

Manuale operativo

CUBASE PRO 13



Il team di documentazione di Steinberg: Cristina Bachmann, Martina Becker, Heiko Bischoff, Lillie Harris, Christina Kaboth, Dennis Martinez, Insa Mingers, Matthias Obrecht, Sabine Pfeifer

Traduzione: Ability InterBusiness Solutions (AIBS), Moon Chen, Jérémie Dal Santo, Rosa Freitag, GiEmme Solutions, Josep Llodra Grimalt, Vadim Kupriianov, Roland Münchow, Boris Rogowski, Sergey Tamarovsky

Il presente documento fornisce un accesso migliorato per le persone non vedenti o ipovedenti. Si noti che a causa della complessità del documento e dell'elevato numero di immagini in esso presenti non è stato possibile includere delle descrizioni testuali delle stesse.

Le informazioni contenute in questo manuale sono soggette a variazioni senza preavviso e non rappresentano un obbligo da parte di Steinberg Media Technologies GmbH. Il software descritto in questo manuale è soggetto ad un Contratto di Licenza e non può essere copiato su altri supporti multimediali, tranne quelli specificamente consentiti dal Contratto di Licenza. Nessuna parte di questa pubblicazione può essere copiata, riprodotta o in altro modo trasmessa o registrata, per qualsiasi motivo, senza un consenso scritto da parte di Steinberg Media Technologies GmbH. I licenziatari registrati del prodotto descritto di seguito, hanno diritto a stampare una copia del presente documento per uso personale.

Tutti i nomi dei prodotti e delle case costruttrici sono marchi registrati (™ o ®) dei rispettivi proprietari. Per maggiori informazioni, visitare il sito web www.steinberg.net/trademarks.

© Steinberg Media Technologies GmbH, 2024.

Tutti i diritti riservati.

Cubase Pro_13.0.30_it-IT_2024-03-21

Indice

9	Nuove funzionalità		
14	Introduzione		
14	Documentazione indipendente dalla piattaforma		
14	Documenti in formato PDF e documentazione online		
15	Struttura della documentazione		
15	Convenzioni tipografiche		
17	Comandi da tastiera		
18	Configurazione del sistema		
18	Finestra di dialogo Configurazione dello studio		
19	Configurazione delle apparecchiature audio		
28	Configurazione delle apparecchiature MIDI		
33	Sincronizzatori		
34	Connessioni audio		
34	Finestra Connessioni audio		
40	Rinomina degli ingressi e delle uscite delle periferiche hardware utilizzate		
42	Aggiunta dei bus di ingresso e uscita		
43	Aggiunta dei sotto-bus		
43	Preset per i bus di ingresso e di uscita		
44	Aggiunta di canali gruppo e canali FX		
44	Bus di monitoraggio		
45	Effetti e strumenti esterni		
51	Configurazione dei bus		
54	Finestra progetto		
55	Menu in Cubase		
56	Visualizzare/nascondere le aree		
56	Area di progetto		
74	Scheda Canale		
76	Area sinistra della finestra progetto		
85	Area inferiore della finestra progetto		
92	Area destra della finestra progetto		
99	Focus della tastiera nella finestra progetto		
101	Operazioni di zoom nella finestra progetto		
105	La funzione agganciamento		
110	Griglia di allineamento		
111	Cursore reticolo		
112	Finestra di dialogo Storia delle modifiche		
113	Gestione dei colori		
122	Gestione dei progetti		
122	Creazione di nuovi progetti		
122	Hub di Cubase		
124	File di progetto e posizione dei file		
125	File dei modelli		
128	Finestra di dialogo Configurazione del progetto		
131	Apertura dei file di progetto		
133	Salvataggio dei file di progetto		
134	Ritornare all'ultima versione salvata		
134	Progetti indipendenti		
137	Tracce e canali		
138	Tracce audio e canali		
140	Tracce instrument e canali		
141	Tracce campionatore e canali		
143	Tracce MIDI e canali		
145	Tracce canale gruppo		
147	Tracce canale FX		
149	Tracce fader VCA		
150	Traccia marker		
152	Tracce righello		
154	Tracce cartella		
157	Traccia tempo		
157	Traccia metrica		
159	Traccia arranger		
159	Traccia trasposizione		
160	Traccia accordi		
161	Tracce video		
161	Configurazione del pannello delle sezioni dell'Inspector		
180	Configurazione del pannello delle sezioni dei canali		
182	Finestra di dialogo Configurazione dei controlli delle tracce		
189	Finestra di dialogo Aggiungi una traccia		
190	Gestione delle tracce		
190	Aggiunta delle tracce tramite doppio-clic		
190	Aggiunta delle tracce tramite la finestra di dialogo Aggiungi una traccia		
191	Aggiunta delle tracce utilizzando i preset delle tracce		
191	Aggiunta delle tracce mediante trascinamento dei file da MediaBay		
192	Importazione delle tracce dai progetti o dagli archivi traccia		
198	Esportazione delle tracce		
199	Esportazione delle tracce MIDI come file MIDI standard		
201	Configurazioni dei canali		
202	Separazione delle tracce audio multicanale		
203	Fusione di tracce audio mono in tracce multicanale		
205	Rimozione delle tracce selezionate		
205	Rimozione delle tracce vuote		
206	Spostare le tracce nell'elenco tracce		
206	Rinomina delle tracce		
206	Assegnazione automatica dei colori alle nuove tracce/ai nuovi canali		
207	Visualizzazione delle immagini delle tracce		
209	Impostare l'altezza delle tracce		
210	Selezione delle tracce		
211	Deselezionare le tracce		
211	Duplicare le tracce		
211	Disabilitare le tracce		
212	Congelamento di tracce multiple		
213	Organizzare le tracce nelle tracce cartella		
214	Gestione dell'audio sovrapposto		
214	Menu Ripiegatura delle tracce		
215	Visualizzazione degli eventi nelle tracce cartella		

- 216 Modificare la visualizzazione degli eventi nelle tracce cartella
- 216 Corsie, take ed eventi sovrapposti
- 220 Definizione della base dei tempi della traccia
- 221 Track Versions
- 229 Preset delle tracce
- 236 Parti ed eventi**
- 236 Eventi
- 240 Parti
- 241 Tecniche di editing per parti ed eventi
- 275 Operazioni di editing negli intervalli di selezione nella finestra progetto e negli editor**
- 275 Creazione degli intervalli di selezione
- 276 Specifiche per le operazioni di modifica degli intervalli di selezione
- 285 Riproduzione e trasporto**
- 285 Barra di trasporto
- 290 Menu Trasporto
- 296 Barra di trasporto
- 302 Finestra a comparsa Trasporto
- 303 Finestra Riquadro di visualizzazione del tempo
- 304 Localizzatori sinistro e destro
- 306 Impostazione del cursore di progetto
- 307 Menu delle impostazioni di scorrimento automatico
- 308 Formati del tempo
- 309 Pre-roll e post-roll
- 310 Punch-in e punch-out
- 311 Click del metronomo
- 322 La funzione Inseguì
- 324 Tastiera su schermo**
- 324 Registrazione MIDI per mezzo della tastiera su schermo
- 325 Opzioni della tastiera su schermo
- 326 Registrazione**
- 326 Metodi di registrazione di base
- 331 Monitoraggio
- 334 Specifiche di registrazione audio
- 339 Specifiche di registrazione MIDI
- 349 Tempo di registrazione rimanente
- 349 Blocco della registrazione
- 350 Importazione di file audio e MIDI**
- 350 Importazione dei file audio
- 358 Importazione dei file MIDI
- 361 Quantizzazione MIDI e audio**
- 361 Funzioni di quantizzazione
- 362 Quantizzazione dell'inizio degli eventi MIDI
- 363 Quantizzazione della durata degli eventi MIDI
- 363 Quantizzazione della fine degli eventi MIDI
- 364 Quantizzazione dell'inizio degli eventi audio
- 364 Quantizzazione della durata degli eventi audio (Quantizzazione AudioWarp)
- 365 Quantizzazione di più tracce audio
- 366 Pannello della quantizzazione
- 376 Dissolvenze, dissolvenze incrociate e involuppi**
- 377 Dissolvenze basate sugli eventi
- 381 Creazione di dissolvenze basate sulle clip
- 382 Dissolvenze incrociate
- 391 Dissolvenze e dissolvenze incrociate automatiche
- 394 Involuppi degli eventi
- 396 Traccia arranger**
- 396 Aggiunta di eventi arranger nella traccia arranger
- 397 Editor arranger
- 401 Configurazione di una catena arranger e aggiunta di eventi
- 403 Modalità salto
- 405 Adattamento della musica al video
- 407 Funzioni di trasposizione**
- 407 Tonalità fondamentale del progetto
- 411 Traccia trasposizione
- 412 Mantenere la trasposizione nell'intervallo dell'ottava
- 414 Trasposizione nella linea info
- 414 Escludere parti o eventi individuali dalla trasposizione globale
- 416 Marker**
- 416 Tracce marker
- 418 Marker di posizione
- 418 Marker di ciclo
- 419 Aggiunta e modifica dei marker nella traccia marker
- 420 Visualizzare/nascondere le linee dei marker nella finestra progetto
- 420 Visualizzare/nascondere le linee dei marker nell'Editor dei tasti
- 421 Finestra Marker
- 426 Impostare i localizzatori utilizzando i marker di ciclo
- 426 Utilizzare i marker per la selezione degli intervalli
- 427 Importazione ed esportazione dei marker
- 429 MixConsole**
- 429 La MixConsole nell'area inferiore
- 432 Finestra della MixConsole
- 509 Fader VCA**
- 509 Impostazioni dei fader VCA
- 511 Creazione dei fader VCA nella MixConsole
- 511 Assegnare i fader VCA ai gruppi di collegamento
- 512 Rimuovere i fader VCA dai gruppi di collegamento
- 513 Fader VCA nidificati
- 513 Automazione dei fader VCA
- 514 Control Room**
- 514 Aggiunta dei canali alla Control Room
- 515 Assegnazione delle uscite
- 515 Assegnazione esclusiva dei canali monitor
- 515 Canali della Control Room
- 517 Control Room - scheda Principale
- 523 Control Room - scheda Insert
- 525 Configurazione di un cue mix
- 526 Regolare il livello generale delle mandate cue
- 527 Indicatori di livello e intensità acustica**
- 527 Misurazione dei livelli audio
- 534 Effetti audio**
- 534 Effetti in insert ed effetti in mandata

- 537 Effetti in insert
545 Selettore degli effetti VST
546 Effetti in mandata
552 Side-chain
557 Effetti di dithering
557 Effetti esterni
558 Pannello di controllo degli effetti
561 Preset degli effetti
567 Finestra Informazioni sui componenti di sistema
- 569 Processamento diretto offline**
570 Flusso di lavoro del processamento diretto offline
571 Finestra Processamento diretto offline
584 Processi audio integrati
593 Comandi da tastiera per il processamento diretto offline
- 595 Gli algoritmi di modifica della durata e di pitch shift**
595 élastique
596 MPEX
596 Standard
597 Limitazioni
- 599 Funzioni audio**
599 Finestra di dialogo Individua silenzio
603 Finestra dell'analisi spettrale
605 Finestra delle statistiche
- 607 Editor dei campioni**
609 Barra degli strumenti dell'Editor dei campioni
616 Linea info
616 Linea della vista d'insieme
617 Inspector dell'Editor dei campioni
623 Righello
623 Riquadro di visualizzazione delle forme d'onda
626 Elenco delle regioni
629 Punto di agganciamento
- 632 Hitpoint**
633 Calcolo degli hitpoint
637 Navigazione tra gli hitpoint nella finestra progetto
637 Porzioni
640 Creazione di un preset della quantizzazione groove
640 Creazione dei marker
640 Creazione delle regioni
641 Creazione degli eventi
641 Creazione dei marker di warp
642 Creazione di note MIDI
- 644 Adattamento dell'audio al tempo del progetto**
644 Preset degli algoritmi
645 Stirare/comprimere gli eventi audio in relazione al tempo del progetto
645 Modalità musicale
647 Regolazione automatica
648 Regolazione manuale
650 Warp libero
653 Congelamento del processamento in tempo reale
654 Rimozione della funzione di modifica della durata ai file audio
- 655 Modifica dell'altezza e correzione del tempo con le funzionalità VariAudio**
655 VariAudio e processi offline
656 Sezione VariAudio dell'Inspector
658 Segmenti e spazi vuoti
661 Display della tastiera di pianoforte dell'Editor dei campioni
662 Operazioni di navigazione e di zoom tra i segmenti
663 Anteprema
663 Controlli smart
665 Operazioni di modifica dei segmenti
668 Selezione di una scala musicale per i segmenti VariAudio
669 Utilizzo dei dati della traccia accordi come una scala musicale
670 Modifiche di altezza
680 Modifiche di temporizzazione
681 Visualizzazione delle tracce MIDI di riferimento
682 Spostamento delle formanti
682 Modifica del volume
683 Menu funzioni
687 Voci armonizzate per l'audio
- 690 Editor delle parti audio**
691 Barra degli strumenti dell'editor delle parti audio
696 Linea info
697 Righello
697 Corsie
697 Operazioni
- 701 Estensioni in Cubase**
701 Attivazione delle estensioni per gli eventi audio
702 Rimozione delle estensioni dagli eventi audio
703 Applicazione in maniera permanente delle modifiche con le estensioni agli eventi audio
704 Attivazione delle estensioni per le tracce audio
705 Rimozione delle estensioni dalle tracce audio
705 Applicazione in maniera permanente delle modifiche con le estensioni alle tracce audio
706 Editor
707 Modifica degli eventi audio
- 709 Tracce campionatore**
709 Caricamento dei campioni audio nel Sampler Control
710 Caricamento delle parti MIDI nel Sampler Control
710 Creazione delle tracce campionatore
710 Sampler Control
731 Trasferimento dei campioni dal Sampler Control ai VST instrument
732 Funzioni di modifica e riproduzione dei campioni
- 740 Pool**
740 Finestra del Pool
746 Lavorare con il Pool
- 763 MediaBay e rack Media**
763 Il rack Media nell'area destra
774 Finestra MediaBay
805 Lavorare con i database del volume
808 Impostazioni di MediaBay

- 809 Il suono surround**
810 Prodotti finali
810 Configurazioni dei canali surround
812 Operazioni preparatorie per la creazione di mix surround
815 VST MultiPanner
833 MixConvert V6
839 Esportazione dei mix surround
839 Oggetti audio in Cubase
858 Mix Ambisonics
- 873 Automazione**
873 Curve di automazione
873 Linea di valore statico
873 Scrittura/Lettura dell'automazione
874 Scrittura dei dati di automazione
877 Modifica degli eventi di automazione
882 Tracce di automazione
883 La funzione 'Territori vergini' e il valore iniziale a confronto
884 Pannello dell'automazione
- 897 VST instrument**
897 Aggiunta dei VST Instrument
898 Pannello di controllo dei VST instrument
900 Selettore dei VST instrument
900 Creazione delle tracce instrument
901 Il rack VSTi nell'area destra
901 Finestra VST Instrument
902 Barra degli strumenti della finestra VST Instrument
903 Controlli dei VST Instrument
905 Preset per i VST instrument
907 Riproduzione dei VST Instrument
910 Latenza
911 Opzioni di importazione e di esportazione
913 Funzionalità side-chain per i VST Instrument
914 Strumenti esterni
- 916 Installazione e gestione dei plug-in VST**
916 Plug-in e collezioni
919 Aggiunta di nuove collezioni di plug-in
920 Nascondere i plug-in
921 Riattivazione dei plug-in dalla blocklist
- 922 Controlli rapidi delle tracce**
923 Assegnazione dei parametri
926 Controllo dei parametri automatizzabili
- 928 MIDI Remote**
928 Scheda MIDI Remote
932 Utilizzo dei controller MIDI supportati con MIDI Remote
933 Altri controller MIDI e MIDI Remote
939 Finestra di dialogo Aggiungi una superficie di controllo MIDI
947 Pannello Parametri del controller MIDI
948 Assistente di mappatura MIDI Remote
956 Finestra Gestore MIDI Remote
962 Console di script MIDI Remote
963 API MIDI Remote
- 964 Controllo in remoto di Cubase**
964 Collegamento delle periferiche di controllo remoto
964 Rimozione dell'ingresso dell'unità remota dall'impostazione 'All MIDI Inputs'
- 965 Configurazione delle periferiche di controllo remoto
968 Periferiche di controllo remoto e automazione
969 Assegnazione dei comandi alle periferiche di controllo remoto
970 Remote Control Editor
974 Joystick
975 Controlli rapidi delle tracce
976 Controlli rapidi VST
978 Pagina Dispositivo generico (Stile Cubase)
- 984 Parametri ed effetti MIDI in tempo reale**
984 Parametri delle tracce MIDI
987 Parametri MIDI
992 Effetti MIDI
996 Valori di trasposizione e velocity nella linea info
- 997 Utilizzo delle periferiche MIDI**
997 Messaggi program change e selezione banco
998 Banchi di patch
998 Gestione dei dispositivi MIDI
1004 Pannelli delle periferiche
- 1007 Funzioni MIDI**
1007 Finestra di dialogo Configurazione della trasposizione
1008 Fusione degli eventi MIDI in una nuova parte
1010 Finestra di dialogo Dissolvi la parte
1012 Combinazione di più parti MIDI
1012 Ripetizione degli eventi MIDI dei loop della traccia indipendenti
1013 Estensione delle note MIDI
1013 Fissare la durata delle note MIDI
1014 Impostazione di un valore fisso per la velocity delle note MIDI
1015 Renderizzazione dei dati del pedale del sustain in valori di durata delle note
1015 Eliminazione delle sovrapposizioni
1016 Modifica delle velocity
1017 Eliminazione delle note doppie
1017 Eliminazione dei dati dei controller
1017 Eliminazione dei dati dei controller continui
1018 Limitazione del numero di voci polifoniche
1018 Riduzione dei dati dei controller
1018 Estrazione dell'automazione MIDI
1019 Inversione dell'ordine dei riproduzione degli eventi MIDI
1019 Inversione dell'ordine degli eventi MIDI selezionati
1020 Creazione di una traccia tempo da eventi MIDI
- 1021 Gli Editor MIDI**
1021 Funzioni comuni negli editor MIDI
1033 Tracce globali
1037 Scheda Visibilità
1046 Display dei controller
1075 Editor dei tasti
1094 Operazioni nell'Editor dei tasti
1109 Editor delle percussioni
1124 Operazioni nell'Editor delle percussioni
1127 Drum map
1132 Editor elenco
1143 Operazioni nell'Editor elenco
1148 Editor In-Place

-
- 1152 Expression map**
 - 1153 Articolazioni
 - 1153 Finestra Configurazione expression map
 - 1154 Creazione e modifica delle expression map
 - 1161 Inserimento delle articolazioni
 - 1164 Note Expression**
 - 1165 Espressioni VST
 - 1166 Controller MIDI
 - 1171 Sezione Note Expression dell'Inspector
 - 1174 Strumenti di lavoro per le funzionalità note expression
 - 1174 Mappatura dei controller
 - 1176 Registrazione
 - 1180 Editor degli eventi note expression
 - 1186 Ritoccare i dati Note Expression
 - 1187 Eliminazione di tutti i dati note expression
 - 1187 Finestra di dialogo Configurazione MIDI Note Expression
 - 1191 Funzioni per lavorare con gli accordi**
 - 1191 Traccia accordi
 - 1192 Eventi accordo
 - 1203 Eventi di scala
 - 1206 Voicing
 - 1209 Convertire gli eventi accordo in note MIDI
 - 1210 Controllo della riproduzione MIDI o audio utilizzando la traccia accordi
 - 1215 Assegnazione di voci alle note
 - 1215 Creazione di eventi accordo dal MIDI
 - 1217 Creazione di eventi accordo dagli eventi audio
 - 1218 Registrare gli eventi accordo con una tastiera MIDI
 - 1220 Utilizzo dei chord pad**
 - 1220 Area dei chord pad
 - 1231 Assegnazione degli accordi
 - 1238 Tonalità fondamentale
 - 1242 Riproduzione e registrazione dei chord pad
 - 1245 Inserimento degli eventi accordo tramite la funzione 'Inserimento dati passo a passo'
 - 1246 Creazione di eventi accordo dai chord pad
 - 1246 Creazione di parti MIDI dai chord pad
 - 1247 Preset dei chord pad
 - 1248 Chord Assistant
 - 1252 Tipi di musicisti e voicing
 - 1255 Configurazione della modalità musicista
 - 1262 Finestra di dialogo Impostazioni di controllo remoto dei Chord Pad
 - 1268 Pannello Impostazioni di visualizzazione dei chord pad
 - 1270 Trasformazione dei dati in ingresso del progetto**
 - 1271 Panoramica della finestra Trasformazione dei dati in ingresso del progetto
 - 1272 Browser dei preset della funzione Trasformazione dei dati in ingresso del progetto
 - 1274 Impostazioni di filtro della funzione Trasformazione dei dati in ingresso del progetto
 - 1279 Funzioni nella finestra Trasformazione dei dati in ingresso del progetto
 - 1280 Impostazioni delle azioni della funzione Trasformazione dei dati in ingresso del progetto
 - 1282 Operazioni della funzione Trasformazione dei dati in ingresso del progetto
 - 1284 Editor logico**
 - 1284 Panoramica della finestra dell'Editor logico
 - 1285 Browser dei preset dell'Editor logico
 - 1288 Impostazioni di filtro dell'Editor logico
 - 1298 Funzioni dell'Editor logico
 - 1299 Impostazioni per le azioni nell'Editor logico
 - 1304 Editor logico del progetto**
 - 1304 Panoramica della finestra dell'Editor logico del progetto
 - 1305 Browser dei preset dell'Editor logico del progetto
 - 1308 Impostazioni di filtro dell'Editor logico del progetto
 - 1320 Funzioni dell'Editor logico del progetto
 - 1321 Impostazioni per le azioni nell'Editor logico del progetto
 - 1322 Operazioni dell'Editor logico del progetto
 - 1325 Comandi pre e post-processamento dell'Editor logico del progetto
 - 1327 Modifica del tempo e del tempo in chiave**
 - 1327 Modalità di tempo del progetto
 - 1327 Base dei tempi della traccia
 - 1328 Editor della traccia tempo
 - 1331 Traccia tempo
 - 1332 Progetti con cambi di tempo
 - 1337 Progetti in modalità Tempo fisso
 - 1339 Modalità della funzione 'Batti il tempo'
 - 1340 Calcolo del tempo dagli eventi MIDI
 - 1342 Individuazione del tempo
 - 1343 Esportazione di una traccia tempo
 - 1344 Importazione di una traccia tempo in formato XML
 - 1344 La finestra di dialogo Calcolo del tempo
 - 1346 Finestra di dialogo 'Modifica la struttura delle misure'
 - 1347 Time Warp
 - 1349 Copia dei marker di warp in altri eventi
 - 1349 Finestra di dialogo Imposta la definizione in funzione del tempo
 - 1350 Eventi di tempo in chiave
 - 1353 Renderizzazione audio e MIDI**
 - 1353 Finestra di dialogo Renderizza le tracce
 - 1356 Finestra di dialogo Renderizza la selezione
 - 1360 Esportazione di un mixdown audio**
 - 1360 Finestra di dialogo Esporta mixdown audio
 - 1370 Esecuzione di un mixdown verso dei file audio
 - 1372 Esecuzione di un mixdown verso dei file audio utilizzando le code dei processi
 - 1376 Canali disponibili per l'esportazione
 - 1376 Formati dei file
 - 1383 Salvataggio dei preset dei formati file
 - 1385 Sincronizzazione**
 - 1385 Master e slave
 - 1386 Formati del timecode
 - 1388 Sorgenti di clock

-
- 1389 Finestra di dialogo Configurazione della sincronizzazione del progetto
 - 1395 Pannello MMC Master
 - 1396 Sincronizzazione esterna
 - 1396 Configurazione della sincronizzazione per un home studio personale
 - 1398 VST System Link**
 - 1398 Configurazione del sistema VST System Link
 - 1403 Attivazione di VST System Link
 - 1405 Esempi di applicazione
 - 1409 Video**
 - 1409 Compatibilità dei file video
 - 1410 Frequenze dei fotogrammi
 - 1411 Periferiche di uscita video
 - 1411 Operazioni preliminari per la creazione di progetti video
 - 1414 Operazioni preliminari per la riproduzione del video
 - 1417 Video editing
 - 1418 La finestra di dialogo Esporta video
 - 1425 Estrazione dell'audio dal video
 - 1427 Scambio di file con altre applicazioni**
 - 1427 File OMF
 - 1432 File AAF
 - 1436 File ADM
 - 1438 Comandi da tastiera**
 - 1438 Finestra di dialogo Comandi da tastiera
 - 1441 Assegnazione dei comandi da tastiera
 - 1442 Ricerca dei comandi da tastiera o delle assegnazioni
 - 1442 Rimozione delle assegnazioni dei comandi da tastiera
 - 1442 Aggiunta delle macro
 - 1443 Salvataggio dei preset dei comandi da tastiera
 - 1443 Caricamento dei preset dei comandi da tastiera
 - 1444 Esportazione delle assegnazioni dei comandi da tastiera
 - 1444 Reinizializzazione dei comandi da tastiera
 - 1445 Comandi da tastiera predefiniti
 - 1457 Definizione dei tasti modificatori per gli strumenti di lavoro
 - 1459 Personalizzazione**
 - 1459 Pannelli delle configurazioni
 - 1460 Aree di lavoro
 - 1463 Profili
 - 1467 Finestra di dialogo Finestre
 - 1468 Posizione di salvataggio delle impostazioni
 - 1469 Finestra di dialogo Modalità provvisoria
 - 1471 Ottimizzazione delle prestazioni audio**
 - 1471 Aspetti legati alle prestazioni
 - 1472 Impostazioni che agiscono sulle prestazioni
 - 1473 Pannello delle prestazioni audio
 - 1474 ASIO-Guard
 - 1476 Preferenze**
 - 1476 La finestra di dialogo Preferenze
 - 1478 Modifica
 - 1485 Editor
 - 1486 Riquadro di visualizzazione degli eventi
 - 1490 Generale
 - 1492 MIDI
 - 1496 MediaBay
 - 1497 Misurazione dei livelli audio
 - 1497 Registrazione
 - 1499 Partiture
 - 1501 Trasporto
 - 1503 Interfaccia utente
 - 1505 VST
 - 1508 VariAudio
 - 1508 Video
 - 1509 Indice analitico**

Nuove funzionalità

Di seguito viene riportato un elenco delle novità più rilevanti di Cubase, con i link alle rispettive descrizioni.

Nuove funzionalità nella versione 13.0.30

Potenziamento dell'Hub

- In Windows, l'**Hub** dispone adesso di un pulsante **Esci** dedicato per la chiusura del programma. Vedere [Hub di Cubase](#).

Dimensione massima dei file di progetto maggiore

- Cubase supporta adesso dimensioni per i file di progetto superiori a 2 GB. Vedere [File di progetto e posizione dei file](#).

Potenziamento delle funzioni di importazione delle tracce

- Quando si importano delle tracce metrica o delle tracce tempo da un progetto o da un archivio traccia, è adesso possibile importare un solo intervallo specifico. Vedere [Importazione delle tracce dai progetti o dagli archivi traccia](#).

Nuova preferenza per l'opzione 'Nome della traccia'

- In Windows è adesso possibile scegliere di visualizzare il nome della traccia in grassetto o con un carattere con spessore normale. Vedere [Riquadro di visualizzazione degli eventi - Tracce](#).

Nuove funzionalità nella versione 13.0.20

Modalità Batti il tempo

- È possibile adesso impostare una **Modalità Batti il tempo** che definisce dove vengono aggiunti i nuovi eventi di tempo quando si inseriscono dei cambi di tempo mediante battitura. Vedere [Modalità della funzione 'Batti il tempo'](#).

Nuove funzionalità nella versione 13.0.10

In evidenza

Sostituzione dell'audio nei file video selezionati

- È possibile sostituire l'audio dei file video selezionati senza degradare o alterare la qualità del video. Vedere [Sostituzione dell'audio nei file video selezionati](#).

Da ultimo, ma non meno importante

Potenziamento della funzione Processamento diretto offline

- È possibile adesso bypassare un processo selezionato per l'anteprima nella finestra **Processamento diretto offline**. Vedere [Barra degli strumenti della finestra Processamento diretto offline](#).

Nuove funzionalità nella versione 13.0.0

In evidenza

VocalChain

- **VocalChain** è un plug-in dedicato al processamento vocale moderno, grazie alla presenza di vari moduli riguardanti diversi aspetti, come ad esempio la pulizia, l'aggiunta di carattere e dei tipici effetti vocali. Il plug-in è descritto nel dettaglio nel documento separato **Riferimento dei plug-in**. Fare riferimento a [Vocal Chain](#).

Nuova scheda Canale

- Una nuova scheda **Canale** presente nella **Finestra progetto** permette di accedere direttamente al proprio mix, senza abbandonare l'arrangiamento. Il nuovo concept consente di trovare in modo intuitivo ciò di cui si ha bisogno e di eseguire mixaggi in movimento, in una visualizzazione compatta per singolo canale. Vedere [Scheda Canale](#).
- Tutte le tracce relative all'audio e al MIDI vengono assegnate a uno specifico canale che può essere visualizzato nella scheda **Canale**. Vedere [Tracce e canali](#).

Operazioni di editing negli intervalli di selezione negli editor MIDI

- Lo strumento di lavoro **Seleziona un intervallo** è ora disponibile anche nell'**Editor dei tasti** e nell'**Editor delle percussioni**. Vedere [Operazioni di editing negli intervalli di selezione nella finestra progetto e negli editor](#).

Revisione della MixConsole

- La **MixConsole** è stata ampiamente rinnovata per consentire di concentrarsi maggiormente sul proprio mix. Vedere [Finestra della MixConsole](#).

Gestione di parti multiple negli editor MIDI

- La scheda **Visibilità** nell'**Editor dei tasti** e nell'**Editor delle percussioni** consente di modificare più parti MIDI e di passare da una traccia all'altra. Vedere [Scheda Visibilità](#).

Miglioramenti nella gestione dei chord pad

- I chord pad, che sono stati oggetto di un'ampia riprogettazione, consentono di trovare facilmente delle progressioni di accordo creative. I nuovi preset offrono eccellenti punti di partenza, mentre le funzioni migliorate rendono ancora più semplice la creazione di musica unica. Vedere [Area dei chord pad](#).

Altre novità

Vocoder

- Il plug-in **Vocoder** ripropone un effetto classico che consente di applicare caratteristiche sonore prese da un segnale ad un altro. È possibile sfruttarlo ad esempio per utilizzare una voce come modulatore e uno strumento come carrier, facendo "parlare" lo strumento. Il plug-in è descritto nel dettaglio nel documento separato **Riferimento dei plug-in**. Fare riferimento a [Vocoder](#).

Black Valve

- **Black Valve** è un plug-in dedicato al processamento vocale moderno, grazie alla presenza di vari moduli riguardanti diversi aspetti, come ad esempio la pulizia, l'aggiunta di carattere e dei tipici effetti vocali. Il plug-in è descritto nel dettaglio nel documento separato **Riferimento dei plug-in**. Fare riferimento a [Black Valve](#).

VoxComp

- **VoxComp** è un plug-in di compressione progettato per il processamento della voce. Utilizza un algoritmo altamente adattativo, che semplifica il raggiungimento dei risultati desiderati. Il plug-in è descritto nel dettaglio nel documento separato **Riferimento dei plug-in**. Fare riferimento a [VoxComp](#).

EQ-P1A

- **EQ-P1A** è un plug-in di equalizzazione valvolare dal suono unico e dotato di un famoso sistema di enfattizzazione e attenuazione delle basse frequenze, basato su un equalizzatore analogico classico. Offre dei filtri low shelving e high shelving e un filtro addizionale high peak. Il plug-in è descritto nel dettaglio nel documento separato **Riferimento dei plug-in**. Fare riferimento a [EQ-P1A](#).

EQ-M5

- **EQ-M5** è un plug-in di equalizzazione valvolare vintage dal forte carattere, particolarmente adatto per il processamento delle medie frequenze. Offre dei filtri low, mid, e high peak. Il plug-in è descritto nel dettaglio nel documento separato **Riferimento dei plug-in**. Fare riferimento a [EQ-M5](#).

TestGenerator

- Il plug-in **TestGenerator** è dotato di un generatore di segnale migliorato, di ulteriori tipi di forme d'onda e di rumore. Consente ora di utilizzare un segnale a impulsi e di attivare/disattivare il segnale in uscita separatamente per ogni canale. Il plug-in è descritto nel dettaglio nel documento separato **Riferimento dei plug-in**. Fare riferimento a [TestGenerator](#).

Ampiezza orizzontale regolabile per l'area sinistra

- L'ampiezza dell'area sinistra può essere regolata a piacimento. Vedere [Area sinistra della finestra progetto](#).

Opzioni estese per l'importazione delle tracce

- È ora possibile importare un intervallo dedicato dal progetto sorgente e specificare dove inserire le tracce importate nell'elenco tracce. Quando si eseguono delle importazioni su tracce esistenti, è ora possibile scegliere se aggiungere l'audio importato agli eventi esistenti per sostituirli, oppure di creare una nuova track version. Vedere [Finestra di dialogo Opzioni di importazione per le tracce](#).

Impostazione delle tracce da mono a stereo e viceversa.

- È ora possibile cambiare la configurazione dei canali da mono a stereo all'interno del progetto per le tracce audio, canale gruppo e per le tracce canale FX. Vedere [Configurazioni dei canali](#).

Track Versions per le tracce video

- È ora possibile creare delle track version dei file video nelle tracce video. Questo rende più facile lavorare con le nuove funzionalità di editing video. Vedere [Track Versions](#).

Rinomina degli eventi selezionati

- È ora possibile rinominare contemporaneamente in maniera rapida più eventi selezionati all'interno del progetto. Vedere [Rinomina degli eventi](#).

Modalità di avvio della riproduzione

- Le nuove modalità di avvio della riproduzione consentono di scegliere se avviare la riproduzione dalla posizione corrente, da una selezione o dall'intervallo tra i localizzatori. Vedere [Menu Trasporto](#).

Miglioramenti nella gestione della traccia marker

- È ora possibile utilizzare i comandi da tastiera per aggiungere dei marker non solo sulla traccia marker attiva, ma anche sulle tracce marker selezionate. Vedere [Tracce marker multiple](#).
- Quando si aggiungono dei marker di posizione o di ciclo a una traccia marker, è possibile adesso rinominarli istantaneamente. Vedere [Aggiunta e modifica dei marker nella traccia marker](#).

Miglioramenti nella gestione del Sampler Control

- Le nuove modalità di riproduzione **AudioWarp**, **Spectral**, **Spectral HD**, e **Spectral Vocal** utilizzano un algoritmo di risintesi spettrale e consentono di utilizzare fattori di stiramento estremi fino allo 0%. Vedere [Sezione di riproduzione](#).
- L'editor degli involucri è stato riprogettato ex novo e sono disponibili diverse nuove funzioni di modifica. È stata aggiunta la nuova modalità di involuppo **Shaper**. Con il nuovo strumento **Modifica**, è possibile ora modificare più nodi di involuppo selezionati in modo molto più efficiente rispetto alle versioni precedenti. Vedere [Editor degli involucri](#).
- Il **Sampler Control** dispone adesso di una cronologia delle ultime 20 operazioni di modifica eseguite, che consente di annullare/ripetere le modifiche dei parametri o i passaggi di modifica più recenti. Vedere [Cronologia del Sampler Control](#).

Potenziamento delle funzionalità Ambisonics

- Il plug-in **AmbiDecoder** consente di capovolgere facilmente a sinistra e a destra, davanti e in alto o in alto e in basso il segnale Ambisonics. È adesso possibile anche regolare il livello in uscita del plug-in. Vedere [Pannello di VST AmbiDecoder](#).
- Per il tracciamento dei movimenti della testa OSC, sono adesso supportati i formati dei messaggi IEM, Unity e Ambix. La finestra **Head Tracking** offre una migliore gestione dei dispositivi di tracciamento. Vedere [Finestra Head Tracking](#).

Miglioramenti nella funzione 'Inserimento dati passo a passo'

- La funzionalità **Ingresso MIDI** è stata potenziata. Vedere [Modifica degli eventi nota via MIDI](#).
- La funzione Inserimento dati passo a passo consente di modificare al volo le lunghezze delle note e di aggiungere delle voci in cima. Vedere [Inserimento degli eventi nota tramite la funzione 'Inserimento dati passo a passo'](#).

Potenziamento della funzione 'Batti il tempo'

- Il flusso di lavoro per la configurazione dei cambi di tempo battendo il tempo in Cubase è stato potenziato. Vedere [Impostazione dei cambi di tempo mediante battitura del tempo](#).

Miglioramenti della funzione 'Batti il tempo'

- La nuova funzione **Batti il tempo** nel pannello **Trasporto** e nella **Barra di trasporto** consente di regolare facilmente il tempo del progetto. Vedere [Impostazione del tempo del progetto mediante battitura del tempo](#).

Miglioramenti nella gestione dei comandi da tastiera

- La nuova finestra di dialogo **Comandi da tastiera** semplifica e velocizza la gestione delle scorciatoie. È possibile adesso trovare i comandi con il filtro dinamico e provare al volo nuove macro. Vedere [Finestra di dialogo Comandi da tastiera](#).

Da ultimo, ma non meno importante

Frequency 2

- **Frequency 2** consente adesso di modificare l'intervallo di guadagno visualizzato nel display dello spettro. Questo facilita ad esempio l'esecuzione di lievi regolazioni dei parametri durante il mastering. Il plug-in è descritto nel dettaglio nel documento separato **Riferimento dei plug-in**. Fare riferimento a [Frequency 2](#).

Revisione degli effetti MIDI

- Gli effetti MIDI inclusi presentano una revisione completa dell'interfaccia utente. Gli effetti MIDI sono descritti nel dettaglio nel documento separato **Riferimento dei plug-in**. Fare riferimento a [Effetti MIDI](#).

HALion Sonic 7

- Cubase viene fornito con **HALion Sonic 7**. Questo VST instrument è descritto nel documento separato **HALion Sonic 7 Operation Manual**. Fare riferimento a [HALion Sonic 7](#).

SpectraLayers One 10

- Cubase viene fornito con l'ultima versione di **SpectraLayers One**. Questo potente strumento per l'editing spettrale viene descritto nel documento separato **SpectraLayers One Operation Manual**. Fare riferimento a [SpectraLayers One 10](#).

Miglioramenti nella gestione delle finestre multiple (solo Windows)

- In Windows, Cubase offre una gestione delle finestre migliorata, con almeno una finestra aperta sul desktop. La maggior parte delle finestre dispone ora di un menu dedicato, limitato alle sole funzionalità e impostazioni utili nel rispettivo contesto. Vedere [Menu in Cubase](#).

Potenziamento delle operazioni di zoom

- È possibile utilizzare la rotellina del mouse per eseguire uno zoom orizzontalmente o verticalmente all'interno del riquadro di visualizzazione degli eventi. Vedere [Operazioni di zoom nella finestra progetto](#).

Miglioramenti nell'aggiunta delle tracce

- È ora possibile configurare gli ingressi MIDI quando si aggiungono delle tracce instrument utilizzando la finestra di dialogo **Aggiungi una traccia**. Vedere [Finestra di dialogo Aggiungi una traccia – Instrument](#).
- Quando si aggiungono delle tracce campionatore tramite la finestra di dialogo **Aggiungi una traccia** è ora possibile configurare gli ingressi MIDI e le uscite audio. Vedere [Finestra di dialogo Aggiungi una traccia – Campionatore](#).
- È ora possibile configurare gli ingressi MIDI, le uscite MIDI e i canali MIDI quando si aggiungono delle tracce MIDI tramite la finestra di dialogo **Aggiungi una traccia**. Vedere [Finestra di dialogo Aggiungi una traccia – MIDI](#).
- Quando si aggiunge una traccia MIDI mediante doppio-clic, questa ora adatta il bus di ingresso, il bus di uscita e il canale della traccia MIDI che è selezionata nell'elenco tracce. Vedere [Aggiunta delle tracce tramite doppio-clic](#).

Comandi di navigazione con l'utilizzo degli hitpoint

- Le funzionalità dello strumento **Seleziona un intervallo** sono state estese per supportare la navigazione tramite gli hitpoint. Vedere [Creazione degli intervalli di selezione](#).

Rimozione delle mappature MIDI Remote tramite clic-destro

- È possibile rimuovere le mappature dalle superfici di controllo create nell'**Editor delle superfici di controllo MIDI** tramite clic-destro del mouse. Vedere [Rimozione delle mappature tramite clic-destro](#).

Riduzione automatica dei controller continui

- Gli eventi dei controller continui, gli eventi di pitchbend, aftertouch e poly pressure vengono ora registrati in modalità **Rampa** e i dati vengono ridotti automaticamente dopo la registrazione. Vedere [Menu Configurazione della corsia dei controller](#).

Introduzione

Benvenuti nel **Manuale operativo** di Cubase di Steinberg. Questo documento contiene informazioni dettagliate riguardanti tutte le funzionalità e le funzioni dell'applicazione.

Documentazione indipendente dalla piattaforma

La presente documentazione è relativa ai sistemi operativi Windows e macOS.

Le funzioni e le impostazioni che sono specifiche per una di queste piattaforme sono indicate in maniera chiara. In tutti gli altri casi, le descrizioni e le procedure riportate nella documentazione sono valide sia per Windows che per macOS.

Alcuni aspetti da tenere in considerazione:

- Gli screenshot sono stati presi da Windows.
- Alcune funzioni disponibili nel menu **File** in Windows sono disponibili nel menu del nome del programma in macOS.

Documenti in formato PDF e documentazione online

La documentazione di riferimento è costituita da diversi documenti. È possibile consultarli direttamente online o scaricarli dal portale steinberg.help.

Il portale steinberg.help è raggiungibile direttamente dal programma selezionando **Guida > Aiuto di Cubase**.

Manuale operativo

Il documento di riferimento principale di Cubase, dove potete trovare descrizioni dettagliate delle operazioni, dei parametri, delle funzioni e delle diverse tecniche di utilizzo del programma.

Gestione e stampa delle partiture

Descrive le funzionalità professionali di notazione musicale, modifica e stampa delle partiture incluse nell'**Editor delle partiture**.

Riferimento dei plug-in

Descrive le funzionalità e i parametri dei plug-in VST, dei VST instrument e degli effetti MIDI inclusi.

Periferiche di controllo remoto

Riporta un elenco delle periferiche di controllo remoto MIDI supportate.

Periferiche MIDI

Descrive le modalità di gestione delle periferiche MIDI e dei pannelli delle periferiche.

Groove Agent SE

Descrive le funzionalità e i parametri del VST instrument incluso Groove Agent SE.

HALion Sonic

Descrive le funzionalità e i parametri del VST instrument incluso HALion Sonic.

Retrologue

Descrive le funzionalità e i parametri del VST instrument incluso Retrologue.

Padshop

Descrive le funzionalità e i parametri del VST instrument incluso Padshop.

Descrive le funzionalità e i parametri del VST instrument incluso .

Steinberg Library Manager

Descrive come registrare e gestire le proprie librerie VST Sound.

Struttura della documentazione

La nostra documentazione suddivide le informazioni in tre diversi tipi di argomenti, in base al contenuto.

Descrizioni dell'interfaccia utente

Argomenti che descrivono le funzionalità degli elementi dell'interfaccia utente ed elencano le opzioni e le impostazioni di finestre di dialogo, pannelli e altri elementi.

Descrizioni dei concetti base

Argomenti che descrivono i concetti e spiegano le funzionalità di una specifica funzione del software.

Descrizioni delle procedure

Argomenti che forniscono istruzioni passo a passo per l'esecuzione di una specifica operazione. Questi argomenti forniscono spesso un esempio del motivo per cui seguire i passaggi descritti, oltre a un breve riepilogo del risultato, comprese le conseguenze di cui è importante essere a conoscenza.

A causa di questa divisione delle informazioni, la struttura della nostra documentazione funge da riferimento che è possibile consultare per ottenere informazioni o istruzioni specifiche secondo necessità, piuttosto che una guida da leggere dall'inizio alla fine.

SUGGERIMENTO

Gli argomenti descrittivi non mostrano come eseguire un'operazione, mentre gli argomenti procedurali non riportano spiegazioni di specifici elementi, funzioni o altro. Per trovare informazioni generali su determinati elementi o concetti, si consiglia di cercarli per nome, cercando ad esempio il termine «eventi». Per individuare le istruzioni per l'esecuzione di azioni particolari, si consiglia di includere un verbo pertinente nella propria ricerca, ad esempio «registrazione».

I collegamenti in fondo agli argomenti consentono di raggiungere ulteriori contenuti pertinenti. È anche possibile controllare la barra laterale per trovare argomenti correlati nella struttura della documentazione.

Convenzioni tipografiche

Nella presente documentazione vengono utilizzati elementi strutturali e di markup per presentare le informazioni in base al relativo scopo.

Elementi strutturali

Prerequisiti

Descrivono le azioni da completare o le condizioni da soddisfare prima di poter avviare una procedura.

Procedimento

Elenca i passaggi da seguire per ottenere uno specifico risultato.

Importante

Fornisce informazioni in merito a situazioni o casi specifici che potrebbero avere effetti vari sul sistema, sulle unità hardware collegate, o che potrebbero causare un rischio di perdita di dati.

Nota

Fornisce informazioni riguardo ad alcuni aspetti che è utile prendere in considerazione.

Suggerimento

Aggiunge informazioni supplementari o suggerimenti utili.

Esempio

Riporta un esempio.

Risultato

Descrive il risultato di una procedura.

Dopo il completamento di questa operazione

Fornisce informazioni riguardo alle azioni o ai processi da eseguire a seguito del completamento della procedura.

Link correlati

Riporta un elenco degli argomenti correlati che è possibile trovare all'interno della documentazione.

Markup

Il testo in grassetto indica il nome di un menu, un'opzione, una funzione, una finestra di dialogo, una finestra, e così via.

ESEMPIO

Per aprire il menu **Funzioni**, fare clic su **Menu funzioni** nell'angolo superiore-destro della **MixConsole**.

Se il testo in grassetto è separato da un simbolo 'maggiore di', ciò indica una sequenza di diversi menu da aprire.

ESEMPIO

Selezionare **Progetto > Aggiungi una traccia**.

I nomi dei file e i percorsi d'accesso alle cartelle sono visualizzati con un carattere diverso.

ESEMPIO

`example_file.txt`

Comandi da tastiera

Molti dei comandi da tastiera predefiniti, altrimenti noti come scorciatoie da tastiera, fanno uso dei tasti modificatori, alcuni dei quali sono specifici per ciascun sistema operativo.

Ogni volta che nel presente manuale sono descritti i comandi da tastiera con dei tasti modificatori, viene indicato per primo il tasto modificatore di Windows, seguito dal tasto modificatore di macOS e quindi dal comando da tastiera.

ESEMPIO

Ctrl/Cmd-Z significa: premere **Ctrl** in Windows o **Cmd** in macOS, quindi premere **Z**.

Configurazione del sistema

Per poter utilizzare Cubase è necessario configurare il proprio sistema audio e, se necessario, anche il sistema MIDI.

Finestra di dialogo Configurazione dello studio

La finestra di dialogo **Configurazione dello studio** consente di configurare le periferiche audio, MIDI e di controllo remoto collegate.

- Per aprire la finestra di dialogo **Configurazione dello studio**, selezionare **Studio > Configurazione dello studio**.

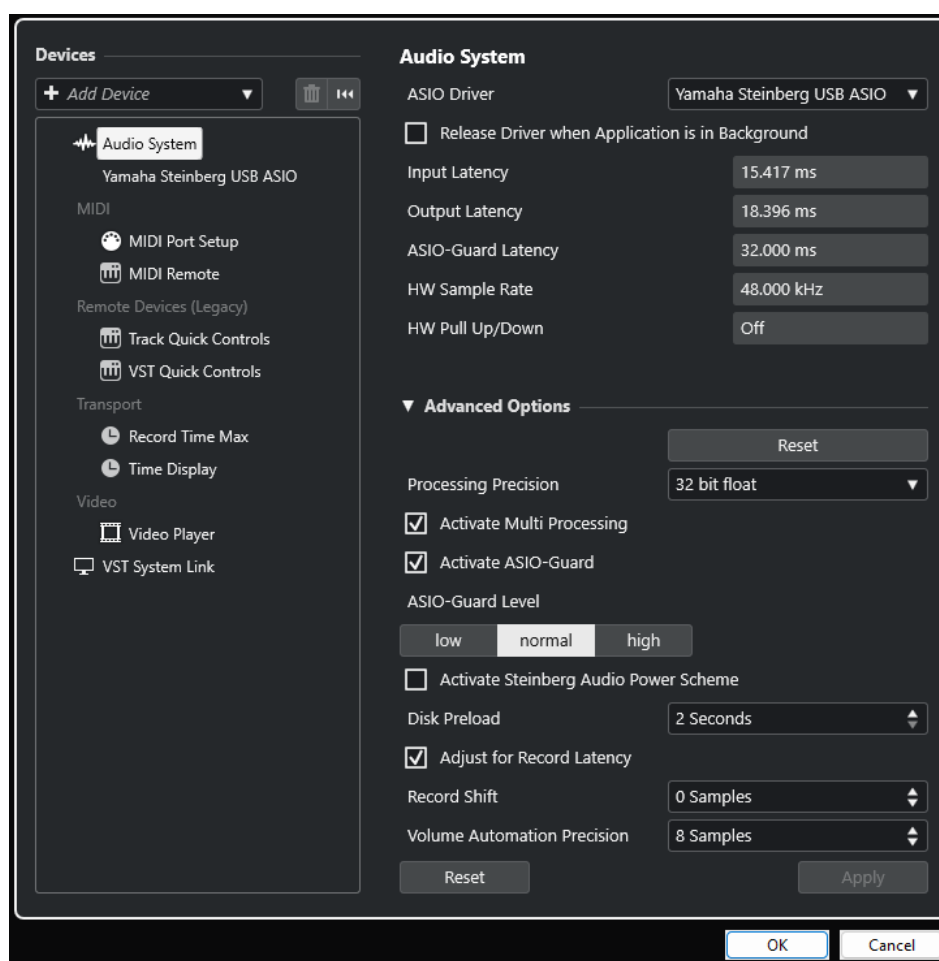

Nella sezione **Periferiche** sulla sinistra sono disponibili le seguenti opzioni:

Aggiungi una periferica

Consente di aggiungere manualmente delle periferiche come ad esempio un **Dispositivo di input con funzionalità Note Expression**, un'unità di **Visualizzazione del tempo** supplementare, o specifiche periferiche di controllo remoto.

Rimuovi la periferica selezionata

Consente di rimuovere le periferiche che sono state aggiunte manualmente.

Reinializza tutti i dispositivi



Consente di reinializzare tutti i dispositivi nell'elenco dei dispositivi.

Elenco Periferiche

Selezionare una periferica nell'elenco **Periferiche** per visualizzare le rispettive impostazioni nella sezione sulla destra.

In fondo alla pagina, sono disponibili le seguenti opzioni per ciascuna periferica:

Reinializza

Invia un segnale di reset alla periferica ASIO attiva e riavvia il processamento audio. Questo può risolvere problemi con la riproduzione audio.

NOTA

Questa funzione può portare a una breve interruzione della riproduzione.

Applica

Applica le impostazioni definite in questa pagina.

LINK CORRELATI

[Pagina Sistema audio](#) a pag. 22

[Pagina di configurazione dei driver ASIO](#) a pag. 24

[Pagina Configurazione delle porte MIDI](#) a pag. 29

Configurazione delle apparecchiature audio

È necessario configurare le proprie apparecchiature audio prima di poterle utilizzare in Cubase.

IMPORTANTE

Assicurarsi che tutte le apparecchiature siano spente prima di effettuare qualsiasi connessione.

Configurazione di ingresso e uscita stereo semplice

Se si utilizzano esclusivamente un ingresso e un'uscita stereo da Cubase, è possibile collegare il proprio hardware audio, ad esempio gli ingressi della scheda o dell'interfaccia audio, direttamente alla sorgente d'ingresso e connettere invece le uscite a un amplificatore e ai relativi altoparlanti.

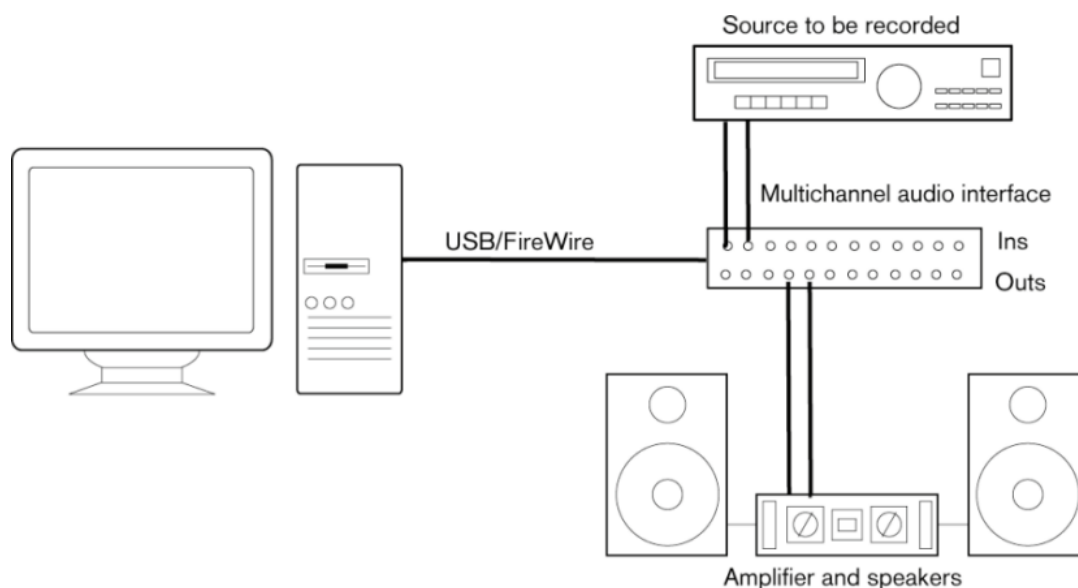

Connessioni audio

La configurazione del sistema utilizzato dipende da numerosi diversi fattori, ad esempio dal tipo di progetto che si intende creare, dalle apparecchiature esterne che si ha intenzione di utilizzare, oppure dalle periferiche hardware installate nel computer utilizzato. Di conseguenza, le sezioni che seguono costituiscono solo alcuni esempi che non possono trattare per ovvi motivi tutte le situazioni possibili.

Le modalità corrette di connessione delle proprie apparecchiature e quindi anche l'utilizzo di connessioni digitali o analogiche, dipendono dalla configurazione utilizzata.

Livelli di registrazione e ingressi

Quando si collegano i vari dispositivi, assicurarsi che impedenze e livelli di sorgenti audio e ingressi coincidano. È importante utilizzare i corretti tipi di ingressi al fine di evitare registrazioni distorte o rumorose. Possono essere ad esempio utilizzati diversi ingressi, come il livello di linea consumer (-10 dBV) o professionale (+4 dBu).

Talvolta è possibile regolare le caratteristiche degli ingressi direttamente dall'interfaccia audio o dal relativo pannello di controllo. Per maggiori dettagli, consultare la documentazione tecnica fornita con l'hardware audio.

IMPORTANTE

Cubase non consente la regolazione del livello in ingresso per i segnali diretti verso la propria unità hardware audio, poiché questi sono gestiti in modo diverso dalle varie schede. La regolazione dei livelli in ingresso viene eseguita da una speciale applicazione inclusa con la periferica hardware o tramite il relativo pannello di controllo.

Connessioni word clock

Se si utilizza una connessione audio digitale, può essere necessaria anche la predisposizione di un collegamento word clock tra l'hardware audio e i dispositivi esterni. Per maggiori dettagli, consultare la documentazione tecnica fornita con l'hardware audio.

IMPORTANTE

Fare attenzione a configurare correttamente la sincronizzazione word clock; in caso contrario potrebbero verificarsi problemi di click e crepitii all'interno delle proprie registrazioni.

Selezionare un driver audio

La selezione di un driver audio consente a Cubase di comunicare con la relativa periferica hardware audio. Generalmente, all'avvio di Cubase si apre una finestra di dialogo che consente di selezionare un driver; è comunque possibile selezionare il driver per la propria periferica audio come descritto di seguito.

NOTA

Sui sistemi operativi Windows si raccomanda di accedere alla periferica hardware utilizzata mediante un driver ASIO sviluppato in maniera specifica per quella periferica. Se non è installato alcun driver ASIO, contattare il produttore dell'unità hardware audio per ottenere informazioni sui driver ASIO disponibili. Se non sono disponibili driver ASIO specifici, è possibile usare il Driver ASIO generico a bassa latenza.

PROCEDIMENTO

1. Selezionare **Studio > Configurazione dello studio**.
 2. Nell'elenco delle **Periferiche**, selezionare **Sistema audio**.
 3. Aprire il menu a tendina **Driver ASIO** e selezionare il driver relativo alla periferica audio utilizzata.
 4. Fare clic su **Cambia** per confermare la scelta.
-

Configurazione delle periferiche hardware audio

Prima di poter utilizzare le periferiche audio collegate al proprio sistema è necessario selezionarle e configurarle nella finestra di dialogo **Configurazione dello studio**.

PREREQUISITI

È stato selezionato un driver per la periferica hardware audio utilizzata.

PROCEDIMENTO

1. Selezionare **Studio > Configurazione dello studio**.
2. Nell'elenco **Periferiche**, selezionare il driver dell'unità hardware audio utilizzata.
3. Eseguire una delle seguenti operazioni per aprire il pannello di controllo relativo alla propria periferica hardware audio:

- In Windows, fare clic su **Pannello di controllo**.
- In macOS, fare clic su **Open Config App**.

Questo pulsante è disponibile solo per particolari dispositivi hardware. Se nel proprio sistema non dovesse essere presente, consultare la relativa documentazione.

NOTA

Il pannello di controllo viene fornito dal produttore dell'unità hardware audio ed è diverso per ciascuna marca e modello di interfaccia. Steinberg fornisce comunque i pannelli di controllo per il driver ASIO generico a bassa latenza (solo Windows).

4. Configurare la propria periferica audio in base alle indicazioni fornite dal costruttore.

Pagina Sistema audio

Nella pagina **Sistema audio** è possibile selezionare un driver ASIO per il proprio dispositivo hardware audio.

- Per aprire la pagina **Sistema audio**, selezionare **Studio > Configurazione dello studio** e selezionare l'opzione **Sistema audio** nell'elenco **Periferiche**.

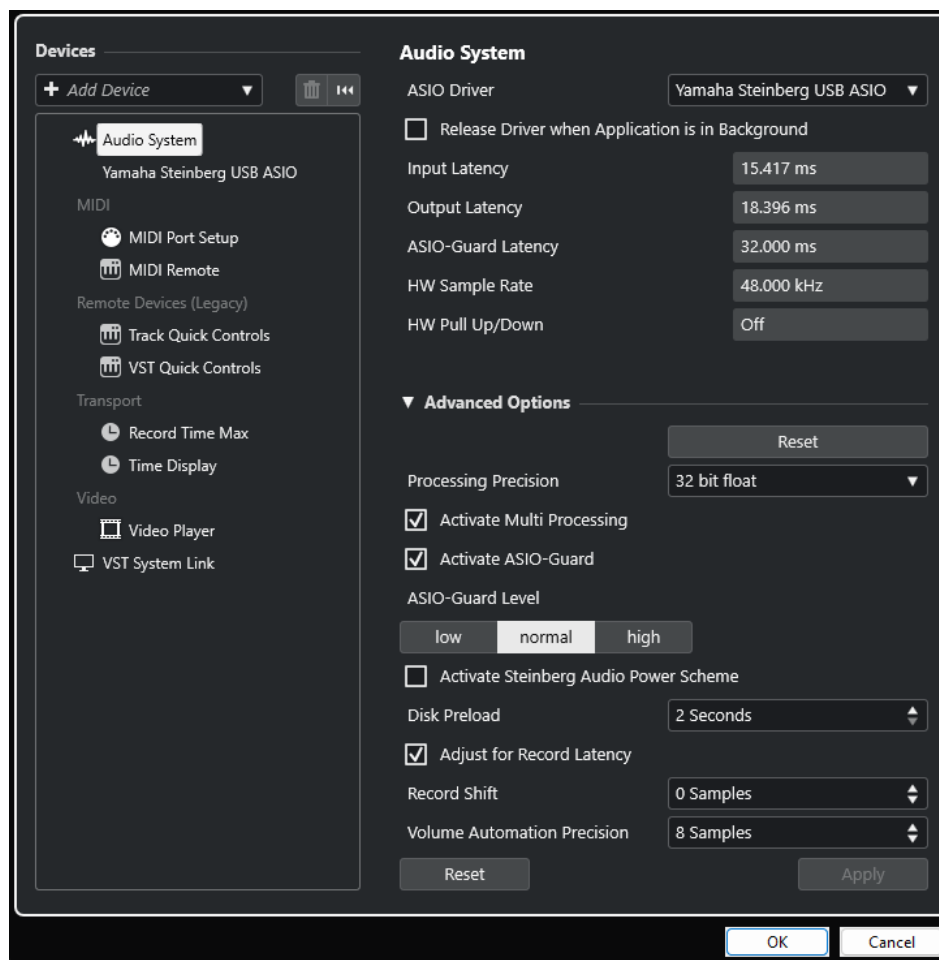

Sono disponibili le seguenti opzioni:

Driver ASIO

Consente di selezionare un driver.

Rilascia driver quando l'applicazione è in background

Rilascia il driver e consente la riproduzione delle altre applicazioni attraverso la periferica audio utilizzata anche se Cubase è in fase di esecuzione.

Latenza d'ingresso

Visualizza la latenza in ingresso della periferica hardware audio utilizzata.

Latenza di uscita

Visualizza la latenza in uscita della periferica hardware audio utilizzata.

Latenza ASIO-Guard

Visualizza la latenza ASIO-Guard.

Frequenza di campionamento dell'hardware

Visualizza la frequenza di campionamento della periferica hardware audio utilizzata.

Pull-up/down dell'hardware

Visualizza lo stato di pull up/down della periferica hardware audio utilizzata.

Nella sezione **Opzioni avanzate** sono disponibili le seguenti opzioni:

Reinizializza

Consente di ripristinare i valori predefiniti per le opzioni in questa sezione.

Precisione del processamento

Consente di impostare la precisione del processamento audio in formato 32 bit in virgola mobile o 64 bit in virgola mobile. A seconda dell'impostazione scelta, tutti i canali vengono processati e mixati in formato 32 bit in virgola mobile o 64 bit in virgola mobile.

NOTA

Una precisione del processamento a 64 bit in virgola mobile può causare un aumento considerevole del carico sulla CPU e del consumo di memoria.

Per visualizzare tutti i plug-in che supportano il processamento a 64 bit in virgola mobile, aprire la sezione **Gestione dei plug-in VST** dal menu **Studio** e attivare l'opzione **Visualizza i plug-in che supportano il processamento a 64 bit in virgola mobile** nel menu a tendina **Opzioni di visualizzazione**.

NOTA

I plug-in e gli strumenti virtuali in formato VST 2 vengono sempre processati con una precisione a 32 bit.

Attiva il multiprocessing

Consente di distribuire il carico di processamento in maniera equa su tutte le CPU disponibili. Ciò fa in modo che Cubase possa sfruttare appieno la potenza combinata di più processori.

Attiva ASIO-Guard

Attiva la funzione ASIO-Guard. Questa opzione è disponibile solamente se si attiva la funzione **Attiva il multiprocessing**.

Livello ASIO-Guard

Consente di impostare il livello ASIO-Guard. Più alto è il livello, maggiore sarà la stabilità e il livello di performance complessive del processamento audio. Valori elevati portano tuttavia a un aumento della latenza ASIO-Guard e del consumo di memoria.

Attiva schema di potenza audio di Steinberg

Disattiva tutte le modalità di risparmio energetico che hanno un impatto sul processamento in tempo reale.

NOTA

Questo è possibile solo a latenze molto basse e comporta l'aumento del consumo energetico del computer.

Pre caricamento del disco

Consente di specificare quanti secondi di audio vengono pre-caricati nella RAM prima di avviare la riproduzione. Questa funzione consente di ottenere una riproduzione più omogenea.

Adatta alla latenza della registrazione

Se questa opzione è attivata, nel corso della registrazione vengono tenuti in considerazione i valori di latenza dei plug-in.

Spostamento della registrazione

Consente di spostare le registrazioni del valore specificato.

Precisione dell'automazione del volume

Consente di definire il numero di campioni dopo i quali un nuovo evento di automazione del volume viene processato. La curva di automazione tra gli eventi processati è interpolata. Ciò consente di rendere più fluide le transizioni tra gli eventi di automazione e previene salti improvvisi che possono causare crepitii.

In fondo alla pagina, sono disponibili le seguenti opzioni:

Reinizializza

Invia un segnale di reset alla periferica ASIO attiva e riavvia il processamento audio. Questo può risolvere problemi con la riproduzione audio.

NOTA

Questa funzione può portare a una breve interruzione della riproduzione.

Applica

Applica le impostazioni definite in questa pagina.

LINK CORRELATI

[Finestra Gestione dei plug-in VST](#) a pag. 917

Pagina di configurazione dei driver ASIO

Questa pagina consente di configurare il proprio driver ASIO.

- Per aprire la pagina di configurazione dei driver ASIO, selezionare **Studio > Configurazione dello studio** e selezionare il driver desiderato dall'elenco **Periferiche**.

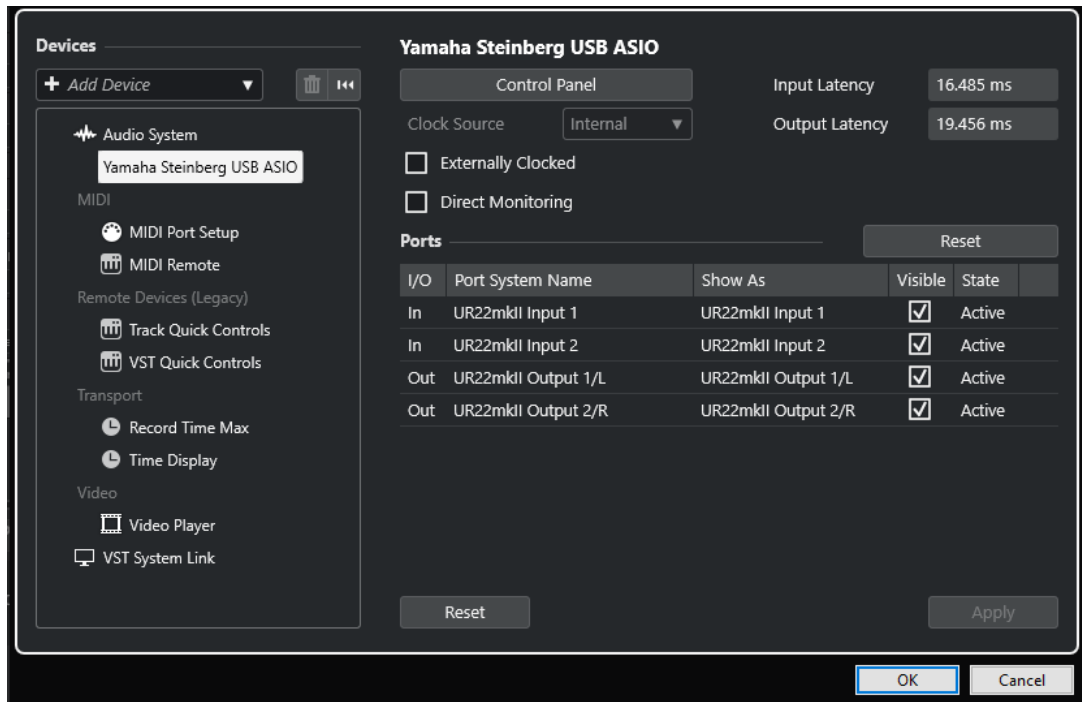

Sono disponibili le seguenti opzioni:

Pannello di controllo

Apri il pannello di controllo della periferica hardware audio.

Latenza d'ingresso

Visualizza la latenza d'ingresso del driver audio.

Latenza di uscita

Visualizza la latenza di uscita del driver audio.

Sorgente di clock

Consente di selezionare una sorgente di clock.

Sincronizzato a un clock esterno

Attivare questa opzione se si utilizza una sorgente di clock esterna.

Monitoraggio diretto

Attivare questa opzione se si desidera eseguire il monitoraggio attraverso la propria periferica audio e controllarlo da Cubase.

Nella sezione **Porte** sono disponibili le seguenti opzioni:

Reinizializza

Consente di ripristinare i nomi predefiniti delle porte e di abilitare la visibilità per tutte le porte.

I/O

Lo stato di ingresso/uscita delle porte.

Porta

Il nome di sistema della porta.

Visualizza come

Consente di rinominare la porta. Questo nome viene utilizzato nei menu a tendina **Assegnazione ingresso** e **Assegnazione uscita**.

Visibile

Consente di attivare/disattivare le porte audio.

Stato

Lo stato della porta audio.

In fondo alla pagina, sono disponibili le seguenti opzioni:

Reinizializza

Invia un segnale di reset alla periferica ASIO attiva e riavvia il processamento audio. Questo può risolvere problemi con la riproduzione audio.

NOTA

Questa funzione può portare a una breve interruzione della riproduzione.

Applica

Applica le impostazioni definite in questa pagina.

Utilizzo di sorgenti di clock esterne

Se si utilizza una sorgente di clock esterna, è necessario dire a Cubase che sta ricevendo dei segnali di clock esterni e che deve derivare la sua velocità da questa sorgente.

PROCEDIMENTO

1. Selezionare **Studio > Configurazione dello studio**.
 2. Nell'elenco **Periferiche**, selezionare il driver dell'unità hardware audio utilizzata.
 3. Attivare l'opzione **Sincronizzato a un clock esterno**.
-

RISULTATO

Cubase deriva ora la propria velocità dalla sorgente esterna.

NOTA

Per garantire una corretta riproduzione e registrazione dell'audio è necessario impostare la frequenza di campionamento del progetto sulla stessa frequenza di campionamento del segnale di clock in entrata.

Quando si verifica un errore di frequenza di campionamento, il campo **Formato di registrazione** nella linea di stato della **Finestra progetto** viene evidenziato in un colore diverso. Cubase è in grado di accettare un errore di frequenza di campionamento e la velocità di riproduzione sarà di conseguenza maggiore o minore.

Utilizzo di più applicazioni audio contemporaneamente

È possibile consentire ad altre applicazioni di eseguire la riproduzione attraverso la periferica audio utilizzata anche se Cubase è in fase di esecuzione.

PREREQUISITI

Le altre applicazioni audio che hanno accesso alla periferica hardware audio sono state impostate in modo da rilasciare il driver audio.

PROCEDIMENTO

1. Selezionare **Studio > Configurazione dello studio**.

2. Nell'elenco delle **Periferiche**, selezionare **Sistema audio**.
 3. Attivare l'opzione **Rilascia il driver ASIO quando l'applicazione è in background**.
-

RISULTATO

L'applicazione che ha il focus può accedere all'unità hardware audio.

Configurazione delle periferiche hardware audio

La maggior parte delle schede audio dispone di una o più applicazioni dedicate che consentono un buon livello di personalizzazione e di gestione del dispositivo.

Le impostazioni sono generalmente raggruppate in un pannello di controllo che può essere aperto direttamente da Cubase, oppure separatamente quando Cubase non è in funzione. Per maggiori dettagli, consultare la documentazione tecnica fornita con l'hardware audio.

Le impostazioni includono:

- Selezione degli ingressi/uscite attivi.
- Configurazione della sincronizzazione a una sorgente di clock.
- Attivazione/Disattivazione del monitoraggio via hardware.
- Impostazione dei livelli di ciascun ingresso.
- Impostazione dei livelli delle uscite, in modo da adattarle ai dispositivi utilizzati per il monitoraggio.
- Selezione dei formati digitali d'ingresso e uscita.
- Impostazione dei buffer audio.

Configurazione delle porte di ingresso e uscita

Una volta selezionato e configurato il driver per la propria periferica audio, è necessario specificare gli ingressi e le uscite da utilizzare.

PREREQUISITI

È stato selezionato un driver per la periferica hardware audio utilizzata.

PROCEDIMENTO

1. Selezionare **Studio > Configurazione dello studio**.
 2. Nell'elenco **Periferiche**, selezionare il driver dell'unità hardware audio utilizzata.
 3. Apportare le modifiche desiderate.
 4. Fare clic su **OK**.
-

LINK CORRELATI

[Pagina di configurazione dei driver ASIO](#) a pag. 24

Configurazione dei bus audio

Per trasferire l'audio da e verso una periferica hardware, Cubase utilizza un sistema di bus di ingresso e uscita.

- I bus di ingresso consentono di inviare l'audio dagli ingressi dell'hardware audio a Cubase. Ciò significa che l'audio viene sempre registrato attraverso uno o più bus di ingresso.

- I bus di uscita consentono di inviare l'audio da Cubase alle uscite dell'hardware audio. Ciò significa che l'audio viene sempre riprodotto attraverso uno o più bus di uscita.

Una volta configurati i bus di ingresso e uscita interni, è possibile collegare la propria sorgente audio (ad esempio un microfono) all'interfaccia audio e avviare la registrazione, la riproduzione e il mixaggio.

LINK CORRELATI

[Connessioni audio](#) a pag. 34

Monitoraggio

In Cubase, monitorare un segnale significa ascoltarlo nel corso della registrazione.

Sono disponibili le seguenti modalità di monitoraggio:

- Esternamente, ascoltando il segnale prima che questo raggiunga Cubase.
- Tramite Cubase.
- Utilizzando la funzione **Monitoraggio diretto** ASIO.

Quest'ultima rappresenta una combinazione degli altri metodi.

LINK CORRELATI

[Monitoraggio esterno](#) a pag. 332

[Monitoraggio tramite Cubase](#) a pag. 331

[ASIO Direct Monitoring](#) a pag. 332

Configurazione delle apparecchiature MIDI

È necessario configurare le proprie apparecchiature MIDI prima di poterle utilizzare in Cubase.

IMPORTANTE

Spegnere tutte le periferiche prima di effettuare qualsiasi connessione.

PROCEDIMENTO

1. Collegare le proprie periferiche MIDI (tastiera, interfacce MIDI) al computer.
 2. Installare i relativi driver.
-

RISULTATO

È possibile utilizzare le proprie periferiche MIDI in Cubase.

Connessioni MIDI

Per riprodurre e registrare dei dati MIDI dalla propria periferica MIDI, ad esempio una tastiera MIDI, è necessario collegare le porte MIDI.

Collegare la porta MIDI di uscita della propria periferica MIDI alla porta MIDI di ingresso del dispositivo hardware audio utilizzato. In tal modo, la periferica MIDI può inviare i dati MIDI da riprodurre o registrare all'interno del computer.

Collegare la porta MIDI di ingresso della propria periferica MIDI alla porta MIDI di uscita del dispositivo hardware audio utilizzato. In tal modo, i dati MIDI possono essere inviati da Cubase

alla periferica MIDI. È possibile ad esempio registrare le proprie performance, modificare i dati MIDI in Cubase, quindi riprodurli sulla tastiera e registrare l'audio in uscita dalla tastiera.

Visualizzare o nascondere le porte MIDI

Tramite i menu a tendina MIDI nel programma è possibile visualizzare le porte MIDI che si intende utilizzare e nascondere quelle non utilizzate.

PROCEDIMENTO

1. Selezionare **Studio > Configurazione dello studio**.
 2. Nell'elenco delle **Periferiche**, selezionare **Configurazione delle porte MIDI**.
 3. Per nascondere una porta MIDI, disattivare la relativa colonna **Visibile**.
 4. Fare clic su **OK**.
-

Configurazione dell'opzione 'All MIDI Inputs'

Quando si registra del materiale MIDI, è possibile specificare quale singolo ingresso MIDI deve essere usato da ciascuna traccia MIDI in registrazione. È comunque sempre possibile registrare qualsiasi dato MIDI da un qualsiasi ingresso MIDI. Affinché ciò funzioni, è necessario prima definire quali ingressi sono inclusi quando si seleziona l'opzione **All MIDI Inputs** per una traccia MIDI.

PROCEDIMENTO

1. Selezionare **Studio > Configurazione dello studio**.
2. Nell'elenco delle **Periferiche**, selezionare **Configurazione delle porte MIDI**.
3. Attivare l'opzione **In 'All MIDI Inputs'** per una porta.

NOTA

Se è stata collegata un'unità MIDI di controllo remoto, assicurarsi di disattivare l'opzione **In 'All MIDI Inputs'** per quell'ingresso MIDI. In tal modo è possibile evitare che vengano registrati accidentalmente dei dati dal controllo remoto quando è selezionata l'opzione **All MIDI Inputs** per una traccia MIDI.

4. Fare clic su **OK**.
-

RISULTATO

Quando si seleziona l'opzione **All MIDI Inputs** dal menu a tendina **Assegnazione dell'ingresso** di una traccia MIDI nella sezione **Assegnazione dell'Inspector**, la traccia MIDI utilizza tutti gli ingressi MIDI specificati nella sezione **Configurazione delle porte MIDI**.

Pagina Configurazione delle porte MIDI

La pagina **Configurazione delle porte MIDI** nella finestra di dialogo **Configurazione dello studio** mostra le periferiche MIDI collegate e consente di configurarne le porte.

- Per aprire la pagina **Configurazione delle porte MIDI**, selezionare **Studio > Configurazione dello studio** e attivare l'opzione **Configurazione delle porte MIDI** nell'elenco **Periferiche**.

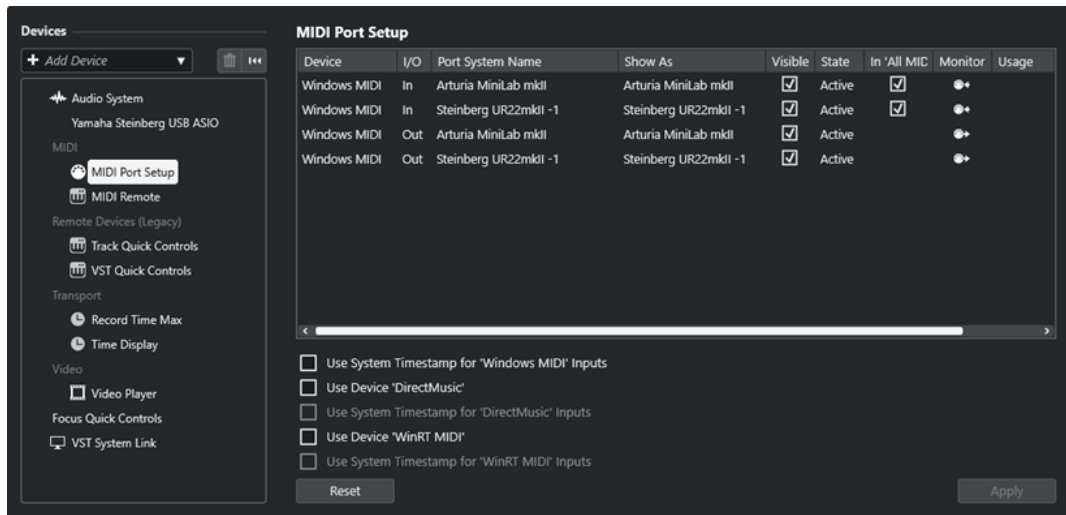

Sono visualizzate le seguenti colonne:

Periferica

Mostra le periferiche MIDI collegate.

I/O

Lo stato di ingresso/uscita delle porte.

Porta

Il nome di sistema della porta.

Visualizza come

Consente di rinominare la porta. Questo nome viene utilizzato nei menu a tendina **Assegnazione ingresso** e **Assegnazione uscita**.

Visibile

Consente di attivare/disattivare le porte MIDI.

Stato

Lo stato della porta MIDI.

In 'All MIDI Inputs'

Consente di registrare i dati MIDI da tutti gli ingressi MIDI.

NOTA

Disattivare questa opzione se si utilizzano delle periferiche di controllo remoto.

Stato

Lo stato della porta MIDI.

Monitoraggio

Apri la finestra **Monitoraggio degli ingressi/Monitoraggio delle uscite** che consente di monitorare gli eventi MIDI in entrata/in uscita.

Utilizzo

Se si collega un controller MIDI e lo si utilizza nella scheda **MIDI Remote** nell'area inferiore della **Finestra progetto**, le colonne **Utilizzo** delle porte corrispondenti cambiano per visualizzare il nome del controller collegato. Queste porte vengono utilizzate solamente per il controllo in remoto.

Sono disponibili le seguenti opzioni:

Utilizza il timestamp del sistema per gli ingressi 'Windows MIDI'

Attivare questa opzione nel caso in cui si verificassero problemi costanti di timing, come ad esempio delle note spostate. Se questa opzione è attivata, come riferimento temporale viene utilizzato il timestamp di sistema.

Utilizza la periferica 'DirectMusic'

Se non si utilizza una periferica dotata di driver DirectMusic, è possibile lasciare disattivata questa opzione. In tal modo vengono migliorate le prestazioni complessive del sistema.

Utilizza il timestamp del sistema per gli ingressi 'DirectMusic'

Attivare questa opzione nel caso in cui si verificassero problemi costanti di timing, come ad esempio delle note spostate. Se questa opzione è attivata, come riferimento temporale viene utilizzato il timestamp di sistema.

Utilizza la periferica 'WinRT MIDI'

Attiva la **API Runtime MIDI** di Windows, **WinRT MIDI**, che offre un supporto nativo del bluetooth MIDI in Windows, una migliore funzionalità plug and play e una gestione migliorata di più dispositivi identici.

In caso di problemi con le funzionalità bluetooth MIDI e plug and play, disattivare la funzione **Utilizza la periferica 'WinRT MIDI'**, ricollegare il dispositivo bluetooth MIDI e attivare nuovamente **Utilizza la periferica 'WinRT MIDI'**.

Utilizza il timestamp del sistema per gli ingressi 'WinRT MIDI'

Attivare questa opzione nel caso in cui si verificassero problemi costanti di timing, come ad esempio delle note spostate. Se questa opzione è attivata, come riferimento temporale viene utilizzato il timestamp di sistema.

In fondo alla pagina, sono disponibili le seguenti opzioni:

Reinizializza

Consente di ripristinare i nomi predefiniti delle porte e di abilitare la visibilità per tutte le porte.

Applica

Applica le impostazioni definite in questa pagina.

Supporto delle funzionalità plug and play per le periferiche MIDI

Cubase supporta la funzionalità plug and play per le periferiche MIDI USB. Queste periferiche possono essere collegate e accese anche quando l'applicazione è in funzione.

Pagina MIDI Remote

La pagina **MIDI Remote** nella finestra di dialogo **Configurazione dello studio** mostra i controller MIDI collegati.

- Per aprire la pagina **MIDI Remote** selezionare **Studio > Configurazione dello studio** e attivare l'opzione **MIDI Remote** nell'elenco **Periferiche**.

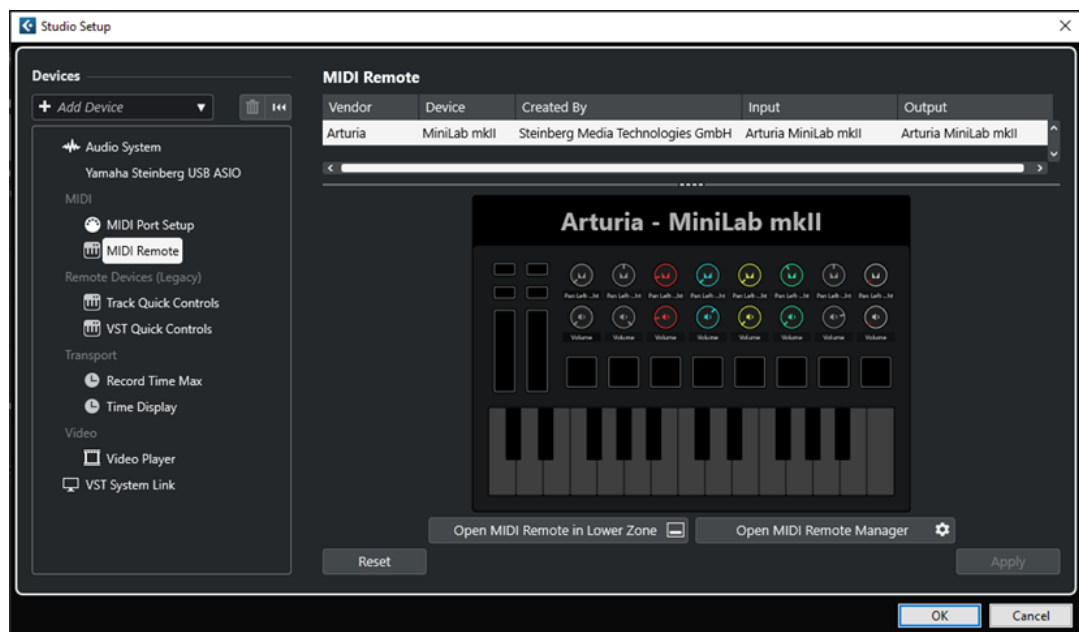

Sono visualizzate le seguenti colonne:

Produttore

Mostra le informazioni sul produttore del controller MIDI collegato.

Periferica

Visualizza il controller MIDI collegato.

Creato da

Mostra le informazioni sul creatore dello script per il controller MIDI collegato.

Ingresso

Visualizza la porta di ingresso del proprio controller MIDI.

Output

Visualizza la porta di uscita del proprio controller MIDI.

Apri MIDI Remote nell'area inferiore

Apri la scheda **MIDI Remote** nell'area inferiore della **Finestra progetto**.

Apri il gestore MIDI Remote

Apri il **Gestore MIDI Remote**, il quale visualizza una serie di informazioni sui controller MIDI collegati e sugli script installati.

In fondo alla pagina, sono disponibili le seguenti opzioni:

Reinizializza

Consente di ripristinare i nomi predefiniti delle porte e di abilitare la visibilità per tutte le porte.

Applica

Applica le impostazioni definite in questa pagina.

LINK CORRELATI

[MIDI Remote](#) a pag. 928

Sincronizzatori

Quando si utilizza Cubase con una piastra a nastro esterna, è quasi sempre necessario aggiungere al sistema un sincronizzatore.

IMPORTANTE

Assicurarsi che tutte le apparecchiature siano spente prima di effettuare qualsiasi connessione.

Per maggiori informazioni sulle modalità di collegamento e configurazione del proprio sincronizzatore, fare riferimento alla relativa documentazione.

LINK CORRELATI

[Sincronizzazione](#) a pag. 1385

Connessioni audio

Per poter eseguire la riproduzione e la registrazione in Cubase è necessario configurare dei bus di ingresso e uscita nella finestra **Connessioni audio**. Da questa finestra è possibile inoltre configurare i canali gruppo e i canali FX, gli effetti esterni, gli strumenti esterni e la **Control Room**.

Il tipo di bus specifico da utilizzare dipende dalla configurazione hardware audio utilizzata, dal sistema audio impiegato, ad esempio un set di altoparlanti surround, e dai progetti utilizzati.

Finestra Connessioni audio

La finestra **Connessioni audio** consente di configurare i bus di ingresso e uscita, i canali gruppo e i canali FX, gli effetti e gli strumenti esterni. È inoltre possibile utilizzare questa finestra per accedere alla **Control Room** e configurarla.

Per aprire la finestra **Connessioni audio**, eseguire una delle seguenti operazioni:

- Selezionare **Studio > Connessioni audio**.
- Premere **F4**.

Le schede Ingressi/Uscite

Le schede **Ingressi** e **Uscite** consentono di configurare i bus di ingresso e uscita.

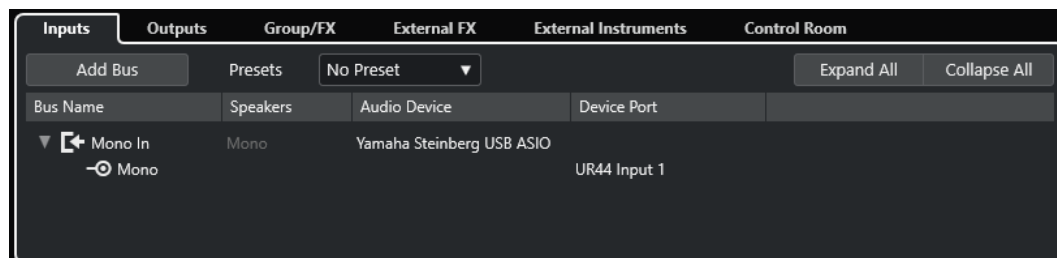

Scheda Ingressi

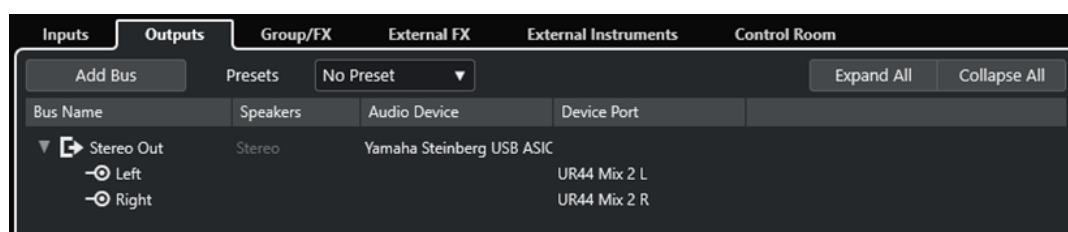

Scheda Uscite

Sopra l'elenco dei bus sono disponibili le seguenti opzioni:

Aggiungi bus

Apri la finestra di dialogo **Aggiungi bus di ingresso** in cui è possibile creare una nuova configurazione per il bus.

Preset

Aprire il menu a tendina **Preset** in cui è possibile selezionare dei preset contenenti le configurazioni dei bus. Il comando **Salva preset** consente di salvare una configurazione dei bus sotto forma di preset. Il comando **Rimuovi preset** consente di eliminare il preset selezionato.

Espandi/Comprimi tutto

Espande/comprime tutti i bus nell'elenco dei bus.

Per l'elenco dei bus sono disponibili le seguenti colonne:

Nome bus

Ripresenta un elenco dei bus. Fare clic sul nome di un bus per selezionarlo o rinominarlo.

Altoparlanti

Indica la configurazione degli altoparlanti (formati mono, stereo, surround) di ciascun bus.

Periferica audio

Visualizza il driver ASIO selezionato.

Porta della periferica

Mostra quali ingressi e uscite fisiche della propria periferica hardware audio sono in uso da parte del bus. Per visualizzare tutti i canali altoparlante, espandere il menu relativo al bus. Se questo è invece richiuso, sarà visibile solamente la prima porta utilizzata da quel bus.

Il menu a tendina **Porta della periferica** visualizza il numero di bus che sono connessi a una determinata porta. I bus sono visualizzati tra parentesi quadre accanto al nome della porta.

In tal modo possono essere visualizzate fino a tre assegnazioni dei bus. Se è stato definito un numero maggiore di connessioni, ciò viene indicato da un numero alla fine del nome della porta.

Ad esempio, «Adat 1 [Stereo1] [Stereo2] [Stereo3] (+2)» indica che la porta Adat1 è già assegnata a tre bus stereo più due bus aggiuntivi.

La scheda Gruppo/FX

Questa scheda permette di creare canali/tracce gruppo ed FX e definire le rispettive assegnazioni di uscita.

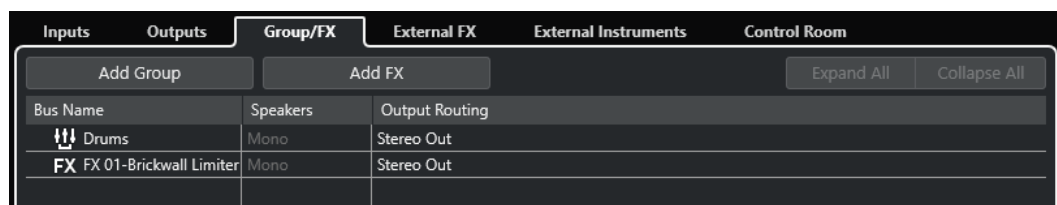

La scheda Gruppo/FX

Sopra l'elenco dei bus sono disponibili le seguenti opzioni:

Aggiungi un gruppo

Aprire la finestra di dialogo **Aggiungi traccia canale gruppo**, in cui è possibile creare una nuova traccia canale gruppo.

Aggiungi FX

Aprire la finestra di dialogo **Aggiungi traccia canale FX**, in cui è possibile creare una nuova traccia canale FX.

Espandi/Comprimi tutto

Espande/comprime tutti i bus nell'elenco dei bus.

Per l'elenco dei bus sono disponibili le seguenti colonne:

Nome bus

Riporta un elenco dei bus. Fare clic sul nome di un bus per selezionarlo o rinominarlo.

Altoparlanti

Indica la configurazione degli altoparlanti (formati mono, stereo, surround) di ciascun bus.

Assegnazione delle uscite

Consente di selezionare l'assegnazione dell'uscita per il bus corrispondente.

La scheda FX esterni

Questa scheda consente di creare dei bus effetti di mandata o ritorno. Utilizzarli per collegare gli effetti esterni. È quindi possibile selezionarli tramite i menu a tendina all'interno del programma.

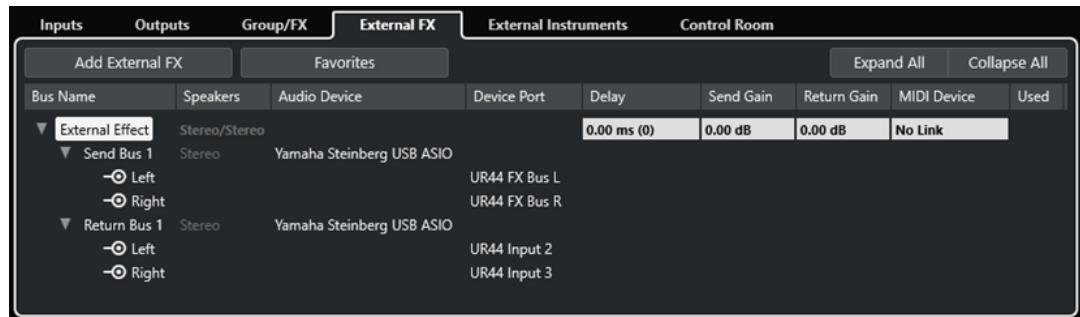

La scheda FX esterni

Sopra l'elenco dei bus sono disponibili le seguenti opzioni:

Aggiungi FX esterni

Aprire la finestra di dialogo **Aggiungi FX esterni**, in cui è possibile configurare un nuovo effetto esterno.

Preferiti

Consente di salvare le configurazioni degli effetti esterni come preferiti.

Espandi/Comprimi tutto

Espande/comprime tutti i bus nell'elenco dei bus.

Per l'elenco dei bus sono disponibili le seguenti colonne:

Nome bus

Riporta un elenco dei bus. Fare clic sul nome di un bus per selezionarlo o rinominarlo.

Altoparlanti

Indica la configurazione degli altoparlanti (formati mono, stereo, surround) di ciascun bus.

Periferica audio

Visualizza il driver ASIO selezionato.

Porta della periferica

Mostra quali ingressi e uscite fisiche della propria periferica hardware audio sono in uso da parte del bus. Per visualizzare tutti i canali altoparlante, espandere il menu

relativo al bus. Se questo è invece richiuso, sarà visibile solamente la prima porta utilizzata da quel bus.

Il menu a tendina **Porta della periferica** visualizza il numero di bus che sono connessi a una determinata porta. I bus sono visualizzati tra parentesi quadre accanto al nome della porta.

In tal modo possono essere visualizzate fino a tre assegnazioni dei bus. Se è stato definito un numero maggiore di connessioni, ciò viene indicato da un numero alla fine del nome della porta.

Ad esempio, «Adat 1 [Stereo1] [Stereo2] [Stereo3] (+2)» indica che la porta Adat1 è già assegnata a tre bus stereo più due bus aggiuntivi.

Ritardo

Consente di inserire un valore per compensare un ritardo intrinseco (latenza) dell'unità effetti hardware utilizzata nel corso della riproduzione. È possibile fare clic-destro sulla colonna **Ritardo** relativa all'effetto e selezionare **Calcola la latenza intrinseca** per determinare automaticamente il valore del ritardo.

NOTA

La latenza della periferica hardware audio viene gestita automaticamente da Cubase.

Guadagno della mandata

Consente di regolare il livello del segnale che viene inviato all'effetto esterno.

Guadagno del ritorno

Consente di regolare il livello del segnale proveniente dall'effetto esterno.

NOTA

Dei livelli di uscita eccessivi provenienti da un'unità effetti esterna possono provocare un clipping nell'hardware audio. Non è possibile utilizzare il parametro **Guadagno del ritorno** come compensazione. L'unica soluzione consiste nel ridurre il livello in uscita dell'unità effetti.

Periferica MIDI

Quando si fa clic in questa colonna si apre un menu a tendina. Esso consente di scollegare l'effetto dalla periferica MIDI associata, selezionare una periferica MIDI, crearne una nuova, oppure aprire la sezione **Gestione dei dispositivi MIDI** per modificare la periferica MIDI.

In uso

Ogni volta che si inserisce un effetto esterno in una traccia audio, questa colonna visualizza un segno di spunta (x) a indicare che l'effetto è in uso.

La scheda Strumenti esterni

Questa scheda consente di creare dei bus di ingresso/uscita che possono essere utilizzati per collegare degli strumenti esterni.

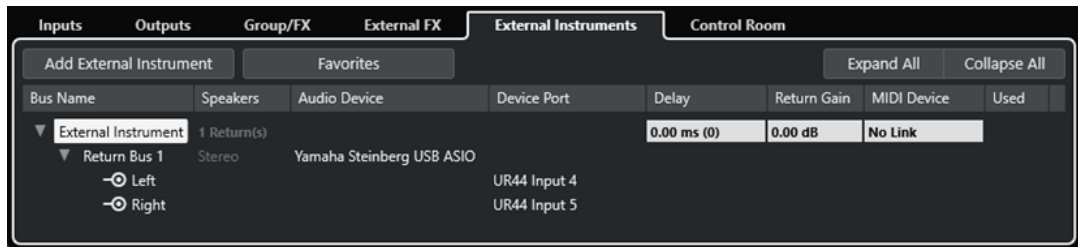

La scheda Strumenti esterni

Sopra l'elenco dei bus sono disponibili le seguenti opzioni:

Aggiungi strumento esterno

Aprire la finestra di dialogo **Aggiungi strumento esterno** in cui è possibile configurare un nuovo strumento esterno.

Preferiti

Consente di salvare le configurazioni degli strumenti esterni come preferiti.

Espandi/Comprimi tutto

Espande/comprime tutti i bus nell'elenco dei bus.

Per l'elenco dei bus sono disponibili le seguenti colonne:

Nome bus

Ripresenta un elenco dei bus. Fare clic sul nome di un bus per selezionarlo o rinominarlo.

Altoparlanti

Indica la configurazione degli altoparlanti (formati mono, stereo, surround) di ciascun bus.

Periferica audio

Visualizza il driver ASIO selezionato.

Porta della periferica

Mostra quali ingressi e uscite fisiche della propria periferica hardware audio sono in uso da parte del bus. Per visualizzare tutti i canali altoparlante, espandere il menu relativo al bus. Se questo è invece chiuso, sarà visibile solamente la prima porta utilizzata da quel bus.

Il menu a tendina **Porta della periferica** visualizza il numero di bus che sono connessi a una determinata porta. I bus sono visualizzati tra parentesi quadre accanto al nome della porta.

In tal modo possono essere visualizzate fino a tre assegnazioni dei bus. Se è stato definito un numero maggiore di connessioni, ciò viene indicato da un numero alla fine del nome della porta.

Ad esempio, «Adat 1 [Stereo1] [Stereo2] [Stereo3] (+2)» indica che la porta Adat1 è già assegnata a tre bus stereo più due bus assegnativi.

Ritardo

Consente di inserire un valore per compensare un ritardo intrinseco (latenza) dell'unità effetti hardware utilizzata nel corso della riproduzione. È possibile fare clic-destro sulla colonna **Ritardo** relativa allo strumento e selezionare **Calcola la latenza intrinseca** per determinare automaticamente il valore che viene utilizzato per la compensazione del ritardo.

NOTA

La latenza della periferica hardware audio viene gestita automaticamente da Cubase.

Guadagno del ritorno

Consente di regolare il livello del segnale proveniente dallo strumento esterno.

NOTA

Dei livelli di uscita eccessivi provenienti da un'unità effetti esterna possono provocare un clipping nell'hardware audio. Non è possibile utilizzare il parametro **Guadagno del ritorno** come compensazione. L'unica soluzione consiste nel ridurre il livello in uscita dell'unità effetti.

Periferica MIDI

Quando si fa clic in questa colonna si apre un menu a tendina. Consente di scollegare lo strumento dalla periferica MIDI associata, selezionare una periferica MIDI, crearne una nuova, oppure aprire la sezione **Gestione dei dispositivi MIDI** per modificare la periferica MIDI.

In uso

Ogni volta che si inserisce uno strumento esterno in uno degli slot dei VST Instrument, questa colonna visualizza un segno di spunta (x) a indicare che lo strumento è in uso.

Scheda Control Room

Questa scheda consente di abilitare e configurare la **Control Room**.

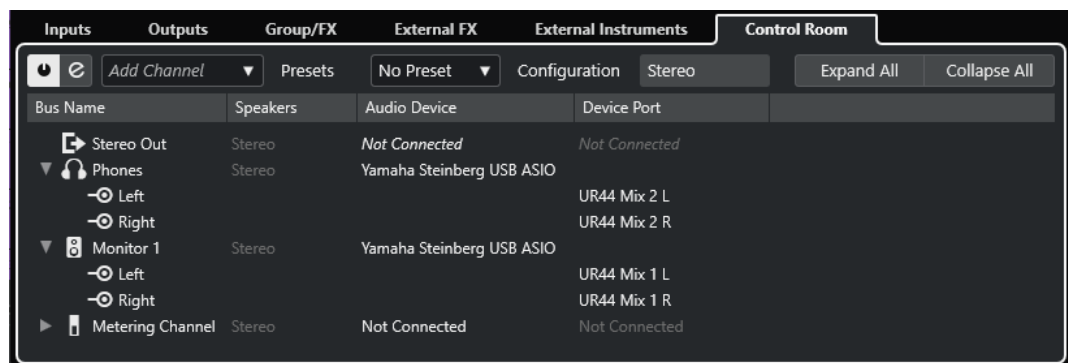

Sopra l'elenco dei bus sono disponibili le seguenti opzioni:

Abilita/Disabilita Control Room

Consente di abilitare/disabilitare la **Control Room**.

Apri la Control Room

Consente di aprire la finestra della **Control Room**.

Aggiungi canale

Apri un menu a tendina in cui è possibile selezionare il tipo di canale che si intende aggiungere. È possibile aggiungere i seguenti canali:

- Ingresso esterno
- Talkback
- Cue
- Cuffie

- Monitor

Preset

Apri il menu a tendina **Preset** in cui è possibile selezionare dei preset contenenti le configurazioni dei bus. Il comando **Salva** consente di salvare una configurazione dei bus sotto forma di preset. Il comando **Elimina** consente di eliminare il preset selezionato.

NOTA

È possibile salvare gli slot di insert per i canali **Cue**, **Monitor** e **Control Room** nei preset. Questa funzionalità è particolarmente utile poiché gli slot di insert non vengono salvati con il progetto.

Configurazione

Visualizza la configurazione dei canali selezionata.

Espandi/Comprimi tutto

Espande/comprime tutti i bus nell'elenco dei bus.

Per l'elenco dei bus sono disponibili le seguenti colonne:

Nome bus

Ripresenta un elenco dei bus. Fare clic sul nome di un bus per selezionarlo o rinominarlo.

Altoparlanti

Indica la configurazione degli altoparlanti (formati mono, stereo, surround) di ciascun bus.

Periferica audio

Visualizza il driver ASIO selezionato.

Porta della periferica

Mostra quali ingressi e uscite fisiche della propria periferica hardware audio sono in uso da parte del bus. Per visualizzare tutti i canali altoparlante, espandere il menu relativo al bus. Se questo è invece chiuso, sarà visibile solamente la prima porta utilizzata da quel bus.

Il menu a tendina **Porta della periferica** visualizza il numero di bus che sono connessi a una determinata porta. I bus sono visualizzati tra parentesi quadre accanto al nome della porta.

In tal modo possono essere visualizzate fino a tre assegnazioni dei bus. Se è stato definito un numero maggiore di connessioni, ciò viene indicato da un numero alla fine del nome della porta.

Ad esempio, «Adat 1 [Stereo1] [Stereo2] [Stereo3] (+2)» indica che la porta Adat1 è già assegnata a tre bus stereo più due bus aggiuntivi.

LINK CORRELATI

[Control Room](#) a pag. 514

Rinomina degli ingressi e delle uscite delle periferiche hardware utilizzate

Prima di configurare i propri bus è consigliabile rinominare gli ingressi e le uscite predefinite dell'unità hardware audio utilizzata. In questo modo è possibile trasferire i progetti tra computer e setup differenti.

Ad esempio, se si porta il proprio progetto in un altro studio, le apparecchiature hardware audio disponibili potrebbero essere di un altro tipo o modello. Tuttavia, se ci si accorda con l'altro studio per l'utilizzo di nomi identici per gli ingressi e le uscite, Cubase si occuperà automaticamente di correggere gli ingressi e le uscite per i propri bus.

NOTA

Se si apre un progetto che è stato creato su un altro computer e i nomi delle porte non coincidono (o la configurazione delle porte non è la stessa), si apre la finestra di dialogo **Porte mancanti**. Tramite questa finestra è possibile riassegnare manualmente le porte utilizzate nel progetto in base alle porte del proprio computer.

PROCEDIMENTO

1. Selezionare **Studio > Configurazione dello studio**.
 2. Nell'elenco delle **Periferiche**, selezionare **Sistema audio**.
 3. Aprire il menu a tendina **Driver ASIO** e selezionare il driver relativo alla periferica audio utilizzata.
 4. Nell'elenco **Periferiche**, selezionare il driver dell'unità hardware audio utilizzata.
 5. Nella colonna **Visualizza come**, fare clic sul nome di una porta e inserire un nuovo nome.
 6. Ripetere i passaggi precedenti fino a quando sono state rinominate tutte le porte necessarie.
 7. Fare clic su **OK**.
-

LINK CORRELATI

[Riassegnazione delle porte mancanti](#) a pag. 133

Nascondere le porte

È possibile nascondere le porte che non sono attualmente in uso. Le porte nascoste non vengono visualizzate nella finestra **Connessioni audio**.

PROCEDIMENTO

1. Selezionare **Studio > Configurazione dello studio**.
 2. Nell'elenco **Periferiche**, selezionare il driver dell'unità hardware audio utilizzata.
 3. Nella colonna **Visibile**, disattivare le porte che si desidera nascondere.
 4. Fare clic su **OK**.
-

Attivazione e disattivazione delle porte (solo macOS)

Su macOS è possibile specificare quali porte di ingresso e di uscita sono effettivamente attive. Ciò consente ad esempio di usare l'ingresso microfonico al posto dell'ingresso di linea o di disattivare l'ingresso o l'uscita della scheda audio.

NOTA

Questa funzione è disponibile solamente per le periferiche audio integrate, per le periferiche audio USB standard e per alcune altre schede audio.

PROCEDIMENTO

1. Selezionare **Studio > Configurazione dello studio**.
 2. Nell'elenco **Periferiche**, selezionare il driver dell'unità hardware audio utilizzata.
 3. Fare clic su **Pannello di controllo**.
 4. Attivare/Disattivare le porte desiderate.
 5. Fare clic su **OK**.
-

Aggiunta dei bus di ingresso e uscita

Per poter stabilire un collegamento tra le unità hardware audio e Cubase è necessario aggiungere dei bus di ingresso e uscita.

PROCEDIMENTO

1. Nella finestra di dialogo **Connessioni audio**, fare clic sulla scheda **Ingressi** o sulla scheda **Uscite**.
 2. Fare clic su **Aggiungi bus**.
 3. Nella finestra di dialogo **Aggiungi bus di ingresso**, configurare il bus.
 4. Facoltativo: digitare un nome per il bus.
Se non si specifica alcun nome, il nome del bus viene impostato in base alla configurazione dei canali.
 5. Fare clic su **Aggiungi bus**.
Il nuovo bus viene aggiunto all'elenco dei bus.
 6. Per ciascun canale altoparlante nel bus, fare clic nella colonna **Porta periferica** e selezionare una porta per la periferica hardware audio utilizzata.
-

Configurazione del bus di uscita predefinito (main mix)

Main mix è il bus di uscita predefinito al quale viene automaticamente assegnato qualsiasi nuovo canale audio, gruppo o FX. Se è disponibile un solo bus, questo viene automaticamente utilizzato come bus di uscita predefinito.

PREREQUISITI

Aggiungere un bus di uscita.

PROCEDIMENTO

1. Nella finestra di dialogo **Connessioni audio**, fare clic-destro sul bus di uscita che si intende utilizzare come bus di uscita di predefinito.
 2. Selezionare **Imposta <nome del bus> come main mix**.
-

RISULTATO

Il bus selezionato viene utilizzato come bus predefinito. Il **Main mix** viene indicato da un'icona altoparlante accanto al nome.

LINK CORRELATI

[Le schede Ingressi/Uscite](#) a pag. 34

Aggiunta dei sotto-bus

I sotto-bus consentono di assegnare le tracce a dei canali particolari all'interno di un bus.

È possibile ad esempio assegnare una traccia stereo a una coppia di canali stereo all'interno di un bus surround. Può essere anche registrata una coppia di canali stereo nel bus surround su una traccia stereo separata.

PROCEDIMENTO

1. Nelle schede **Ingressi**, **Uscite**, o **Gruppo/FX**, fare clic-destro su un bus surround.
2. Fare clic su **Aggiungi sotto-bus** e selezionare una configurazione dei canali.

RISULTATO

Il sotto-bus viene creato e può essere utilizzato per l'assegnazione.

Preset per i bus di ingresso e di uscita

Per le configurazioni dei bus di ingresso e uscita è possibile utilizzare diversi tipi di preset.

- Configurazioni dei bus standard.
- Dei preset creati automaticamente su misura per la propria specifica configurazione hardware.
Ad ogni avvio, Cubase analizza le uscite e gli ingressi fisici di cui è dotato il dispositivo hardware audio utilizzato e crea una serie di preset hardware-dipendenti.
- I propri preset personalizzati.

NOTA

È possibile creare dei preset predefiniti per le configurazioni dei bus di ingresso e uscita. Se si crea un nuovo progetto vuoto, vengono applicati questi preset predefiniti. Per creare un preset predefinito, salvare le proprie configurazioni dei bus di ingresso e uscita preferite sotto il nome **Predefinito**. Se non sono stati impostati dei preset predefiniti, quando si crea un nuovo progetto vuoto viene applicata l'ultima configurazione dei bus di ingresso e uscita utilizzata.

Salvataggio di un preset di configurazione dei bus

È possibile salvare le proprie configurazioni dei bus di ingresso e uscita e le configurazioni dello studio sotto forma di preset.

PROCEDIMENTO

1. Selezionare **Studio > Connessioni audio**.
2. Fare clic sulla scheda **Ingressi** o **Uscite** e definire la configurazione dei bus.
3. Aprire il menu **Preset** e selezionare **Salva preset**.
4. Digitare un nome nella finestra di dialogo **Salva preset**.
5. Fare clic su **OK**.

RISULTATO

Il preset sarà disponibile nel menu **Preset**.

Eliminazione di un preset di configurazione dei bus

È possibile eliminare i preset di configurazione dei bus non più necessari.

PROCEDIMENTO

1. Selezionare **Studio > Connessioni audio**.
2. Fare clic sulla scheda **Ingressi** o sulla scheda **Uscite**.
3. Dal menu **Preset**, selezionare il preset che si intende eliminare.
4. Selezionare **Rimuovi preset**.

RISULTATO

Il preset viene eliminato.

Aggiunta di canali gruppo e canali FX

I canali gruppo e i canali FX consentono di raggruppare le configurazioni dei bus.

L'aggiunta di canali gruppo e canali FX nella finestra **Connessioni audio** avviene in maniera analoga alla creazione delle tracce canale gruppo o canale FX nella **Finestra progetto**.

PROCEDIMENTO

1. Nella finestra di dialogo **Connessioni audio**, fare clic sulla scheda **Gruppo/FX**.
2. Eseguire una delle seguenti operazioni:
 - Per creare un canale gruppo, fare clic su **Aggiungi gruppo**.
 - Per creare un canale FX, fare clic su **Aggiungi FX**.
3. Configurare il canale.
4. Facoltativo: digitare un nome per la traccia canale gruppo.
5. Fare clic su **OK**.
Il canale gruppo o il canale FX vengono aggiunti all'elenco dei bus.
6. Per ciascun canale altoparlante nel bus fare clic nella colonna **Assegnazione uscita** e selezionare una porta della periferica hardware audio utilizzata.

LINK CORRELATI

[Effetti audio](#) a pag. 534

Bus di monitoraggio

Nella finestra **Connessioni audio** è possibile configurare i bus che vengono utilizzati per il monitoraggio. Da qui è anche possibile attivare/disattivare e aprire la **Control Room**.

Quando la **Control Room** è disabilitata nella scheda **Control Room** della finestra **Connessioni audio**, per il monitoraggio viene utilizzato il bus **Main mix**. In tal caso è possibile regolare il livello del monitoraggio nella **MixConsole**.

LINK CORRELATI

[Configurazione del bus di uscita predefinito \(main mix\)](#) a pag. 42

[Control Room](#) a pag. 514

[MixConsole](#) a pag. 429

Effetti e strumenti esterni

È possibile integrare delle unità effetti esterne e degli strumenti esterni (ad esempio dei sintetizzatori hardware) nel flusso del segnale del sequencer.

Requisiti

Per utilizzare degli effetti esterni, sono necessari i seguenti elementi:

- Una periferica hardware audio dotata di ingressi e uscite multipli.
Sono necessari almeno un ingresso e un'uscita o coppie di ingressi/uscite per gli effetti stereo, oltre alle porte di ingresso/uscita utilizzati per la registrazione e il monitoraggio.
- Un'interfaccia MIDI collegata al proprio computer.
- In entrambe le situazioni è necessario utilizzare una periferica hardware audio dotata di driver a bassa latenza.
Cubase compensa la latenza in ingresso/uscita, garantendo che l'audio processato dagli effetti esterni non venga spostato a livello temporale.

Collegamento di un effetto esterno o di uno strumento esterno

È possibile collegare degli strumenti o degli effetti esterni alle periferiche hardware audio del proprio computer.

PREREQUISITI

L'unità hardware audio utilizzata dispone di ingressi e uscite stereo.

PROCEDIMENTO

1. Collegare una coppia di uscite non utilizzate dell'unità hardware audio alla coppia di ingressi del dispositivo hardware esterno.
2. Collegare una coppia di ingressi non utilizzati dell'hardware audio alla coppia di uscite del dispositivo hardware esterno.

IMPORTANTE

Se si selezionano delle porte di ingresso/uscita per gli strumenti/effetti già in uso, l'assegnazione delle porte esistente viene interrotta senza che compaia alcun messaggio di avviso.

DOPO IL COMPLETAMENTO DI QUESTA OPERAZIONE

Una volta che il dispositivo esterno è stato collegato all'unità hardware audio del computer, è necessario configurare in Cubase i bus di ingresso/uscita esterni, oltre agli strumenti/effetti esterni.

LINK CORRELATI

[Configurazione delle porte di ingresso e uscita](#) a pag. 27

[Configurazione degli effetti esterni](#) a pag. 46

[Configurazione degli strumenti esterni](#) a pag. 48

Configurazione degli effetti esterni

Prima di poter utilizzare degli effetti esterni è necessario configurarli in Cubase.

PROCEDIMENTO

1. Nella finestra **Connessioni audio**, fare clic sulla scheda **Effetti esterni**.
2. Fare clic su **Aggiungi effetto esterno**.
3. Nella finestra di dialogo **Aggiungi effetto esterno**, inserire un nome per l'effetto esterno e specificare le configurazioni della mandata e del ritorno.
In base al tipo di effetto è possibile specificare una configurazione mono, stereo o surround.
4. Fare clic su **Associa periferica MIDI** e selezionare una periferica MIDI.

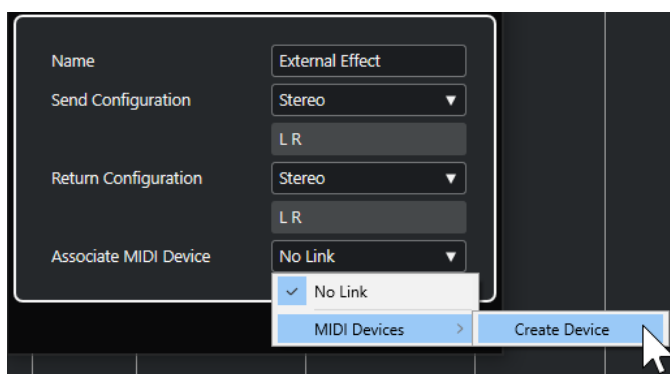

È inoltre possibile selezionare **Periferiche MIDI > Crea periferica** e creare un'associazione per una nuova periferica MIDI.

NOTA

La compensazione del ritardo viene applicata all'effetto solamente se si utilizzano delle periferiche MIDI.

5. Fare clic su **OK**.
Viene aggiunto un nuovo bus effetti esterno.
 6. Fare clic nella colonna **Porta della periferica** per le porte sinistra e destra del bus della mandata, quindi selezionare le uscite dell'unità hardware audio che si desidera utilizzare.
 7. Fare clic nella colonna **Porta della periferica** per le porte sinistra e destra del bus del ritorno, quindi selezionare gli ingressi dell'unità hardware audio che si desidera utilizzare.
 8. Definire le eventuali impostazioni aggiuntive per il bus.
Le impostazioni possono essere regolate anche mentre si utilizzano gli effetti esterni. Ciò consente di ascoltare il risultato ottenuto.
-

LINK CORRELATI

[Utilizzo delle periferiche MIDI](#) a pag. 997

[Compensazione del ritardo](#) a pag. 910

Aggiunta degli effetti esterni

È possibile utilizzare il bus effetti esterni come effetto in insert o in mandata (che è un effetto in insert su una traccia canale FX).

PREREQUISITI

Configurare i propri effetti esterni nella finestra **Connessioni audio**.

PROCEDIMENTO

1. Nell'**Inspector**, aprire la sezione **Insert**.
2. Aprire il menu **Seleziona insert**.

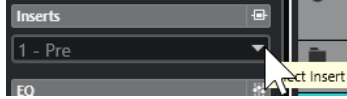

3. Selezionare un effetto esterno dal sotto menu **Plug-in esterni**.

Gli effetti esterni sono indicati da un'icona **x** nell'elenco accanto ai relativi nomi all'interno del menu a tendina **Seleziona insert**.

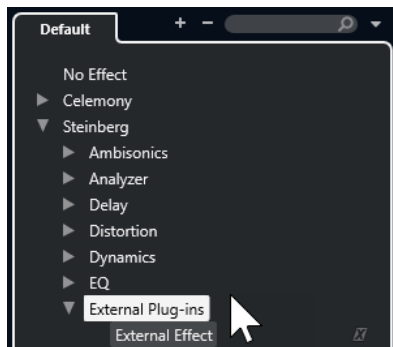

RISULTATO

Il bus effetti esterni viene caricato nello slot dell'effetto.

Si apre una finestra che mostra le impostazioni **Ritardo**, **Guadagno della mandata** e **Guadagno del ritorno** per il bus effetti esterni. Queste impostazioni possono essere regolate nel corso della riproduzione.

Il segnale audio proveniente dal canale viene inviato alle uscite della periferica hardware audio attraverso la propria unità effetti hardware esterna e quindi reinviato al programma tramite gli ingressi dell'hardware audio.

LINK CORRELATI

[Configurazione degli effetti esterni](#) a pag. 46

Finestra dei parametri degli effetti esterni

Questa finestra consente di regolare le impostazioni relative al ritardo e al guadagno per l'effetto esterno selezionato.

- Per aprire la finestra **External Effect Parameter**, selezionare un effetto esterno dal menu a tendina **Seleziona insert** nell'**Inspector**.

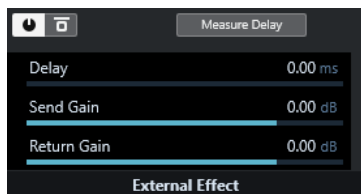

Attiva effetto

Attiva/Disattiva l'effetto esterno.

Bypass effetto

Consente di bypassare l'effetto esterno.

Misura il delay

Se questo pulsante è attivato, Cubase determina automaticamente il valore utilizzato per la compensazione del ritardo. Si tratta della stessa funzione dell'opzione **Calcola la latenza intrinseca** presente nella finestra **Connessioni audio**.

Una volta definita una periferica MIDI per l'effetto si apre la rispettiva finestra di configurazione.

Ritardo

Consente di regolare il ritardo dell'effetto esterno.

Guadagno della mandata

Consente di regolare il guadagno della mandata per l'effetto esterno.

Guadagno del ritorno

Consente di regolare il guadagno del ritorno per l'effetto esterno.

Configurazione degli strumenti esterni

Prima di poter utilizzare degli strumenti esterni è necessario configurarli in Cubase.

PROCEDIMENTO

1. Nella finestra **Connessioni audio**, fare clic sulla scheda **Strumenti esterni**.
 2. Fare clic su **Aggiungi strumento esterno**.
 3. Nella finestra di dialogo **Aggiungi strumento esterno**, inserire un nome per lo strumento esterno e specificare il numero di ritorni mono e/o stereo richiesti.
In base al tipo di strumento, è necessario un numero specifico di canali ritorno mono e/o stereo.
 4. Fare clic su **Associa periferica MIDI** e selezionare una periferica MIDI.
 5. Fare clic su **OK**.
Viene aggiunto un nuovo bus per lo strumento esterno.
 6. Fare clic nella colonna **Porta della periferica** delle porte sinistra e destra del bus ritorno, quindi selezionare gli ingressi dell'unità hardware audio collegati allo strumento esterno.
 7. Definire le eventuali impostazioni aggiuntive per il bus.
Le impostazioni possono essere regolate anche mentre si utilizza lo strumento esterno. Ciò consente di ascoltare il risultato ottenuto.
-

LINK CORRELATI

[Utilizzo delle periferiche MIDI](#) a pag. 997

Aggiunta di strumenti esterni

È possibile aggiungere degli strumenti esterni all'elenco dei VST instrument.

PREREQUISITI

Configurare i propri strumenti esterni nella finestra **Connessioni audio**.

PROCEDIMENTO

1. Selezionare **Studio > VST Instrument**.
2. Fare clic su **Aggiungi un VSTi da una traccia**.
3. Selezionare uno strumento esterno dal menu a tendina **Instrument**.

Gli strumenti esterni sono indicati da un'icona **x** accanto ai relativi nomi nell'elenco visualizzato nel menu a tendina dei **VST instrument**.

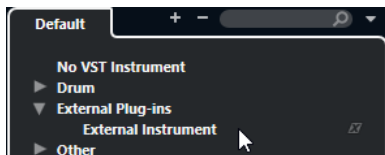

4. Fare clic su **OK**.
-

RISULTATO

Lo strumento esterno viene aggiunto all'elenco dei VST instrument.

Si apre una finestra contenente una serie di parametri relativi allo strumento esterno considerato. Può trattarsi della finestra Periferica (che consente di creare un pannello di una periferica generica), della finestra di un editor OPT o di un editor predefinito.

LINK CORRELATI

[Finestra VST Instrument](#) a pag. 901

Finestra dei parametri degli strumenti esterni

Questa finestra consente di definire delle impostazioni relative al ritardo e al guadagno per lo strumento esterno selezionato.

- Per aprire la finestra **External Instrument Parameter**, selezionare uno strumento esterno nella finestra **VST instrument**.

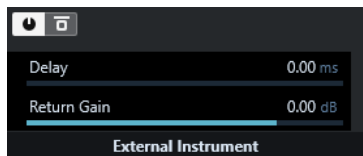

Attiva strumento esterno

Attiva/Disattiva lo strumento esterno.

Bypass dello strumento esterno

Consente di bypassare lo strumento esterno.

Ritardo

Consente di regolare il ritardo dello strumento esterno.

Guadagno del ritorno

Consente di regolare il guadagno del ritorno dello strumento esterno.

Invio di note MIDI a degli strumenti esterni

È possibile inviare delle note MIDI da una traccia MIDI a uno strumento esterno.

PREREQUISITI

Configurare i propri strumenti esterni nella finestra **Connessioni audio** e aggiungere una traccia MIDI.

PROCEDIMENTO

1. Nella sezione **Assegnazione** dell'**Inspector**, aprire il menu a tendina **Assegnazione uscita** per la traccia MIDI corrispondente.
 2. Selezionare la periferica MIDI alla quale è collegato lo strumento esterno.
-

RISULTATO

Lo strumento riproduce qualsiasi nota MIDI che riceve dalla traccia e la rimanda a Cubase attraverso i canali ritorno che sono stati impostati. Viene utilizzata la funzione di compensazione del ritardo.

Lo strumento esterno si comporta in Cubase come un qualsiasi altro VST Instrument.

LINK CORRELATI

[Compensazione del ritardo](#) a pag. 910

Salvataggio delle configurazioni degli strumenti e degli effetti esterni come preferiti

È possibile salvare delle configurazioni degli strumenti e degli effetti esterni come preferiti. I preferiti consentono anche di salvare configurazioni diverse per la stessa periferica (ad esempio un'unità multi effetto o un effetto che offrono entrambe le modalità mono e stereo).

PROCEDIMENTO

1. Selezionare **Studio > Connessioni audio**.
 2. Aprire la scheda **Strumenti esterni** o **Effetti esterni**.
 3. Selezionare il bus dall'elenco e fare clic su **Preferiti**.
 4. Selezionare **Aggiungi lo strumento selezionato ai preferiti/Aggiungi l'effetto selezionato ai preferiti**.
-

RISULTATO

La configurazione dello strumento o dell'effetto esterno viene salvata tra i preferiti. È possibile richiamare uno dei preferiti facendo clic su **Preferiti** e selezionando la configurazione desiderata.

Congelamento degli effetti e degli strumenti esterni

È possibile congelare gli effetti o gli strumenti esterni in modo da ridurre il carico di processamento della CPU.

PROCEDIMENTO

1. Selezionare la traccia audio che utilizza l'effetto esterno o la traccia instrument che utilizza lo strumento esterno.
 2. Nell'**Inspector**, fare clic su **Congela il canale**.
 3. Nella finestra di dialogo, regolare il valore **Dimensione della coda**.
Quando il parametro **Dimensione della coda** è impostato a 0 s, la funzione Congela tiene conto solamente dei dati contenuti entro i bordi della parte.
-

RISULTATO

La funzione Congela viene eseguita in tempo reale in modo che siano tenuti in considerazione gli effetti esterni.

LINK CORRELATI

[VST instrument](#) a pag. 897

[Effetti audio](#) a pag. 534

[Congelamento dei VST instrument](#) a pag. 908

[Congelare gli effetti in insert](#) a pag. 542

[Congelamento di tracce multiple](#) a pag. 212

Plug-in mancanti

Possibili cause dei plug-in mancanti:

- È stata rimossa una periferica esterna dalla finestra **Connessioni audio** sebbene questa sia utilizzata in un progetto salvato.
- È stato trasferito un progetto su un altro computer nel quale la periferica esterna non è definita.
- È stato aperto un progetto creato con una versione precedente di Cubase.

Nella finestra **Connessioni audio**, la connessione mancante alla periferica esterna è indicata da un'icona nella colonna **Nome del bus**.

- Per ristabilire la connessione mancante con la periferica esterna, fare clic-destro sul nome della periferica nella colonna **Nome del bus** e selezionare **Collega effetto esterno**.

NOTA

I bus che sono configurati per effetti o strumenti esterni vengono salvati globalmente, cioè per la configurazione specifica del proprio computer.

Configurazione dei bus

Dopo aver configurato tutti i bus necessari per un progetto, è possibile modificarne i nomi e cambiare l'assegnazione delle porte. La configurazione dei bus viene salvata con il progetto.

Rimozione dei bus

È possibile rimuovere i bus di cui non si ha più bisogno.

PROCEDIMENTO

- Nella finestra **Connessioni audio**, eseguire una delle seguenti operazioni:
 - Per rimuovere un singolo bus, fare clic-destro sul bus desiderato nell'elenco e selezionare **Elimina bus**.
In alternativa, è possibile selezionare il bus e premere **Backspace**.
 - Per rimuovere più bus di ingresso o uscita contemporaneamente, utilizzare **Shift** o **Ctrl/Cmd** per selezionarli dall'elenco, cliccarci sopra col tasto destro e selezionare **Rimuovi i bus selezionati**.
-

Modifica dell'assegnazione delle porte

È possibile modificare l'assegnazione delle porte dei bus.

PROCEDIMENTO

1. Selezionare **Studio > Connessioni audio**.
2. Eseguire una delle seguenti operazioni:
 - Per modificare l'assegnazione di un singolo bus, aprire il menu a tendina **Porta della periferica** e selezionare una nuova porta.
 - Per assegnare dei bus consecutivi a più bus selezionati, aprire il menu a tendina **Porta della periferica** per la prima voce selezionata, premere **Shift** e selezionare una porta.

NOTA

Le porte esclusive, ad esempio le porte che sono già assegnate a dei canali della **Control Room**, vengono saltate.

-
- Per assegnare la stessa porta a più bus selezionati, aprire il menu a tendina **Porta della periferica** per la prima voce selezionata, premere **Shift - Alt/Opt** e selezionare una porta.
-

Rinomina di più bus contemporaneamente

È possibile rinominare contemporaneamente tutti i bus selezionati usando dei numeri incrementali o delle lettere.

PROCEDIMENTO

1. Selezionare **Studio > Connessioni audio**.
2. Selezionare i bus che si desidera rinominare.
3. Eseguire una delle seguenti operazioni:
 - Digitare un nuovo nome per uno dei bus, seguito da un numero.
 - Digitare un nuovo nome per uno dei bus, seguito da uno spazio e da una lettera maiuscola.
4. Premere **Invio**.

RISULTATO

I bus vengono rinominati automaticamente utilizzando dei numeri o delle lettere incrementali.

NOTA

Il processo di rinomina inizia dal bus in cui si modifica il nome e procede fino in fondo. Continua quindi dall'alto fino a quando tutti i bus selezionati sono stati rinominati.

Assegnazione esclusiva delle porte

Per specifici tipi di canali, l'assegnazione delle porte è esclusiva.

Una volta che una porta è stata assegnata a un bus o a un canale, essa non deve essere assegnata a nessun altro bus. In caso contrario, la connessione al primo bus viene interrotta.

Le porte corrispondenti sono contrassegnate nella finestra **Connessioni audio** del menu a tendina **Porta della periferica**.

Finestra progetto

La **Finestra progetto** offre una panoramica complessiva del progetto e consente di navigare ed eseguire delle operazioni di editing su larga scala.

Ciascun progetto dispone di una propria **Finestra progetto**. La **Finestra progetto** viene visualizzata ogni volta che si apre un progetto o se ne crea uno nuovo.

- Per aprire un progetto, selezionare **File > Apri**.
- Per creare un nuovo progetto, selezionare **File > Nuovo progetto**.



La **Finestra progetto** è divisa in varie sezioni:

1 Canale

La scheda **Canale** visualizza le sezioni e i layout relativi al canale per la traccia che è selezionata nell'elenco tracce.

2 Area sinistra

L'area sinistra visualizza l'**Inspector**, strutturato in due schede, la scheda **Traccia** e la scheda **Editor**:

- La scheda **Traccia** contiene le impostazioni per la traccia che è selezionata nell'elenco tracce.

NOTA

Nella presente documentazione, il termine **Inspector** viene utilizzato per riferirsi alla scheda **Traccia** dell'**Inspector**.

- La scheda **Editor** contiene le impostazioni per l'editor che è aperto nell'area inferiore.

L'area sinistra dispone anche di una scheda **Visibilità**.

3 Area di progetto

L'area di progetto visualizza la barra degli strumenti, l'elenco tracce contenente tutte le tracce, il riquadro di visualizzazione degli eventi contenente le parti e gli eventi del progetto e il righello della **Finestra progetto**.

Nella barra degli strumenti è inoltre possibile attivare/disattivare la linea di stato, la linea info, la linea della vista d'insieme e la **Barra di trasporto**.

4 Area inferiore

L'area inferiore visualizza le schede **Chord Pad**, **Editor**, **Sampler Control**, **MixConsole** e **MIDI Remote**.

5 Area destra

L'area destra visualizza il rack **VSTi**, il rack **Media**, il rack **Control Room** e il rack **Indicatore di livello**.

LINK CORRELATI

[Area di progetto](#) a pag. 56

[Visibilità delle tracce](#) a pag. 81

[Scheda Canale](#) a pag. 74

[Apertura della scheda Visibilità dell'editor nella finestra progetto](#) a pag. 79

[Area sinistra della finestra progetto](#) a pag. 76

[Area inferiore della finestra progetto](#) a pag. 85

[Area destra della finestra progetto](#) a pag. 92

[Barra degli strumenti della finestra progetto](#) a pag. 57

Menu in Cubase

I principali menu e sotto menu in Cubase forniscono l'accesso a tutte le funzionalità e impostazioni del programma.

Sui sistemi Windows, il menu completo è disponibile nella **Finestra progetto**. Altre finestre offrono menu propri con un numero ridotto di voci di menu, utili nei rispettivi contesti. Nell'**Hub**, il menu viene sempre visualizzato. I menu di tutte le altre finestre possono essere visualizzati/nascosti attivando/disattivando l'opzione **Visualizza la barra dei menu** nel menu contestuale del titolo della finestra corrispondente.

Sui sistemi macOS, tutti i menu sono disponibili tramite la barra dei menu di sistema posta in cima allo schermo.

Visualizzare/nascondere le barre dei menu (solo Windows)

Sui sistemi Windows, è possibile decidere se visualizzare o nascondere le barre dei menu per la maggior parte delle finestre.

NOTA

Per l'**Hub** non è possibile nascondere la barra dei menu.

PROCEDIMENTO

- Per visualizzare/nascondere la barra dei menu di una finestra, fare clic-destro sulla rispettiva barra del titolo e attivare/disattivare l'opzione **Visualizza la barra dei menu**.

LINK CORRELATI

[Menu in Cubase](#) a pag. 55

Visualizzare/nascondere le aree

È possibile visualizzare/nascondere le diverse aree della **Finestra progetto** in base alle proprie necessità.

PROCEDIMENTO

- Eseguire una delle seguenti operazioni:
 - Per visualizzare/nascondere la scheda **Canale**, fare clic su **Visualizza/Nascondi il canale** nella barra degli strumenti della **Finestra progetto**.
 - Per visualizzare/nascondere l'area sinistra, fare clic su **Visualizza/Nascondi l'area sinistra** nella barra degli strumenti della **Finestra progetto**.
 - Per visualizzare/nascondere l'area inferiore, fare clic su **Visualizza/Nascondi l'area inferiore** nella barra degli strumenti della **Finestra progetto**.
 - Per visualizzare/nascondere l'area destra, fare clic su **Visualizza/Nascondi l'area destra** nella barra degli strumenti della **Finestra progetto**.

NOTA

L'area di progetto è sempre visualizzata.

LINK CORRELATI

[Barra degli strumenti della finestra progetto](#) a pag. 57

[Scheda Canale](#) a pag. 74

[Area sinistra della finestra progetto](#) a pag. 76

[Area inferiore della finestra progetto](#) a pag. 85

[Area destra della finestra progetto](#) a pag. 92

Area di progetto

L'area di progetto è il cuore della **Finestra progetto** e non può essere nascosta.

L'area di progetto contiene l'elenco tracce e il riquadro di visualizzazione degli eventi con il righello. È inoltre possibile attivare/disattivare la linea di stato, la linea info, la linea della vista d'insieme e la **Barra di trasporto** per l'area di progetto.

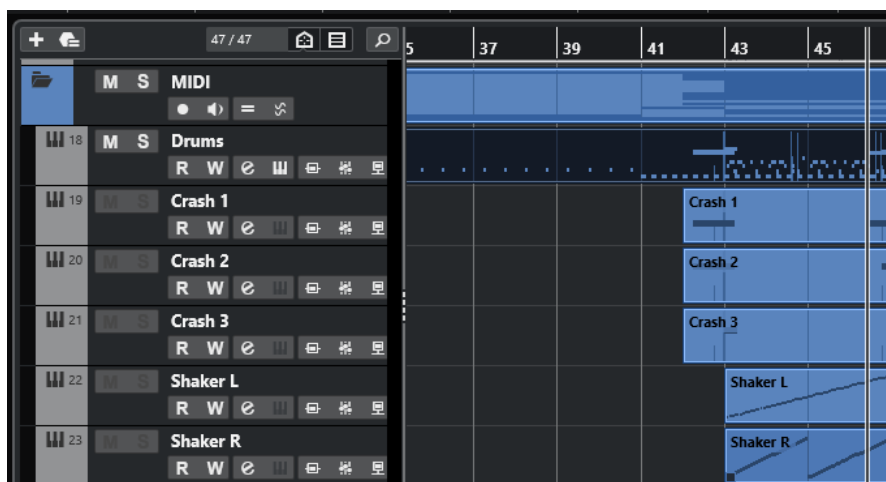

LINK CORRELATI

- [Elenco tracce](#) a pag. 66
- [Riquadro di visualizzazione degli eventi](#) a pag. 67
- [Controlli delle tracce globali](#) a pag. 67
- [Righello](#) a pag. 69
- [Linea di stato](#) a pag. 71
- [Linea info](#) a pag. 73
- [Linea della vista d'insieme](#) a pag. 73
- [Barra di trasporto](#) a pag. 74

Barra degli strumenti della finestra progetto

La barra degli strumenti contiene una serie di strumenti di lavoro e scorciatoie che consentono di aprire varie impostazioni e funzioni del progetto.

- Per visualizzare/nascondere gli strumenti di lavoro, fare clic-destro su un'area vuota della barra degli strumenti e attivare gli strumenti di lavoro che si desidera visualizzare. Per visualizzare tutti gli strumenti di lavoro, fare clic su **Mostra tutto**.

NOTA

Il numero di elementi che sono visualizzati sullo schermo dipende anche dalla dimensione della **Finestra progetto** e dalla risoluzione dello schermo stesso.

Sono disponibili le seguenti opzioni:

Controllo di attivazione del progetto

Attiva il progetto



NOTA

Disponibile solamente se è aperto più di un progetto.

Attiva un progetto.

Storia del progetto

Annulla/Ripeti



Annulla/Ripete le azioni eseguite nella **Finestra progetto**.

Forza la compensazione del ritardo

Forza la compensazione del ritardo



Consente di ridurre al minimo gli effetti di latenza causati dalla compensazione del ritardo.

Divisore sinistro

Divisore sinistro

Gli strumenti di lavoro posizionati a sinistra del divisore sono sempre visualizzati.

Finestre delle sezioni Media e MixConsole

Apri MediaBay



Apri/Chiude **MediaBay**.

Apri la finestra del Pool



Apri/Chiude la finestra del **Pool**.

Apri MixConsole



Apri/Chiude la **MixConsole**.

Apri la Control Room



Apri/Chiude la **Control Room**.

Apri la finestra 'Processamento diretto offline'



Apri/Chiude la finestra **Processamento diretto offline**.

Configurazioni di visibilità delle tracce

Configurazioni di visibilità delle tracce

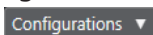

Consente di creare delle configurazioni per passare da un'impostazione di visibilità a un'altra.

Configura gli agenti di visibilità delle tracce



Consente di impostare un agente di visibilità per filtrare le tracce.

Configura il filtro dei tipi di tracce



Consente di filtrare le tracce in base al tipo. Fare **Ctrl/Cmd**-clic per reinizializzare il filtro.

Pulsanti di stato

Disattiva tutti gli stati di mute



Consente di disattivare tutti gli stati di mute.

Disattiva tutti gli stati di solo



Consente di disattivare tutti gli stati di solo.

Disattiva tutti gli stati di ascolto



Consente di disattivare tutti gli stati di ascolto.

Attiva/Disattiva la lettura [pulsante R] per tutte le tracce



Attiva/Disattiva la lettura dell'automazione per tutte le tracce.

Attiva/Disattiva la scrittura [pulsante W] per tutte le tracce



Attiva/Disattiva la scrittura dell'automazione per tutte le tracce.

Sospendi tutta la lettura/scrittura dell'automazione



Consente di sospendere tutta la lettura/scrittura dell'automazione.

Modalità di automazione

L'automazione segue gli eventi



Fa in modo che gli eventi di automazione seguano automaticamente le operazioni di spostamento di un evento o di una parte su una traccia.

Modalità di automazione globale

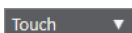

Consente di selezionare la modalità di automazione globale.

Apri il pannello dell'automazione



Consente di aprire il **Pannello dell'automazione**.

Scorrimento automatico

Scorrimento automatico



Mantiene visibile il cursore di progetto durante la riproduzione.

Seleziona le impostazioni di scorrimento automatico



Consente di attivare le funzioni **Scorrimento pagina** o **Cursore statico** e di attivare l'opzione **Interrompi lo scorrimento automatico in fase di editing**.

Localizzatori

Vai alla posizione del localizzatore sinistro



Consente di raggiungere la posizione del localizzatore sinistro.

Posizione del localizzatore sinistro

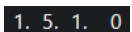

Visualizza la posizione del localizzatore sinistro.

Vai alla posizione del localizzatore destro



Consente di raggiungere la posizione del localizzatore destro.

Posizione del localizzatore destro

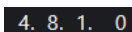

Visualizza la posizione del localizzatore destro.

Durata dell'intervallo tra i localizzatori

Localizzatori sulla selezione



Consente di impostare i localizzatori sulla selezione.

Durata dell'intervallo tra i localizzatori

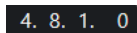

Visualizza la durata dell'intervallo tra i localizzatori.

Controlli di trasporto

Vai al marker precedente/alla posizione zero



Sposta la posizione del cursore di progetto in corrispondenza del marker precedente/ alla posizione zero sulla linea del tempo.

Vai al marker successivo/alla fine del progetto



Sposta la posizione del cursore di progetto in corrispondenza del marker successivo/ alla fine del progetto.

Riavvolgimento



Sposta indietro la posizione.

Avanti



Sposta avanti la posizione.

Attiva il ciclo



Attiva/Disattiva la modalità ciclo.

Arresta



Arresta la riproduzione.

Avvia



Avvia la riproduzione.

Registrazione



Attiva/Disattiva la modalità registrazione.

Riquadri di visualizzazione del tempo

Seleziona il formato di tempo primario



Consente di selezionare un formato di tempo per il riquadro di visualizzazione del tempo primario.

Riquadro di visualizzazione del tempo primario

6. 1. 1. 0

Visualizza la posizione del cursore di progetto nel formato di tempo selezionato.

Seleziona il formato di tempo secondario



Consente di selezionare un formato di tempo per il riquadro di visualizzazione del tempo secondario.

Riquadro di visualizzazione del tempo secondario

0:00:11.000

Visualizza la posizione del cursore di progetto nel formato di tempo selezionato.

Marker

Salta al marker

1 2 3 4 5 6 7 8

Consente di impostare e raggiungere le posizioni contrassegnate dai marker.

Apri la finestra dei marker



Consente di aprire la finestra **Marker**.

Pulsanti degli strumenti di lavoro

Combina gli strumenti di selezione



Combina gli strumenti **Selezione oggetto** e **Seleziona un intervallo**.

Selezione oggetto



Consente di selezionare eventi e parti.

Seleziona un intervallo



Consente di selezionare degli intervalli.

Disegna



Consente di disegnare gli eventi.

Cancella



Consente di cancellare gli eventi.

Separa



Consente di separare gli eventi.

Incolla



Consente di incollare gli eventi.

Mute



Consente di mettere in mute gli eventi.

Zoom



Aumenta il fattore di zoom. Tenere premuto **Alt/Opt** e fare clic per ridurre l'ingrandimento.

Comp



Consente di assemblare le take.

Time Warp



Consente di regolare le posizioni musicali degli eventi sulle posizioni temporali e di eseguire delle operazioni di warp per le singole posizioni temporali.

Retta



Crea una serie di eventi contigui.

Riproduzione



Consente di riprodurre gli eventi.

Colore



Consente di assegnare dei colori agli eventi.

Menu colore

Scegli il colore per le tracce o gli eventi selezionati



Apri il pannello **Colora** che consente di colorare le tracce o gli eventi selezionati.

Spinta

Impostazioni di spinta

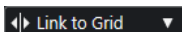

Consentono di impostare una griglia di allineamento per i comandi di spinta.

- Per impostazione predefinita, la griglia di allineamento per le operazioni di spinta è impostata su **Collega alla griglia** e l'ampiezza degli intervalli di spostamento corrisponde alla griglia di allineamento stessa.
- Se si attiva l'opzione **Collega al formato ora primario**, la griglia di allineamento per le operazioni di spinta segue il formato dell'ora primario ed è possibile impostare l'ampiezza degli intervalli di spostamento nel menu a tendina **Impostazioni di spinta**.
- Se si disattivano le opzioni **Collega alla griglia** e **Collega al formato ora primario**, è possibile configurare una griglia di allineamento completamente indipendente per le operazioni di spinta. In tal caso, è possibile selezionare un formato dell'ora e un valore dal menu a tendina **Impostazioni di spinta**.

NOTA

Per visualizzare i pulsanti di spinta, fare clic sui punti a destra delle **Impostazioni di spinta**.

Spingi l'inizio verso sinistra



Aumenta la lunghezza dell'evento selezionato, spostandone l'inizio verso sinistra.

Spingi l'inizio verso destra



Riduce la lunghezza dell'evento selezionato, spostandone l'inizio verso destra.

Sposta a sinistra



Sposta l'evento selezionato verso sinistra.

Sposta a destra



Sposta l'evento selezionato verso destra.

Spingi la fine verso sinistra



Riduce la lunghezza dell'evento selezionato, spostandone la fine verso sinistra.

Spingi la fine verso destra



Aumenta la lunghezza dell'evento selezionato, spostandone la fine verso destra.

Tonalità fondamentale del progetto

Tonalità fondamentale del progetto



Consente di cambiare la fondamentale del progetto.

Agganciamento

Aggancia ai punti di zero



Limita le operazioni di editing ai punti di zero crossing, cioè alle posizioni in cui l'ampiezza è zero.

Agganciamento attiv./disatt.



Consente di limitare il movimento e il posizionamento in senso orizzontale alle posizioni specificate tramite il parametro **Tipo di agganciamento**.

Tipo di agganciamento



Consente di specificare a quali posizioni si desidera che vengano allineati gli eventi.

Tipo di griglia

Tipo di griglia



Consente di specificare un tipo di griglia per la funzione **Agganciamento**. Questa funzione ha effetto solamente se il parametro **Tipo di agganciamento** è impostato su una delle opzioni "griglia".

Quantizzazione

Applica quantizzazione



Applica le impostazioni di quantizzazione.

Preset di quantizzazione



Consente di selezionare un preset di quantizzazione.

Quantizzazione leggera attiv./disatt.



Attiva/disattiva la quantizzazione leggera (un tipo di quantizzazione non perfetta).

Quantizzazione AudioWarp attivata/disattivata



Attiva/disattiva la quantizzazione **AudioWarp**.

Apri il pannello della quantizzazione



Consente di aprire il **Pannello della quantizzazione**.

Allineamento audio

Apri il pannello di allineamento audio



Consente di aprire il **Pannello di allineamento audio**.

Indicatore delle prestazioni audio

Indicatore delle prestazioni audio



La barra superiore visualizza il picco in tempo reale corrente, oppure il carico ASIO-Guard, a seconda di quale dei due presenta il valore più elevato. La barra inferiore mostra il carico di trasferimento dell'hard disk del motore del disco.

Per una visione più dettagliata del picco in tempo reale e del carico ASIO-Guard, fare clic per aprire il pannello **Prestazioni audio**.

Assistente di mappatura MIDI Remote

Apri l'assistente di mappatura MIDI Remote



Apri l'**Assistente di mappatura MIDI Remote**.

Divisore destro

Divisore destro

Gli strumenti di lavoro posizionati a destra del divisore sono sempre visualizzati.

Controlli dell'area della finestra

Visualizza/Nascondi il canale



Visualizza/nasconde la scheda **Canale**.

Visualizza/Nascondi l'area sinistra



Visualizza/Nasconde l'area sinistra della finestra.

Visualizza/Nascondi l'area inferiore



Visualizza/Nasconde l'area inferiore della finestra.

Visualizza/Nascondi l'area destra



Visualizza/Nasconde l'area destra della finestra.

Configura il layout della finestra



Consente di configurare il layout della finestra.

LINK CORRELATI

[Divisori sinistro/destro della barra degli strumenti di lavoro](#) a pag. 65

[Menu dei tipi di modalità operative della funzione agganciamento](#) a pag. 106

[Marker](#) a pag. 416

[Time Warp](#) a pag. 1347

[Automazione](#) a pag. 873

[Sincronizzazione](#) a pag. 1385

[Allineamento audio](#) a pag. 250

[Pannello delle prestazioni audio](#) a pag. 1473

Divisori sinistro/destro della barra degli strumenti di lavoro

I divisori sinistro e destro della barra degli strumenti consentono di vincolare la posizione di specifici strumenti di lavoro al lato sinistro o destro della barra degli strumenti, in modo che questi siano sempre visualizzati.

Tutti gli altri elementi vengono visualizzati al centro della barra degli strumenti. Quando si riduce l'ampiezza della **finestra progetto**, questi elementi della barra degli strumenti vengono nascosti in successione uno dopo l'altro. Se si aumenta l'ampiezza, gli elementi vengono nuovamente visualizzati.

Casella degli strumenti

La casella degli strumenti rende disponibili gli strumenti di lavoro (detti anche tools) presenti nella barra degli strumenti alla posizione del puntatore del mouse. Essa può essere aperta al posto dei menu contestuali standard all'interno del riquadro di visualizzazione degli eventi e negli editor.



- Per attivare la funzione relativa alla casella degli strumenti (toolbox), attivare l'opzione **Visualizza la casella degli strumenti con un clic-destro** nella finestra di dialogo **Preferenze** (pagina **Modifica—Strumenti di lavoro**).
- Per aprire la casella degli strumenti, fare clic-destro nel riquadro di visualizzazione degli eventi o in un editor.
Se la funzione **Visualizza la casella degli strumenti con un clic-destro** è disattivata, si apre il menu contestuale.
- Per aprire il menu contestuale al posto della casella degli strumenti, premere un qualsiasi tasto modificatore e fare clic-destro nel riquadro di visualizzazione degli eventi o in un editor.
Se la funzione **Visualizza la casella degli strumenti con un clic-destro** è disattivata, premere un qualsiasi tasto modificatore per aprire la casella degli strumenti al posto del menu contestuale.

Elenco tracce

L'elenco tracce visualizza le tracce utilizzate nel progetto. Quando viene aggiunta e selezionata una traccia, per questa traccia l'elenco tracce conterrà le impostazioni e i campi relativi ai nomi.

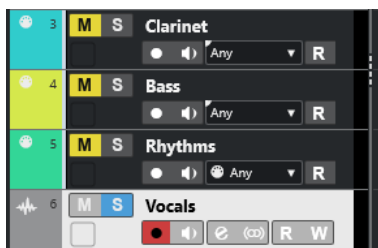

- Per definire i controlli visibili per ciascun tipo di traccia, fare clic-destro sull'elenco tracce e aprire la finestra di dialogo **Configurazione dei controlli delle tracce**.

LINK CORRELATI

[Finestra di dialogo Configurazione dei controlli delle tracce](#) a pag. 182

Divisione dell'elenco tracce

È possibile dividere l'elenco tracce in un elenco tracce superiore e in uno inferiore. Questi elenchi possono avere dei controlli di zoom e scorrimento indipendenti. La divisione dell'elenco tracce è utile ad esempio quando si lavora con una traccia video insieme a molte tracce audio. Questo consente di posizionare la traccia video nell'elenco tracce superiore e scorrere le tracce audio separatamente nell'elenco tracce inferiore, in modo che queste possano essere organizzate e ordinate in relazione al video.

PROCEDIMENTO

- Eseguire una delle seguenti operazioni:
 - Selezionare **Progetto > Dividi l'elenco delle tracce**.
 - Fare clic su **Dividi l'elenco delle tracce** nell'angolo superiore-destro della **Finestra progetto**, sotto il righello.

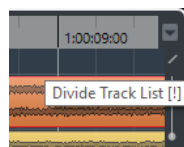

RISULTATO

L'elenco tracce viene diviso e le tracce video, marker o arranger vengono spostate automaticamente nell'elenco tracce superiore. Tutti gli altri tipi di tracce vengono spostati nell'elenco tracce inferiore.

NOTA

La zona dell'area di progetto che ha il focus è indicata da una cornice di focus evidenziata e continua, mentre la zona non attiva è visualizzata con una cornice tratteggiata.

DOPO IL COMPLETAMENTO DI QUESTA OPERAZIONE

- Per spostare qualsiasi tipo di traccia dall'elenco tracce inferiore a quello superiore e viceversa, fare clic-destro sulla traccia desiderata nell'elenco tracce e selezionare l'opzione **Sposta nell'altra sezione dell'elenco tracce** dal menu contestuale.
- Per ridimensionare la parte superiore dell'elenco tracce, fare clic e trascinamento sul divisore tra le due sezioni dell'elenco tracce.
- Per tornare a un elenco tracce unico, fare nuovamente clic sul pulsante **Dividi l'elenco delle tracce**.

LINK CORRELATI

[Focus della tastiera nella finestra progetto](#) a pag. 99

Riquadro di visualizzazione degli eventi

Il riquadro di visualizzazione degli eventi mostra le parti e gli eventi utilizzati nel progetto. Questi sono posizionati lungo la linea del tempo.

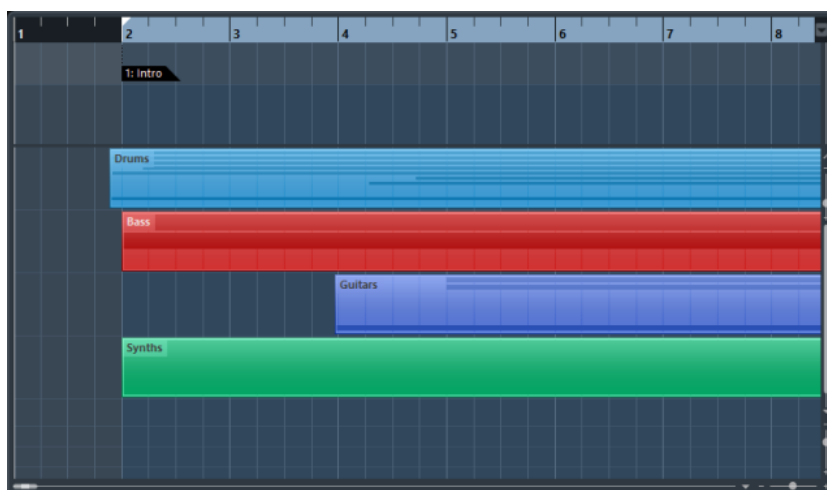

Controlli delle tracce globali

I controlli delle tracce globali consentono di gestire le tracce presenti nell'elenco tracce.

- I controlli delle tracce globali sono visualizzati sopra l'elenco tracce.

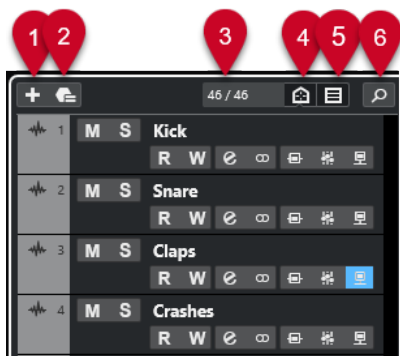

- 1 Aggiungi una traccia**
Consente di aprire la finestra di dialogo **Aggiungi una traccia**.
- 2 Utilizza un preset delle tracce**
Consente di aggiungere una traccia utilizzando un preset.
- 3 Numero di tracce visibili**
Visualizza il numero di tracce che sono state filtrate per mezzo della scheda **Visibilità**.
- 4 Configura gli agenti di visibilità delle tracce**
Consente di impostare un agente di visibilità per filtrare le tracce.
- 5 Configura il filtro dei tipi di tracce**
Determina quali tipi di tracce vengono visualizzati nell'elenco tracce.
- 6 Cerca le tracce**
Consente di cercare specifiche tracce nell'elenco tracce.

LINK CORRELATI

[Apertura della scheda Visibilità per le tracce](#) a pag. 82

Filtraggio delle tracce per tipo

È possibile filtrare le tracce in base al rispettivo tipo.

PROCEDIMENTO

1. Fare clic su **Configura il filtro dei tipi di tracce** sopra l'elenco tracce.
Si apre il filtro del tipo di tracce.

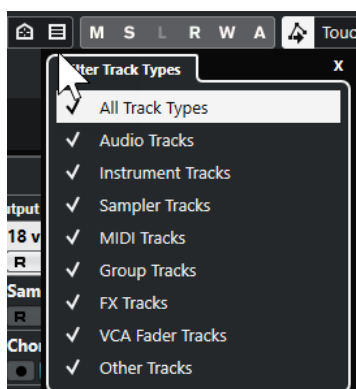

2. Deselezionare un tipo di traccia per nascondere.
-

RISULTATO

I tipi di tracce filtrati vengono rimossi dall'elenco tracce. Il colore del pulsante **Configura il filtro dei tipi di tracce** cambia, a indicare che uno o più tipi di tracce sono nascosti.

NOTA

Per reinizializzare il filtro del tipo di traccia, fare **Ctrl/Cmd**-clic su **Imposta il filtro del tipo di traccia**.

Ricerca delle tracce

La funzione **Ricerca tracce** consente di trovare delle tracce specifiche. Questa funzione è utile se si ha un progetto di grandi dimensioni con molte tracce o se sono state nascoste delle tracce per mezzo della scheda **Visibilità**.

PROCEDIMENTO

1. Fare clic su **Cerca le tracce** sopra l'elenco tracce per aprire un selettore che riporta l'elenco di tutte le tracce.
 2. Inserire il nome della traccia nel campo di ricerca.
Mentre si digita, il selettore si aggiorna automaticamente.
 3. Nel selettore, selezionare la traccia.
-

RISULTATO

Il selettore si chiude e la traccia viene selezionata nell'elenco tracce.

NOTA

Le tracce nascoste e le tracce al di fuori della vista sono ora visibili. Le tracce che sono nascoste per mezzo della funzione **Configura il filtro dei tipi di tracce** non vengono visualizzate.

Righello

Per impostazione predefinita, il righello visualizza la linea del tempo e il formato di visualizzazione del progetto.

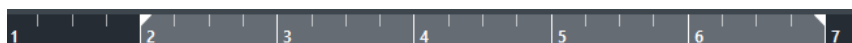

Inizialmente, il righello della **Finestra progetto** utilizza il formato di visualizzazione specificato nella finestra di dialogo **Configurazione del progetto**.

È comunque possibile selezionare un formato di visualizzazione indipendente per il righello.

- Per selezionare un formato di visualizzazione indipendente per il righello, fare clic sul pulsante freccia a destra del righello e selezionare un'opzione dal menu a tendina, oppure fare clic-destro in un punto qualsiasi del righello.

Le impostazioni del righello agiscono sul righello, sulla linea info e sui valori di posizione delle descrizioni comando.

È anche possibile selezionare dei formati indipendenti per altri righelli e display di posizione.

NOTA

Per impostare globalmente il formato di visualizzazione per tutte le finestre, utilizzare il menu a tendina **Formato di visualizzazione** nella finestra di dialogo **Configurazione del progetto** o

il menu a tendina **Seleziona il formato di tempo primario** nella **Barra di trasporto**, oppure tenere premuto **Ctrl/Cmd** e selezionare un formato in un righello qualsiasi.

LINK CORRELATI

[Finestra di dialogo Configurazione del progetto](#) a pag. 128

[Modalità del righello](#) a pag. 71

[Selezionare il formato del tempo primario](#) a pag. 308

Menu Formato di visualizzazione del righello

È possibile selezionare un formato di visualizzazione per il righello.

- Per vedere i formati di visualizzazione del righello disponibili, fare clic sul pulsante a freccia a destra del righello.

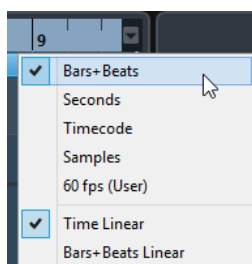

La selezione effettuata ha effetto sui formati di visualizzazione del tempo nelle aree che seguono:

- Righello
- Linea info
- Valori delle descrizioni comando di posizione

Sono disponibili le seguenti opzioni:

Misure e movimenti

Imposta il righello in modo da visualizzare misure, movimenti, note da un sedicesimo e tick. Per impostazione predefinita, ciascuna nota da un sedicesimo corrisponde a 120 tick. Per modificare questo valore, regolare il parametro **Risoluzione di visualizzazione MIDI** nella finestra di dialogo **Preferenze** (pagina **MIDI**).

Secondi

Imposta il righello in modo da visualizzare ore, minuti, secondi e millisecondi.

Timecode

Imposta il righello in modo da visualizzare ore, minuti, secondi e fotogrammi. È possibile impostare il numero di fotogrammi (frame) al secondo (fps) tramite il menu a tendina **Frequenza fotogrammi progetto** nella finestra di dialogo **Configurazione del progetto**. Per visualizzare i sub-fotogrammi attivare la funzione **Mostra i sub-fotogrammi del timecode** nella finestra di dialogo **Preferenze** (pagina **Trasporto**).

Campioni

Imposta il righello in modo da visualizzare i campioni.

fps (utente)

Imposta il righello in modo da visualizzare ore, minuti, secondi e fotogrammi, e consente di definire il numero di fotogrammi al secondo. Per visualizzare i sub-fotogrammi attivare la funzione **Mostra i sub-fotogrammi del timecode** nella finestra di dialogo **Preferenze** (pagina **Trasporto**).

LINK CORRELATI

[Modalità del righello](#) a pag. 71

Modalità del righello

Per impostazione predefinita, il righello segue il formato del tempo primario, cioè il formato di visualizzazione che viene definito nella finestra di dialogo **Configurazione del progetto** o nella sezione di **Trasporto**. Le modalità del righello consentono tuttavia di impostare un formato di visualizzazione per il righello, diverso dal formato di visualizzazione del riquadro del tempo principale.

- Per visualizzare le modalità del righello disponibili, fare clic sul pulsante a freccia a destra del righello.

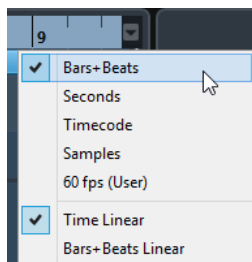

Tempo lineare

Imposta il righello in relazione al tempo cronologico. Se sono presenti dei cambi di tempo sulla traccia **Tempo**, la distanza tra le misure varia in modalità **Misure e movimenti**.

Misure e movimenti lineari

Imposta il righello in relazione alla posizione della metrica, cioè misure e movimenti. Se sono presenti dei cambi di tempo sulla traccia **Tempo**, la distanza tra le misure rimane la stessa in modalità **Misure e movimenti**. Se il righello è impostato su una modalità basata sul tempo cronologico, la distanza tra i secondi varia in base ai cambi di tempo.

LINK CORRELATI

[Modifica del tempo e del tempo in chiave](#) a pag. 1327

[Menu Formato di visualizzazione del righello](#) a pag. 70

[Finestra di dialogo Configurazione del progetto](#) a pag. 128

[Selezionare il formato del tempo primario](#) a pag. 308

Linea di stato

La linea di stato visualizza le impostazioni più importanti relative al progetto.

- Per attivare la linea di stato, fare clic su **Configura il layout della finestra** nella barra degli strumenti e attivare l'opzione **Linea di stato**.

Nella linea di stato sono visualizzate le seguenti informazioni:

Audio Inputs	Connected	Audio Outputs	Connected	Control Room	Not Connected	Max. Record Time	1082 hours 12 mins
Record Format	44.1 kHz - 16 bit	Project Frame Rate	30 fps	Project Pan Law	Equal Power	External Sync	OFFLINE

NOTA

Per visualizzare/nascondere gli elementi della linea di stato, fare clic-destro su un'area vuota della linea di stato e attivare le opzioni corrispondenti. Per visualizzare tutti gli elementi, fare clic su **Mostra tutto**.

Ingressi audio

Ingressi audio

Fare clic per aprire la finestra di dialogo **Connessioni audio** e collegare le porte.

Uscite audio

Uscite audio

Fare clic per aprire la finestra di dialogo **Connessioni audio** e collegare le porte.

Studio

Control Room

Viene visualizzata solamente se la **Control Room** è abilitata ma non connessa. Fare clic per aprire la finestra di dialogo **Connessioni audio** e collegare le porte.

Tempo di registrazione

Tempo di registrazione max.

Visualizza il tempo che si ha ancora a disposizione per la registrazione, in relazione alle proprie impostazioni di progetto e allo spazio su hard disk disponibile. Fare clic per visualizzare in una finestra separata il tempo di registrazione rimanente.

Formato del file di registrazione

Formato di registrazione

Visualizza la frequenza di campionamento e la risoluzione in bit utilizzati per la registrazione. Fare clic per aprire la finestra di dialogo **Configurazione del progetto**.

Frequenza dei fotogrammi del progetto

Frequenza dei fotogrammi del progetto

Visualizza la frequenza di campionamento usata nel progetto. Fare clic per aprire la finestra di dialogo **Configurazione del progetto**.

Legge di ripartizione stereo del progetto

Legge di ripartizione stereo del progetto

Visualizza le impostazioni correnti relative alla legge di ripartizione stereo (pan law). Fare clic in questo campo per aprire la finestra di dialogo **Configurazione del progetto**.

Stato della sincronizzazione esterna

Stato della sincronizzazione esterna

Visualizza le impostazioni correnti relative alla legge di ripartizione stereo (pan law). Fare clic in questo campo per aprire la finestra di dialogo **Configurazione del progetto**.

LINK CORRELATI

[Barra degli strumenti della finestra progetto](#) a pag. 57

Linea info

La linea info visualizza una serie di informazioni relative all'evento o alla parte selezionati nell'area di progetto.

Per attivare la linea info, fare clic sul pulsante **Configura il layout della finestra** nella barra degli strumenti e attivare l'opzione **Linea info**.

Name	Start	End	Length	Offset
MIDI 01	1. 1. 1. 0	2. 2. 1. 0	1. 1. 0. 0	0. 0. 0. 0

Mute	Lock	Transpose	Global Transpose	Velocity	Root Key
-	-	0	Follow	0	-

NOTA

Per visualizzare/nascondere gli elementi della linea info, fare clic-destro su un'area vuota della linea info e attivare le opzioni corrispondenti. Per visualizzare tutti gli elementi, fare clic su **Mostra tutto**.

LINK CORRELATI

[Barra degli strumenti della finestra progetto](#) a pag. 57

Regole di modifica dei valori nella linea info

Nella linea info è possibile modificare quasi tutti i dati relativi agli eventi o alle parti utilizzando le normali procedure di editing.

Se si selezionano più eventi o parti, le informazioni nella linea info vengono visualizzate in un altro colore. In questo caso, vengono visualizzate solo le informazioni sul primo elemento nella selezione. Si applicano le seguenti regole:

- Le modifiche dei valori sono applicate a tutti gli elementi selezionati, in relazione ai valori correnti.

Esempio: sono stati selezionati due eventi audio. Il primo evento ha una lunghezza di 1 misura, il secondo di 2 misure. Portando il valore nella linea info a 3, il primo evento viene ridimensionato adattandolo su 3 misure mentre il secondo su 4.

- Le modifiche dei valori vengono applicate in senso assoluto ai valori correnti se si preme **Ctrl/Cmd** mentre si esegue una modifica nella linea info.

Nell'esempio precedente, ciò significa che entrambi gli eventi vengono ridimensionati su 3 misure.

NOTA

Per cambiare il modificatore, selezionare un nuovo modificatore nella categoria **Linea info** della finestra di dialogo **Preferenze** (pagina **Modifica—Modificatori degli strumenti di lavoro**).

Linea della vista d'insieme

La linea della vista d'insieme consente di eseguire delle operazioni di zoom e di raggiungere altre sezioni del progetto.

Per attivare la linea della vista d'insieme, fare clic su **Configura il layout della finestra** nella barra degli strumenti e attivare l'opzione **Vista d'insieme**.



Nella linea della vista d'insieme, gli eventi e le parti vengono visualizzati sotto forma di box. Un rettangolo indica la sezione del progetto visualizzata nel riquadro di visualizzazione degli eventi.

- Per aumentare o ridurre il fattore di zoom orizzontale nel riquadro di visualizzazione degli eventi, ridimensionare il rettangolo trascinandone i bordi.
- Per navigare nelle altre sezioni del riquadro di visualizzazione degli eventi, trascinare il rettangolo verso sinistra o destra, oppure fare clic nella parte superiore della linea della vista d'insieme.

LINK CORRELATI

[Barra degli strumenti della finestra progetto](#) a pag. 57

Barra di trasporto

La **Barra di trasporto** visualizza le funzioni di trasporto in un'area integrata della **Finestra progetto**.

- Per attivare la **Barra di trasporto**, fare clic su **Configura il layout della finestra** nella barra degli strumenti della **Finestra progetto** e attivare l'opzione **Barra di trasporto**.
- Per visualizzare/nascondere i diversi strumenti di lavoro, fare clic-destro su un'area vuota della **Barra di trasporto** e attivare gli strumenti che si desidera visualizzare. Per visualizzare tutti gli strumenti di lavoro, fare clic su **Mostra tutto**.

LINK CORRELATI

[Menu Modalità di registrazione](#) a pag. 330

[Modalità di registrazione audio](#) a pag. 336

[Modalità di registrazione MIDI](#) a pag. 344

[Divisori sinistro/destro della barra degli strumenti di lavoro](#) a pag. 65

[Barra degli strumenti della finestra progetto](#) a pag. 57

Scheda Canale

La scheda **Canale** visualizza le sezioni e i layout relativi al canale per la traccia che è selezionata nell'elenco tracce.

Per visualizzare/nascondere la scheda **Canale**, eseguire una delle seguenti operazioni:

- Nella barra degli strumenti della **Finestra progetto**, fare clic su **Visualizza/Nascondi il canale**.
- Nella barra degli strumenti della **Finestra progetto**, fare clic su **Configura il layout della finestra** e attivare l'opzione **Canale**.

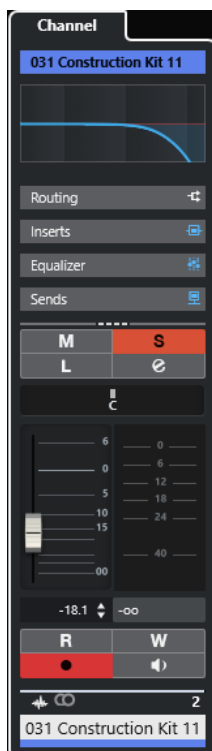

- Se la traccia selezionata non presenta un canale corrispondente o se la traccia è disabilitata, la scheda **Canale** è vuota.
- Se la traccia selezionata è una traccia MIDI o una traccia instrument assegnata a una porta MIDI esterna, la scheda **Canale** visualizza il canale MIDI.
- Se la traccia selezionata è una traccia MIDI o una traccia instrument assegnata a un rack multitimbrico o a una traccia instrument, la scheda **Canale** visualizza il primo canale return.
- Se la traccia selezionata è una traccia MIDI o una traccia instrument assegnata a uno strumento a uscite multiple, la scheda **Canale** visualizza un controllo che consente all'utente di scegliere quale canale return viene visualizzato.

NOTA

È possibile regolare l'ampiezza della scheda **Canale** trascinando il relativo divisore destro verso sinistra o destra.

LINK CORRELATI

[Elenco tracce](#) a pag. 66

[Sezioni dei canali](#) a pag. 181

[Inspector](#) a pag. 77

Apertura della scheda Canale

Se la scheda **Canale** non è visualizzata, è possibile visualizzarla tramite la barra degli strumenti della **Finestra progetto**.

PROCEDIMENTO

1. Selezionare una traccia nell'elenco tracce.
2. Eseguire una delle seguenti operazioni:

- Nella barra degli strumenti della **Finestra progetto**, attivare l'opzione **Visualizza/Nascondi il canale**.
 - Nella barra degli strumenti della **Finestra progetto**, fare clic su **Configura il layout della finestra** e attivare l'opzione **Canale**.
-

RISULTATO

Si apre la scheda **Canale** per la traccia selezionata. Se nell'elenco tracce è selezionata più di una traccia, vengono visualizzati i controlli e i parametri relativi alla traccia più in cima tra quelle selezionate.

LINK CORRELATI

[Scheda Canale](#) a pag. 74

[Le sezioni dell'Inspector delle tracce](#) a pag. 162

Area sinistra della finestra progetto

L'area sinistra della **Finestra progetto** consente di visualizzare le schede **Inspector** e **Visibilità**.

Per visualizzare/nascondere l'area sinistra, fare clic su **Visualizza/Nascondi l'area sinistra** nella barra degli strumenti della **Finestra progetto**.

In cima all'area sinistra si trovano le seguenti linguette:

- **Inspector**
- **Visibilità**

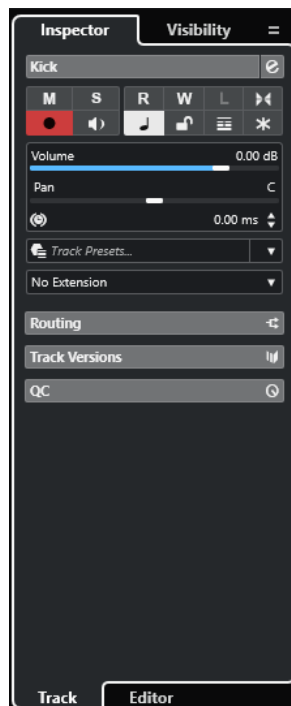

LINK CORRELATI

[Inspector](#) a pag. 77

[Visibilità delle tracce](#) a pag. 81

[Barra degli strumenti della finestra progetto](#) a pag. 57

Inspector

L'**Inspector** mostra i controlli e i parametri relativi sia alla traccia selezionata nell'elenco tracce, che all'evento o alla parte visualizzati nell'editor nell'area inferiore.

- Per visualizzare/nascondere l'**Inspector**, fare clic su **Visualizza/Nascondi l'area sinistra** nella barra degli strumenti della **Finestra progetto**.

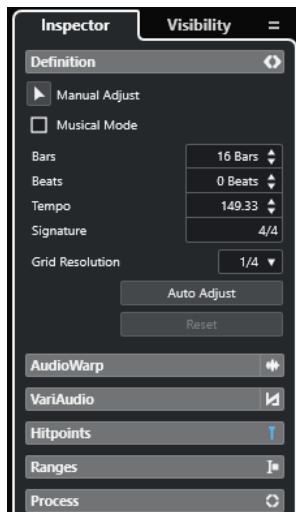

Sono disponibili le seguenti schede:

Tracce

Aprire la scheda **Traccia dell'Inspector** per la traccia selezionata.

Editor

Aprire la scheda **Editor dell'Inspector** per l'evento o la parte visualizzati nell'editor nell'area inferiore.

NOTA

È possibile regolare l'ampiezza dell'**Inspector** trascinando il divisore destro verso sinistra o verso destra.

LINK CORRELATI

[Apertura dell'Inspector delle tracce](#) a pag. 77

[Apertura dell'Inspector dell'Editor](#) a pag. 78

[Apertura dell'Editor nell'area inferiore](#) a pag. 89

Apertura dell'Inspector delle tracce

L'**Inspector delle tracce** visualizza una serie di controlli e parametri relativi alla traccia che è selezionata nell'elenco tracce.

PROCEDIMENTO

1. Se l'**Area sinistra** non è visibile, fare clic su **Visualizza/Nascondi l'area sinistra** nella barra degli strumenti della **Finestra progetto** per attivarla.
2. In fondo all'area sinistra, fare clic sulla linguetta **Tracce**.

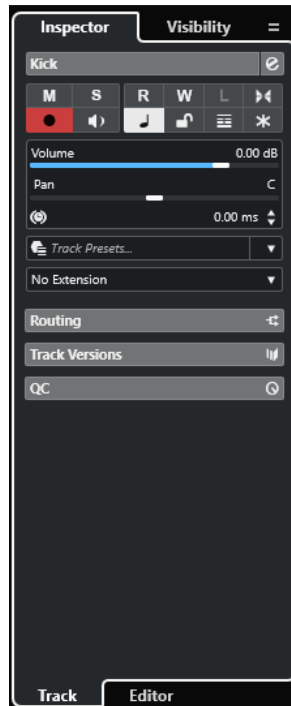

RISULTATO

Si apre la scheda **Traccia dell'Inspector** per la traccia selezionata. Se nell'elenco tracce è selezionata più di una traccia, vengono visualizzati i controlli e i parametri relativi alla traccia più in cima tra quelle selezionate.

NOTA

Nella presente documentazione, il termine **Inspector** viene utilizzato per riferirsi alla scheda **Traccia dell'Inspector**.

LINK CORRELATI

[Apertura dell'Inspector dell'Editor](#) a pag. 78

Apertura dell'Inspector dell'Editor

L'**Inspector dell'editor** visualizza i controlli e i parametri relativi all'evento o alla parte visualizzati nell'editor nell'area inferiore.

PREREQUISITI

Nell'area inferiore è visualizzato l'**Editor dei campioni**, l'**Editor delle parti audio**, l'**Editor dei tasti**, l'**Editor delle percussioni** o l'**Editor delle partiture**.

PROCEDIMENTO

1. Se l'area sinistra non è visibile, fare clic su **Visualizza/Nascondi l'area sinistra** nella barra degli strumenti della **Finestra progetto** per attivare l'**Area sinistra**.
2. In fondo all'area sinistra, fare clic sulla linguetta **Editor**.

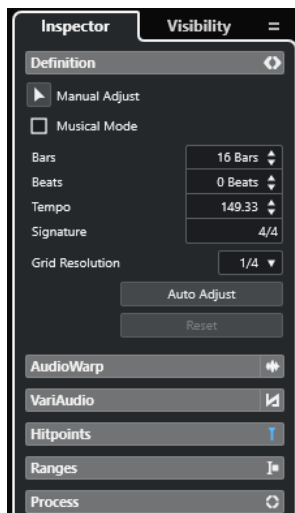

RISULTATO

Si apre l'**Inspector dell'Editor** per l'evento o la parte.

NOTA

L'**Inspector dell'editor** contiene delle informazioni solamente se un editor è visualizzato nell'area inferiore. In caso contrario è vuoto.

LINK CORRELATI

[Apertura dell'Inspector delle tracce](#) a pag. 77

[Apertura dell'Editor nell'area inferiore](#) a pag. 89

[Apertura della scheda Visibilità dell'editor nella finestra progetto](#) a pag. 79

Apertura della scheda Visibilità dell'editor nella finestra progetto

La scheda **Visibilità** dell'editor consente di visualizzare o nascondere le singole tracce dall'area inferiore del riquadro di visualizzazione degli eventi dell'editor.

PREREQUISITI

Nell'area inferiore della **Finestra progetto** sono visualizzati l'**Editor dei tasti** o l'**Editor delle percussioni**.

PROCEDIMENTO

1. Se l'area sinistra non è visibile, fare clic su **Visualizza/Nascondi l'area sinistra** nella barra degli strumenti della **Finestra progetto** per attivare l'**Area sinistra**.
2. In fondo all'area sinistra, fare clic sulla linguetta **Editor**.
3. In cima all'area sinistra, fare clic sulla linguetta **Visibilità**.

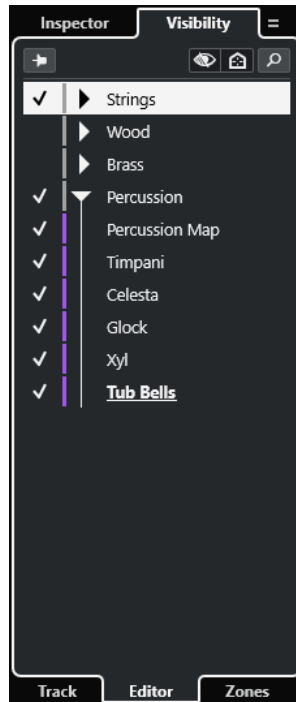

RISULTATO

La scheda **Visibilità** per l'editor nell'area inferiore viene aperta.

LINK CORRELATI

[Apertura dell'Editor nell'area inferiore](#) a pag. 89

[Scheda Visibilità](#) a pag. 1037

Apertura della scheda 'Simboli' dell'Editor delle partiture nella finestra progetto

L'**Inspector** dell'**Editor delle partiture** consente di selezionare le seguenti schede: **Inspector** e **Simboli**.

PREREQUISITI

L'**Editor delle partiture** è visualizzato nell'area inferiore.

PROCEDIMENTO

1. In fondo all'area sinistra, fare clic sulla linguetta **Editor**.
2. Selezionare un'opzione dal menu a tendina **Seleziona il contenuto dell'Inspector dell'Editor delle partiture**.

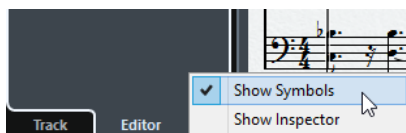

RISULTATO

La scheda **Simboli** viene visualizzata.

LINK CORRELATI

[L'Inspector dell'Editor dei tasti](#) a pag. 1086

Sezioni dell'Inspector

Le schede **Tracce** ed **Editor** dell'**Inspector** sono divise in varie sezioni, ciascuna delle quali contiene una serie di controlli relativi alle tracce, agli eventi o alle parti.

Non tutte le sezioni dell'**Inspector** sono visualizzate per impostazione predefinita. Le sezioni effettivamente disponibili dipendono dal tipo di traccia, evento o parte selezionati e dalle impostazioni che sono state definite per le schede **Tracce** ed **Editor** dell'**Inspector**.

- Per visualizzare/nascondere le sezioni, fare clic-destro in uno spazio vuoto dell'**Inspector** e attivare/disattivare le opzioni corrispondenti.
- Per aprire/chiedere le sezioni, fare clic sui relativi nomi.

NOTA

Per visualizzare esclusivamente la sezione selezionata e comprimere tutte le altre sezioni, fare clic-destro sull'intestazione della sezione e attivare l'opzione **Espansione in forma esclusiva delle sezioni**.

LINK CORRELATI

- [Configurazione del pannello delle sezioni dell'Inspector](#) a pag. 161
- [Le sezioni dell'Inspector delle tracce](#) a pag. 162
- [Sezione Impostazioni di base per le tracce audio](#) a pag. 164
- [Sezione Impostazioni di base per le tracce instrument](#) a pag. 168
- [Sezione Impostazioni di base per le tracce MIDI](#) a pag. 170
- [Sezione Impostazioni di base per le tracce campionatore](#) a pag. 166
- [L'Inspector della traccia arranger](#) a pag. 177
- [Sezione Impostazioni di base per le tracce marker](#) a pag. 175
- [L'Inspector della traccia metrica](#) a pag. 176
- [L'Inspector della traccia tempo](#) a pag. 176
- [L'Inspector della traccia trasposizione](#) a pag. 178
- [Sezione Impostazioni di base per le tracce fader VCA](#) a pag. 174
- [L'Inspector della traccia video](#) a pag. 180
- [L'Inspector dell'Editor dei tasti](#) a pag. 1086
- [Inspector dell'Editor delle percussioni](#) a pag. 1121
- [Inspector dell'Editor dei campioni](#) a pag. 617

Visibilità delle tracce

La funzionalità di **Visibilità** delle tracce consente di visualizzare o nascondere le singole tracce dall'elenco tracce e di impostare la posizione di determinati canali della **MixConsole** nell'area inferiore.

- Per aprire la scheda **Visibilità**, fare clic su **Traccia** in fondo all'area sinistra e su **Visibilità** in cima all'area sinistra.
- Per aprire la scheda **Visibilità**, fare clic su **Visibilità** in cima all'area sinistra.

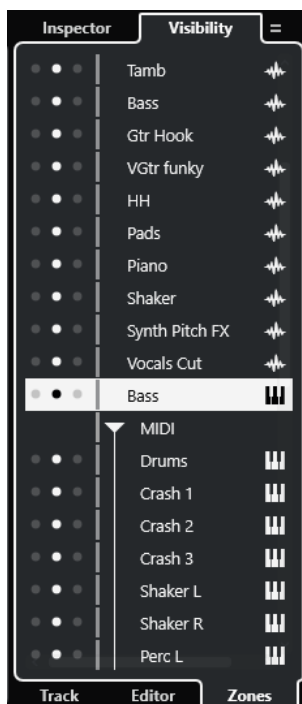

In fondo alla scheda **Visibilità** sono disponibili le seguenti linguette:

Traccia

Consente di visualizzare o nascondere le singole tracce dall'elenco tracce.

Editor

Consente di visualizzare o nascondere le singole tracce dal riquadro di visualizzazione degli eventi dell'editor.

Aree

Consente di impostare e vincolare la posizione di determinati canali della **MixConsole** nell'area inferiore.

LINK CORRELATI

[Apertura della MixConsole nell'area inferiore](#) a pag. 88

[Scheda Visibilità](#) a pag. 1037

[Apertura della scheda Visibilità dell'editor nella finestra progetto](#) a pag. 79

Apertura della scheda Visibilità per le tracce

La scheda Visibilità-**Tracce** consente di visualizzare o nascondere le singole tracce dall'elenco tracce.

PROCEDIMENTO

1. Fare clic su **Visualizza/Nascondi l'area sinistra** nella barra degli strumenti della **Finestra progetto** per attivare l'**Area sinistra**.
2. In cima all'area sinistra, fare clic sulla linguetta **Visibilità**.
3. In fondo all'area sinistra, fare clic sulla linguetta **Tracce**.

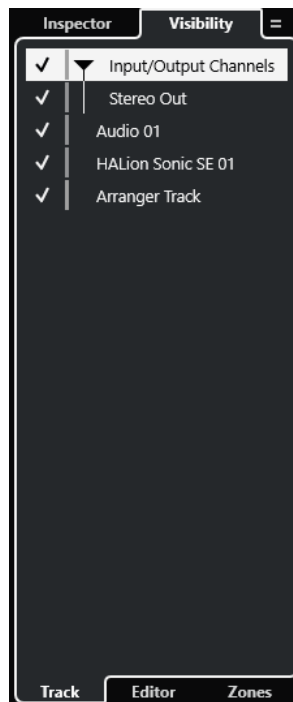

LINK CORRELATI

[Visualizzare e nascondere singole tracce](#) a pag. 83

Visualizzare e nascondere singole tracce

La scheda **Visibilità** mostra un elenco di tutte le tracce contenute nel progetto. È possibile visualizzare e nascondere le singole tracce.

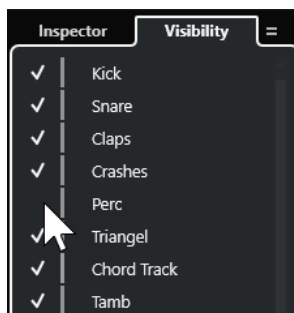

- Per visualizzare/nascondere una traccia nell'elenco tracce, selezionarla/deselezionarla facendo clic a sinistra del nome della traccia desiderata.
- Per attivare/disattivare più tracce contemporaneamente, selezionarle e premere **Invio**.
- Per visualizzare una traccia nascosta in forma esclusiva, selezionarla facendo **Shift**-clic a sinistra del nome della traccia.
- Per espandere o richiudere una cartella, fare clic sul triangolo a sinistra di una traccia cartella.

NOTA

- I canali della **MixConsole** nell'area inferiore vengono aggiornati di conseguenza. Ciò significa che se si nasconde una traccia utilizzando la scheda **Visibilità**, il canale corrispondente alla traccia nascosta viene anch'esso nascosto nella **MixConsole** nell'area inferiore.

- Per sincronizzare le impostazioni di visibilità delle tracce e dei canali in una finestra separata della **MixConsole**, utilizzare la funzione **Sincronizza le impostazioni di visibilità del progetto e della MixConsole**.
-

LINK CORRELATI

[Sincronizzazione della visibilità di tracce e canali](#) a pag. 84

Sincronizzazione della visibilità di tracce e canali

È possibile sincronizzare le impostazioni di visibilità delle tracce nella **Finestra progetto** con le impostazioni di visibilità dei canali in una finestra della **MixConsole** separata.

PROCEDIMENTO

1. In cima all'area sinistra, selezionare la scheda **Visibilità**.
2. In fondo all'area sinistra, selezionare la scheda **Tracce**.
3. Fare clic sul segno di uguale per aprire il menu **Sincronizza le impostazioni di visibilità del progetto e della MixConsole: attivato/disattivato**.

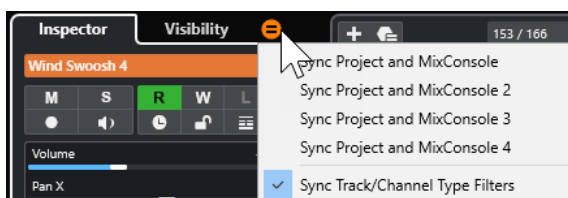

4. Selezionare **Sincronizza progetto e MixConsole** per sincronizzare la visibilità delle tracce con la visibilità dei canali.
-

RISULTATO

Le impostazioni di visibilità delle tracce e dei canali vengono sincronizzate.

NOTA

- È possibile sincronizzare la visibilità delle tracce nella **Finestra progetto** solamente con la visibilità dei canali di una **MixConsole**. Se si abilita l'opzione **Sincronizza le impostazioni di visibilità del progetto e della MixConsole: attivato/disattivato** per una seconda **MixConsole**, il primo collegamento viene perso.
 - Se si divide l'elenco tracce, la parte superiore dell'elenco non viene influenzata. Analogamente, i canali nelle aree sinistra o destra della **MixConsole** non vengono sincronizzati.
-

LINK CORRELATI

[Sincronizzazione della visibilità di canali e tracce](#) a pag. 436

Apertura della scheda 'Aree' della finestra progetto

La scheda **Aree** consente di impostare e vincolare la posizione di determinati canali della **MixConsole** nell'area inferiore.

PROCEDIMENTO

1. In cima all'area sinistra, fare clic sulla linguetta **Visibilità**.
2. In fondo all'area sinistra, fare clic sulla linguetta **Aree**.

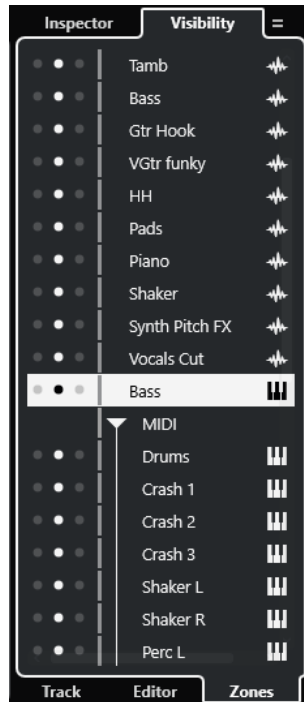

RISULTATO

La **MixConsole** si apre nell'area inferiore.

LINK CORRELATI

[Apertura della MixConsole nell'area inferiore](#) a pag. 88

Area inferiore della finestra progetto

L'area inferiore della **Finestra progetto** consente di visualizzare finestre ed editor specifici in un'area integrata e fissa della **Finestra progetto**. Questa funzionalità è utile ad esempio se si lavora su sistemi a singolo schermo e computer portatili.

Per visualizzare/nascondere l'area inferiore, fare clic su **Visualizza/Nascondi l'area inferiore** nella barra degli strumenti della **Finestra progetto**.

L'area inferiore contiene le seguenti schede: **Chord Pad**, **MixConsole**, **Sampler Control**, **MIDI Remote** ed **Editor**.

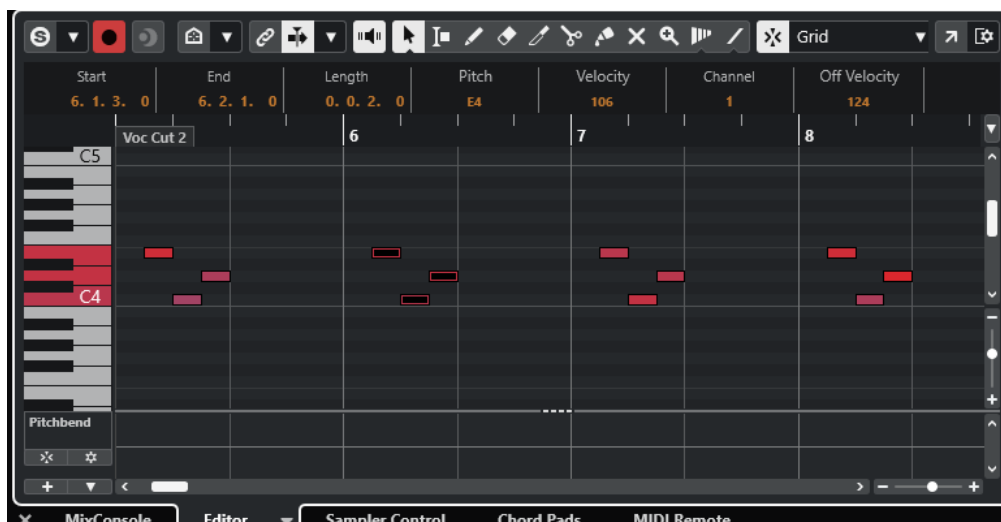

NOTA

È possibile visualizzare/nascondere specifiche schede nell'area inferiore facendo clic-destro sulle rispettive linguette e attivando/disattivando le opzioni desiderate nel pannello **Configura le schede**.

Per chiudere l'area inferiore, fare clic sul pulsante **Chiudi l'area inferiore**  a sinistra delle linguette delle schede.

LINK CORRELATI

[Apertura dei chord pad a pag. 87](#)

[Apertura della MixConsole nell'area inferiore a pag. 88](#)

[Apertura del Sampler Control a pag. 88](#)

[Apertura dell'Editor nell'area inferiore a pag. 89](#)

[Apertura di MIDI Remote nell'area inferiore a pag. 92](#)

[Barra degli strumenti della finestra progetto a pag. 57](#)

[Pannelli delle configurazioni a pag. 1459](#)

Configurazione delle schede dell'area inferiore

L'area inferiore visualizza le schede **Chord Pad**, **Editor**, **Sampler Control**, **MixConsole** e **MIDI Remote**. È possibile modificare l'ordine delle schede e nascondere quelle non necessarie.

PROCEDIMENTO

1. Fare clic-destro sull'intestazione di una scheda nell'area inferiore.



2. Eseguire una delle seguenti operazioni:
 - Attivare/disattivare le opzioni per visualizzare/nascondere le schede nell'area inferiore.
 - Trascinare gli elementi verso l'alto o verso il basso nell'elenco per modificare l'ordine delle schede.
 - Utilizzare il menu dei **Preset** per salvare un preset della propria configurazione.

RISULTATO

Le schede nell'area inferiore vengono visualizzate in base alla configurazione impostata.

Apertura dei chord pad

I **Chord pad** consentono di suonare gli accordi e di modificare i relativi voicing e tensioni.

PROCEDIMENTO

1. Fare clic su **Visualizza/Nascondi l'area inferiore** nella barra degli strumenti della **Finestra progetto** per attivare l'area inferiore.
2. In fondo all'area inferiore, fare clic sulla linguetta **Chord pad**.

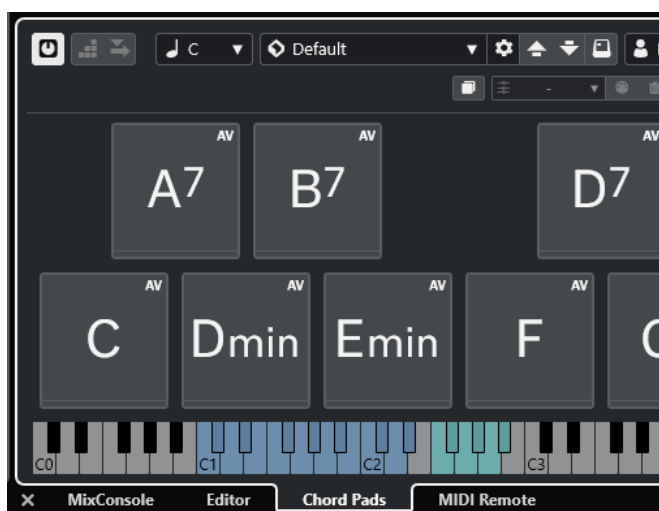

RISULTATO

Si apre la scheda **Chord pad**.

LINK CORRELATI

[Utilizzo dei chord pad](#) a pag. 1220

[Configurazione delle schede dell'area inferiore](#) a pag. 86

[Barra degli strumenti della finestra progetto](#) a pag. 57

Apertura della MixConsole nell'area inferiore

La **MixConsole** nell'area inferiore consente di eseguire tutte le procedure di mixaggio di base direttamente dall'area inferiore della **Finestra progetto**. Contemporaneamente, è possibile visualizzare il contesto delle proprie tracce e dei relativi eventi.

PROCEDIMENTO

1. Fare clic su **Visualizza/Nascondi l'area inferiore** nella barra degli strumenti della **Finestra progetto** per attivare l'area inferiore.
2. In fondo all'area inferiore, fare clic sulla scheda **MixConsole**.

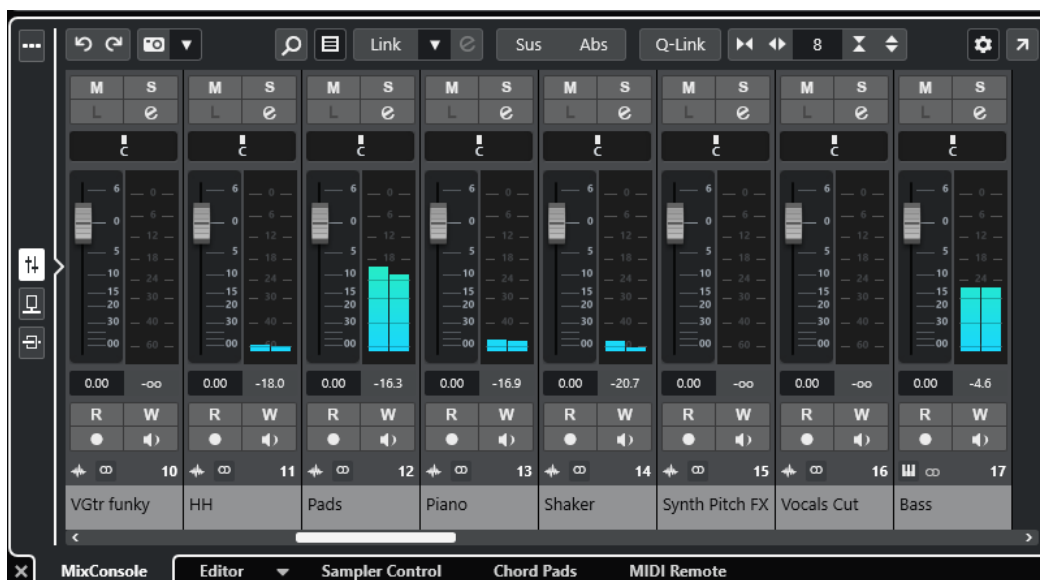

RISULTATO

La **MixConsole** viene visualizzata nell'area inferiore.

LINK CORRELATI

[La MixConsole nell'area inferiore](#) a pag. 429

[Barra degli strumenti della finestra progetto](#) a pag. 57

Apertura del Sampler Control

Il **Sampler Control** consente di visualizzare e modificare la forma d'onda di un campione audio in una traccia campionatore.

PROCEDIMENTO

1. Fare clic su **Visualizza/Nascondi l'area inferiore** nella barra degli strumenti della **Finestra progetto** per attivare l'area inferiore.

2. In fondo all'area inferiore, fare clic sulla linguetta **Sampler Control**.



RISULTATO

Si apre il **Sampler Control**.

LINK CORRELATI

[Tracce campionatore](#) a pag. 709

[Barra degli strumenti della finestra progetto](#) a pag. 57

Apertura dell'Editor nell'area inferiore

L'**Editor** nell'area inferiore consente di modificare gli eventi direttamente dall'area inferiore della **Finestra progetto**. Contemporaneamente, è possibile visualizzare il contesto delle proprie tracce e dei relativi eventi.

NOTA

Come impostazione predefinita, facendo doppio-clic su un evento/una parte audio o su una parte MIDI nel riquadro di visualizzazione degli eventi oppure selezionando l'evento/la parte desiderati e premendo **Invio**, si apre l'editor corrispondente nell'area inferiore della **Finestra progetto**. Se si utilizza un comando di un menu si apre una finestra dell'editor separata. È possibile modificare questo comportamento del programma nella finestra di dialogo **Preferenze** (pagina **Editor**).

PROCEDIMENTO

1. Fare clic su **Visualizza/Nascondi l'area inferiore** nella barra degli strumenti della **Finestra progetto** per attivare l'area inferiore.
2. In fondo all'area inferiore, fare clic sulla linguetta **Editor**.
3. Nel riquadro di visualizzazione degli eventi, eseguire una delle seguenti operazioni:
 - Selezionare una parte MIDI.
 - Selezionare un evento audio.
 - Selezionare una parte audio.

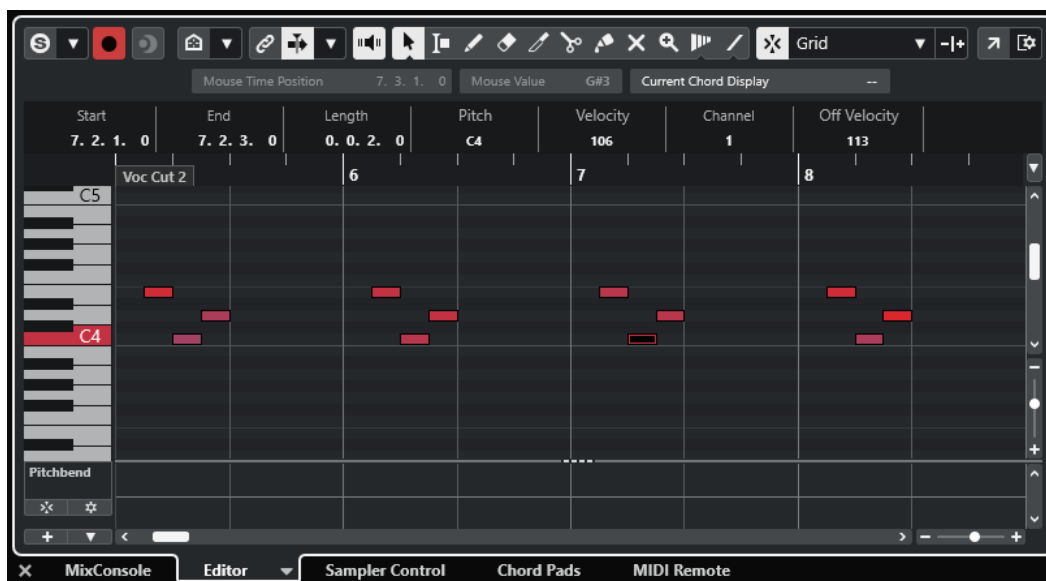

RISULTATO

A seconda dell'evento o della parte selezionati, l'area inferiore visualizza l'**Editor delle parti audio**, l'**Editor dei campioni** oppure uno degli editor MIDI.

NOTA

Per cambiare l'editor MIDI predefinito, selezionare **MIDI > Configura le preferenze dell'editor**, quindi selezionare un'opzione dal menu a tendina **Editor MIDI predefinito**.

NOTA

Se si apre l'editor e non è selezionato alcun evento o parte, l'editor nell'area inferiore sarà vuoto.

LINK CORRELATI

[Selezionare un editor MIDI diverso](#) a pag. 90

[Barra degli strumenti della finestra progetto](#) a pag. 57

Selezionare un editor MIDI diverso

La parte MIDI che è aperta nell'editor nell'area inferiore può essere visualizzata in un editor MIDI diverso. Questa operazione può essere eseguita senza cambiare l'editor MIDI predefinito.

PROCEDIMENTO

1. Nella scheda **Editor** dell'editor nell'area inferiore, fare clic su **Seleziona l'editor MIDI**.
2. Selezionare un editor dal menu a tendina.

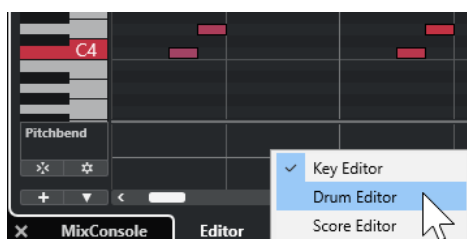

RISULTATO

La parte MIDI viene visualizzata nell'editor selezionato.

NOTA

Questa selezione è temporanea. La volta successiva che si apre la parte MIDI, viene utilizzato l'editor MIDI predefinito.

Collega i cursori del progetto e dell'editor nell'area inferiore

È possibile collegare i cursori e i fattori di ingrandimento dell'area di progetto e quelli dell'**Editor dei tasti**, dell'**Editor delle percussioni** e dell'**Editor delle parti audio** nell'area inferiore.

NOTA

La funzione **Collega i cursori del progetto e dell'editor nell'area inferiore** non è disponibile nell'**Editor dei campioni**.

NOTA

Il formato di visualizzazione del righello non cambia per effetto di questa funzione. È comunque possibile impostare il righello nell'area del progetto e il righello dell'editor nell'area inferiore su formati di visualizzazione differenti.

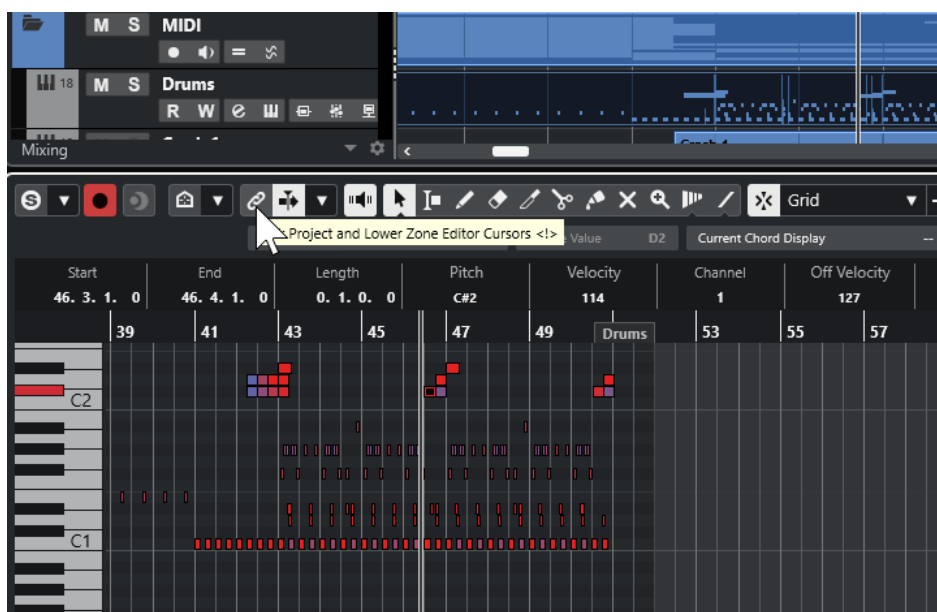

Se si attiva l'opzione **Collega i cursori del progetto e dell'editor nell'area inferiore** , i cursori e i fattori di ingrandimento vengono collegati nel riquadro di visualizzazione degli eventi dell'area di progetto e dell'area inferiore. Questa funzionalità è utile se si eseguono delle operazioni di editing in entrambe le aree e si desidera mantenere visibile la stessa posizione.

NOTA

Nella finestra di dialogo **Comandi da tastiera**, all'interno della categoria **Modifica**, è possibile assegnare a questa funzione una scorciatoia da tastiera.

LINK CORRELATI

[Righello](#) a pag. 69

[Menu Formato di visualizzazione del righello](#) a pag. 70

[Operazioni di zoom nella finestra progetto](#) a pag. 101

Apertura di MIDI Remote nell'area inferiore

La scheda **MIDI Remote** nell'area inferiore della **Finestra progetto** consente di caricare gli script per i dispositivi MIDI di controllo in remoto. Essa mostra una rappresentazione visiva del controller fisico vero e proprio e delle relative mappature dei controlli sui parametri di Cubase.

PROCEDIMENTO

1. Se l'area inferiore non è visibile, fare clic su **Visualizza/Nascondi l'area inferiore** nella barra degli strumenti della **Finestra progetto** per attivarla.
2. In fondo all'area inferiore, fare clic sulla linguetta **MIDI Remote**.



RISULTATO

La scheda **MIDI Remote** viene aperta nell'area inferiore.

NOTA

La scheda **MIDI Remote** non è un'interfaccia utente cliccabile. Tutte le operazioni devono essere eseguite sul controller MIDI collegato.

LINK CORRELATI

[MIDI Remote](#) a pag. 928

Area destra della finestra progetto

L'area destra della **Finestra progetto** consente di visualizzare il rack **VSTi**, il rack **Media**, la scheda **Control Room** e la scheda **Indicatore di livello**.

Per visualizzare/nascondere l'area destra, fare clic su **Visualizza/Nascondi l'area destra** nella barra degli strumenti della **Finestra progetto**.

In cima all'area destra si trovano le seguenti linguette: **VSTi**, **Media**, **CR** e **Indicatore livello**.

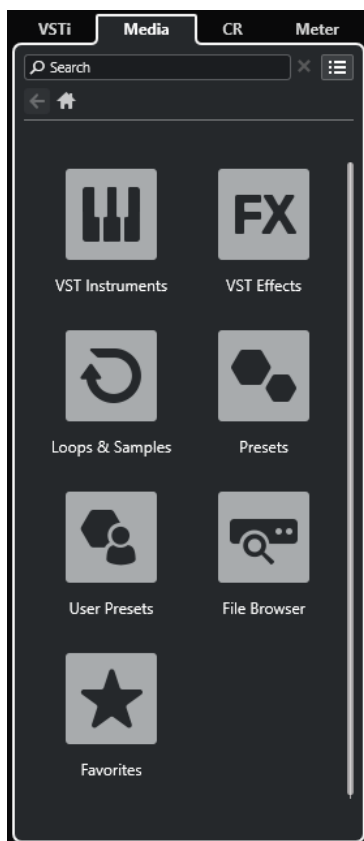

NOTA

È possibile visualizzare/nascondere specifiche schede nell'area destra facendo clic-destro sulle rispettive linguette e attivando/disattivando le opzioni desiderate nel pannello **Configura le schede**.

LINK CORRELATI

[Il rack VSTi nell'area destra](#) a pag. 94

[Il rack Media nell'area destra](#) a pag. 96

[Barra degli strumenti della finestra progetto](#) a pag. 57

[Pannelli delle configurazioni](#) a pag. 1459

Apertura del rack VSTi nell'area destra

È possibile aprire il rack **VSTi** nell'area destra della **Finestra progetto**. Questa funzionalità consente di aggiungere e modificare dei VST instrument e contemporaneamente visualizzare il contesto delle proprie tracce e dei relativi eventi.

PROCEDIMENTO

1. Fare clic su **Visualizza/Nascondi l'area destra** nella barra degli strumenti della **Finestra progetto** per attivare l'**Area destra**.
2. Fare clic sulla linguetta **VSTi** in cima all'area destra.



RISULTATO

Il rack **VSTi** viene aperto nell'area destra della **Finestra progetto**.

LINK CORRELATI

[Il rack VSTi nell'area destra](#) a pag. 94

[VST instrument](#) a pag. 897

[Barra degli strumenti della finestra progetto](#) a pag. 57

Il rack VSTi nell'area destra

Il rack **VSTi** nell'area destra della **Finestra progetto** consente di aggiungere e modificare i VST instrument nel contesto della **Finestra progetto**.

Sono disponibili le seguenti sezioni:

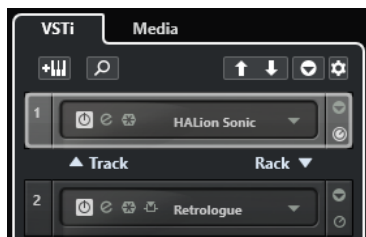

- **Track**
Visualizza il VST instrument associato a una traccia instrument.
- **Rack**
Visualizza un VST instrument.

Sono disponibili i seguenti controlli:

Aggiungi un VSTi da una traccia



Apri la finestra di dialogo **Aggiungi una traccia** che consente di selezionare un VST instrument e di aggiungere una traccia instrument ad esso associata.

Trova instrument



Apri un selettore che consente di trovare un VST instrument caricato.

Imposta il focus del controllo in remoto per i controlli rapidi VST sul VST instrument precedente



Consente di impostare il focus del controllo in remoto sul VST instrument precedente.

Imposta il focus del controllo in remoto per i controlli rapidi VST sul VST instrument successivo



Consente di impostare il focus del controllo in remoto sul VST instrument successivo.

Visualizza/Nascondi tutti i controlli rapidi VST



Visualizza/Nasconde i controlli rapidi predefiniti per tutti i VSTi caricati.

Configurazione



Apri il menu a tendina **Impostazioni** in cui è possibile attivare/disattivare le modalità di seguito descritte:

- La funzione **Visualizza i controlli rapidi VST solamente per uno slot** consente di visualizzare i **Controlli rapidi VST** in maniera esclusiva per il VST instrument selezionato.
- La funzione **Il canale MIDI segue la selezione della traccia** fa in modo che il selettore del **Canale** segua la selezione della traccia MIDI nella finestra **Progetto**. Utilizzare questa modalità se si sta lavorando con dei VST instrument multi-timbrici.
- La funzione **Il controllo in remoto dello slot che ha il focus per i controlli rapidi VST segue la selezione della traccia** fa in modo che il focus per il controllo in remoto dei **Controlli rapidi VST** segua la selezione della traccia.

LINK CORRELATI

[Finestra VST Instrument](#) a pag. 901

Apertura del rack Media nell'area destra

È possibile visualizzare il rack **Media** nell'area destra della **Finestra progetto**. Questo consente di vedere il contesto delle proprie tracce ed eventi quando si trascinano gli eventi audio, le parti MIDI, i preset o i VST instrument nella **Finestra progetto**.

PROCEDIMENTO

1. Fare clic su **Visualizza/Nascondi l'area destra** nella barra degli strumenti della **Finestra progetto** per attivare l'**Area destra**.
2. Fare clic sulla linguetta **Media** in cima all'area destra.

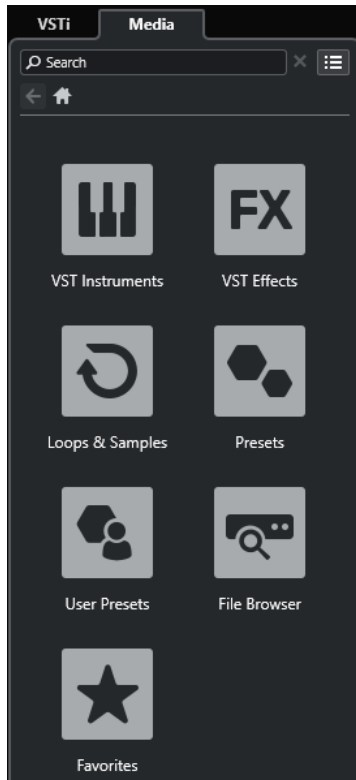

RISULTATO

Il rack **Media** viene aperto nell'area destra della **Finestra progetto**.

LINK CORRELATI

[Il rack Media nell'area destra](#) a pag. 96

[MediaBay e rack Media](#) a pag. 763

[Barra degli strumenti della finestra progetto](#) a pag. 57

Il rack Media nell'area destra

Il rack **Media** nell'area destra della **Finestra progetto** consente di trascinare eventi audio, parti MIDI o preset dei VST instrument e rilasciarli all'interno del riquadro di visualizzazione degli eventi. In questo rack sono elencati i contenuti di fabbrica di Steinberg e tutte le collezioni di contenuti di Steinberg installate.

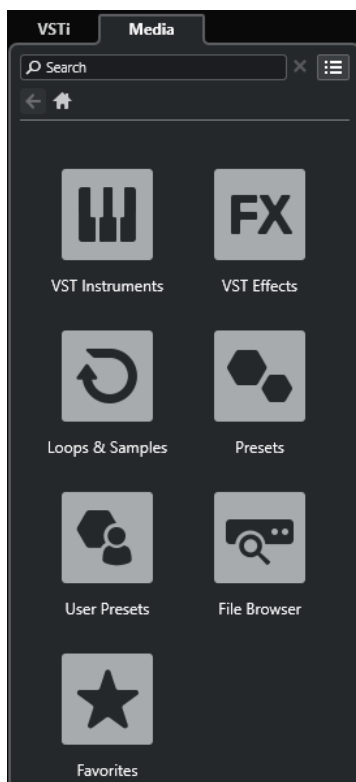

La scheda **Home** del rack **Media** visualizza i seguenti riquadri:

VST instrument

Visualizza tutti i VST instrument inclusi.

Effetti VST

Visualizza tutti gli effetti VST inclusi.

Loop e campioni

Visualizza i loop audio, i loop MIDI e i suoni, ordinati per collezione di contenuti.

Preset

Visualizza i preset delle tracce, i preset strip, i banchi di pattern, i preset delle catene di effetti e i preset degli effetti VST.

Preset utente

Visualizza i preset delle tracce, i preset strip, i banchi di pattern, i preset delle catene di effetti, i preset degli effetti VST e i preset dei VST instrument che sono elencati nella cartella **Utente**.

Preferiti

Visualizza le cartelle dei preferiti e consente di aggiungere dei nuovi preferiti. I preferiti vengono aggiunti automaticamente al database di **MediaBay**.

Browser dei file

Visualizza il proprio sistema di file e le seguenti cartelle predefinite: **Preferiti**, **Questo computer**, **VST Sound**, **Contenuti di fabbrica** e **Contenuti utente**. All'interno di queste cartelle è possibile cercare i file multimediali e accedervi in maniera istantanea.

LINK CORRELATI

[Il rack Media nell'area destra](#) a pag. 763

[MediaBay e rack Media](#) a pag. 763

Apertura della Control Room nell'area destra

È possibile visualizzare la **Control Room** nell'area destra della **Finestra progetto**.

PROCEDIMENTO

1. Fare clic su **Visualizza/Nascondi l'area destra** nella barra degli strumenti della **Finestra progetto** per attivare l'**Area destra**.
2. Fare clic sulla linguetta **CR** in cima all'area destra.



RISULTATO

La **Control Room** viene aperta nell'area destra della **Finestra progetto**. Essa ha esattamente le stesse funzionalità della **Control Room** che si apre dal menu **Studio** come finestra separata.

LINK CORRELATI

[Control Room](#) a pag. 514

[Barra degli strumenti della finestra progetto](#) a pag. 57

Apertura dell'indicatore di livello nell'area destra

È possibile visualizzare l'**Indicatore di livello** nell'area destra della **Finestra progetto**.

PROCEDIMENTO

1. Fare clic su **Visualizza/Nascondi l'area destra** nella barra degli strumenti della **Finestra progetto** per attivare l'**Area destra**.
2. Fare clic sulla linguetta **Indicatore di livello** in cima all'area destra.

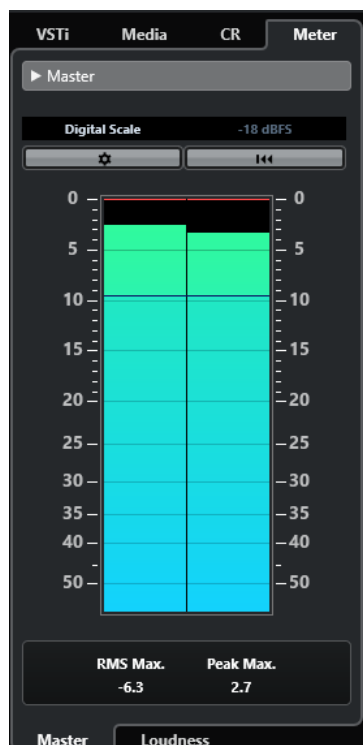

RISULTATO

L'**Indicatore di livello** viene aperto nell'area destra della **Finestra progetto**. Esso ha esattamente le stesse funzionalità dell'**Indicatore di livello** che si apre nell'area destra della **MixConsole**.

LINK CORRELATI

[Indicatori di livello e intensità acustica](#) a pag. 527

[Barra degli strumenti della finestra progetto](#) a pag. 57

Focus della tastiera nella finestra progetto

Le diverse aree della **Finestra progetto** possono essere controllate utilizzando i comandi da tastiera. Per poter utilizzare questa funzionalità, è necessario impostare il focus della tastiera sull'area che si intende controllare per mezzo dei comandi da tastiera.

Le seguenti aree della **Finestra progetto** possono avere il focus della tastiera:

- Area di progetto

NOTA

Se si attiva l'opzione **Dividi l'elenco delle tracce**, la zona dell'area di progetto che ha il focus è indicata da una cornice di focus evidenziata e continua, mentre la zona non attiva è visualizzata con una cornice tratteggiata.

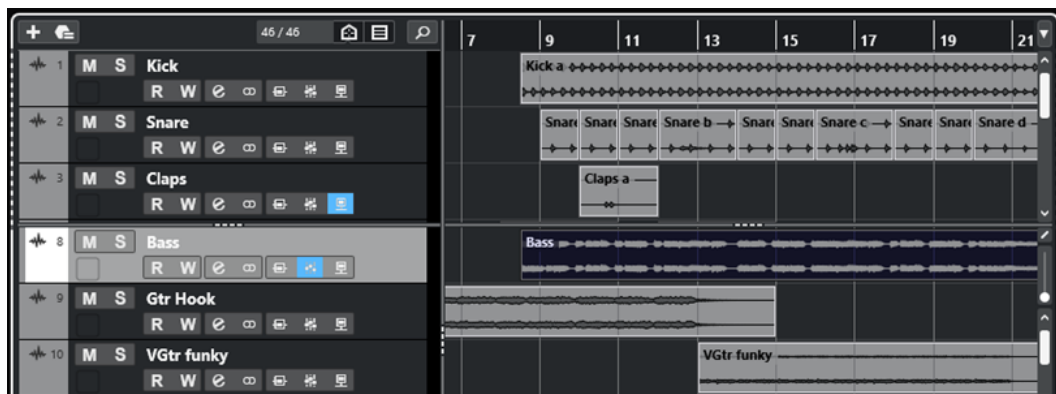

- Scheda Canale
- Area sinistra
- Area inferiore
- Area destra

Se un'area ha il focus della tastiera, il bordo che la circonda viene evidenziato in un colore specifico.

NOTA

È possibile modificare il colore del focus nella finestra di dialogo **Preferenze** (pagina **Interfaccia utente—Combinazioni di colori**).

LINK CORRELATI

[Area di progetto](#) a pag. 56

[Scheda Canale](#) a pag. 74

[Area sinistra della finestra progetto](#) a pag. 76

[Area inferiore della finestra progetto](#) a pag. 85

[Area destra della finestra progetto](#) a pag. 92

[Finestra progetto](#) a pag. 54

[Divisione dell'elenco tracce](#) a pag. 66

[Focus della tastiera nel riquadro di visualizzazione degli eventi](#) a pag. 1036

Attivazione del focus della tastiera per un'area specifica

È possibile attivare il focus della tastiera per un'area tramite clic del mouse o i comandi da tastiera.

PROCEDIMENTO

- Eseguire una delle seguenti operazioni:
 - Per attivare un'area, cliccarci sopra.
 - Per attivare l'area successiva, premere **Tab**. In tal modo è possibile spostarsi tra le diverse aree.
 - Per attivare l'area precedente, premere **Shift - Tab**.

NOTA

L'editor nell'area inferiore ottiene automaticamente il focus della tastiera se si fa doppio-clic su un evento o una parte nel riquadro di visualizzazione degli eventi, se si seleziona un

evento o una parte e si preme **Invio**, oppure se si utilizzano i comandi da tastiera per aprire l'area inferiore.

RISULTATO

Il focus della tastiera viene attivato per l'area desiderata e il bordo dell'area viene evidenziato.

NOTA

L'area di progetto e l'area inferiore dispongono di barre degli strumenti e linee info separate. Se si utilizza la barra degli strumenti o la linea info per una di queste aree, l'area corrispondente ottiene automaticamente il focus.

LINK CORRELATI

[Focus della tastiera nella finestra progetto](#) a pag. 99

[Focus della tastiera nel riquadro di visualizzazione degli eventi](#) a pag. 1036

Operazioni di zoom nella finestra progetto

Per eseguire delle operazioni di zoom (aumento/riduzione del fattore di zoom) nella **Finestra progetto**, utilizzare le tecniche di zoom standard.

NOTA

Se l'aggiornamento dell'immagine sullo schermo risulta lento sul proprio sistema, attivare l'opzione **Ingrandimento rapido** nella finestra di dialogo **Preferenze** (pagina **Modifica—Zoom**).

Regolazione dello zoom in senso orizzontale

- Selezionare lo strumento **Zoom** e fare clic nel riquadro di visualizzazione degli eventi per eseguire un ingrandimento. Per ridurre il fattore di zoom, tenere premuto **Alt/Opt** e fare clic.
- Spostare il puntatore del mouse sopra il riquadro di visualizzazione degli eventi, tenere premuto **Ctrl/Cmd** e muovere la rotellina del mouse.
- Fare clic su **Preset di zoom orizzontale** e selezionare un'opzione dal menu.
- Utilizzare i cursori di zoom orizzontale per aumentare e ridurre il fattore di zoom.
- Fare clic sulla metà inferiore del righello ed eseguire un trascinamento verso il basso per aumentare il fattore di zoom in senso orizzontale. Fare clic sulla metà inferiore del righello ed eseguire un trascinamento verso l'alto per ridurre il fattore di zoom in senso orizzontale.
- Premere **H** per aumentare il fattore di zoom in senso orizzontale. Premere **G** per ridurre il fattore di zoom in senso orizzontale.

NOTA

Se il parametro **Tipo di griglia** nella barra degli strumenti della **finestra progetto** è impostato su **Adatta al fattore di ingrandimento**, il livello di zoom orizzontale agisce sulla risoluzione della griglia e della funzione di aggancio nel riquadro di visualizzazione degli eventi.

Regolazione dello zoom in senso verticale

- Selezionare lo strumento **Zoom**, fare clic nel riquadro di visualizzazione degli eventi e tracciare un rettangolo di selezione per aumentare il fattore di zoom in senso verticale e orizzontale.

NOTA

Per poter utilizzare questa funzionalità, è necessario disattivare l'opzione **Modalità standard dello strumento 'Zoom': Solo zoom in orizzontale** nella finestra di dialogo **Preferenze** (pagina **Modifica—Zoom**).

- Spostare il puntatore del mouse sopra il riquadro di visualizzazione degli eventi, tenere premuto **Ctrl/Cmd + Shift** e muovere la rotellina del mouse.
- Fare clic su **Preset dell'altezza delle tracce** e selezionare un'opzione dal menu.
- Utilizzare i cursori di zoom verticale per aumentare e ridurre il fattore di zoom. Se sono state effettuate delle modifiche all'altezza di una qualsiasi traccia, vengono mantenute le differenze di altezza relative.
- Premere **Shift - H** per aumentare il fattore di zoom in senso verticale. Premere **Shift - G** per ridurre il fattore di zoom in senso verticale.

LINK CORRELATI

[Sotto menu Ingrandimento](#) a pag. 103

[Preset di zoom orizzontale](#) a pag. 104

[Menu Preset dell'altezza delle tracce](#) a pag. 209

[Aumento del fattore di zoom tra i marker di ciclo](#) a pag. 104

[Storia dell'ingrandimento](#) a pag. 105

[Collega i cursori del progetto e dell'editor nell'area inferiore](#) a pag. 91

[Menu Tipo di griglia](#) a pag. 107

Operazioni di zoom sui contenuti audio

È possibile eseguire uno zoom in senso verticale sui contenuti di parti ed eventi audio. Questa funzione è utile soprattutto per visualizzare con maggiore dettaglio dei passaggi audio a basso volume.

PROCEDIMENTO

- Fare clic sul cursore di ingrandimento della forma d'onda situato nell'angolo superiore-destro del riquadro di visualizzazione degli eventi ed eseguire un trascinamento verso l'alto.

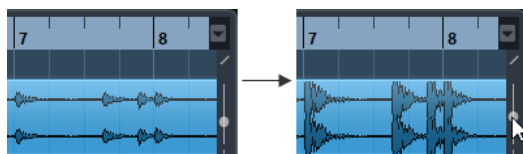

RISULTATO

I contenuti delle parti e degli eventi audio nel progetto vengono ingranditi in senso verticale.

DOPO IL COMPLETAMENTO DI QUESTA OPERAZIONE

Per avere una lettura approssimativa del livello degli eventi audio attraverso l'osservazione delle rispettive forme d'onda, ridurre il fattore di zoom trascinando nuovamente il cursore completamente verso il basso. In caso contrario, alcune parti delle forme d'onda ingrandite potrebbero essere scambiate per audio in clipping.

Sotto menu Ingrandimento

Il sotto menu **Ingrandimento** contiene una serie di opzioni relative alle operazioni di zoom eseguibili all'interno della **Finestra progetto**.

- Per aprire il sotto menu **Ingrandimento**, selezionare **Modifica > Ingrandimento**.

Sono disponibili le seguenti opzioni:

Aumenta ingrandimento

Aumenta il fattore di zoom di uno step, centrato sul cursore di progetto.

Riduci ingrandimento

Riduce il fattore di zoom di uno step, centrato sul cursore di progetto.

Visualizza l'intero progetto

Riduce l'ingrandimento fino a rendere visibile l'intero progetto. Con intero progetto si intende la linea del tempo dall'inizio del progetto fino alla durata definita nella finestra **Configurazione del progetto**.

Zoom sulla selezione

Aumenta il fattore di zoom in senso orizzontale e verticale in modo che la selezione corrente occupi interamente lo schermo.

Zoom sulla selezione (orizz.)

Aumenta il fattore di zoom in senso orizzontale in modo che la selezione corrente occupi tutto lo schermo.

Zoom sull'evento

Aumenta il fattore di zoom per visualizzare l'evento attualmente selezionato. Questa opzione è disponibile nell'**Editor dei campioni** e in alcuni editor MIDI.

Aumenta ingrandimento verticale

Aumenta il fattore di zoom di uno step in verticale.

Riduci ingrandimento verticale

Riduce il fattore di zoom di uno step in verticale.

Aumenta lo zoom sulle tracce

Aumenta il fattore di zoom per le tracce selezionate di uno step in verticale.

Riduci lo zoom sulle tracce

Riduce il fattore di zoom per le tracce selezionate di uno step in verticale.

Zoom sulle tracce selezionate

Aumenta il fattore di zoom sulle tracce selezionate in senso verticale e minimizza l'altezza di tutte le altre tracce.

Annulla zoom

Queste opzioni consentono di annullare l'ultima operazione di zoom effettuata.

Ripeti zoom

Queste opzioni consentono di ripetere l'ultima operazione di zoom effettuata.

LINK CORRELATI

[Sotto menu Ingrandimento](#) a pag. 625

Preset di zoom orizzontale

È possibile creare dei preset di zoom orizzontale per la configurazione di diverse impostazioni di zoom. È possibile ad esempio creare un preset che visualizzi l'intero progetto e un secondo preset con uno zoom più elevato per delle operazioni di modifica più di dettaglio. Il menu a tendina **Preset di zoom orizzontale** consente di selezionare, creare e organizzare i preset.

- Per aprire il menu **Preset di zoom orizzontale**, fare clic sul pulsante che si trova a sinistra del controllo di zoom orizzontale.

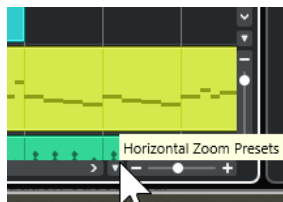

- Per salvare l'impostazione di zoom corrente sotto forma di preset, aprire il menu a tendina **Preset di zoom orizzontale** e selezionare **Aggiungi**. Nella finestra di dialogo **Salva preset** che si apre, inserire un nome per il preset e fare clic su **OK**.
- Per applicare un preset, selezionarlo dal menu a tendina **Preset di zoom orizzontale**.
- Per visualizzare l'intero progetto, aprire il menu a tendina **Preset di zoom orizzontale** e selezionare **Riduci completamente lo zoom**.

In tal modo viene visualizzato il progetto dall'**Ora di inizio** fino alla **Durata del progetto**, come definito nella finestra di dialogo **Configurazione del progetto**.

- Per eliminare un preset, aprire il menu a tendina **Preset di zoom orizzontale** e selezionare l'opzione **Organizza**. Nella finestra di dialogo che si apre, selezionare il preset dall'elenco e fare clic su **Elimina**.
- Per rinominare un preset, aprire il menu a tendina **Preset di zoom orizzontale** e selezionare l'opzione **Organizza**. Nella finestra di dialogo che si apre, selezionare il preset dall'elenco e fare clic su **Rinomina**. Digitare un nuovo nome per il preset. Fare clic su **OK** per chiudere le finestre di dialogo.

IMPORTANTE

Una volta che sono stati definiti, i preset sono disponibili per tutti i progetti che vengono aperti o creati.

LINK CORRELATI

[Operazioni di zoom nella finestra progetto](#) a pag. 101

[Menu Preset dell'altezza delle tracce](#) a pag. 209

Aumento del fattore di zoom tra i marker di ciclo

È possibile aumentare il fattore di zoom nell'area ricompresa tra i marker di ciclo nel progetto.

PREREQUISITI

È stato creato almeno un marker di ciclo per il progetto.

PROCEDIMENTO

- Fare clic sul pulsante a sinistra del controllo di ingrandimento orizzontale per aprire il menu a tendina **Preset di zoom orizzontale** e selezionare il marker di ciclo desiderato.

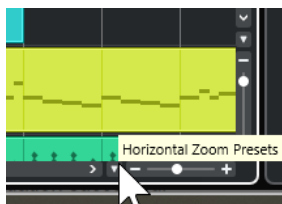

La parte centrale del menu a tendina elenca tutti i marker di ciclo che sono stati aggiunti al progetto.

RISULTATO

Il riquadro di visualizzazione degli eventi viene ingrandito fino a ricomprendere l'area delimitata dal marker.

LINK CORRELATI

[Finestra Marker](#) a pag. 421

Storia dell'ingrandimento

È possibile annullare e ripetere le operazioni di ingrandimento effettuate. Questo consente di aumentare/ridurre il fattore di zoom più volte e tornare facilmente al livello di zoom dal quale si è partiti.

Per annullare e ripetere le operazioni di ingrandimento, seguire le indicazioni fornite di seguito:

- Per annullare l'ingrandimento, selezionare **Modifica > Ingrandimento > Annulla ingrandimento** oppure fare doppio-clic con lo strumento ingrandimento.
- Per ripetere l'ingrandimento, selezionare **Modifica > Ingrandimento > Ripeti ingrandimento** o premere **Alt/Opt** e fare doppio-clic con lo strumento ingrandimento.

La funzione agganciamento

La funzione **Agganciamento** è particolarmente utile per individuare delle posizioni esatte nel corso delle operazioni di editing all'interno della **Finestra progetto**. Questa funzione agisce limitando il movimento e il posizionamento in senso orizzontale su determinate posizioni della griglia. Le operazioni su cui ha effetto la funzione **Agganciamento** comprendono lo spostamento, la copia, il disegno, il ridimensionamento, la separazione, la selezione degli intervalli, ecc.

- Per attivare/disattivare la funzione **Agganciamento**, attivare/disattivare l'opzione **Agganciamento**  nella barra degli strumenti.

Impostare il punto di agganciamento

È possibile impostare il punto di agganciamento in qualsiasi posizione dell'evento audio.

PROCEDIMENTO

1. Selezionare un evento.
 2. Collocare il cursore di progetto all'interno dell'evento audio selezionato.
 3. Selezionare **Audio > Punto di agganciamento al cursore**.
-

RISULTATO

Il punto di agganciamento è impostato alla posizione del cursore. Il punto di agganciamento per un evento è indicato da una linea verticale nella **Finestra progetto**.

NOTA

Il punto di agganciamento può essere impostato anche nell'**Editor dei campioni**.

LINK CORRELATI

[Regolazione dei punti di agganciamento](#) a pag. 630

[Punto di agganciamento](#) a pag. 629

Aggancia ai punti di zero

La suddivisione e il ridimensionamento degli eventi audio può portare a improvvisi cambi di ampiezza che potrebbero causare pop e clic. Per evitare che ciò accada, attivare la funzione **Aggancia ai punti di zero** per potersi agganciare ai punti in cui l'ampiezza è zero.

- Per attivare la funzione **Aggancia ai punti di zero**, attivare **Aggancia ai punti di zero**  nella barra degli strumenti.

Menu dei tipi di modalità operative della funzione agganciamento

È possibile scegliere tra diversi tipi di modalità operative della funzione agganciamento per determinare il punto di agganciamento.

- Per aprire il menu a tendina **Tipo di agganciamento**, fare clic su **Tipo di agganciamento**  nella barra degli strumenti.

Le opzioni disponibili sono:

Griglia

I punti di agganciamento vengono definiti con il menu a tendina **Tipo di griglia**. Le opzioni dipendono dal formato del tempo principale.

Se si seleziona **Secondi** come formato del righello, sono disponibili delle opzioni per la griglia basate sul tempo cronologico.

Se si seleziona **Misure e movimenti** come formato del righello, sono disponibili delle opzioni per la griglia basate sul tempo musicale.

Griglia relativa

Eventi e parti non sono magnetici rispetto alla griglia. La griglia determina invece la dimensione degli step per lo spostamento degli eventi. Ciò significa che un evento spostato mantiene la propria posizione originale rispetto alla griglia.

Ad esempio, se un evento ha inizio alla posizione 3.04.01, con la funzione **Agganciamento** impostata in modalità **Relativa alla griglia** e il parametro **Tipo di griglia** impostato su **Misura**, è possibile spostare l'evento in step di una misura per raggiungere la posizione 4.04.01, 5.04.01 e così via.

NOTA

Questa funzione si applica solamente per trascinare gli eventi o le parti esistenti. Quando invece si creano nuovi eventi o parti, questo **Tipo di agganciamento** opera come la modalità **Griglia**.

Eventi

Se questa opzione è attivata, le posizioni di inizio e fine degli altri eventi e parti diventano magnetiche. Ciò significa che trascinando un evento in una posizione vicina all'inizio o alla fine di un altro evento, l'evento trascinato viene allineato automaticamente all'inizio o alla fine dell'altro evento.

Anche per gli eventi audio la posizione del punto di agganciamento è magnetica. Sono inclusi gli eventi marker sulla traccia marker.

Scambia

La modalità Scambia è utile per scambiare l'ordine di eventi adiacenti. Se vi sono due eventi adiacenti e si trascina il primo evento verso destra oltre il secondo, i due eventi si scambiano di posto.



Lo stesso concetto vale quando si cambia l'ordine di più di due eventi.

Cursore

Questo tipo di griglia rende magnetico il cursore di progetto. Trascinando un evento vicino al cursore lo si allinea alla posizione del cursore.

Griglia + Cursore

Si tratta di una combinazione delle modalità **Griglia** e **Cursore**.

Eventi + Cursore

Si tratta di una combinazione delle modalità **Eventi** e **Cursore**.

Eventi + Griglia + Cursore

Si tratta di una combinazione delle modalità **Eventi**, **Griglia** e **Cursore**.

LINK CORRELATI

[Selezionare il formato del tempo primario](#) a pag. 308

Menu Tipo di griglia

Consente di specificare un tipo di griglia. Questo determina la risoluzione della griglia e delle operazioni di agganciamento nel riquadro di visualizzazione degli eventi.

NOTA

Questa funzione ha effetto solamente se il parametro **Tipo di agganciamento** è impostato su una delle opzioni relative alla griglia.

- Per aprire il menu a tendina **Tipo di griglia**, fare clic su **Tipo di griglia**  nella barra degli strumenti.

Se si seleziona **Misure e movimenti** come formato di visualizzazione, sono disponibili i seguenti tipi di griglia:

Misura

Imposta la risoluzione della griglia e dell'agganciamento sulle misure.

Movimento

Imposta la risoluzione della griglia e dell'agganciamento sui movimenti.

Usa il valore di quantizzazione

Imposta la risoluzione della griglia e della funzione di agganciamento sul valore attivato nel menu a tendina **Preset di quantizzazione**.

Adatta al fattore di ingrandimento

Imposta la risoluzione della griglia e dell'agganciamento sul fattore di zoom orizzontale. Maggiore è il fattore di zoom impostato nel riquadro di visualizzazione degli eventi, più elevata sarà la risoluzione. Valori di zoom elevati consentono l'agganciamento ai sessantaquattresimi, valori di zoom estremamente ridotti consentono l'agganciamento alle misure.

NOTA

L'opzione **Adatta al fattore di ingrandimento** è disponibile solamente se il formato di visualizzazione del righello è impostato su **Misure e movimenti**.

NOTA

È possibile assegnare delle scorciatoie da tastiera ai diversi tipi di griglia nella finestra di dialogo **Comandi da tastiera**, all'interno della categoria **Modifica**.

Se si seleziona **Secondi** come formato di visualizzazione, sono disponibili i seguenti tipi di griglia:

1 ms

Imposta la risoluzione della griglia e della funzione di agganciamento su 1 ms.

10 ms

Imposta la risoluzione della griglia e della funzione di agganciamento su 10 ms.

100 ms

Imposta la risoluzione della griglia e della funzione di agganciamento su 100 ms.

1000 ms

Imposta la risoluzione della griglia e della funzione di agganciamento su 1000 ms.

Se si seleziona **Timecode** come formato di visualizzazione, sono disponibili i seguenti tipi di griglia:

Sub-fotogrammi

Imposta la risoluzione della griglia e della funzione di agganciamento su 1 sub-fotogramma.

1/4 di fotogramma

Imposta la risoluzione della griglia e della funzione di agganciamento su ¼ di fotogramma.

1/2 fotogramma

Imposta la risoluzione della griglia e della funzione di agganciamento su ½ fotogramma.

1 fotogramma

Imposta la risoluzione della griglia e della funzione di agganciamento su 1 fotogramma.

2 fotogrammi

Imposta la risoluzione della griglia e della funzione di agganciamento su 2 fotogrammi.

1 secondo

Imposta la risoluzione della griglia e della funzione di agganciamento su 1 secondo.

NOTA

Se si attiva questa opzione come formato di visualizzazione e il parametro **Mostra i sub-fotogrammi del timecode** è attivato nella finestra di dialogo **Preferenze** (pagina **Trasporto**), i fotogrammi visualizzeranno anche i sub-fotogrammi. Ciascun fotogramma contiene 80 sub-fotogrammi.

Se si seleziona **Campioni** come formato di visualizzazione, sono disponibili i seguenti tipi di griglia:

1 campione

Imposta la risoluzione della griglia e della funzione di agganciamento su 1 campione.

10 campioni

Imposta la risoluzione della griglia e della funzione di agganciamento su 10 campioni.

100 campioni

Imposta la risoluzione della griglia e della funzione di agganciamento su 100 campioni.

44.100 campioni

Imposta la risoluzione della griglia e della funzione di agganciamento su 44.100 campioni.

Se si seleziona **60 fps (utente)** come formato di visualizzazione, sono disponibili i seguenti tipi di griglia:

Sub-fotogrammi

Imposta la risoluzione della griglia e della funzione di agganciamento su 1 sub-fotogramma.

1/4 di fotogramma

Imposta la risoluzione della griglia e della funzione di agganciamento su ¼ di fotogramma.

1/2 fotogramma

Imposta la risoluzione della griglia e della funzione di agganciamento su ½ fotogramma.

1 fotogramma

Imposta la risoluzione della griglia e della funzione di agganciamento su 1 fotogramma.

2 fotogrammi

Imposta la risoluzione della griglia e della funzione di agganciamento su 2 fotogrammi.

1 secondo

Imposta la risoluzione della griglia e della funzione di agganciamento su 1 secondo.

NOTA

Se si attiva questa opzione come formato di visualizzazione e il parametro **Mostra i sub-fotogrammi del timecode** è attivato nella finestra di dialogo **Preferenze** (pagina **Trasporto**),

i fotogrammi visualizzeranno anche i sub-fotogrammi. Ciascun fotogramma contiene 80 sub-fotogrammi.

LINK CORRELATI

[Menu dei tipi di modalità operative della funzione agganciamento](#) a pag. 106

[Operazioni di zoom nella finestra progetto](#) a pag. 101

[Menu Formato di visualizzazione del righello](#) a pag. 70

Griglia di allineamento

Nella **Finestra progetto** e in alcuni editor, è possibile fare in modo che gli eventi, le parti e gli intervalli si allineino (o aggancino) alla griglia.

La griglia si basa sulle seguenti impostazioni:

- **Formato del tempo primario**
È possibile impostare il formato del tempo primario nell'area di **Trasporto**.
- **Tipo di agganciamento**
È possibile selezionare il **Tipo di agganciamento** nella barra degli strumenti della **Finestra progetto**.
- **Tipo di griglia**
È possibile selezionare il **Tipo di griglia** nella barra degli strumenti della **Finestra progetto**.

Il menu a tendina **Tipo di agganciamento** consente di determinare se gli eventi si agganciano alla griglia, ad altri eventi o al cursore.

NOTA

Se si desidera che gli eventi si aggancino alla griglia durante le operazioni di modifica, selezionare uno dei tipi di agganciamento rispetto alla griglia: **Griglia** o **Griglia relativa**.

Se è stato selezionato uno dei tipi di agganciamento rispetto alla griglia, il menu a tendina **Tipo di griglia** nella barra degli strumenti della **Finestra progetto** definisce a cosa si agganciano gli eventi. I valori visualizzati dipendono dal formato del tempo primario:

- Se si seleziona **Misure e movimenti** come formato del tempo primario, è possibile selezionare **Misure** o **Movimenti** come **Tipo di griglia** per agganciare gli eventi alle misure o ai movimenti. Se si attiva **Usa il valore di quantizzazione** come **Tipo di griglia**, gli eventi si agganciano al valore impostato nel menu a tendina **Preset di quantizzazione**. Se si attiva l'opzione **Adatta al fattore di ingrandimento** come **Tipo di griglia**, l'agganciamento dipende dal livello del fattore di zoom.
- Se si seleziona **Secondi**, **Timecode**, **Campioni** o **fps (Utente)** come formato del tempo primario, il menu a tendina **Tipo di griglia** mostra i valori corrispondenti in modo da poter allineare gli eventi alle posizioni temporali.

È anche possibile impostare una griglia differente nei seguenti editor:

- **Editor dei tasti**
- **Editor delle percussioni**
- **Editor elenco**
- **Editor delle parti audio**
- **Editor dei campioni**

NOTA

Nella **Finestra progetto** e negli editor, la griglia è rappresentata da linee verticali nel riquadro di visualizzazione degli eventi. È possibile modificare l'intensità della sovrapposizione delle linee della griglia visualizzate aumentando il valore del parametro **Aumenta l'intensità della griglia** nella finestra di dialogo **Preferenze** (pagina **Riquadro di visualizzazione degli eventi**).

LINK CORRELATI

[La funzione agganciamento](#) a pag. 105

[Finestra di dialogo Configurazione del progetto](#) a pag. 128

[Righello](#) a pag. 69

[Menu dei tipi di modalità operative della funzione agganciamento](#) a pag. 106

[Modalità del righello](#) a pag. 71

[Selezionare il formato del tempo primario](#) a pag. 308

[Menu Tipo di griglia](#) a pag. 107

Cursore reticolo

Il cursore reticolo, visualizzato quando si lavora nella **Finestra progetto** e negli editor, è uno strumento che facilita la navigazione e le operazioni di editing specialmente per progetti molto ampi.

- È possibile configurare il cursore reticolo nella finestra di dialogo **Preferenze** (pagina **Modifica—Strumenti di lavoro**).
È possibile stabilire i colori per la linea e la mascherina del cursore reticolo, oltre a definirne la larghezza.

Il cursore reticolo funziona come segue:

- Quando è selezionato lo strumento **Selezione oggetto** (o uno dei suoi sotto-strumenti), il cursore reticolo appare nel momento in cui si inizia a spostare/copiare una parte o un evento, oppure quando si utilizzano le maniglie degli eventi.

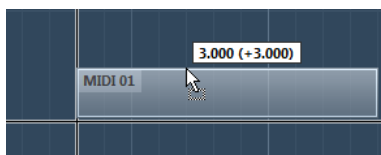

Il cursore reticolo durante lo spostamento di un evento.

- Quando è selezionato lo strumento **Selezione oggetto**, lo strumento **Separa** o qualsiasi altro strumento che fa uso di questa funzione, il cursore reticolo appare non appena si porta il puntatore del mouse sopra il riquadro di visualizzazione degli eventi.
- Il cursore reticolo è disponibile solamente per determinati strumenti di lavoro. Lo strumento **Mute**, ad esempio, non ne fa uso poiché per silenziare un evento è necessario cliccarci direttamente sopra.

NOTA

Se nell'area inferiore della **Finestra progetto** è aperto l'**Editor dei tasti**, l'**Editor delle percussioni** o l'**Editor delle parti audio** ed è attivata l'opzione **Collega i cursori del progetto e dell'area inferiore**, nell'editor dell'area inferiore e nella **Finestra progetto** viene visualizzato il cursore reticolo.

Finestra di dialogo Storia delle modifiche

La finestra di dialogo **Storia delle modifiche** elenca tutte le modifiche effettuate. In questa finestra è possibile annullare tutte le azioni eseguite nella **Finestra progetto** e negli editor.

- Per aprire la finestra di dialogo **Storia delle modifiche**, selezionare **Modifica > Storia**.

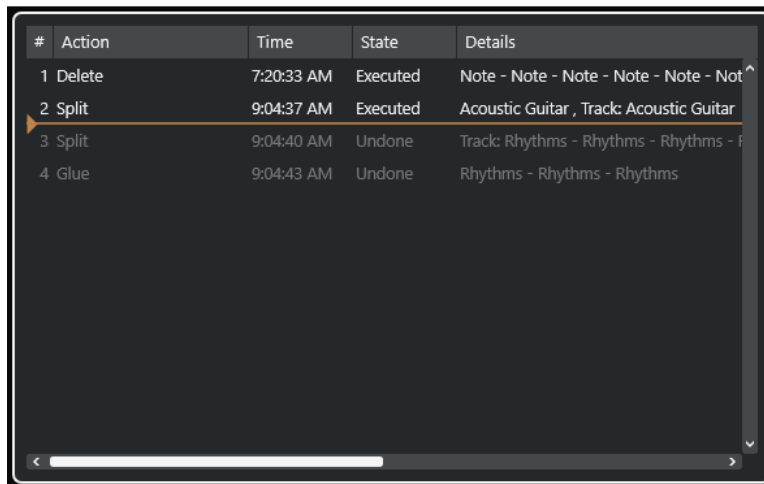

#	Action	Time	State	Details
1	Delete	7:20:33 AM	Executed	Note - Note - Note - Note - Note - Not
2	Split	9:04:37 AM	Executed	Acoustic Guitar , Track: Acoustic Guitar
3	Split	9:04:40 AM	Undone	Track: Rhythms - Rhythms - Rhythms - F
4	Glue	9:04:43 AM	Undone	Rhythms - Rhythms - Rhythms

Azione

Visualizza il nome dell'azione.

Ora di esecuzione

Visualizza l'ora in cui è stata eseguita l'azione.

Stato

Visualizza lo stato dell'azione.

Dettagli

Visualizza ulteriori dettagli e consente di inserire del nuovo testo.

Separatore

Spostare il separatore verso l'alto per annullare le azioni eseguite. Per ripetere un'azione, spostare il separatore verso il basso.

NOTA

- È anche possibile annullare degli effetti plug-in o dei processi audio. Si consiglia tuttavia di utilizzare la finestra **Processamento diretto offline** per modificare o eliminare gli effetti plug-in o i processi audio.
- Le operazioni di processamento offline che sono state applicate all'audio in maniera permanente tramite la funzione **Rendi permanente il processamento diretto offline** non possono essere annullate. Di conseguenza, queste non sono visualizzate nella finestra di dialogo **Storia delle modifiche**.
- Il **Sampler Control** dispone di una propria cronologia delle ultime 20 operazioni di modifica per le tracce campionatore. Le modifiche eseguite nel **Sampler Control** non sono disponibili tramite la finestra di dialogo **Storia delle modifiche**.

LINK CORRELATI

[Processamento diretto offline](#) a pag. 569

[Applicazione del processamento offline in maniera permanente](#) a pag. 583

[Funzioni di modifica e riproduzione dei campioni](#) a pag. 732

Impostazione del numero massimo di annullamenti

È possibile limitare il numero massimo di annullamenti consentiti. Questa funzionalità è utile ad esempio nel caso in cui si dovesse esaurire la memoria.

PROCEDIMENTO

1. Nella finestra di dialogo **Preferenze**, selezionare **Generale**.
 2. Impostare il valore desiderato nel campo **Numero massimo di annullamenti**.
-

Gestione dei colori

È possibile assegnare dei colori a eventi e tracce in Cubase. Questa funzionalità aiuta a ottenere una vista d'insieme di più semplice lettura nella **Finestra progetto**.

LINK CORRELATI

- [Selezione colori](#) a pag. 120
- [Finestra di dialogo Configurazione dei colori del progetto](#) a pag. 116
- [Menu Colori degli eventi](#) a pag. 1023
- [Impostazione dei colori degli eventi in relazione ai colori delle tracce](#) a pag. 116
- [Assegnazione "al volo" dei colori agli eventi](#) a pag. 115
- [Assegnazione dei colori a eventi o parti selezionati](#) a pag. 115
- [Reinizializzazione dei colori delle tracce](#) a pag. 115
- [Assegnazione dei colori alle singole tracce](#) a pag. 114
- [Assegnazione dei colori alle tracce selezionate](#) a pag. 113
- [Gestione dei colori](#) a pag. 113
- [Interfaccia utente - Colori delle tracce e dei canali della MixConsole](#) a pag. 1504
- [Assegnazione automatica dei colori alle nuove tracce/ai nuovi canali](#) a pag. 206

Assegnazione dei colori alle tracce selezionate

È possibile assegnare i colori alle tracce selezionate.

PROCEDIMENTO

1. Nella **Finestra progetto**, deselezionare tutti gli eventi o le parti.
2. Selezionare le tracce che si intende colorare.
3. Nella barra degli strumenti della **Finestra progetto**, selezionare l'opzione **Scegli il colore per le tracce o gli eventi selezionati**.

Si apre il pannello **Colora**.

NOTA

Se si desidera selezionare i colori per nome, attivare l'opzione **Seleziona i colori per nome** nella finestra di dialogo **Configurazione dei colori del progetto** (pagina **Opzioni**).

4. Selezionare un colore.
-

RISULTATO

Vengono assegnati i colori scelti alle tracce selezionate e gli eventi e le parti assumono il colore della rispettiva traccia.

NOTA

Se si assegna un colore differente a singole parti o eventi con lo strumento **Colore**, queste parti o eventi non seguono più le modifiche di colore della traccia.

LINK CORRELATI

[Assegnazione "al volo" dei colori agli eventi](#) a pag. 115

[Finestra di dialogo Configurazione dei colori del progetto](#) a pag. 116

[Scheda Opzioni](#) a pag. 119

Assegnazione dei colori alle singole tracce

È possibile assegnare i colori alle singole tracce dall'**Inspector** o nell'elenco tracce. Questa funzionalità è utile per fare in modo che nessun'altra traccia, evento o parte vengano colorati accidentalmente.

PROCEDIMENTO

1. Eseguire una delle seguenti operazioni:

- Selezionare la traccia alla quale si desidera assegnare un colore e fare **Alt/Opt**-clic sull'intestazione della sezione dell'**Inspector** della traccia di base.

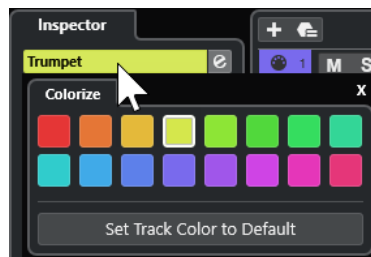

- Fare **Alt/Opt**-clic nell'area sinistra dell'elenco tracce.

Si apre il pannello **Colora**.

NOTA

Se si desidera selezionare i colori per nome, attivare l'opzione **Seleziona i colori per nome** nella finestra di dialogo **Configurazione dei colori del progetto** (pagina **Opzioni**).

2. Selezionare un colore.

RISULTATO

Il colore viene assegnato alla traccia e qualsiasi evento o parte su quella traccia assume lo stesso colore.

NOTA

Se si assegna un colore differente a singole parti o eventi con lo strumento **Colore**, queste parti o eventi non seguono più le modifiche di colore della traccia.

LINK CORRELATI

[Assegnazione "al volo" dei colori agli eventi](#) a pag. 115

[Scheda Opzioni](#) a pag. 119

Reinizializzazione dei colori delle tracce

È possibile ripristinare il colore predefinito di una traccia.

PROCEDIMENTO

1. Nella **Finestra progetto**, selezionare la traccia per la quale si desidera ripristinare il colore predefinito e deselegionare tutti gli eventi o le parti.
2. Nella barra degli strumenti della **Finestra progetto**, selezionare l'opzione **Scegli il colore per le tracce o gli eventi selezionati**.
3. Nel pannello **Colora**, fare clic su **Imposta la traccia sul colore predefinito**.

RISULTATO

Alla traccia selezionata viene assegnato il colore predefinito.

Assegnazione dei colori a eventi o parti selezionati

È possibile assegnare i colori agli eventi o alle parti selezionati utilizzando la funzione **Scegli il colore per le tracce o gli eventi selezionati**. Per impostazione predefinita, gli eventi o le parti riflettono il colore della traccia corrispondente. È comunque possibile ignorare questa impostazione e selezionare ad esempio lo stesso colore per gli eventi o le parti che si trovano su tracce differenti.

PROCEDIMENTO

1. Nella **Finestra progetto** selezionare tutti gli eventi o le parti che si desidera colorare.
2. Nella barra degli strumenti della **Finestra progetto**, selezionare l'opzione **Scegli il colore per le tracce o gli eventi selezionati**.
Si apre il pannello **Colora**.

NOTA

Se si desidera selezionare i colori per nome, attivare l'opzione **Seleziona i colori per nome** nella finestra di dialogo **Configurazione dei colori del progetto** (pagina **Opzioni**).

3. Selezionare un colore.

RISULTATO

Gli eventi selezionati vengono colorati e non seguono più le modifiche di colore della traccia.

LINK CORRELATI

[Assegnazione "al volo" dei colori agli eventi](#) a pag. 115

[Scheda Opzioni](#) a pag. 119

[Menu Colori degli eventi](#) a pag. 1023

Assegnazione "al volo" dei colori agli eventi

È possibile assegnare i colori agli eventi o alle parti con lo strumento **Colore**. Per impostazione predefinita, gli eventi o le parti riflettono il colore della traccia corrispondente. È comunque possibile ignorare questa impostazione e selezionare ad esempio lo stesso colore per gli eventi o le parti che si trovano su tracce differenti.

PROCEDIMENTO

1. Nella barra degli strumenti della **Finestra progetto**, selezionare lo strumento **Colore**.

2. Eseguire una delle seguenti operazioni per selezionare uno strumento per l'assegnazione dei colori:
 - Fare **Alt/Opt**-clic su un evento o su una parte per copiarne il colore.
 - Spostare il puntatore del mouse sullo strumento **Colore** e utilizzare la rotellina del mouse per scorrere tra i colori della tavolozza di colori corrente.
 3. Facoltativo: selezionare con lo strumento **Selezione oggetto** gli eventi o le parti a cui si desidera assegnare un colore.

Questa funzione è necessaria solamente se si intende assegnare i colori a più eventi o parti.
 4. Nella barra degli strumenti della **Finestra progetto**, selezionare lo strumento **Colore**.
 5. Fare clic sugli eventi o sulle parti a cui si desidera assegnare un colore.
-

RISULTATO

Gli eventi o le parti vengono colorati e non seguono più le modifiche di colore della traccia.

NOTA

È anche possibile fare **Ctrl/Cmd**-clic su un evento o su una parte con lo strumento **Colore** per aprire il pannello **Scegli il colore dell'evento** oppure per selezionare i colori per nome.

LINK CORRELATI

[Assegnazione dei colori a eventi o parti selezionati](#) a pag. 115

[Scheda Opzioni](#) a pag. 119

[Menu Colori degli eventi](#) a pag. 1023

Impostazione dei colori degli eventi in relazione ai colori delle tracce

È possibile impostare i colori degli eventi o delle parti in modo che riflettano i colori delle tracce di appartenenza. Questa funzionalità è utile se sono stati assegnati in precedenza dei colori a eventi o parti con lo strumento **Colore** e si desidera fare in modo che questi tornino a riflettere il colore della rispettiva traccia.

PROCEDIMENTO

1. Nella **Finestra progetto** selezionare l'evento o la parte che si desidera impostare in modo da riflettere il colore della rispettiva traccia.
 2. Nella barra degli strumenti della **Finestra progetto**, fare clic su **Scegli il colore per le tracce o gli eventi selezionati**.
 3. Nel pannello **Colora**, fare clic su **Imposta il colore dell'evento sul colore della traccia**.
-

RISULTATO

Il colore della traccia viene assegnato all'evento o alla parte selezionati.

LINK CORRELATI

[Assegnazione "al volo" dei colori agli eventi](#) a pag. 115

[Menu Colori degli eventi](#) a pag. 1023

Finestra di dialogo Configurazione dei colori del progetto

La finestra di dialogo **Configurazione dei colori del progetto** consente di definire i colori del proprio progetto.

- Per aprire la finestra di dialogo **Configurazione dei colori del progetto**, selezionare **Progetto > Configurazione dei colori del progetto**.



LINK CORRELATI

[Selezione colori](#) a pag. 120

[Scheda Tavolozza di colori](#) a pag. 117

[Scheda Preset](#) a pag. 118

[Scheda Opzioni](#) a pag. 119

Scheda Tavolozza di colori

La scheda **Tavolozza di colori** consente di modificare la tavolozza di colori utilizzata nel progetto.

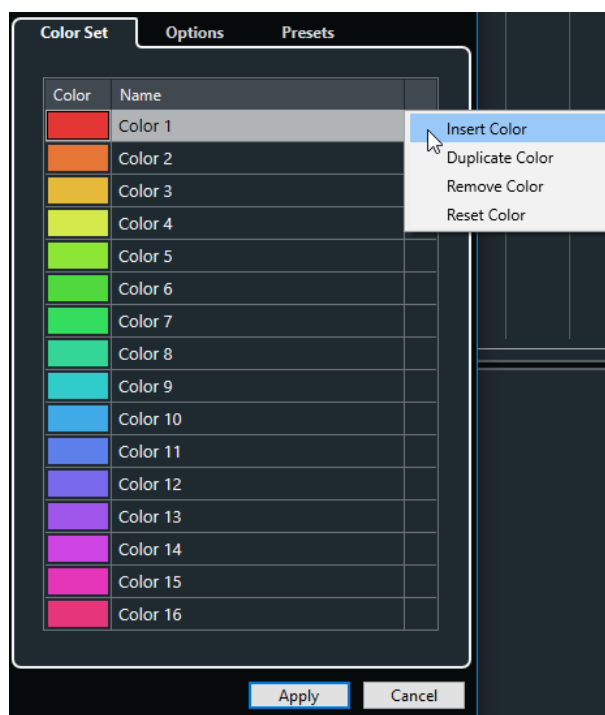

Sono disponibili le seguenti opzioni:

Campi dei colori

Fare clic su uno dei campi per aprire il pannello **Selezione colori** e specificare un nuovo colore.

Nome

Visualizza il nome del colore. Fare doppio-clic per modificarlo.

Impostazioni

Consente di aggiungere o rimuovere dei campi colore.

- **Inserisci colore**
Aggiunge un nuovo campo colore.
- **Duplica colore**
Duplica il campo colore selezionato.
- **Rimuovi colore**
Rimuove il campo colore selezionato.
- **Reinizializza colore**
Riporta il campo colore selezionato ai valori di fabbrica.

Applica

Applica le modifiche e chiude la finestra di dialogo.

LINK CORRELATI

[Selezione colori](#) a pag. 120

Scheda Preset

La scheda **Preset** consente di espandere la tavolozza di colori a 24 o 32 colori, oppure di ridurla a 8 colori. È possibile aggiungere tinte di colore, organizzare i colori in base alla tinta o al rispettivo colore di base.

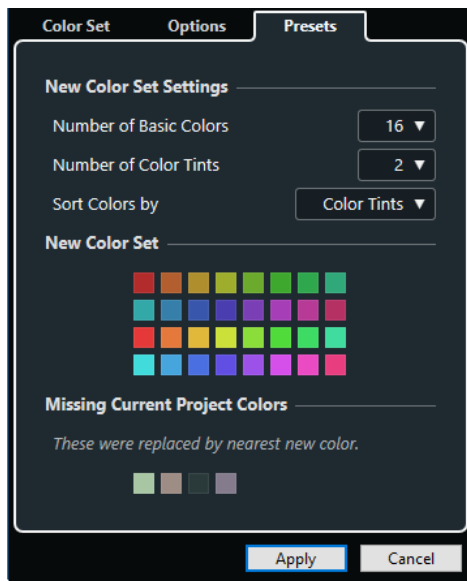

Nella sezione **Impostazioni della nuova tavolozza di colori**, sono disponibili le seguenti opzioni:

Numero di colori di base

È possibile definire 8, 16, 24 o 32 colori di base.

Numero di tinte di colore

È possibile definire 1, 2 o 4 tinte di colore.

Ordina i colori per

Consente di ordinare i colori della tavolozza in relazione ai colori di base o alle rispettive tinte di colore.

La sezione **Nuova tavolozza di colori** visualizza i colori attuali della nuova tavolozza di colori.

La sezione **Colori del progetto mancanti** indica quali colori mancanti vengono sostituiti. Spostare il puntatore del mouse sopra il campo di un colore mancante per evidenziare il colore utilizzato per sostituirlo nella sezione **Nuova tavolozza di colori**.

Applica

Applica le modifiche e chiude la finestra di dialogo.

Scheda Opzioni

La scheda **Opzioni** consente di accedere alle opzioni relative alle tavolozze di colori.

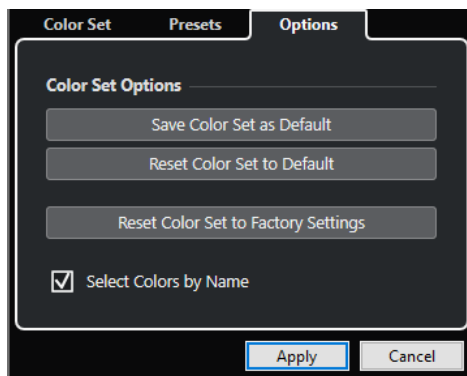

Nella sezione **Opzioni delle tavolozze di colori** sono disponibili le seguenti opzioni:

Salva la tavolozza di colori come predefinita

Salva la tavolozza di colori corrente come impostazione predefinita.

Riporta la tavolozza di colori ai valori predefiniti

Applica la tavolozza di colori predefinita.

Riporta la tavolozza di colori ai valori di fabbrica

Ripristina la tavolozza di colori standard.

Seleziona i colori per nome

Consente di selezionare i colori per nome.

Applica

Applica le modifiche e chiude la finestra di dialogo.

Selezione colori

Il pannello di **Selezione colori** consente di definire dei nuovi colori personalizzati.

Per aprire il pannello di **Selezione colori**, eseguire una delle seguenti operazioni:

- Selezionare **Progetto > Configurazione dei colori del progetto** e, nella finestra di dialogo **Configurazione dei colori del progetto**, all'interno della scheda **Tavolozza di colori** fare clic su un campo colore.
Questo consente di definire dei colori del progetto personalizzati.
- Selezionare **Modifica > Preferenze**, scegliere una delle voci della sezione **Interfaccia utente** e fare clic su un campo colore.
Questo consente di definire dei colori personalizzati per l'interfaccia utente.

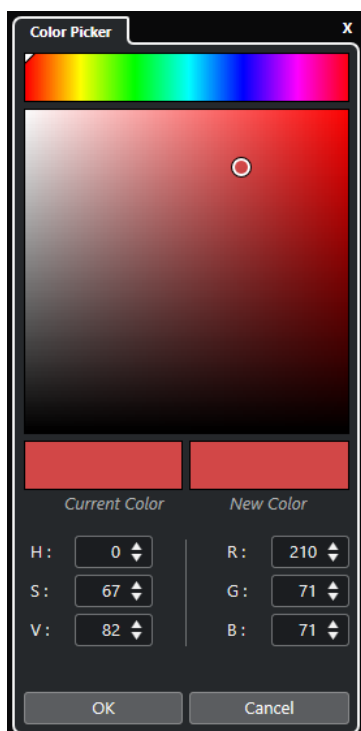

Selettori dei colori

Consentono di selezionare una gradazione di colore e la relativa sfumatura.

Menu contestuale

Consente di copiare, incollare o reinizializzare i colori.

Colore corrente/Nuovo colore

Visualizza il colore corrente e il nuovo colore.

Hue/Saturation/Value

Consente di modificare i colori in forma numerica.

Red/Green/Blue

Consente di modificare i colori in forma numerica.

OK

Conferma le modifiche di colore.

NOTA

Affinché alcune delle modifiche abbiano effetto è necessario riavviare l'applicazione.

Gestione dei progetti

I “documenti” di lavoro principali in Cubase sono costituiti dai progetti. Per poter lavorare con il programma è necessario creare e configurare un progetto.

Creazione di nuovi progetti

È possibile creare dei progetti vuoti o dei progetti basati su modelli.

PROCEDIMENTO

1. Selezionare **File > Nuovo progetto**.
Si apre l'**Hub**.
2. Nella sezione relativa alle opzioni di posizionamento, selezionare dove si intende salvare il nuovo progetto.
 - Per utilizzare la posizione predefinita, selezionare **Usa la posizione predefinita**.
 - Per scegliere una posizione differente, selezionare **Specifica un'altra posizione**.
3. Eseguire una delle seguenti operazioni:
 - Per creare un nuovo progetto vuoto, fare clic su **Creazione vuoto**.
 - Per creare un nuovo progetto da un modello, selezionare il modello desiderato e fare clic su **Crea**.

RISULTATO

Viene creato un nuovo progetto senza nome. Se è stato selezionato un modello, il nuovo progetto si baserà su tale modello e includerà tracce, eventi e impostazioni corrispondenti.

NOTA

Se si crea un progetto vuoto, vengono applicati i propri preset predefiniti per le configurazioni dei bus di ingresso e uscita. Se non sono stati definiti dei preset predefiniti, vengono applicate le ultime configurazioni utilizzate.

LINK CORRELATI

[Hub di Cubase](#) a pag. 122

[Preset per i bus di ingresso e di uscita](#) a pag. 43

Hub di Cubase

L'**Hub** di Cubase consente di ricevere gli aggiornamenti sulle ultime novità dal mondo Steinberg e rappresenta un utile strumento per l'organizzazione dei propri progetti.

Per aprire l'**Hub** di Cubase, eseguire una delle seguenti operazioni:

- Selezionare **Hub > Apri Hub**.
- Selezionare **File > Nuovo progetto**.

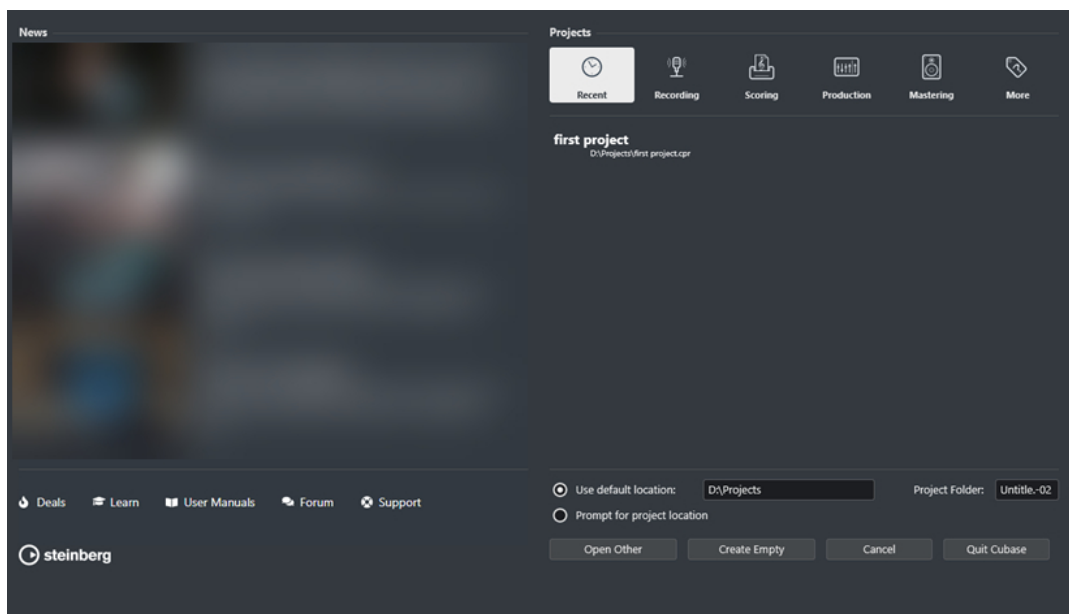

Sezione News

La sezione **News** mostra le notizie dal mondo Steinberg, oltre ai collegamenti a offerte interessanti, ai video tutorial, ai manuali utente, al forum degli utenti e alla sezione di supporto.

NOTA

- Assicurarsi di disporre di una connessione a internet funzionante per poter avere accesso a questo materiale.
- È possibile visualizzare/nascondere questa sezione attivando/disattivando l'opzione **Visualizza le news nell'Hub** nella finestra di dialogo **Preferenze** (pagina **Generale**).

La sezione Projects

La sezione **Projects** consente di creare dei nuovi progetti che possono essere sia vuoti, che basati su un modello. Permette inoltre di specificare dove salvare i progetti. È qui inoltre possibile accedere ai progetti aperti di recente o ai progetti che sono salvati in altre posizioni.

Barra delle categorie

La categoria **Progetti recenti** contiene un elenco dei progetti aperti di recente.

I modelli di fabbrica disponibili sono organizzati nelle categorie predefinite **Recording**, **Scoring**, **Production** e **Mastering**.

La categoria **Altro** contiene il modello di progetto predefinito e tutti i modelli che non sono assegnati a nessuna delle altre categorie.

Elenco dei modelli

Se si fa clic su una delle voci disponibili, l'elenco sotto la barra delle categorie visualizza i modelli disponibili per quella specifica categoria. Tutti i nuovi modelli creati vengono aggiunti in cima all'elenco corrispondente.

Opzioni di posizione

Questa sezione consente di specificare la posizione in cui viene salvato il progetto.

Apri altro

Consente di aprire un qualsiasi tipo di file di progetto nel proprio sistema.

NOTA

Il suo utilizzo corrisponde alla funzione del comando **Apri** del menu **File**.

Crea vuoto

Consente di creare un nuovo progetto vuoto.

Annulla

Chiude l'**Hub**.

Esci da Cubase (solo Windows)

Consente di chiudere Cubase.

LINK CORRELATI

[Generale](#) a pag. 1490

File di progetto e posizione dei file

Un file di progetto (estensione *.cpr) rappresenta il documento di riferimento in Cubase. In esso sono contenuti i riferimenti ai dati multimediali utilizzati nel progetto.

Si consiglia di salvare i file di progetto nella cartella di progetto. È possibile specificare la posizione della cartella di progetto nell'**Hub**.

Oltre ai file di progetto, la cartella di progetto contiene le seguenti cartelle che vengono create da Cubase in automatico, se necessario:

- Audio
- Edits
- Images
- Track Pictures

IMPORTANTE

Le dimensioni dei file di progetto superiori a 2 GB sono supportate solo dalla versione del programma 13.0.30 o successiva. Se un file supera questo limite è possibile scegliere di ridurre le dimensioni del progetto per mantenere la compatibilità con le versioni precedenti.

LINK CORRELATI

[Hub di Cubase](#) a pag. 122

[Scegliere una posizione per il progetto](#) a pag. 124

Scegliere una posizione per il progetto

È possibile specificare la posizione di salvataggio di un progetto nell'**Hub**.

PROCEDIMENTO

1. Eseguire una delle seguenti operazioni:
 - Selezionare **Usa posizione predefinita** per creare un progetto nella posizione dei progetti predefinita. Nel campo **Cartella di progetto**, specificare un nome per la cartella di progetto. Se non viene qui specificata una cartella di progetto, il progetto sarà salvato in una cartella chiamata Senza titolo.



- Fare clic nel campo relativo al percorso d'accesso per modificare la posizione dei progetti predefinita. Specifica la nuova posizione predefinita nella finestra di selezione che si apre.
 - Attivare l'opzione **Specifica un'altra posizione** per aprire una finestra di selezione in cui è possibile specificare la posizione della cartella di progetto.
2. Eseguire una delle seguenti operazioni:
- Fare clic su **Crea vuoto** per creare un nuovo progetto vuoto.
 - Selezionare uno dei progetti modello e fare clic su **Crea** per creare un progetto basato su un modello.

RISULTATO

Il progetto viene creato e salvato nella posizione specificata.

LINK CORRELATI

[Hub di Cubase](#) a pag. 122

File dei modelli

I modelli possono rappresentare un ottimo punto di partenza per i nuovi progetti. I modelli sono progetti in cui è possibile salvare tutte le impostazioni utilizzate regolarmente, come ad esempio le configurazioni dei bus, le frequenze di campionamento, i formati di registrazione, i layout di base delle tracce, le configurazioni dei VSTi, delle drum map, ecc.

I seguenti tipi di modelli sono disponibili direttamente dall'**Hub**:

- Modelli di fabbrica per scenari specifici. Questi modelli sono elencati nelle categorie **Recording, Scoring, Production** o **Mastering**.
- Il modello predefinito. Questo modello è riportato nella categoria **Altro**.
- Qualsiasi altro nuovo modello utente che viene creato e salvato. Questi modelli sono riportati nella categoria **Altro**.

I progetti modello non vengono salvati nelle cartelle di progetto. Di conseguenza, essi non contengono sotto cartelle o file multimediali.

- Per aprire la posizione per un modello specifico, fare clic-destro sul modello desiderato nell'elenco dei modelli e selezionare **Mostra in Explorer** (solo Windows) o **Mostra in Finder** (solo macOS).

Finestra di dialogo Salva come modello

La finestra di dialogo **Salva come modello** consente di salvare i progetti sotto forma di modelli.

- Per aprire la finestra di dialogo **Salva come modello**, selezionare **File > Salva come modello**.

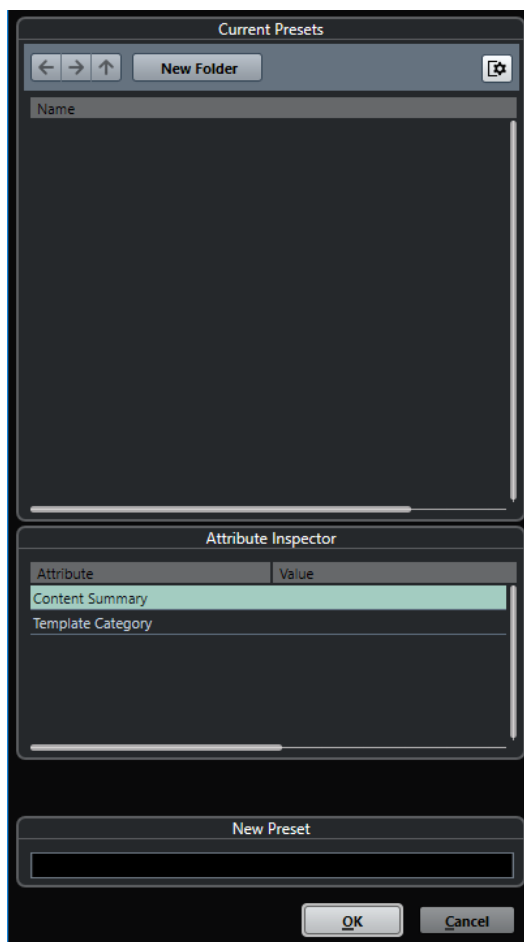

Nella sezione **Preset correnti** sono disponibili le seguenti opzioni:

Nuova cartella

Consente di aggiungere una cartella all'elenco dei modelli.

Elenco dei modelli

Elenca i modelli e le cartelle.

Nella sezione **Inspector degli attributi** sono disponibili le seguenti opzioni:

Valore

Fare clic su questo campo per inserire una descrizione per l'attributo **Content Summary** o per selezionare una categoria di modelli per l'attributo **Template Category**.

Nella sezione **Nuovo preset** sono disponibili le seguenti opzioni:

Nuovo preset

Consente di inserire un nome per il nuovo modello di progetto.

Visualizza l'Inspector degli attributi

Consente di visualizzare/nascondere l'**Inspector degli attributi**.

Salvataggio di un file relativo a un modello di progetto

È possibile salvare il progetto corrente sotto forma di modello. Quando si crea un nuovo progetto, è possibile selezionare questo modello come punto di partenza.

PREREQUISITI

Sono state rimosse tutte le clip dal **Pool**. Si ha così la certezza che i riferimenti ai dati provenienti dalla cartella di progetto originale vengano eliminati.

PROCEDIMENTO

1. Configurare un progetto.
2. Selezionare **File > Salva come modello**.
3. Nella sezione **Nuovo preset** della finestra di dialogo **Salva come modello**, inserire un nome per il nuovo modello di progetto.

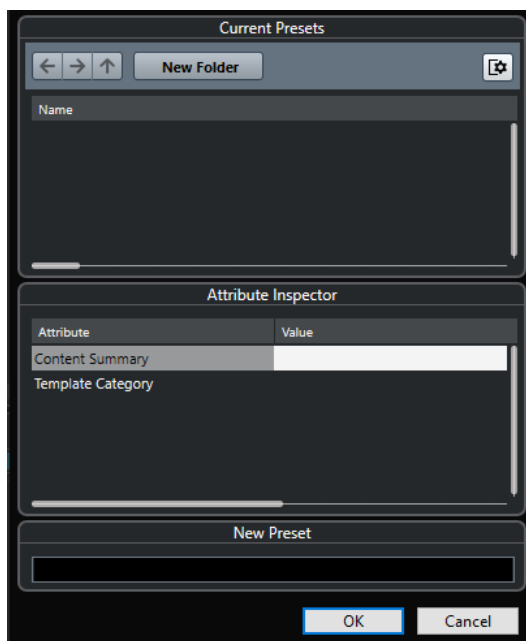

4. Nella sezione **Inspector degli attributi**, fare doppio-clic sul campo **Value** dell'attributo **Content Summary** per inserire una descrizione per il modello.
 5. Fare clic sul campo **Value** dell'attributo **Template Category** e selezionare una categoria di modelli dal menu a tendina.
Se non si seleziona una categoria, il nuovo modello verrà elencato nell'**Hub**, come parte della categoria **Altro**.
 6. Fare clic su **OK** per salvare il modello.
-

LINK CORRELATI

[Pool](#) a pag. 740

Rinomina dei modelli

È possibile rinominare i file dei modelli direttamente dall'**Hub**.

PROCEDIMENTO

1. Nell'**Hub**, fare clic-destro su un modello e selezionare **Rinomina**.
 2. Nella finestra di dialogo **Rinomina**, inserire un nuovo nome e fare clic su **OK**.
-

Finestra di dialogo Configurazione del progetto

La finestra di dialogo **Configurazione del progetto** consente di definire delle impostazioni generali per il progetto.

- Per aprire la finestra di dialogo **Configurazione del progetto**, selezionare **Progetto > Configurazione del progetto**.
- Per aprire automaticamente la finestra di dialogo **Configurazione del progetto** alla creazione di un nuovo progetto, attivare l'opzione **Avvia la configurazione quando si crea un nuovo progetto** nella finestra di dialogo **Preferenze** (pagina **Generale**).

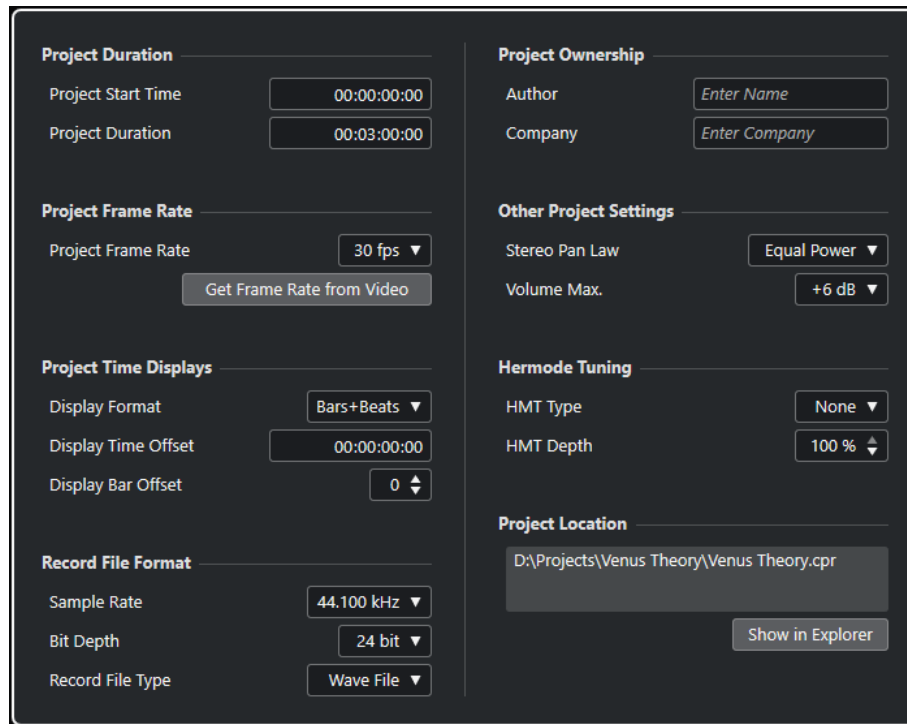

IMPORTANTE

Mentre la maggior parte delle impostazioni presenti nella finestra di dialogo **Configurazione del progetto** possono essere modificate in qualsiasi momento, la frequenza di campionamento va impostata subito dopo la creazione di un nuovo progetto. Se questa viene modificata in un secondo momento, sarà necessario convertire tutti i file audio del progetto al nuovo valore affinché possano suonare in maniera corretta.

Nella sezione **Durata del progetto** sono disponibili le seguenti opzioni:

Ora di inizio

Consente di specificare l'inizio del progetto in formato timecode. Questo parametro determina anche la posizione di inizio della sincronizzazione quando ci si sincronizza a delle periferiche esterne.

Durata del progetto

Consente di specificare la durata del progetto.

Frequenza dei fotogrammi del progetto

Nella sezione **Frequenza dei fotogrammi del progetto** sono disponibili le seguenti opzioni:

Frequenza dei fotogrammi del progetto

Consente di specificare lo standard del timecode e la frequenza dei fotogrammi (frame rate) del progetto. Quando si esegue la sincronizzazione a una periferica esterna, questa impostazione deve corrispondere al valore di frequenza dei fotogrammi di ogni segnale timecode in entrata.

Rileva la frequenza dei fotogrammi dal video

Consente di impostare la frequenza dei fotogrammi del progetto sul valore di frequenza dei fotogrammi di un file video importato.

Riquadri di visualizzazione del tempo del progetto

Nella sezione **Riquadri di visualizzazione del tempo del progetto** sono disponibili le seguenti opzioni:

Formato di visualizzazione

Consente di specificare il formato di visualizzazione globale per tutti i righelli e i riquadri di posizione del programma, tranne che per le tracce righello. È comunque possibile selezionare dei formati di visualizzazione indipendenti per i singoli righelli e riquadri di visualizzazione.

Scostamento della visualizzazione

Consente di specificare un valore di offset (scostamento) per le posizioni temporali nei righelli e nei display di posizione, in modo da compensare il valore **Ora di inizio**.

Scostamento della visualizzazione in misure

Questa impostazione viene utilizzata solamente in combinazione con il formato di visualizzazione **Misure e movimenti**. Consente di specificare un valore di offset (scostamento) per le posizioni temporali nei righelli e nei display di posizione, in modo da compensare il valore **Ora di inizio**.

Formato del file di registrazione

Nella sezione **Formato del file di registrazione** sono disponibili le seguenti opzioni:

Frequenza di campionamento

Consente di specificare la frequenza di campionamento alla quale Cubase registra e riproduce l'audio.

- Se la propria periferica hardware audio è in grado di generare internamente la frequenza di campionamento e si seleziona un valore di frequenza di campionamento non supportato, questo valore viene visualizzato con un colore differente. In questo caso, per garantire che i propri file audio vengano riprodotti correttamente è necessario selezionare una frequenza di campionamento diversa.
- Se si seleziona una frequenza di campionamento supportata dalla propria periferica hardware ma che è diversa dalla frequenza di campionamento attualmente impostata nella periferica stessa, viene automaticamente impostato il valore di frequenza di campionamento del progetto.
- Se la propria periferica hardware è sincronizzata a un clock esterno e riceve dei segnali di clock esterni, sono accettate delle discordanze nella frequenza di campionamento.

Risoluzione in bit

Consente di specificare la risoluzione in bit dei file audio registrati in Cubase. Selezionare il formato di registrazione in base alla risoluzione in bit impostata nell'unità

hardware audio. Le opzioni disponibili sono 16 bit, 24 bit, 32 bit, 32 bit in virgola mobile e 64 bit in virgola mobile.

NOTA

- Se l'interfaccia audio utilizzata supporta una risoluzione a 32 bit e si desidera mantenere questo valore per le proprie registrazioni, selezionare una **Precisione del processamento** di 64 bit in virgola mobile nella finestra di dialogo **Configurazione dello studio**.
- Quando si effettuano delle registrazioni che prevedono l'utilizzo di effetti, la risoluzione in bit andrebbe impostata sul valore 32 bit in virgola mobile o 64 bit in virgola mobile. Si evitano in tal modo problemi di clipping (distorsione digitale) nei file registrati, mantenendo al contempo una qualità audio molto elevata. Il processamento degli effetti e le modifiche di livello o di equalizzazione nel canale di ingresso vengono sempre eseguite internamente con una risoluzione a 32 bit in virgola mobile o a 64 bit in virgola mobile, a seconda della **Precisione del processamento** impostata nella finestra di dialogo **Configurazione dello studio**. Se si effettua una registrazione a 16 o a 24 bit, l'audio viene convertito a questa risoluzione inferiore quando viene scritto su un file. Potrebbe in tal caso verificarsi una degradazione della qualità audio. Questo indipendentemente dall'effettiva risoluzione dell'unità hardware audio utilizzata. Anche se il segnale proveniente dalla periferica audio ha una risoluzione di 16 bit, il segnale è a 32 bit in virgola mobile o a 64 bit in virgola mobile dopo che sono stati aggiunti gli effetti al canale di ingresso.
- Più alta è la risoluzione in bit, più grandi sono i file e maggiore è il carico di lavoro dell'hard disk. Se ciò rappresenta un problema, ridurre il valore del formato di registrazione.

L'opzione Tipo dei file registrati

Consente di specificare il tipo dei file audio registrati in Cubase.

NOTA

- Per la registrazione di file wave di dimensioni superiori a 4 GB viene utilizzato lo standard EBU RIFF. Se si utilizza un disco FAT 32 (non consigliato), i file audio risultanti vengono automaticamente suddivisi. Nella finestra di dialogo **Preferenze** è possibile specificare ciò che accade nel caso in cui sono stati registrati dei file wave di dimensioni superiori a 4 GB.
- È possibile definire delle stringhe di testo incorporate nella finestra di dialogo **Preferenze**.

Proprietà del progetto

Nella sezione **Proprietà del progetto** sono disponibili le seguenti opzioni:

Autore

Consente di specificare un nome di un autore che viene scritto nel file quando si esportano dei file audio e si attiva l'opzione **Inserisci informazioni iXML**. È possibile specificare un autore predefinito nel campo **Nome predefinito dell'autore** della finestra di dialogo **Preferenze** (pagina **Generale—Personalizzazione**).

Casa di produzione

Consente di specificare una casa di produzione che viene scritta nel file quando si esportano dei file audio e si attiva l'opzione **Inserisci informazioni iXML**. È possibile specificare una casa di produzione predefinita nel campo **Nome predefinito**

della casa di produzione nella finestra di dialogo **Preferenze** (pagina **Generale—Personalizzazione**).

Altre impostazioni del progetto

Nella sezione **Altre impostazioni del progetto** sono disponibili le seguenti opzioni:

Legge di ripartizione stereo

Se si imposta il panorama per un canale a sinistra o a destra, la somma del lato sinistro con quello destro è maggiore (il volume è più elevato) rispetto alla situazione in cui il panorama di questo canale è impostato al centro. Le modalità selezionabili in questo menu consentono di attenuare i segnali posizionati al centro nel panorama stereo. L'opzione **0 dB** disattiva il panning a potenza costante. L'opzione **Stessa potenza** indica che la potenza del segnale rimane la stessa indipendentemente dall'impostazione del panorama.

Volume max

Consente di specificare il livello massimo dei fader. Come impostazione predefinita, questo valore è impostato a +12 dB. Se si caricano dei progetti creati con una versione di Cubase precedente alla 5.5, questo valore viene impostato sul vecchio valore predefinito di +6 dB.

Intonazione Hermode

Nella sezione **Intonazione Hermode** sono disponibili le seguenti opzioni:

Tipo HMT (solo MIDI)

Consente di specificare una modalità per l'intonazione Hermode delle note MIDI.

Profondità HMT (solo MIDI)

Consente di specificare il grado complessivo di re intonazione.

Posizione del progetto

Nella sezione **Posizione del progetto** sono disponibili le seguenti opzioni:

Informazioni sulla posizione del progetto

Visualizza la posizione del progetto.

Mostra in Explorer/Mostra in Finder

Apri una finestra di selezione che mostra la posizione del file di progetto.

LINK CORRELATI

[Pagina Sistema audio](#) a pag. 22

[Intonazione Hermode](#) a pag. 991

[Registrazione - Audio](#) a pag. 1498

Apertura dei file di progetto

È possibile aprire contemporaneamente più file di progetto salvati.

IMPORTANTE

Se si apre un progetto che è stato salvato con una versione differente del programma e che contiene dei dati relativi a funzioni non disponibili nella versione attualmente utilizzata, tali dati potrebbero andare persi quando si salva il progetto con la versione attuale.

NOTA

- Se si apre un progetto esterno, viene usata l'ultima vista utilizzata che è stata salvata sul proprio computer. È possibile modificare questa impostazione nella finestra di dialogo **Preferenze** (pagina **Generale**).
 - I progetti esterni vengono collegati automaticamente ai bus di ingresso e uscita. Se si apre un progetto creato su un computer con una configurazione delle porte ASIO diversa dalla configurazione del computer utilizzato, possono verificarsi delle connessioni audio indesiderate. È possibile disattivare il collegamento automatico dei bus di ingresso e uscita nella finestra di dialogo **Preferenze** (pagina **VST**).
-

PROCEDIMENTO

1. Selezionare **File > Apri**.
 2. Nella finestra di selezione file che si apre, selezionare il progetto che si intende aprire e fare clic su **Apri**.
 3. Se si ha già un progetto aperto, viene chiesto se si desidera attivare il nuovo progetto. Eseguire una delle seguenti operazioni:
 - Per attivare il progetto, fare clic su **Attiva**.
 - Per aprire il progetto senza attivarlo, fare clic su **No**.Vengono così ridotti i tempi di caricamento dei progetti.
-

LINK CORRELATI

[Aree di lavoro per progetti esterni](#) a pag. 1461

[Non collegare i bus di ingresso/uscita quando vengono caricati dei progetti esterni](#) a pag. 1506

[Attivazione dei progetti](#) a pag. 132

Attivazione dei progetti

In Cubase è possibile avere più progetti aperti contemporaneamente. Tuttavia, può essere attivo un solo progetto. Il progetto attivo viene indicato dal pulsante **Attiva progetto** illuminato nell'angolo superiore-sinistro della **Finestra progetto**. Per lavorare a un altro progetto, è necessario attivarlo.

PROCEDIMENTO

- Per attivare un progetto, fare clic su **Attiva il progetto** .

NOTA

Se si chiude il progetto attivo, è necessario attivare manualmente un altro progetto aperto, poiché Cubase non è in grado di attivare automaticamente uno degli altri progetti aperti.

Apertura di progetti recenti

È possibile aprire i progetti recenti dall'elenco dei progetti recenti.

PROCEDIMENTO

- Eseguire una delle seguenti operazioni:
 - Nella barra delle categorie dell'**Hub**, fare clic su **Progetti recenti**, selezionare un progetto dall'elenco e fare clic su **Apri**.

- In Cubase, selezionare **File > Progetti recenti** e selezionare un progetto aperto di recente.
-

Riassegnazione delle porte mancanti

Se si apre un progetto di Cubase che era stato creato su un diverso sistema dotato di periferiche hardware audio differenti, Cubase tenta di individuare degli ingressi e uscite audio corrispondenti per i bus di ingresso/uscita. Se Cubase non è in grado di trovare una corrispondenza per tutti gli ingressi e le uscite audio/MIDI utilizzati nel progetto, si apre la finestra di dialogo **Porte mancanti**.

Questa funzione consente di riassegnare manualmente le porte specificate nel progetto alle porte effettivamente disponibili nel proprio sistema.

NOTA

Per migliorare la ricerca per la corrispondenza degli ingressi e delle uscite audio ai bus di ingresso/uscita, utilizzare dei nomi descrittivi generici per le proprie porte di ingresso e uscita.

LINK CORRELATI

[Rinomina degli ingressi e delle uscite delle periferiche hardware utilizzate](#) a pag. 40

Salvataggio dei file di progetto

È possibile salvare il progetto attivo sotto forma di un file di progetto. Per mantenere i progetti più gestibili possibile, assicurarsi di salvare i file di progetto e tutti i relativi file nelle rispettive cartelle di progetto.

- Per salvare il progetto e specificare un nome per il file e una posizione, aprire il menu **File** e selezionare **Salva con nome**.
- Per salvare il progetto con il nome e la posizione correnti, aprire il menu **File** e selezionare **Salva**.

Salvataggio automatico

Cubase è in grado di salvare automaticamente delle copie di backup di tutti i file di progetto aperti che presentano delle modifiche non salvate.

NOTA

Viene eseguito il backup solamente dei file di progetto. Per includere i file dal **Pool** e salvare il progetto in una posizione differente, usare la funzione **Backup del progetto**.

Cubase è in grado di salvare automaticamente delle copie di backup di tutti i progetti aperti che presentano delle modifiche non salvate. Per configurare questa funzionalità, attivare l'opzione **Salvataggio automatico** nella finestra di dialogo **Preferenze** (pagina **Generale**). Le copie di backup sono chiamate "<nome del progetto>-xx.bak", dove xx è un numero incrementale. Per i progetti non salvati viene eseguito un backup simile denominato "UntitledX-xx.bak", dove X è il numero incrementale dei progetti non salvati. Tutti i file di backup vengono salvati nella cartella di progetto.

- Per specificare ogni quanto tempo verrà creata una copia di backup utilizzare la funzione **Intervallo per il salvataggio automatico**.

- Per specificare il numero di file di backup che vengono creati con la funzione **Salvataggio automatico**, utilizzare l'opzione **N° max. di file di backup**. Quando viene raggiunto il numero massimo di file di backup, i file esistenti vengono sovrascritti a partire dal file più vecchio.

Salvataggio dei file di progetto come nuova versione

È possibile creare e attivare una nuova versione di un file di progetto attivo. Questa funzione è utile se si stanno sperimentando varie modifiche e arrangiamenti, mantenendo comunque la possibilità di tornare a una versione precedente del progetto.

PROCEDIMENTO

- Eseguire una delle seguenti operazioni:
 - Selezionare **File > Salva nuova versione**.
 - Premere **Ctrl/Cmd - Alt/Opt - S**.

RISULTATO

Il nuovo file viene salvato con lo stesso nome del progetto originale, con apposto un numero incrementale. Ad esempio, se il proprio progetto è chiamato «My Project», le nuove versioni avranno nome «My Project-01», «My Project-02» e così via.

Ritornare all'ultima versione salvata

È possibile ritornare all'ultima versione salvata e scartare tutte le modifiche che sono state apportate.

PROCEDIMENTO

1. Selezionare **File > Ripristina**.
2. Nel messaggio di allerta che compare, fare clic su **Ripristina**.
Se sono stati registrati o creati dei nuovi file audio da quando è stata salvata l'ultima versione, viene chiesto se si intende eliminare o mantenere tali file.

Progetti indipendenti

Per condividere il proprio lavoro o per trasferirlo su un altro computer, il progetto deve essere indipendente.

Le seguenti funzioni consentono di facilitare questa operazione:

- Selezionare **Media > Prepara archivio** per verificare che ciascuna clip che presenta un riferimento nel progetto si trovi nella cartella di progetto e in caso contrario, porvi rimedio.
- Selezionare **File > Backup del progetto** per creare una nuova cartella di progetto in cui salvare il file di progetto e i dati di lavoro necessari. Il progetto originale rimane immutato.

LINK CORRELATI

[Preparazione degli archivi](#) a pag. 135

[Backup dei progetti](#) a pag. 135

Preparazione degli archivi

La funzione **Prepara archivio** consente di raggruppare tutti i file di riferimento del progetto, in modo da avere la certezza che si trovino nella cartella di progetto. Questa funzione è utile se si intende spostare o archiviare il proprio progetto.

PROCEDIMENTO

1. Selezionare Media > Prepara archivio.

Se il progetto contiene dei riferimenti a file esterni, viene chiesto di copiarli nella propria cartella di lavoro.

2. Fare clic su Proseguì.

I file audio esterni vengono copiati nella cartella **Audio** del progetto. I file video vengono copiati nella cartella root del progetto.

RISULTATO

Il progetto è pronto per essere archiviato. È possibile spostare o copiare la cartella di progetto in un'altra posizione.

Backup dei progetti

È possibile creare una copia di backup del proprio progetto. I backup contengono solamente i dati di lavoro necessari. Tutti i file multimediali, tranne i file provenienti dagli archivi VST Sound, vengono inclusi come copia.

PROCEDIMENTO

1. Selezionare File > Backup del progetto.

2. Selezionare una cartella vuota o crearne una nuova.

3. Apportare le modifiche desiderate nella finestra di dialogo Opzioni di backup del progetto e fare clic su OK.

RISULTATO

Una copia del progetto viene salvata nella nuova cartella. Il progetto originale rimane immutato.

NOTA

I contenuti VST Sound forniti da Steinberg sono protetti dalla copia e non vengono inclusi in alcun progetto backup. Se si desidera utilizzare una copia di backup che fa uso dei contenuti VST Sound su un computer differente, assicurarsi che anche su quel computer siano disponibili i contenuti corrispondenti.

Finestra di dialogo Opzioni di backup del progetto

La finestra di dialogo **Opzioni di backup del progetto** consente di creare una copia di backup del proprio progetto.

- Per aprire la finestra di dialogo **Opzioni di backup del progetto**, selezionare **File > Backup del progetto**.

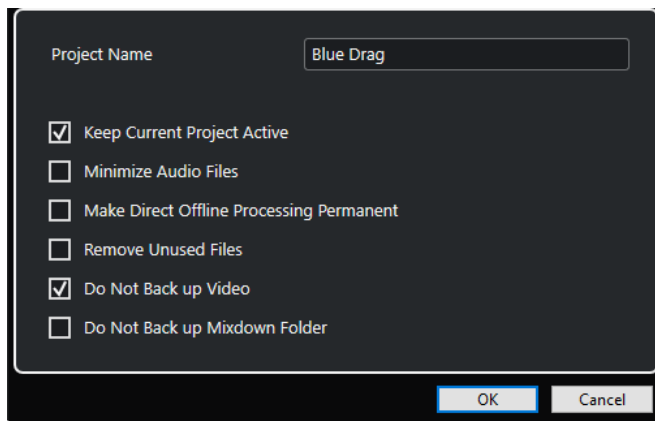

Nome progetto

Consente di modificare il nome del progetto di cui si esegue il backup.

Mantieni attivo il progetto corrente

Consente di tenere attivo il progetto corrente dopo aver fatto clic su **OK**.

Minimizza file audio

Consente di includere solamente le porzioni dei file audio effettivamente utilizzate nel progetto. In tal modo è possibile ridurre notevolmente la dimensione della cartella di progetto nel caso in cui si stiano utilizzando piccole sezioni di file di ampie dimensioni. Ciò significa anche che non si potranno utilizzare altre porzioni di quei file audio se si continua a lavorare con il progetto nella sua nuova cartella.

Rendi permanente il processamento diretto offline

Consente di congelare tutte le modifiche e applicare in maniera permanente tutti i processi e gli effetti applicati a ciascuna clip nel **Pool**.

Rimuovi i file non utilizzati

Consente di rimuovere i file non utilizzati ed eseguire il backup solamente dei file effettivamente in uso.

Non effettuare il backup del video

Consente di escludere le clip video dalla traccia video o dal **Pool** del progetto corrente.

Non effettuare il backup della cartella dei mixdown

Consente di escludere la cartella **Mixdown** del progetto dal backup.

LINK CORRELATI

[Finestra di dialogo Esporta mixdown audio](#) a pag. 1360

Tracce e canali

Le tracce rappresentano gli elementi costitutivi di un progetto. Esse consentono di importare, aggiungere, registrare e modificare parti ed eventi. Le tracce sono riportate sotto forma di elenco dall'alto verso il basso nell'elenco tracce e si estendono in senso orizzontale all'interno della **Finestra progetto**. I canali possono essere visualizzati per tutte le tracce relative all'audio e al MIDI.

Tracce

Se si seleziona una traccia nella **Finestra progetto**, i controlli, le impostazioni e i parametri visualizzati nell'**Inspector** e nell'elenco tracce ne consentono il controllo e la gestione.

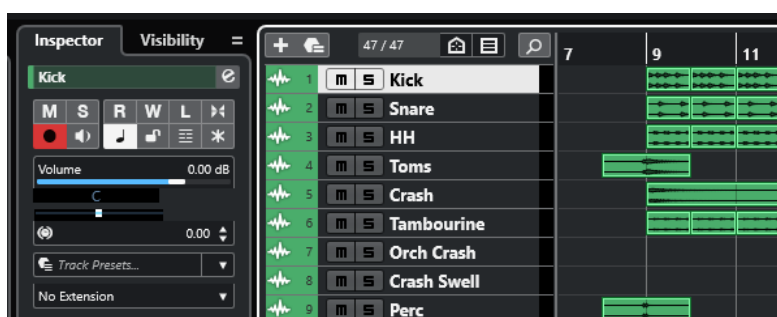

Nell'elenco tracce viene visualizzata una panoramica completa di tutte le tracce aggiunte, elencate dall'alto verso il basso.

Canali

Tutte le tracce relative all'audio e al MIDI, cioè le tracce audio, instrument, campionatore, canale gruppo, canale FX e MIDI vengono assegnate a un particolare canale che può essere visualizzato nella scheda **Canale**. La scheda **Canale** rappresenta un canale della **MixConsole** e le modalità di gestione e utilizzo sono simili. La scheda **Canale** tuttavia, visualizza solamente le sezioni che corrispondono al canale della traccia selezionata.

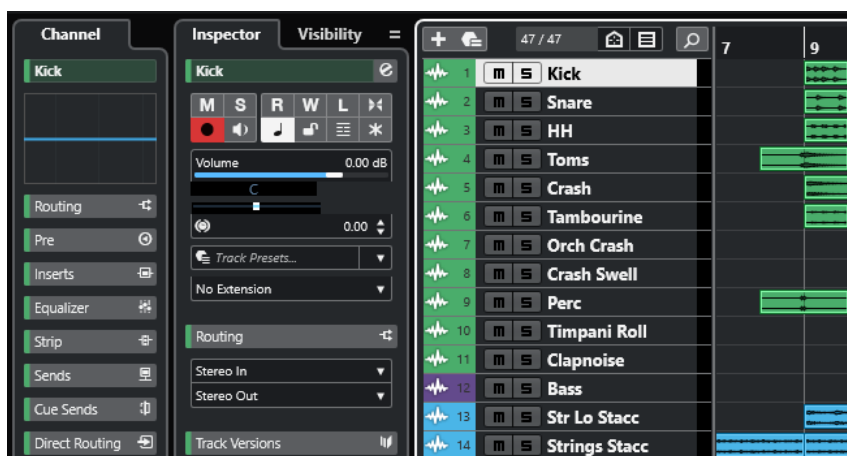

Nella **MixConsole** è disponibile una panoramica completa dei canali corrispondenti relativi all'audio e al MIDI, elencati da sinistra a destra.

LINK CORRELATI

[Le sezioni dell'Inspector delle tracce](#) a pag. 162

[Sezioni dei canali](#) a pag. 181

[Scheda Canale](#) a pag. 74

[Area sinistra della finestra progetto](#) a pag. 76

[Inspector](#) a pag. 77

[MixConsole](#) a pag. 429

Tracce audio e canali

Le tracce audio possono essere utilizzate per registrare e riprodurre gli eventi e le parti audio. Ogni traccia audio dispone di un canale audio corrispondente. Una traccia audio può avere un numero qualsiasi di tracce di automazione per automatizzare i parametri dei canali, le impostazioni degli effetti, ecc.

È possibile aggiungere delle tracce audio utilizzando la finestra di dialogo **Aggiungi una traccia**.

LINK CORRELATI

[Finestra di dialogo Aggiungi una traccia – Audio](#) a pag. 138

Finestra di dialogo Aggiungi una traccia – Audio

La pagina **Audio** della finestra di dialogo **Aggiungi una traccia** consente di configurare e aggiungere le tracce audio.

Per aprire la pagina **Audio** della finestra di dialogo **Aggiungi una traccia**, eseguire una delle seguenti operazioni:

- Fare clic su **Aggiungi una traccia**  nell'area dei controlli globali delle tracce all'interno dell'elenco tracce, quindi fare clic su **Audio**.

Si apre in tal modo la finestra di dialogo **Aggiungi una traccia** globale nella pagina **Audio**.

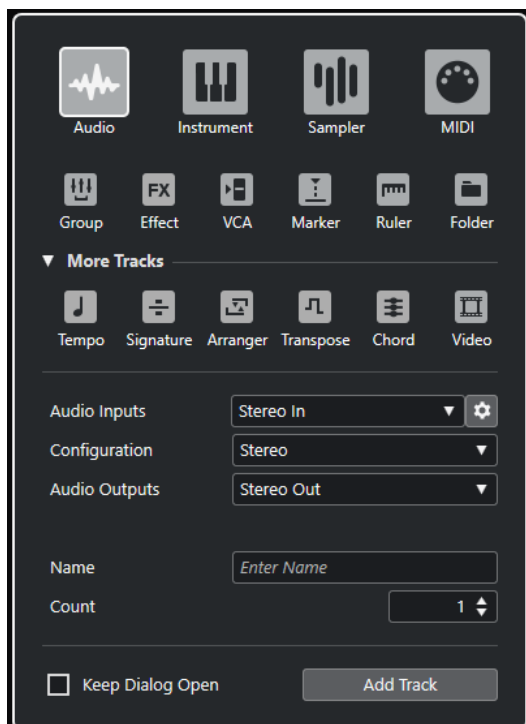

- Selezionare **Progetto > Aggiungi una traccia > Audio** oppure fare clic-destro in un'area vuota dell'elenco tracce e selezionare **Aggiungi una traccia audio**.

Si apre in tal modo la pagina **Audio** della finestra di dialogo **Aggiungi una traccia**.

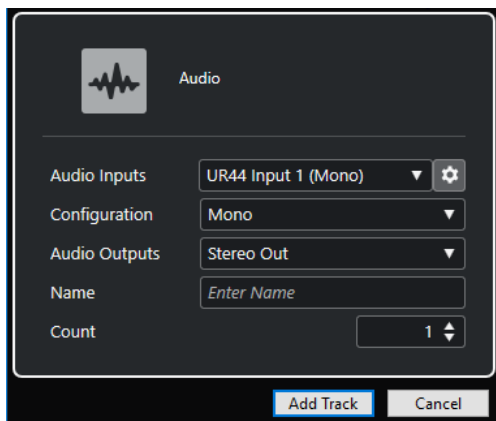

Sono disponibili le seguenti impostazioni:

Ingressi audio

Consente di aprire una finestra in cui è possibile selezionare un ingresso dell'unità hardware audio collegata.

Se è stato aggiunto un bus di ingresso nella finestra **Connessioni audio**, è possibile eseguire un collegamento a quel bus.

Il pulsante **Apri le connessioni audio** consente di aprire la finestra **Connessioni audio**.

Configurazione

Consente di impostare la configurazione dei canali. Le tracce relative all'audio possono essere configurate come tracce mono, stereo o surround.

Uscite audio

Consente di impostare l'assegnazione di uscita.

Nome

Consente di specificare un nome per la traccia.

Numero

Consente di inserire il numero di tracce che si intende aggiungere.

NOTA

È possibile aggiungere un numero illimitato di tracce. Possono essere comunque aggiunte non più di 100 tracce alla volta.

Tieni aperta la finestra di dialogo

Attivare questa opzione per tenere aperta la finestra di dialogo dopo aver fatto clic su **Aggiungi una traccia**. Questo consente di fare clic sulla pagina relativa a un altro tipo di tracce in modo da configurare e aggiungere più tracce.

NOTA

Questa funzione è disponibile solamente se si apre la finestra di dialogo **Aggiungi una traccia** dai controlli delle tracce globali.

Aggiungi una traccia

Consente di aggiungere una o più tracce, in base al tipo di traccia e alle impostazioni della pagina attiva, e chiude la finestra di dialogo.

LINK CORRELATI

[Finestra Connessioni audio](#) a pag. 34

Tracce instrument e canali

È possibile impiegare le tracce instrument per l'utilizzo di VST instrument dedicati. Ciascuna traccia instrument dispone di un canale instrument corrispondente. Una traccia instrument può avere un qualsiasi numero di tracce di automazione.

È possibile aggiungere delle tracce instrument utilizzando la finestra di dialogo **Aggiungi una traccia**.

LINK CORRELATI

[Finestra di dialogo Aggiungi una traccia - Instrument](#) a pag. 140

Finestra di dialogo Aggiungi una traccia - Instrument

La pagina **Instrument** della finestra di dialogo **Aggiungi una traccia** consente di configurare e aggiungere le tracce instrument.

Per aprire la pagina **Instrument** della finestra di dialogo **Aggiungi una traccia**, eseguire una delle seguenti operazioni:

- Fare clic su **Aggiungi una traccia**  nell'area dei controlli globali delle tracce all'interno dell'elenco tracce, quindi fare clic su **Instrument**.

Si apre in tal modo la finestra di dialogo **Aggiungi una traccia** globale nella pagina **Instrument**.

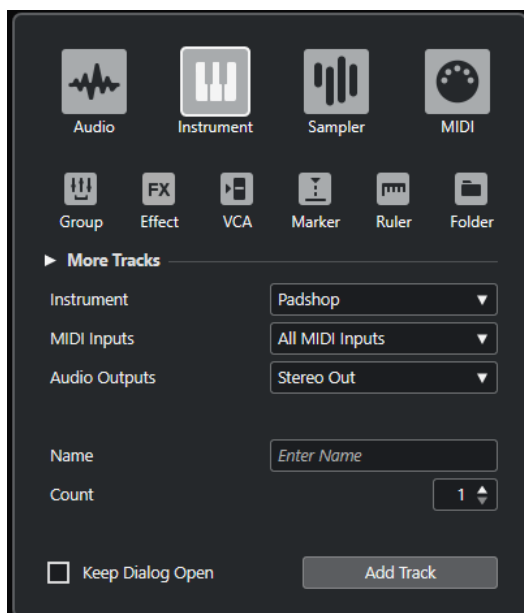

- Selezionare **Progetto > Aggiungi una traccia > Instrument** oppure fare clic-destro in un'area vuota dell'elenco tracce e selezionare **Aggiungi una traccia instrument**.
Si apre in tal modo la pagina **Instrument** della finestra di dialogo **Aggiungi una traccia**.

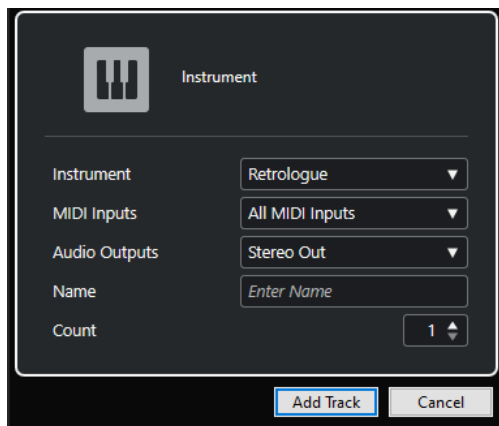

Sono disponibili le seguenti impostazioni:

Instrument

Consente di selezionare un VST instrument.

Ingressi MIDI

Consente di impostare gli ingressi MIDI.

Uscite audio

Consente di impostare l'assegnazione di uscita.

Nome

Consente di specificare un nome per la traccia.

Numero

Consente di inserire il numero di tracce che si intende aggiungere.

NOTA

È possibile aggiungere un numero illimitato di tracce. Possono essere comunque aggiunte non più di 100 tracce alla volta.

Tieni aperta la finestra di dialogo

Attivare questa opzione per tenere aperta la finestra di dialogo dopo aver fatto clic su **Aggiungi una traccia**. Questo consente di fare clic sulla pagina relativa a un altro tipo di tracce in modo da configurare e aggiungere più tracce.

NOTA

Questa funzione è disponibile solamente se si apre la finestra di dialogo **Aggiungi una traccia** dai controlli delle tracce globali.

Aggiungi una traccia

Consente di aggiungere una o più tracce, in base al tipo di traccia e alle impostazioni della pagina attiva, e chiude la finestra di dialogo.

Tracce campionatore e canali

Le tracce campionatore possono essere utilizzate per controllare via MIDI la riproduzione dei campioni audio. Ciascuna traccia campionatore dispone di un canale corrispondente. Una traccia campionatore può avere un numero qualsiasi di tracce di automazione.

È possibile aggiungere delle tracce campionatore utilizzando la finestra di dialogo **Aggiungi una traccia**.

LINK CORRELATI

[Finestra di dialogo Aggiungi una traccia – Campionatore](#) a pag. 142

[Creazione delle tracce campionatore](#) a pag. 710

[Sampler Control](#) a pag. 710

Finestra di dialogo Aggiungi una traccia – Campionatore

La pagina **Campionatore** della finestra di dialogo **Aggiungi una traccia** consente di configurare e aggiungere le tracce campionatore.

Per aprire la pagina **Campionatore** della finestra di dialogo **Aggiungi una traccia**, eseguire una delle seguenti operazioni:

- Fare clic su **Aggiungi una traccia**  nell'area dei controlli globali delle tracce all'interno dell'elenco tracce, quindi fare clic su **Campionatore**.

Si apre in tal modo la finestra di dialogo **Aggiungi una traccia** globale nella pagina **Campionatore**.

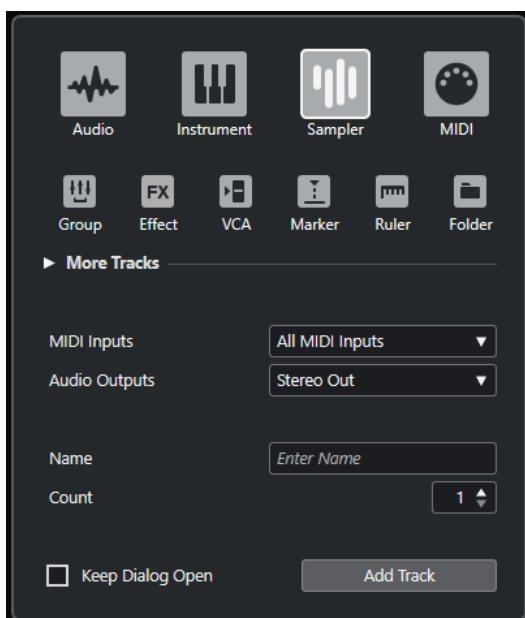

- Selezionare **Progetto > Aggiungi una traccia > Campionatore** oppure fare clic-destro in un'area vuota dell'elenco tracce e selezionare **Aggiungi una traccia campionatore**.
Si apre in tal modo la pagina **Campionatore** della finestra di dialogo **Aggiungi una traccia**.

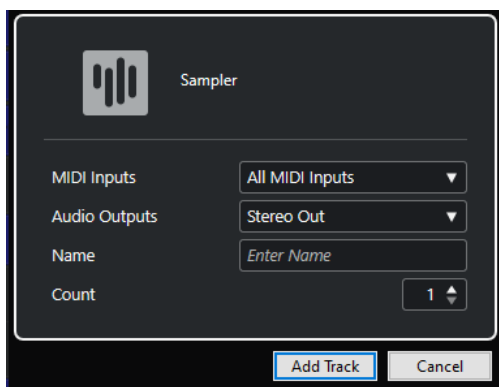

Sono disponibili le seguenti impostazioni:

Ingressi MIDI

Consente di impostare gli ingressi MIDI.

Uscite audio

Consente di impostare l'assegnazione di uscita.

Nome

Consente di specificare un nome per la traccia.

Numero

Consente di inserire il numero di tracce che si intende aggiungere.

Tieni aperta la finestra di dialogo

Attivare questa opzione per tenere aperta la finestra di dialogo dopo aver fatto clic su **Aggiungi una traccia**. Questo consente di fare clic sulla pagina relativa a un altro tipo di tracce in modo da configurare e aggiungere più tracce.

NOTA

Questa funzione è disponibile solamente se si apre la finestra di dialogo **Aggiungi una traccia** dai controlli delle tracce globali.

Aggiungi una traccia

Consente di aggiungere una o più tracce, in base al tipo di traccia e alle impostazioni della pagina attiva, e chiude la finestra di dialogo.

Tracce MIDI e canali

Le tracce MIDI possono essere utilizzate per registrare e riprodurre le parti MIDI. Ciascuna traccia MIDI dispone di un canale MIDI corrispondente. Una traccia MIDI può avere un qualsiasi numero di tracce di automazione.

È possibile aggiungere delle tracce MIDI utilizzando la finestra di dialogo **Aggiungi una traccia**.

LINK CORRELATI

[Finestra di dialogo Aggiungi una traccia – MIDI](#) a pag. 143

Finestra di dialogo Aggiungi una traccia – MIDI

La pagina **MIDI** della finestra di dialogo **Aggiungi una traccia** consente di configurare e aggiungere le tracce MIDI.

Per aprire la pagina **MIDI** della finestra di dialogo **Aggiungi una traccia**, eseguire una delle seguenti operazioni:

- Fare clic su **Aggiungi una traccia**  nell'area dei controlli globali delle tracce all'interno dell'elenco tracce, quindi fare clic su **MIDI**.
Si apre in tal modo la finestra di dialogo **Aggiungi una traccia** globale nella pagina **MIDI**.

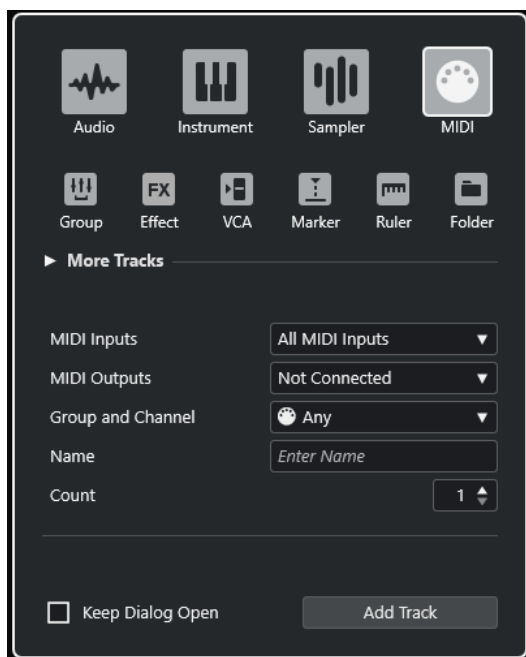

- Selezionare **Progetto > Aggiungi una traccia > MIDI** oppure fare clic-destro in un'area vuota dell'elenco tracce e selezionare **Aggiungi una traccia MIDI**.

Si apre in tal modo la pagina **MIDI** della finestra di dialogo **Aggiungi una traccia**.

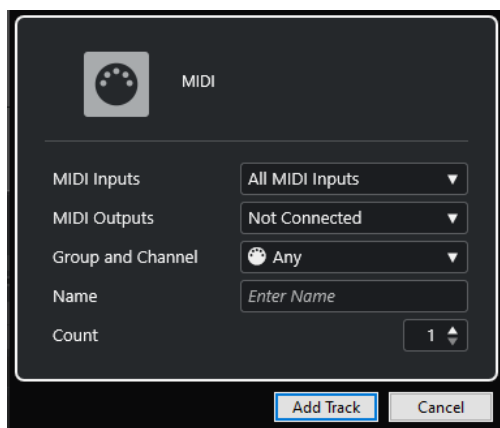

Sono disponibili le seguenti impostazioni:

Ingressi MIDI

Consente di impostare gli ingressi MIDI.

Uscite MIDI

Consente di impostare le uscite MIDI.

Gruppo e canale

Consente di specificare il gruppo e il canale MIDI.

Nome

Consente di specificare un nome per la traccia.

Numero

Consente di inserire il numero di tracce che si intende aggiungere.

NOTA

È possibile aggiungere un numero illimitato di tracce. Possono essere comunque aggiunte non più di 100 tracce alla volta.

Tieni aperta la finestra di dialogo

Attivare questa opzione per tenere aperta la finestra di dialogo dopo aver fatto clic su **Aggiungi una traccia**. Questo consente di fare clic sulla pagina relativa a un altro tipo di tracce in modo da configurare e aggiungere più tracce.

NOTA

Questa funzione è disponibile solamente se si apre la finestra di dialogo **Aggiungi una traccia** dai controlli delle tracce globali.

Aggiungi una traccia

Consente di aggiungere una o più tracce, in base al tipo di traccia e alle impostazioni della pagina attiva, e chiude la finestra di dialogo.

Tracce canale gruppo

È possibile utilizzare le tracce canale gruppo per creare un sub mix di più canali audio e applicare a questo sub mix gli stessi effetti. Una traccia canale gruppo non contiene eventi veri e propri ma visualizza le impostazioni e l'automazione del canale gruppo corrispondente.

Tutte le tracce canale gruppo vengono posizionate automaticamente in una speciale cartella canale gruppo nell'elenco tracce per facilitarne la gestione. Ciascuna traccia canale gruppo dispone di un canale corrispondente. Una traccia canale gruppo può avere un qualsiasi numero di tracce di automazione.

È possibile aggiungere delle tracce canale gruppo utilizzando la finestra di dialogo **Aggiungi una traccia**.

LINK CORRELATI

[Finestra di dialogo Aggiungi una traccia – Canale gruppo](#) a pag. 145

Finestra di dialogo Aggiungi una traccia – Canale gruppo

La pagina **Gruppo** della finestra di dialogo **Aggiungi una traccia** consente di configurare e aggiungere le tracce canale gruppo.

Per aprire la pagina **Gruppo** della finestra di dialogo **Aggiungi una traccia**, eseguire una delle seguenti operazioni:

- Fare clic su **Aggiungi una traccia**  nell'area dei controlli globali delle tracce all'interno dell'elenco tracce, quindi fare clic su **Gruppo**.

Si apre in tal modo la finestra di dialogo **Aggiungi una traccia** globale nella pagina **Gruppo**.

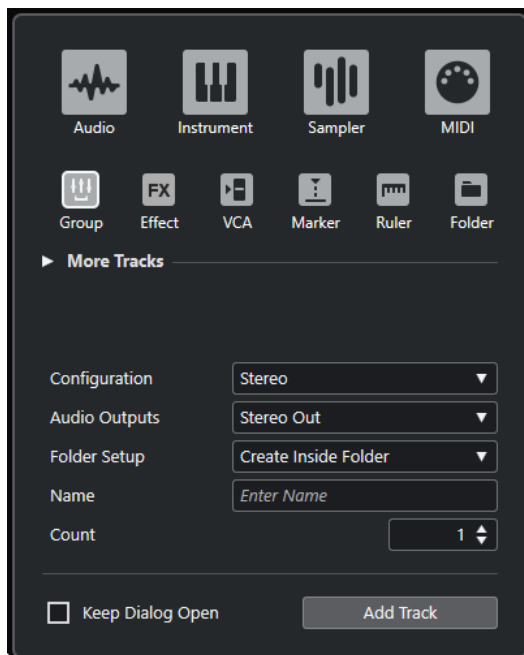

- Selezionare **Progetto > Aggiungi una traccia > Gruppo**.
Si apre in tal modo la pagina **Gruppo** della finestra di dialogo **Aggiungi una traccia**.

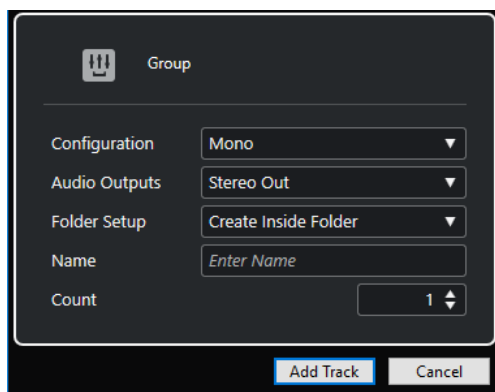

Sono disponibili le seguenti impostazioni:

Configurazione

Consente di impostare la configurazione dei canali. Le tracce relative all'audio possono essere configurate come tracce mono, stereo o surround.

Uscite audio

Consente di impostare l'assegnazione di uscita.

Configurazione della cartella

Consente di definire se creare l'effetto all'interno o al di fuori di una cartella dedicata.

Nome

Consente di specificare un nome per la traccia.

Numero

Consente di inserire il numero di tracce che si intende aggiungere.

Tieni aperta la finestra di dialogo

Attivare questa opzione per tenere aperta la finestra di dialogo dopo aver fatto clic su **Aggiungi una traccia**. Questo consente di fare clic sulla pagina relativa a un altro tipo di tracce in modo da configurare e aggiungere più tracce.

NOTA

Questa funzione è disponibile solamente se si apre la finestra di dialogo **Aggiungi una traccia** dai controlli delle tracce globali.

Aggiungi una traccia

Consente di aggiungere una o più tracce, in base al tipo di traccia e alle impostazioni della pagina attiva, e chiude la finestra di dialogo.

Tracce canale FX

Le tracce canale FX possono essere utilizzate per aggiungere degli effetti in mandata. Ciascun canale FX può contenere fino a otto processori di effetti. Se si assegnano le mandate da un canale audio a un canale FX, l'audio viene inviato dal canale audio agli effetti nella traccia canale FX. È possibile posizionare le tracce canale FX in una speciale cartella canale FX, oppure nell'elenco tracce al di fuori di una cartella canale FX. Ciascun canale FX dispone di un canale corrispondente. Una traccia canale FX può avere un qualsiasi numero di tracce di automazione.

È possibile aggiungere delle tracce canale FX utilizzando la finestra di dialogo **Aggiungi una traccia**.

LINK CORRELATI

[Finestra di dialogo Aggiungi una traccia – Effetto](#) a pag. 147

Finestra di dialogo Aggiungi una traccia – Effetto

La pagina **Effetto** della finestra di dialogo **Aggiungi una traccia** consente di configurare e aggiungere le tracce canale FX.

Per aprire la pagina **Effetto** della finestra di dialogo **Aggiungi una traccia**, eseguire una delle seguenti operazioni:

- Fare clic su **Aggiungi una traccia**  nell'area dei controlli globali delle tracce all'interno dell'elenco tracce, quindi fare clic su **Effetto**.

Si apre in tal modo la finestra di dialogo **Aggiungi una traccia** globale nella pagina **Effetto**.

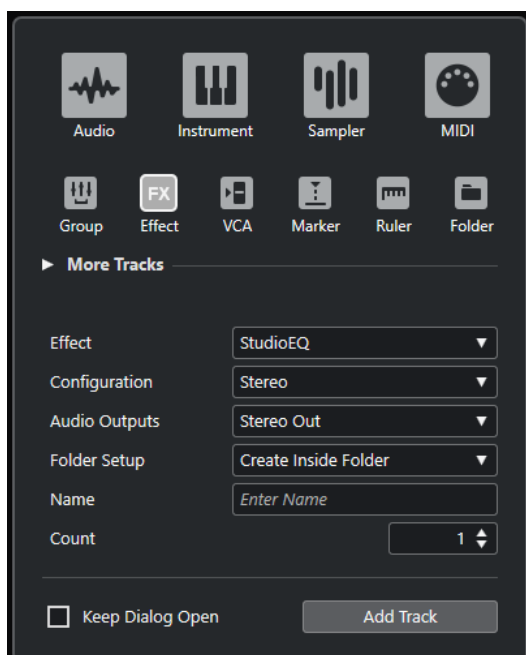

- Selezionare **Progetto > Aggiungi una traccia > Effetto**.
Si apre in tal modo la pagina **Effetto** della finestra di dialogo **Aggiungi una traccia**.

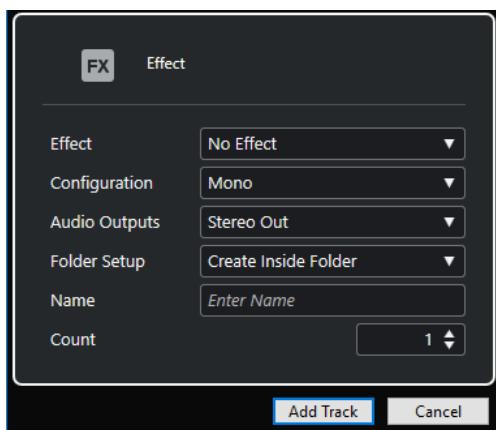

Sono disponibili le seguenti impostazioni:

Effetto

Consente di selezionare un effetto.

Configurazione

Consente di impostare la configurazione dei canali. Le tracce relative all'audio possono essere configurate come tracce mono, stereo o surround.

Uscite audio

Consente di impostare l'assegnazione di uscita.

Configurazione della cartella

Consente di definire se creare l'effetto all'interno o al di fuori di una cartella dedicata.

Nome

Consente di specificare un nome per la traccia.

Numero

Consente di inserire il numero di tracce che si intende aggiungere.

Tieni aperta la finestra di dialogo

Attivare questa opzione per tenere aperta la finestra di dialogo dopo aver fatto clic su **Aggiungi una traccia**. Questo consente di fare clic sulla pagina relativa a un altro tipo di tracce in modo da configurare e aggiungere più tracce.

NOTA

Questa funzione è disponibile solamente se si apre la finestra di dialogo **Aggiungi una traccia** dai controlli delle tracce globali.

Aggiungi una traccia

Consente di aggiungere una o più tracce, in base al tipo di traccia e alle impostazioni della pagina attiva, e chiude la finestra di dialogo.

LINK CORRELATI

[Aggiunta delle tracce canale FX a pag. 547](#)

[Aggiunta dei canali FX ai canali selezionati a pag. 548](#)

Tracce fader VCA

Le tracce fader VCA possono essere utilizzate per aggiungere dei fader VCA al proprio progetto.

VCA è l'acronimo di Voltage-Controlled Amplifier. È possibile aggiungere delle tracce fader VCA utilizzando la finestra di dialogo **Aggiungi una traccia**.

LINK CORRELATI

[Finestra di dialogo Aggiungi una traccia – VCA](#) a pag. 149

[Fader VCA](#) a pag. 509

[Automazione dei fader VCA](#) a pag. 513

[Automazione](#) a pag. 873

Finestra di dialogo Aggiungi una traccia – VCA

La pagina **VCA** della finestra di dialogo **Aggiungi una traccia** consente di configurare e aggiungere le tracce fader VCA.

Per aprire la pagina **VCA** della finestra di dialogo **Aggiungi una traccia**, eseguire una delle seguenti operazioni:

- Fare clic su **Aggiungi una traccia**  nell'area dei controlli globali delle tracce all'interno dell'elenco tracce, quindi fare clic su **VCA**.

Si apre in tal modo la finestra di dialogo **Aggiungi una traccia** globale nella pagina **VCA**.

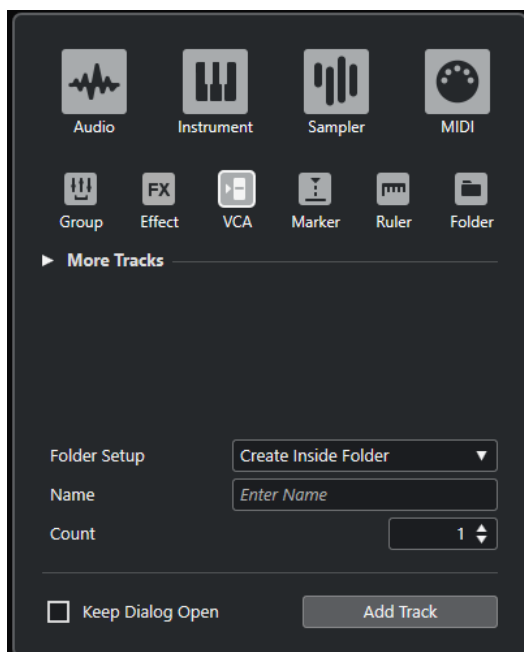

- Selezionare **Progetto > Aggiungi una traccia > VCA**.
Si apre in tal modo la pagina **VCA** della finestra di dialogo **Aggiungi una traccia**.

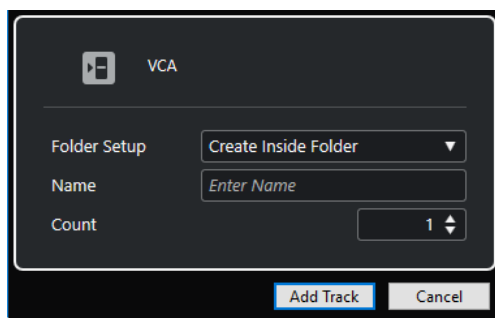

Sono disponibili le seguenti impostazioni:

Configurazione della cartella

Consente di definire se creare l'effetto all'interno o al di fuori di una cartella dedicata.

Nome

Consente di specificare un nome per la traccia.

Numero

Consente di inserire il numero di tracce che si intende aggiungere.

Tieni aperta la finestra di dialogo

Attivare questa opzione per tenere aperta la finestra di dialogo dopo aver fatto clic su **Aggiungi una traccia**. Questo consente di fare clic sulla pagina relativa a un altro tipo di tracce in modo da configurare e aggiungere più tracce.

NOTA

Questa funzione è disponibile solamente se si apre la finestra di dialogo **Aggiungi una traccia** dai controlli delle tracce globali.

Aggiungi una traccia

Consente di aggiungere una o più tracce, in base al tipo di traccia e alle impostazioni della pagina attiva, e chiude la finestra di dialogo.

Traccia marker

Le tracce marker possono essere utilizzate per aggiungere e modificare i marker, utili per contrassegnare e raggiungere rapidamente determinate posizioni nel progetto.

È possibile aggiungere delle tracce marker utilizzando la finestra di dialogo **Aggiungi una traccia**.

È possibile aggiungere fino a 10 tracce marker a un progetto.

LINK CORRELATI

[Finestra di dialogo Aggiungi una traccia - Marker](#) a pag. 150

Finestra di dialogo Aggiungi una traccia - Marker

La pagina **Marker** della finestra di dialogo **Aggiungi una traccia** consente di configurare e aggiungere le tracce marker.

Per aprire la pagina **Marker** della finestra di dialogo **Aggiungi una traccia**, eseguire una delle seguenti operazioni:

- Fare clic su **Aggiungi una traccia**  nell'area dei controlli globali delle tracce all'interno dell'elenco tracce, quindi fare clic su **Marker**.

Si apre in tal modo la finestra di dialogo **Aggiungi una traccia** globale nella pagina **Marker**.

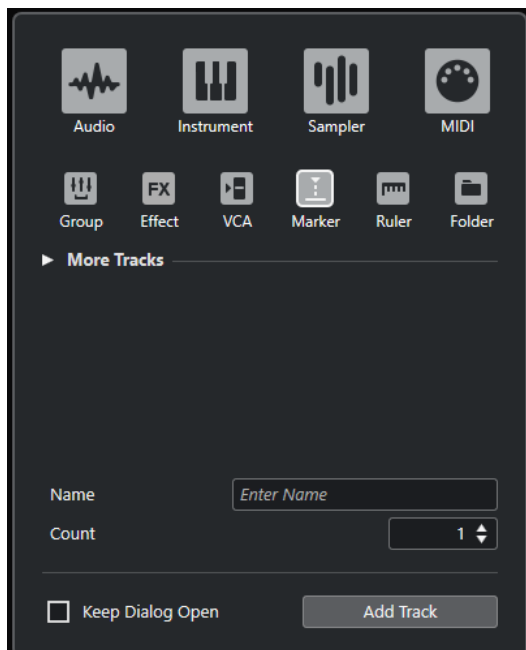

- Selezionare **Progetto > Aggiungi una traccia > Marker**.

Si apre in tal modo la pagina **Marker** della finestra di dialogo **Aggiungi una traccia**.

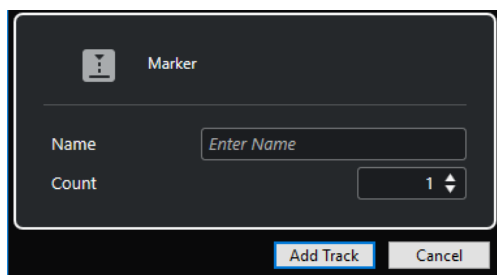

Sono disponibili le seguenti impostazioni:

Nome

Consente di specificare un nome per la traccia.

Numero

Consente di inserire il numero di tracce che si intende aggiungere.

Tieni aperta la finestra di dialogo

Attivare questa opzione per tenere aperta la finestra di dialogo dopo aver fatto clic su **Aggiungi una traccia**. Questo consente di fare clic sulla pagina relativa a un altro tipo di tracce in modo da configurare e aggiungere più tracce.

NOTA

Questa funzione è disponibile solamente se si apre la finestra di dialogo **Aggiungi una traccia** dai controlli delle tracce globali.

Aggiungi una traccia

Consente di aggiungere una o più tracce, in base al tipo di traccia e alle impostazioni della pagina attiva, e chiude la finestra di dialogo.

LINK CORRELATI

[Traccia marker](#) a pag. 150

Tracce righello

Le tracce righello possono essere utilizzate per visualizzare più righelli con diversi formati di visualizzazione per la linea del tempo. Questi righelli sono completamente indipendenti dal righello principale, così come dai righelli e dai display di posizione nelle altre finestre.

È possibile aggiungere delle tracce righello utilizzando la finestra di dialogo **Aggiungi una traccia**.

LINK CORRELATI

[Finestra di dialogo Aggiungi una traccia – Righello](#) a pag. 152

Finestra di dialogo Aggiungi una traccia – Righello

La pagina **Righello** della finestra di dialogo **Aggiungi una traccia** consente di configurare e aggiungere le tracce righello.

Per aprire la pagina **Righello** della finestra di dialogo **Aggiungi una traccia**, eseguire una delle seguenti operazioni:

- Fare clic su **Aggiungi una traccia**  nell'area dei controlli globali delle tracce all'interno dell'elenco tracce, quindi fare clic su **Righello**.

Si apre in tal modo la finestra di dialogo **Aggiungi una traccia** globale nella pagina **Righello**.

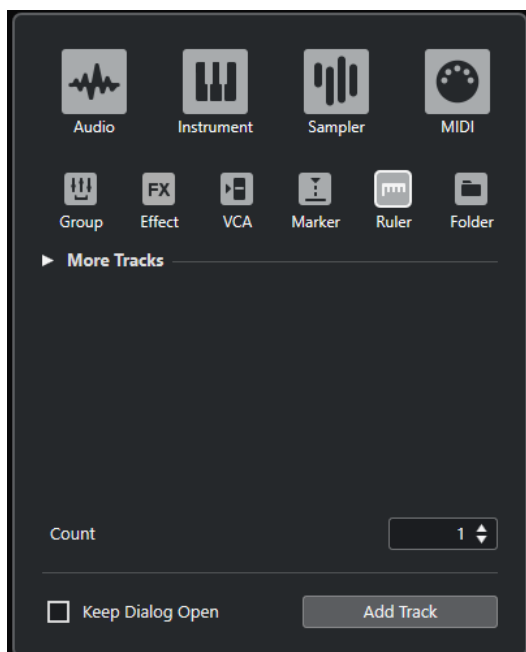

- Selezionare **Progetto > Aggiungi una traccia > Righello**.
Si apre in tal modo la pagina **Righello** della finestra di dialogo **Aggiungi una traccia**.

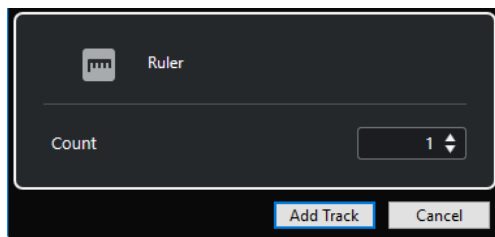

Sono disponibili le seguenti impostazioni:

Numero

Consente di inserire il numero di tracce che si intende aggiungere.

Tieni aperta la finestra di dialogo

Attivare questa opzione per tenere aperta la finestra di dialogo dopo aver fatto clic su **Aggiungi una traccia**. Questo consente di fare clic sulla pagina relativa a un altro tipo di tracce in modo da configurare e aggiungere più tracce.

NOTA

Questa funzione è disponibile solamente se si apre la finestra di dialogo **Aggiungi una traccia** dai controlli delle tracce globali.

Aggiungi una traccia

Consente di aggiungere una o più tracce, in base al tipo di traccia e alle impostazioni della pagina attiva, e chiude la finestra di dialogo.

I controlli delle tracce righello

Nell'elenco tracce è possibile modificare il formato di visualizzazione del righello.

Fare clic sul formato di visualizzazione per aprire un menu a tendina.

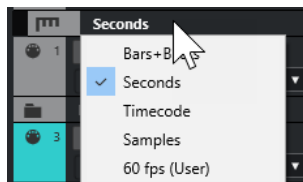

Sono disponibili i seguenti formati di visualizzazione:

Misure e movimenti

Attiva un formato di visualizzazione in misure, movimenti, note da un sedicesimo e tick. Per impostazione predefinita, ciascuna nota da un sedicesimo corrisponde a 120 tick. Per regolare questo valore, modificare il parametro **Risoluzione di visualizzazione MIDI** nella finestra di dialogo **Preferenze** (pagina **MIDI**).

Secondi

Attiva un formato di visualizzazione in ore, minuti, secondi e millisecondi.

Timecode

Attiva un formato di visualizzazione in ore, minuti, secondi e fotogrammi. Il numero di fotogrammi (frame) al secondo (fps) viene definito nella finestra di dialogo **Configurazione del progetto** dal menu a tendina **Frequenza dei fotogrammi del progetto**. Per visualizzare i sub-fotogrammi attivare la funzione **Mostra i sub-fotogrammi del timecode** nella finestra di dialogo **Preferenze** (pagina **Trasporto**).

Campioni

Attiva un formato di visualizzazione basato sui campioni.

fps (utente)

Attiva un formato di visualizzazione in ore, minuti, secondi e fotogrammi e consente di definire il numero di fotogrammi al secondo. Per visualizzare i sub-fotogrammi attivare la funzione **Mostra i sub-fotogrammi del timecode** nella finestra di dialogo **Preferenze** (pagina **Trasporto**). Nella pagina **Trasporto** è possibile impostare anche la frequenza dei fotogrammi.

NOTA

Le tracce righello non vengono influenzate dal formato di visualizzazione definito nella finestra di dialogo **Configurazione del progetto**.

Tracce cartella

Le tracce cartella fungono da contenitori per altre tracce e consentono di facilitare l'organizzazione e la gestione della struttura complessiva delle tracce. Consentono inoltre di modificare contemporaneamente più tracce.

È possibile aggiungere delle tracce cartella utilizzando la finestra di dialogo **Aggiungi una traccia**.

LINK CORRELATI

[Finestra di dialogo Aggiungi una traccia – Cartella](#) a pag. 154

Finestra di dialogo Aggiungi una traccia – Cartella

La pagina **Cartella** della finestra di dialogo **Aggiungi una traccia** consente di configurare e aggiungere le tracce cartella.

Per aprire la pagina **Cartella** della finestra di dialogo **Aggiungi una traccia**, eseguire una delle seguenti operazioni:

- Fare clic su **Aggiungi una traccia**  nell'area dei controlli globali delle tracce all'interno dell'elenco tracce, quindi fare clic su **Cartella**.
Si apre la finestra di dialogo **Aggiungi una traccia** globale nella pagina **Cartella**.

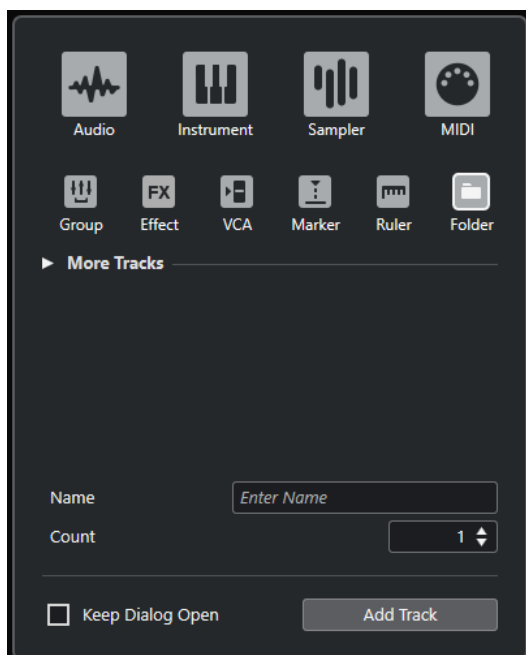

- Selezionare **Progetto > Aggiungi una traccia > Cartella**.
Si apre in tal modo la pagina **Cartella** della finestra di dialogo **Aggiungi una traccia**.

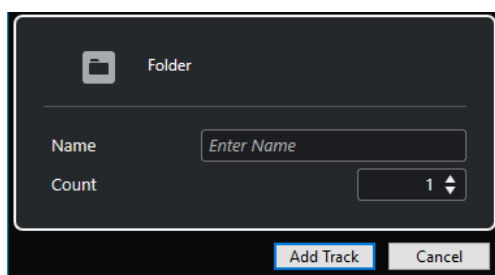

Sono disponibili le seguenti impostazioni:

Nome

Consente di specificare un nome per la traccia.

Numero

Consente di inserire il numero di tracce che si intende aggiungere.

Tieni aperta la finestra di dialogo

Attivare questa opzione per tenere aperta la finestra di dialogo dopo aver fatto clic su **Aggiungi una traccia**. Questo consente di fare clic sulla pagina relativa a un altro tipo di tracce in modo da configurare e aggiungere più tracce.

NOTA

Questa funzione è disponibile solamente se si apre la finestra di dialogo **Aggiungi una traccia** dai controlli delle tracce globali.

Aggiungi una traccia

Consente di aggiungere una o più tracce, in base al tipo di traccia e alle impostazioni della pagina attiva, e chiude la finestra di dialogo.

I controlli delle tracce cartella

L'elenco tracce contiene una serie di controlli e parametri che consentono di modificare tutte le tracce contenute nella cartella.

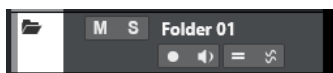

Espandi/Comprimi la cartella



Visualizza/nasconde le tracce contenute nella cartella. Le tracce nascoste vengono riprodotte con le modalità consuete.

Nome della traccia



Fare doppio-clic per rinominare la traccia.

Mute



Mette in mute la traccia.

Solo



Mette in solo la traccia.

Abilita la registrazione



Attiva la traccia per la registrazione.

Monitoraggio



Per le tracce relative all'audio, questo comando invia i segnali in entrata all'uscita selezionata.

Per le tracce relative al MIDI e ai VST instrument, questo comando consente di inviare i segnali MIDI in entrata all'uscita MIDI selezionata. Per poter utilizzare questa funzionalità, attivare l'opzione **MIDI thru attivo** nella finestra di dialogo **Preferenze** (pagina **MIDI**).

Editing di gruppo



Consente di attivare la modalità editing di gruppo.

AudioWarp coerente in fase



Attiva le funzionalità di modifica coerenti in fase di parti ed eventi nel gruppo di modifica per le operazioni **AudioWarp**.

Blocca



Disabilita tutte le operazioni di editing per tutti gli eventi della traccia.

LINK CORRELATI

[Modalità Editing di gruppo](#) a pag. 263

Traccia tempo

La traccia tempo può essere utilizzata per creare delle variazioni di tempo all'interno di un progetto.

È possibile aggiungere una sola volta questo tipo di traccia a un progetto.

- Per aggiungere una traccia tempo al progetto, selezionare **Progetto > Aggiungi una traccia > Tempo**.

I controlli della traccia tempo

L'elenco tracce contiene una serie di controlli e parametri che consentono di modificare la traccia tempo.

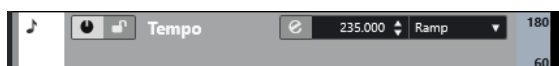

Attiva traccia tempo



Consente di attivare la traccia tempo. In questa modalità, il tempo non può essere modificato nella **Barra di trasporto**.

Blocca



Disabilita tutte le operazioni di editing per tutti gli eventi della traccia.

Tempo attuale



Consente di modificare il tempo alla posizione del cursore di progetto.

Apri la finestra di dialogo 'Calcolo del tempo'



Consente di aprire la finestra di dialogo **Calcolo del tempo**.

Tipo di curva degli eventi di tempo



Consente di specificare se il tempo deve modificarsi gradualmente (**Rampa**) o istantaneamente (**Gradino**) dal punto curva precedente a quello nuovo.

Limite superiore del tempo visibile/Limite inferiore del tempo visibile



Consente di specificare l'intervallo di visualizzazione. Con questa opzione viene modificata la scala di visualizzazione della traccia tempo ma non le impostazioni relative al tempo.

Traccia metrica

La traccia metrica può essere utilizzata per aggiungere e modificare gli eventi di metrica e per configurare dei pattern di click per tali eventi. Lo sfondo di una traccia metrica visualizza sempre le misure. Questo aspetto è indipendente dal formato di visualizzazione impostato per il righello.

È possibile aggiungere una sola volta questo tipo di traccia a un progetto.

- Per aggiungere la traccia metrica al progetto, selezionare **Progetto > Aggiungi una traccia > Metrica**.

LINK CORRELATI

[Eventi di tempo in chiave](#) a pag. 1350

[Scheda Pattern di click](#) a pag. 320

I controlli della traccia metrica

L'elenco tracce contiene una serie di controlli e parametri che consentono di modificare la traccia metrica.



Blocca



Disabilita tutte le operazioni di editing per tutti gli eventi della traccia.

Opzioni della traccia metrica



- **Copia il pattern di click negli appunti**

Consente di copiare negli appunti il pattern di click dell'evento di tempo in chiave selezionato.

- **Incolla il pattern di click nei tempi in chiave selezionati**

Consente di incollare il pattern di click dagli appunti agli eventi di tempo in chiave selezionati.

NOTA

Questa funzione ha effetto solamente se gli eventi di tempo in chiave selezionati sono uguali.

- **Applica i pattern di click ai tempi in chiave uguali**

Consente di incollare il pattern di click dagli appunti agli eventi di tempo in chiave che sono uguali.

NOTA

Ciò non richiede di selezionare in anticipo gli eventi di metrica.

- **Riporta i pattern di click ai valori predefiniti**

Consente di riportare il pattern di click dell'evento di tempo in chiave selezionato ai valori predefiniti. Se non è selezionato alcun evento di tempo in chiave, i pattern di click di tutti gli eventi di tempo in chiave vengono impostati sui valori predefiniti.

- **Visualizza i pattern di click**

Consente di visualizzare/nascondere i pattern di click per gli eventi di tempo in chiave.

- **Renderizza il click MIDI tra i localizzatori**

Aggiunge una traccia MIDI al progetto e crea una parte MIDI contenente il pattern di click tra i localizzatori sinistro e destro.

- **Renderizza il click audio tra i localizzatori**

Aggiunge una traccia audio al progetto e crea un evento audio contenente il pattern di click tra i localizzatori sinistro e destro.

- **Finestra di dialogo 'Modifica la struttura delle misure'**

Apri la finestra di dialogo **Modifica la struttura delle misure**.

LINK CORRELATI

[Scheda Pattern di click](#) a pag. 320

[Finestra di dialogo 'Modifica la struttura delle misure'](#) a pag. 1346

Traccia arranger

La traccia arranger può essere utilizzata per organizzare e strutturare il progetto, delimitandone delle sezioni e determinandone l'ordine di riproduzione.

È possibile aggiungere una sola volta questo tipo di traccia a un progetto.

- Per aggiungere la traccia arranger al progetto, selezionare **Progetto > Aggiungi una traccia > Arranger**.

I controlli della traccia arranger

L'elenco tracce contiene una serie di controlli e parametri che consentono di modificare la traccia arranger.



Seleziona la catena arranger attiva

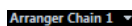

Consente di selezionare la catena arranger attiva.

Voce attuale



Mostra quale evento arranger è attivo.

Ripetizione attuale



Mostra quale ripetizione è attiva.

Attiva la modalità 'Arranger'



Consente di attivare e disattivare la modalità arranger.

Cambia la base dei tempi



Consente di impostare la base dei tempi musicale (relativa al tempo musicale) o lineare (relativa al tempo cronologico).

Apri l'Editor arranger



Apri l'**Editor arranger** per la traccia.

Traccia trasposizione

È possibile utilizzare la traccia trasposizione per definire dei cambiamenti globali di tonalità.

È possibile aggiungere una sola volta questo tipo di traccia a un progetto.

- Per aggiungere la traccia trasposizione al progetto, selezionare **Progetto > Aggiungi una traccia > Trasposizione**.

I controlli della traccia trasposizione

L'elenco tracce contiene una serie di parametri che consentono di controllare la traccia trasposizione.

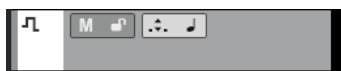

Metti in mute gli eventi di trasposizione



Mette in mute la traccia.

Mantieni la trasposizione nell'intervallo di un'ottava



Consente di mantenere la trasposizione nell'intervallo dell'ottava e fa in modo che nulla venga trasposto per più di sette semitoni.

Cambia la base dei tempi



Consente di impostare la base dei tempi musicale (relativa al tempo musicale) o lineare (relativa al tempo cronologico).

Blocca



Disabilita tutte le operazioni di editing per tutti gli eventi della traccia.

Traccia accordi

È possibile utilizzare la traccia accordi per l'aggiunta al proprio progetto di eventi accordo ed eventi di scala. Questi eventi sono in grado di trasformare le altezze di altri eventi.

È possibile aggiungere una sola volta questo tipo di traccia a un progetto.

- Per aggiungere la traccia accordi al progetto, selezionare **Progetto > Aggiungi una traccia > Accordi**.

I controlli della traccia accordi

L'elenco tracce contiene una serie di controlli e parametri che consentono di modificare le tracce accordi.

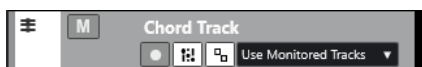

Sono disponibili i seguenti controlli:

Abilita la registrazione



Attiva la traccia per la registrazione.

Metti in mute la traccia accordi



Mette in mute la traccia.

Seleziona la traccia per l'ascolto



Consente di selezionare una traccia per l'ascolto degli eventi accordo.

Risolvi i conflitti di visualizzazione



Consente di visualizzare correttamente tutti gli eventi accordo presenti nella traccia, anche a livelli di ingrandimento orizzontale ridotti.

Visualizza le scale



Consente di visualizzare la corsia delle scale nella parte inferiore della traccia accordi.

Tracce video

Le tracce video possono essere utilizzate per riprodurre gli eventi video. I file video vengono visualizzati sotto forma di eventi/clip sulla traccia video, con delle miniature che rappresentano i fotogrammi della pellicola.

È possibile aggiungere fino a due tracce video a un progetto.

- Per aggiungere una traccia video, selezionare **Progetto > Aggiungi una traccia > Video**.

I controlli della traccia video

L'elenco tracce contiene una serie di parametri che consentono di controllare la traccia video.



Metti in mute la traccia video



Mette in mute la traccia.

Nome



Visualizza il nome della traccia. Fare doppio-clic per rinominare la traccia.

Blocca



Disabilita tutte le operazioni di editing per tutti gli eventi della traccia.

Visualizza le miniature



Consente di attivare/disattivare le miniature di una traccia video.

Mostra i numeri dei fotogrammi



Consente di visualizzare ciascuna miniatura con il numero di fotogramma video corrispondente.

Configurazione del pannello delle sezioni dell'Inspector

Per le tracce relative all'audio e al MIDI è possibile configurare le impostazioni di visibilità delle singole sezioni dell'**Inspector**. Può inoltre essere specificato l'ordine delle sezioni.

- Per configurare le sezioni dell'**Inspector**, fare clic-destro su un'area vuota dell'**Inspector** e selezionare **Configurazione delle sezioni**.

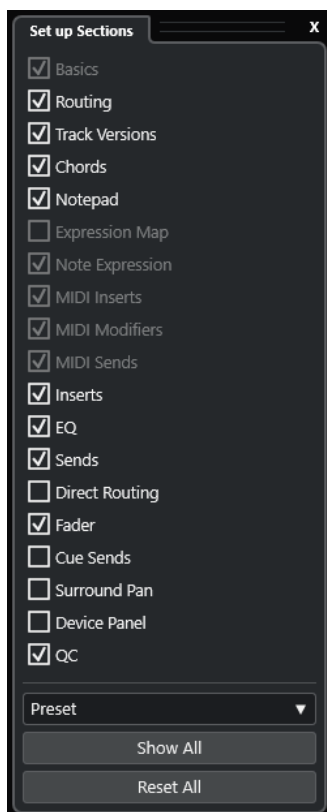

Opzioni delle sezioni

Attivare/disattivare l'opzione relativa alla sezione che si desidera visualizzare/nascondere.

Preset

Consente di salvare le impostazioni sotto forma di preset.

Mostra tutto

Visualizza tutte le sezioni.

Reinizializza tutto

Consente di ripristinare le impostazioni predefinite.

NOTA

È possibile modificare l'ordine delle sezioni trascinandole verso l'alto o verso il basso nell'elenco.

LINK CORRELATI

[Le sezioni dell'Inspector delle tracce](#) a pag. 162

[Sezioni dei canali](#) a pag. 181

Le sezioni dell'Inspector delle tracce

Per le tracce relative all'audio e al MIDI è possibile configurare delle sezioni dell'Inspector specifiche per ciascuna traccia nel pannello **Configurazione delle sezioni**.

A seconda del tipo di traccia, è possibile impostare le seguenti sezioni dell'Inspector delle tracce:

Impostazioni di base

Consente di configurare le impostazioni di base delle tracce.

Assegnazione

Consente di configurare le assegnazioni di ingresso e uscita per le tracce e i canali relativi all'audio.

Consente di configurare le assegnazioni di ingresso e uscita per le tracce relative al MIDI e per i canali MIDI.

Track Versions

Consente di creare e modificare le **Track Versions**.

Accordi

Consente di specificare il modo in cui la traccia segue la traccia accordi per le tracce/i canali relativi all'audio.

Questa funzione consente di specificare il modo in cui la traccia segue la traccia accordi per le tracce/i canali relativi al MIDI.

Blocco note

Consente di inserire delle annotazioni per la traccia.

Expression Map

Per le tracce/i canali relativi al MIDI, consente di lavorare con le funzionalità delle **Expression Map**.

Note Expression

Per le tracce/i canali relativi al MIDI, consente di lavorare con le funzionalità **Note Expression**.

Insert MIDI

Per le tracce/i canali relativi al MIDI, consente di aggiungere degli effetti MIDI in insert.

Parametri MIDI

Per le tracce/i canali relativi all'audio, consente di trasporre o adattare la velocity degli eventi delle tracce MIDI in tempo reale nel corso della riproduzione.

Mandate MIDI

Per le tracce/i canali relativi al MIDI, consente di aggiungere degli effetti MIDI in mandata.

Fader MIDI

Visualizza un duplicato del canale corrispondente nella **MixConsole**.

Insert

Per le tracce/i canali relativi all'audio, consente di aggiungere degli effetti audio in insert.

EQ

Per le tracce/i canali relativi all'audio, consente di regolare fino a quattro bande di equalizzazione.

Mandate

Per le tracce/i canali relativi all'audio, consente di selezionare gli effetti in mandata.

Assegnazione diretta

Per le tracce/i canali relativi all'audio, consente di configurare l'assegnazione diretta.

Fader

Visualizza un duplicato del canale corrispondente nella **MixConsole**.

Mandate cue

Per le tracce/i canali relativi all'audio e per le tracce/i canali che sono assegnati a uno strumento, consente di attivare e controllare il livello e il panorama delle mandate cue (fino a quattro).

Surround Pan

Per le tracce/i canali relativi all'audio, visualizza il controllo del panorama per una traccia.

Pannelli delle periferiche

Consente di visualizzare e utilizzare i pannelli delle periferiche.

QC

Consente di configurare i controlli rapidi per utilizzare ad esempio delle periferiche di controllo remoto.

NOTA

Per espandere/comprimere una sezione, fare clic sulla relativa intestazione o sulla freccia a sinistra dell'intestazione stessa. Se la sezione è troppo stretta, la freccia viene automaticamente nascosta.

LINK CORRELATI

- [Sezioni dell'Inspector](#) a pag. 81
- [Configurazione del pannello delle sezioni dell'Inspector](#) a pag. 161
- [Sezione Track Versions](#) a pag. 222
- [Effetti in insert](#) a pag. 537
- [Effetti in mandata](#) a pag. 546
- [Equalizzatore](#) a pag. 472
- [Sezione Accordi per le tracce MIDI](#) a pag. 1211
- [Sezione Accordi per le tracce audio](#) a pag. 1210
- [Mandate cue](#) a pag. 486
- [Strip](#) a pag. 475
- [Assegnazione diretta](#) a pag. 487
- [Viste in miniatura](#) a pag. 821
- [Pannelli delle periferiche](#) a pag. 1004
- [Controlli rapidi delle tracce](#) a pag. 922
- [Expression map](#) a pag. 1152
- [Note Expression](#) a pag. 1164
- [La sezione Parametri MIDI](#) a pag. 987
- [Insert MIDI](#) a pag. 992
- [Mandate MIDI](#) a pag. 994

Sezione Impostazioni di base per le tracce audio

La sezione **Impostazioni di base** per le tracce audio contiene una serie di controlli e parametri che consentono la modifica delle tracce audio.

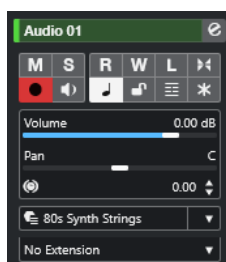

La sezione superiore dell'**Inspector** delle tracce audio contiene le seguenti impostazioni di base per le tracce:

Nome della traccia

 Audio 01

Fare clic per visualizzare/nascondere la sezione relativa alle impostazioni di base delle tracce. Fare doppio-clic per rinominare la traccia. Fare **Alt/Opt**-clic per colorarla.

Modifica la configurazione dei canali



Apri la finestra **Configurazione dei canali** della traccia.

Mute



Mette in mute la traccia.

Solo



Mette in solo la traccia.

Lettura dell'automazione



Consente di leggere l'automazione della traccia.

Scrittura dell'automazione



Consente di scrivere l'automazione della traccia.

Ascolto



Indica se la modalità **Ascolto** è abilitata nella **Control Room**.

Configurazione delle dissolvenze automatiche



Apri una finestra di dialogo in cui è possibile regolare una serie di impostazioni separate relative alle dissolvenze per la traccia.

Abilita la registrazione



Attiva la traccia per la registrazione.

Monitoraggio



Invia i segnali in entrata all'uscita selezionata.

Cambia la base dei tempi



Consente di impostare la base dei tempi musicale (relativa al tempo musicale) o lineare (relativa al tempo cronologico).

Blocca



Disabilita tutte le operazioni di editing per tutti gli eventi della traccia.

Mostra le corsie



Divide le tracce in corsie.

Congela il canale



Consente di congelare il canale audio.

Volume



Consente di regolare il livello della traccia.

Pan



Consente di regolare il panorama della traccia.

Ritardo



Consente di regolare la temporizzazione della riproduzione della traccia.

Carica/Salva/Ricarica i preset delle tracce



Carica o salva un preset delle tracce o consente di ritornare ai preset predefiniti.

Seleziona estensione



Consente di selezionare un'estensione per la traccia.

LINK CORRELATI

[Le sezioni dell'Inspector delle tracce](#) a pag. 162

Sezione Impostazioni di base per le tracce campionatore

La sezione **Impostazioni di base** per le tracce campionatore contiene una serie di controlli e parametri per la modifica delle tracce campionatore.

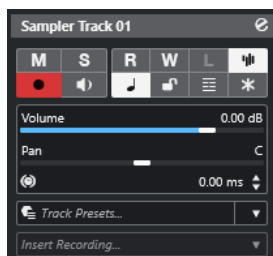

La sezione superiore dell'**Inspector** delle tracce campionatore contiene le seguenti impostazioni di base per le tracce:

Nome della traccia

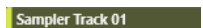

Fare clic una volta per visualizzare/nascondere la sezione relativa alle impostazioni di base della traccia. Fare doppio-clic per rinominare la traccia.

Modifica la configurazione dei canali



Apri la finestra **Configurazione dei canali** della traccia.

Mute



Mette in mute la traccia.

Solo



Mette in solo la traccia.

Letture dell'automazione



Consente di leggere l'automazione della traccia.

Scrittura dell'automazione



Consente di scrivere l'automazione della traccia.

Ascolto



Indica se la modalità **Ascolto** è abilitata nella **Control Room**.

Apri/Chiudi il campionatore



Apri/Chiude il **Sampler Control** nell'area inferiore.

Abilita la registrazione



Attiva la traccia per la registrazione.

Monitoraggio



Invia i dati MIDI in entrata all'uscita MIDI selezionata. Per poter utilizzare questa funzionalità, attivare l'opzione **MIDI thru attivo** nella finestra di dialogo **Preferenze** (pagina **MIDI**).

Cambia la base dei tempi



Consente di impostare la base dei tempi musicale (relativa al tempo musicale) o lineare (relativa al tempo cronologico).

Blocca



Disabilita tutte le operazioni di editing per tutti gli eventi della traccia.

Mostra le corsie



Divide le tracce in corsie.

Congela il canale



Consente di congelare la traccia campionatore.

Volume



Consente di regolare il livello della traccia.

Pan



Consente di regolare il panorama della traccia.

Ritardo



Consente di regolare la temporizzazione della riproduzione della traccia.

Carica/Salva/Ricarica i preset delle tracce



Carica o salva un preset delle tracce o consente di ritornare ai preset predefiniti.

Registrazione retrospettiva



Apri un menu a tendina che consente di inserire una registrazione della traccia retrospettiva, cioè i dati MIDI che sono stati catturati durante la riproduzione.

LINK CORRELATI

[Le sezioni dell'Inspector delle tracce](#) a pag. 162

[Congelamento delle tracce campionatore](#) a pag. 737

Sezione Impostazioni di base per le tracce instrument

La sezione **Impostazioni di base** per le tracce instrument contiene una serie di controlli e parametri per il controllo delle tracce instrument. Visualizza alcune delle sezioni che si trovano anche nelle tracce MIDI e nei canali dei VST instrument.

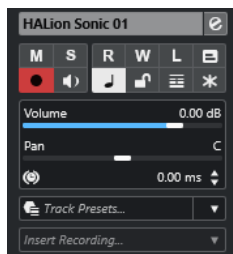

La sezione superiore dell'**Inspector** delle tracce instrument contiene le seguenti impostazioni di base per le tracce:

Nome della traccia



Fare clic una volta per visualizzare/nascondere la sezione relativa alle impostazioni traccia di base. Fare doppio-clic per rinominare la traccia.

Modifica la configurazione dei canali



Apri la finestra **Configurazione dei canali** della traccia.

Mute



Mette in mute la traccia.

Solo



Mette in solo la traccia.

Letture dell'automazione



Consente di leggere l'automazione della traccia.

Scrittura dell'automazione



Consente di scrivere l'automazione della traccia.

Ascolto



Indica se la modalità **Ascolto** è abilitata nella **Control Room**.

Modifica sul posto



Consente di modificare direttamente nella **Finestra progetto** gli eventi e le parti MIDI presenti nella traccia.

Abilita la registrazione



Attiva la traccia per la registrazione.

Monitoraggio



Invia i dati MIDI in entrata all'uscita MIDI selezionata. Per poter utilizzare questa funzionalità, attivare l'opzione **MIDI thru attivo** nella finestra di dialogo **Preferenze** (pagina **MIDI**).

Cambia la base dei tempi



Consente di impostare la base dei tempi musicale (relativa al tempo musicale) o lineare (relativa al tempo cronologico).

Blocca



Disabilita tutte le operazioni di editing per tutti gli eventi della traccia.

Mostra le corsie



Divide le tracce in corsie.

Congela il canale



Consente di congelare il VST instrument.

Volume



Consente di regolare il livello della traccia.

Pan



Consente di regolare il panorama della traccia.

Ritardo



Consente di regolare la temporizzazione della riproduzione della traccia.

Carica/Salva/Ricarica i preset delle tracce



Carica o salva un preset delle tracce o consente di ritornare ai preset predefiniti.

Registrazione retrospettiva

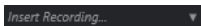

Apri un menu a tendina che consente di inserire una registrazione della traccia retrospettiva, cioè i dati MIDI che sono stati catturati durante la riproduzione.

LINK CORRELATI

[Le sezioni dell'Inspector delle tracce](#) a pag. 162

[Congelamento dei VST instrument](#) a pag. 908

Sezione Impostazioni di base per le tracce MIDI

La sezione **Impostazioni di base** per le tracce MIDI contiene una serie di controlli e parametri per il controllo delle tracce MIDI. Questi agiscono sugli eventi MIDI in tempo reale o in fase di riproduzione.

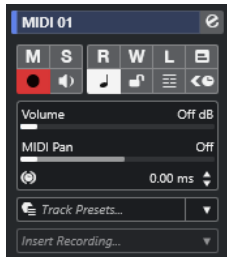

La sezione superiore dell'**Inspector** delle tracce MIDI contiene le seguenti impostazioni di base per le tracce:

Nome della traccia

MIDI 01

Fare clic una volta per visualizzare/nascondere la sezione relativa alle impostazioni traccia di base. Fare doppio-clic per rinominare la traccia.

Modifica la configurazione dei canali



Aprire la finestra **Configurazione dei canali** della traccia.

Mute



Mette in mute la traccia.

Solo



Mette in solo la traccia.

Letture dell'automazione



Consente di leggere l'automazione della traccia.

Scrittura dell'automazione



Consente di scrivere l'automazione della traccia.

Ascolto



Indica se la modalità **Ascolto** è abilitata nella **Control Room**.

Modifica sul posto



Consente di modificare direttamente nella **Finestra progetto** gli eventi e le parti MIDI presenti nella traccia.

Abilita la registrazione



Attiva la traccia per la registrazione.

Monitoraggio



Invia i dati MIDI in entrata all'uscita MIDI selezionata. Per poter utilizzare questa funzionalità, attivare l'opzione **MIDI thru attivo** nella finestra di dialogo **Preferenze** (pagina **MIDI**).

Cambia la base dei tempi



Consente di impostare la base dei tempi musicale (relativa al tempo musicale) o lineare (relativa al tempo cronologico).

Blocca



Disabilita tutte le operazioni di editing per tutti gli eventi della traccia.

Mostra le corsie



Divide le tracce in corsie.

Compensazione della latenza ASIO



Sposta tutti gli eventi registrati sulla traccia in relazione al valore di latenza corrente.

Volume



Consente di regolare il livello della traccia.

Panorama MIDI



Consente di regolare il panning MIDI della traccia.

Ritardo



Consente di regolare la temporizzazione della riproduzione della traccia.

Carica/Salva/Ricarica i preset delle tracce



Carica o salva un preset delle tracce o consente di ritornare ai preset predefiniti.

Registrazione retrospettiva



Apri un menu a tendina che consente di inserire una registrazione della traccia retrospettiva, cioè i dati MIDI che sono stati catturati durante la riproduzione.

LINK CORRELATI

[Le sezioni dell'Inspector delle tracce](#) a pag. 162

Sezione Impostazioni di base delle tracce canale gruppo

La sezione **Impostazioni di base** delle tracce canale gruppo visualizza una serie di impostazioni relative al canale gruppo.

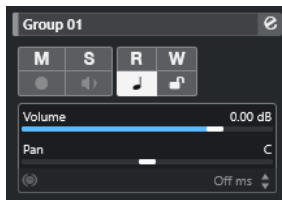

Nome della traccia

 Group 01

Fare clic una volta per visualizzare/nascondere la sezione relativa alle impostazioni traccia di base. Fare doppio-clic per rinominare la traccia.

Modifica la configurazione dei canali



Apri la finestra **Configurazione dei canali** della traccia.

Mute



Mette in mute la traccia.

Solo



Mette in solo la traccia.

Letture dell'automazione



Consente di leggere l'automazione della traccia.

Scrittura dell'automazione



Consente di scrivere l'automazione della traccia.

Cambia la base dei tempi



Consente di impostare la base dei tempi musicale (relativa al tempo musicale) o lineare (relativa al tempo cronologico).

Blocca



Disabilita tutte le operazioni di editing per tutti gli eventi della traccia.

Volume



Consente di regolare il livello della traccia.

Pan



Consente di regolare il panorama della traccia.

NOTA

Quando si seleziona la traccia cartella del gruppo, l'**Inspector** visualizza la cartella e i canali gruppo in essa contenuti. È possibile fare clic su uno dei canali gruppo mostrati nella cartella per visualizzare le impostazioni per quel canale gruppo nell'**Inspector**.

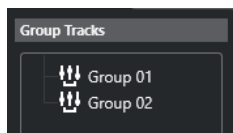

LINK CORRELATI

[Le sezioni dell'Inspector delle tracce](#) a pag. 162

Sezione Impostazioni di base per le tracce canale FX

La sezione **Impostazioni di base** delle tracce canale FX visualizza una serie di impostazioni relative al canale degli effetti.

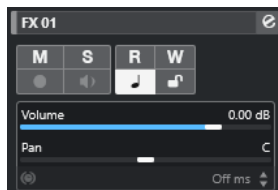

Nome della traccia

FX 01

Fare clic una volta per visualizzare/nascondere la sezione relativa alle impostazioni di base delle tracce. Fare doppio-clic per rinominare la traccia.

Modifica la configurazione dei canali



Aprire la finestra **Configurazione dei canali** della traccia.

Mute

M

Mette in mute la traccia.

Solo

S

Mette in solo la traccia.

Letture dell'automazione

R

Consente di leggere l'automazione della traccia.

Scrittura dell'automazione

W

Consente di scrivere l'automazione della traccia.

Cambia la base dei tempi



Consente di impostare la base dei tempi musicale (relativa al tempo musicale) o lineare (relativa al tempo cronologico).

Blocca



Disabilita tutte le operazioni di editing per tutti gli eventi della traccia.

Volume

Volume 0.00 dB

Consente di regolare il livello della traccia.

Pan



Consente di regolare il panorama della traccia.

NOTA

Quando si seleziona la cartella delle tracce FX, l'**Inspector** visualizza la cartella e i canali FX in essa contenuti. È possibile fare clic su uno dei canali FX visualizzati nella cartella per visualizzare le impostazioni per quel canale nell'**Inspector**.

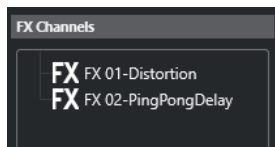

LINK CORRELATI

[Le sezioni dell'Inspector delle tracce](#) a pag. 162

Sezione Impostazioni di base per le tracce fader VCA

La sezione **Impostazioni di base** visualizza una serie di impostazioni relative ai fader VCA.

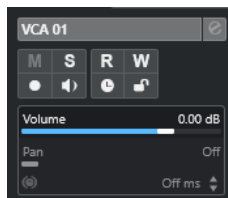

Nome della traccia



Fare clic una volta per visualizzare/nascondere la sezione relativa alle impostazioni di base delle tracce. Fare doppio-clic per rinominare la traccia.

Letture dell'automazione



Consente di leggere l'automazione della traccia.

Scrittura dell'automazione



Consente di scrivere l'automazione della traccia.

Cambia la base dei tempi



Consente di impostare la base dei tempi musicale (relativa al tempo musicale) o lineare (relativa al tempo cronologico).

Blocca



Disabilita tutte le operazioni di editing per tutti gli eventi della traccia.

Volume



Consente di regolare il livello della traccia.

LINK CORRELATI

[Le sezioni dell'Inspector delle tracce a pag. 162](#)

Sezione Impostazioni di base per le tracce marker

La sezione **Impostazioni di base** per le tracce marker visualizza l'elenco dei marker.

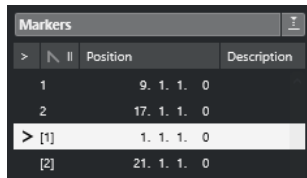

Nome della traccia

Markers 01

Fare doppio-clic per rinominare la traccia.

Apri la finestra dei marker



Consente di aprire la finestra **Marker**.

Attributi dei marker



Visualizza i marker, i relativi ID, le posizioni temporali e le rispettive descrizioni. Fare clic sulla colonna all'estrema sinistra per spostare il cursore di progetto alla posizione di quel marker.

LINK CORRELATI

[Le sezioni dell'Inspector delle tracce a pag. 162](#)

L'Inspector delle tracce cartella

L'**Inspector** delle tracce cartella visualizza la cartella e le tracce in essa contenute in una struttura a cartelle simile a quella di Esplora file/macOS Finder. Quando si seleziona una delle tracce visualizzate sotto la cartella, l'**Inspector** mostra le impostazioni relative a quella traccia.

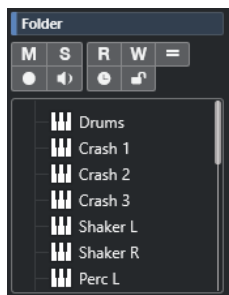

Nome della traccia

Folder

Fare doppio-clic per rinominare la traccia.

Mute



Mette in mute la traccia.

Solo



Mette in solo la traccia.

Editing di gruppo

=

Consente di attivare la modalità editing di gruppo.

Abilita la registrazione



Attiva la traccia per la registrazione.

Monitoraggio



Per le tracce relative all'audio, questo comando invia i segnali in entrata all'uscita selezionata.

Per le tracce relative al MIDI e ai VST instrument, questo comando consente di inviare i segnali MIDI in entrata all'uscita MIDI selezionata. Per poter utilizzare questa funzionalità, attivare l'opzione **MIDI thru attivo** nella finestra di dialogo **Preferenze** (pagina **MIDI**).

Blocca



Disabilita tutte le operazioni di editing per tutti gli eventi della traccia.

LINK CORRELATI

[Le sezioni dell'Inspector delle tracce](#) a pag. 162

L'Inspector della traccia tempo

L'Inspector della traccia tempo mostra un elenco di tutti gli eventi relativi al tempo del progetto.

Position	Tempo	Type
0. 1. 1. 0	132.000	Step
52. 5. 1. 116	132.000	Ramp
52. 5. 2. 83	132.000	Ramp
53. 2. 2. 116	132.000	Ramp
54. 2. 1. 39	125.000	Ramp
54. 4. 2. 17	105.000	Ramp
54. 4. 2. 115	100.000	Ramp
55. 1. 2. 72	100.000	Ramp
55. 1. 2. 72	165.000	Ramp
56. 4. 2. 96	165.000	Ramp
56. 4. 2. 96	60.000	Ramp

Apri l'Editor della traccia tempo



Consente di aprire l'Editor della traccia tempo.

Elenco degli eventi di tempo

Position	Tempo	Type
----------	-------	------

Visualizza un elenco di tutti gli eventi relativi al tempo del progetto. Questi eventi possono essere modificati e cambiati di posizione.

L'Inspector della traccia metrica

L'Inspector della traccia metrica visualizza un elenco di tutti gli eventi di tempo in chiave del progetto.

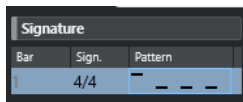

Misura

Mostra il numero della misura in cui viene posizionato l'evento di tempo in chiave. Fare doppio-click sul campo valori e inserire un nuovo valore per modificare la posizione dell'evento di tempo in chiave.

NOTA

Il primo evento di tempo in chiave viene sempre posizionato in corrispondenza della misura 1. Non è possibile modificare questo comportamento del programma.

Tempo in chiave

Visualizza il valore dell'evento di tempo in chiave. Fare doppio-click sul campo valori e inserire un nuovo valore per modificare il tempo in chiave.

Pattern

Visualizza il pattern di click utilizzato. Fare doppio-click sul campo per aprire l'**Editor dei pattern di click** in cui è possibile modificare il pattern.

LINK CORRELATI

[Editor dei pattern di click](#) a pag. 312

L'Inspector della traccia arranger

L'**Inspector** della traccia arranger visualizza l'elenco delle catene arranger e degli eventi arranger disponibili.

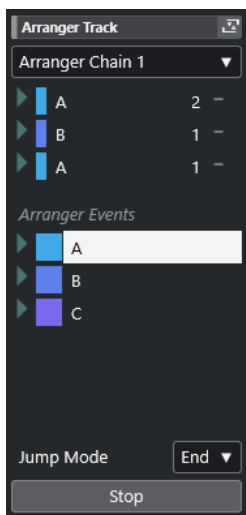

L'**Inspector** della traccia arranger contiene le seguenti impostazioni:

Nome della traccia

Arranger Track

Fare doppio-click per rinominare la traccia.

Apri l'Editor arranger



Apri l'**Editor arranger**.

Seleziona la catena arranger attiva + Funzioni

Arranger Chain 1 ▾

Consente di selezionare la catena arranger attiva in modo da poterla rinominare, crearne una nuova, oppure duplicarla o conformarla.

Eventi arranger

Arranger Events

Riporta un elenco di tutti gli eventi arranger presenti nel proprio progetto. Fare clic sulla freccia relativa a un evento arranger per riprodurlo e avviare la modalità live.

Arresta

Stop

Arresta la riproduzione dopo l'intervallo di tempo impostato nel menu a tendina **Modalità 'Salto'**.

Modalità salto

End ▾

Consente di definire quanto a lungo viene riprodotto l'evento arranger attivo prima di saltare all'evento arranger successivo.

LINK CORRELATI

[Modalità salto](#) a pag. 403

[Editor arranger](#) a pag. 397

L'Inspector della traccia trasposizione

L'**Inspector** contiene una serie di parametri per il controllo della traccia trasposizione.

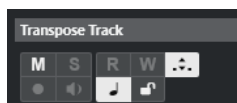

Mantieni la trasposizione nell'intervallo di un'ottava

⋮

Consente di mantenere la trasposizione nell'intervallo dell'ottava e fa in modo che nulla venga trasposto per più di sette semitoni.

Cambia la base dei tempi

♪

Consente di impostare la base dei tempi musicale (relativa al tempo musicale) o lineare (relativa al tempo cronologico).

L'Inspector della traccia accordi

L'**Inspector** della traccia accordi contiene una serie di impostazioni relative agli eventi accordo.

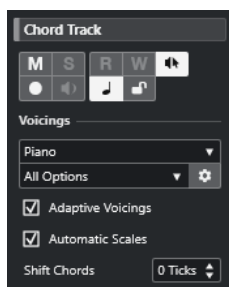

La sezione superiore dell'**Inspector** delle tracce accordi contiene le seguenti impostazioni:

Nome della traccia

 Chord Track

Fare clic per visualizzare/nascondere la sezione relativa alle impostazioni traccia di base.

Metti in mute la traccia accordi

 M

Consente di mettere in mute la traccia.

Feedback acustico



Consente di ascoltare gli eventi nella traccia accordi. Per poter utilizzare questa funzione è necessario selezionare una traccia per l'ascolto nell'elenco tracce.

Abilita la registrazione



Attiva la traccia per la registrazione.

Cambia la base dei tempi



Consente di impostare la base dei tempi musicale (relativa al tempo musicale) o lineare (relativa al tempo cronologico).

Blocca



Disabilita tutte le operazioni di editing per tutti gli eventi della traccia.

Libreria di voicing

 Piano ▾

Consente di impostare una libreria di voicing per la traccia.

Sotto insieme della libreria di voicing

 All Options ▾

Consente di selezionare un sotto insieme di una libreria.

Configura il voicing



Consente di configurare una serie di parametri per uno specifico schema di voicing.

Voicing adattivi

Adaptive Voicings

Se questa opzione è attivata, i voicing vengono impostati automaticamente.

Scale automatiche

Automatic Scales

Se questa opzione è attivata, il programma crea automaticamente degli eventi di scala.

Sposta gli accordi

 Shift Chords | 0 Ticks ▾

Consente di specificare un valore di compensazione per garantire che gli eventi accordo agiscano anche sulle note MIDI. Immettere un valore negativo per agire sulle note che sono state attivate troppo presto. Immettere un valore positivo per agire sulle note che sono state attivate troppo tardi.

LINK CORRELATI

[Le sezioni dell'Inspector delle tracce](#) a pag. 162

L'Inspector della traccia video

L'**Inspector** contiene una serie di parametri per il controllo della traccia video.

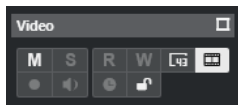

Visualizza la finestra Video



Apri la finestra **Riproduttore video**.

Metti in mute la traccia video



Mette in mute la traccia.

Mostra i numeri dei fotogrammi



Consente di visualizzare ciascuna miniatura con il numero di fotogramma video corrispondente.

Visualizza le miniature



Consente di attivare/disattivare le miniature della traccia video.

Blocca



Disabilita tutte le operazioni di editing per tutti gli eventi della traccia.

LINK CORRELATI

[Le sezioni dell'Inspector delle tracce](#) a pag. 162

Configurazione del pannello delle sezioni dei canali

Per le tracce relative all'audio e al MIDI è possibile configurare le impostazioni di visibilità delle singole sezioni della scheda **Canale**. Può inoltre essere specificato l'ordine delle sezioni.

- Per configurare le sezioni per la scheda **Canale**, fare clic-destro su un'area vuota della scheda **Canale** e selezionare **Configurazione delle sezioni**.

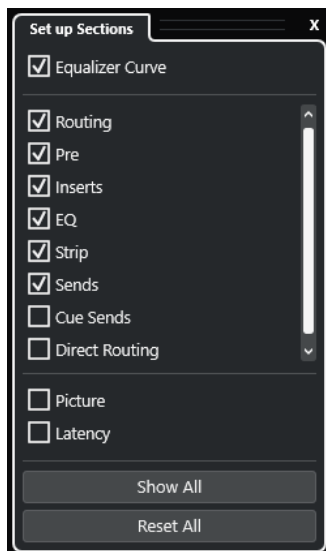

Opzioni delle sezioni

Attivare/disattivare l'opzione relativa alla sezione che si desidera visualizzare/nascondere.

Mostra tutto

Visualizza tutte le sezioni.

Reinizializza tutto

Consente di ripristinare le impostazioni predefinite.

NOTA

È possibile modificare l'ordine delle sezioni trascinandole verso l'alto o verso il basso nell'elenco.

LINK CORRELATI

[Le sezioni dell'Inspector delle tracce](#) a pag. 162

[Sezioni dei canali](#) a pag. 181

Sezioni dei canali

È possibile impostare delle sezioni specifiche per ciascun canale nel pannello **Configurazione delle sezioni** per la scheda **Canale**.

A seconda del tipo di traccia è possibile impostare le seguenti sezioni dei **Canali**:

Curva di equalizzazione

Per le tracce/i canali relativi all'audio, consente di tracciare una curva di equalizzazione. Fare clic nel display delle curve per aprire una vista più ampia in cui è possibile modificare i punti curva.

Assegnazione

Consente di configurare le assegnazioni di ingresso e uscita per le tracce e i canali relativi all'audio.

Consente di configurare le assegnazioni di ingresso e uscita per le tracce relative al MIDI e per i canali MIDI.

Pre

Questo rack contiene i controlli di filtro e di guadagno in ingresso per le tracce/i canali relativi all'audio, oltre ai controlli **Fase** e **Guadagno**.

Per i canali MIDI contiene invece un controllo relativo alla funzione **Trasformazione dei dati in ingresso**.

Insert

Per le tracce/i canali relativi all'audio, consente di aggiungere degli effetti audio in insert.

Insert

Per le tracce/i canali relativi al MIDI, consente di aggiungere degli effetti MIDI in insert.

EQ

Per le tracce/i canali relativi all'audio, consente di regolare fino a quattro bande di equalizzazione.

Strip

Per le tracce/i canali relativi all'audio, consente di integrare i moduli channel strip grazie ai quali è possibile arricchire il suono.

Mandate

Per le tracce/i canali relativi all'audio, consente di selezionare gli effetti in mandata.

Mandate

Per le tracce/i canali relativi al MIDI, consente di aggiungere degli effetti MIDI in mandata.

Mandate cue

Per le tracce/i canali relativi all'audio e per le tracce/i canali che sono assegnati a uno strumento, consente di attivare e controllare il livello e il panorama delle mandate cue (fino a quattro).

Assegnazione diretta

Per le tracce/i canali relativi all'audio, consente di configurare l'assegnazione diretta.

Immagine

Consente di aggiungere un'immagine al canale.

Latenza

Per le tracce/i canali relativi all'audio, visualizza le latenze causate dagli effetti in insert, dai moduli channel strip o dai panner.

Per espandere/comprimere una sezione, fare clic sulla relativa intestazione o sulla freccia a sinistra dell'intestazione stessa. Se la sezione è troppo stretta, la freccia viene automaticamente nascosta.

LINK CORRELATI

[Scheda Canale](#) a pag. 74

[Sezioni dei canali](#) a pag. 181

[Configurazione del pannello delle sezioni dell'Inspector](#) a pag. 161

Finestra di dialogo Configurazione dei controlli delle tracce

La finestra di dialogo **Configurazione dei controlli delle tracce** consente di definire quali controlli delle tracce vengono visualizzati nell'elenco tracce. Può essere inoltre specificato l'ordine dei controlli e questi possono essere raggruppati in modo che appaiano sempre adiacenti l'un l'altro.

NOTA

La finestra di dialogo **Configurazione dei controlli delle tracce** è disponibile per i tipi di tracce principali. I tipi di tracce visualizzati nella sezione **Più tracce** della finestra di dialogo **Aggiungi una traccia** dispongono tuttavia di un insieme fisso di controlli traccia-specifici. Le eccezioni sono rappresentate dalla traccia accordi e dalla traccia video.

- Per aprire la finestra di dialogo **Configurazione dei controlli delle tracce**, fare clic-destro su una traccia nell'elenco tracce e selezionare **Configurazione dei controlli delle tracce** dal menu contestuale, oppure fare clic su **Apri la finestra di dialogo 'Configurazione dei controlli delle tracce'** nell'angolo inferiore-destro dell'elenco tracce.

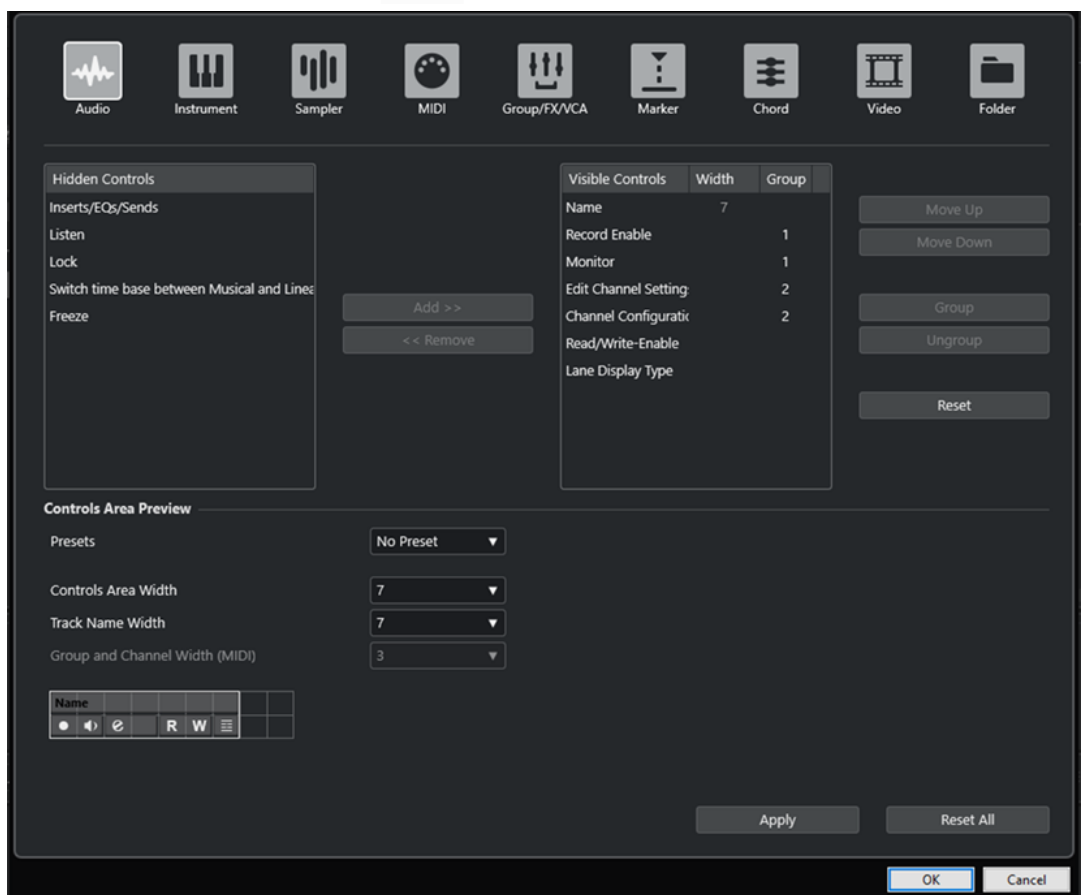
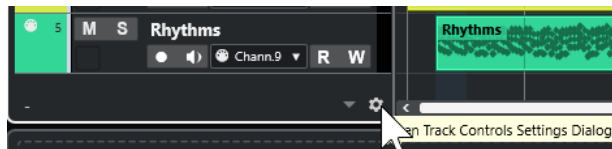

Tipo di traccia

Consente di selezionare il tipo di traccia al quale vengono applicate le impostazioni.

Controlli nascosti

Visualizza i controlli che sono nascosti nell'elenco tracce.

Controlli visibili

Visualizza i controlli che sono visibili nell'elenco tracce.

Ampiezza

Consente di impostare la lunghezza massima per il nome delle tracce.

Gruppo

Visualizza il numero del gruppo.

Aggiungi

Consente di spostare un elemento selezionato dall'elenco dei controlli nascosti all'elenco dei controlli visibili.

Rimuovi

Consente di spostare un elemento selezionato dall'elenco dei controlli visibili all'elenco dei controlli nascosti. Possono essere rimossi tutti i controlli tranne **Mute** e **Solo**.

Sposta su/Sposta giù

Consente di modificare l'ordine degli elementi nell'elenco dei controlli visibili.

Gruppo

Consente di raggruppare due o più elementi selezionati nell'elenco dei controlli visibili che sono tra loro vicini. In tal modo si ha la certezza che questi siano sempre posizionati uno accanto all'altro nell'elenco tracce.

Separa

Consente di separare i controlli raggruppati nell'elenco dei controlli visibili. Per rimuovere un intero gruppo, selezionare il primo elemento (più in cima) di quel gruppo e fare clic su **Separa**.

Reinicializza

Consente di ripristinare tutte le impostazioni predefinite dei controlli delle tracce per il tipo di traccia selezionato.

Anteprima dell'area dei controlli

Visualizza un'anteprima dei controlli delle tracce personalizzati.

Preset

Consente di salvare le impostazioni per i controlli delle tracce sotto forma di preset. Per richiamare un preset, fare clic su **Cambia preset** nell'angolo inferiore-destro dell'elenco tracce. Il nome del preset selezionato viene visualizzato nell'angolo sinistro.

Ampiezza dell'area dei controlli

Consente di determinare l'ampiezza dell'area dei controlli per il tipo di traccia selezionato. Nella sezione **Anteprima dell'area dei controlli**, quest'area viene visualizzata con una cornice.

Ampiezza del nome delle tracce (globale)

Consente di determinare l'ampiezza globale del nome per tutti i tipi di traccia.

Ampiezza del campo gruppo e canale (MIDI)

Consente di determinare l'ampiezza del campo gruppo e del campo canale per i tipi di traccia relativi al MIDI.

Applica

Applica le impostazioni definite.

Reinicializza tutto

Consente di ripristinare tutte le impostazioni predefinite dei controlli delle tracce per tutti i tipi di tracce.

Controlli delle tracce

È possibile definire quali controlli delle tracce vengono visualizzati nell'elenco tracce.

NOTA

È possibile configurare i controlli delle tracce solamente per i tipi di tracce principali. I tipi di tracce visualizzati nella sezione **Più tracce** della finestra di dialogo **Aggiungi una traccia** dispongono tuttavia di un insieme fisso di controlli traccia-specifici. Un'eccezione è rappresentata dalla traccia accordi e dalla traccia video.

I seguenti controlli delle tracce sono sempre visualizzati:

Mute



Mette in mute la traccia.

Solo



Mette in solo la traccia.

Il controllo relativo al nome della traccia è disponibile per tutti i tipi di tracce:

Nome



Visualizza il nome della traccia. Fare doppio-clic per rinominare la traccia.

Tracce relative all'audio

I seguenti controlli delle tracce sono specifici per le tracce relative all'audio, cioè le tracce audio, instrument, campionatore, canale gruppo e canale FX:

Stato degli insert



Visualizza lo stato degli insert per la traccia. Fare clic sul pulsante per bypassare gli insert. Fare clic-destro per visualizzare quale effetto in insert è stato caricato.

Bypassa equalizzatori



Visualizza lo stato degli equalizzatori per la traccia. Fare clic sul pulsante per bypassare gli equalizzatori.

Bypassa mandate



Visualizza lo stato delle mandate per la traccia. Fare clic sul pulsante per bypassare le mandate. Fare clic-destro per visualizzare quale effetto in mandata è stato caricato.

Congela il canale



Apri una finestra di dialogo che consente di impostare il valore del parametro **Dimensione della coda** in secondi.

Configurazione dei canali



Visualizza la configurazione dei canali della traccia.

Per le tracce mono e stereo, consente di passare da mono a stereo e viceversa.

Ascolto



Indica se la modalità **Ascolto** è abilitata nella **Control Room**.

Tracce relative al MIDI

I seguenti controlli delle tracce sono specifici per le tracce relative al MIDI, cioè le tracce MIDI, campionatore e instrument:

Compensazione della latenza ASIO



Sposta tutti gli eventi registrati sulla traccia in relazione al valore di latenza corrente.

Programmi

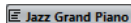

Consente di selezionare un programma.

Modifica sul posto



Consente di modificare direttamente nella **Finestra progetto** gli eventi e le parti MIDI presenti nella traccia.

Drum map



Consente di selezionare una drum map per la traccia.

Tracce relative all'audio e al MIDI

I seguenti controlli delle tracce sono specifici per le tracce relative all'audio e al MIDI:

Abilita la registrazione



Attiva la traccia per la registrazione.

Monitoraggio



Per le tracce relative all'audio, questo comando invia i segnali in entrata all'uscita selezionata.

Per le tracce relative al MIDI e ai VST instrument, questo comando consente di inviare i segnali MIDI in entrata all'uscita MIDI selezionata. Per poter utilizzare questa funzionalità, attivare l'opzione **MIDI thru attivo** nella finestra di dialogo **Preferenze** (pagina **MIDI**).

Modifica la configurazione dei canali



Apri la finestra **Configurazione dei canali** della traccia.

Mostra le corsie



Divide le tracce in corsie.

Blocca



Disabilita tutte le operazioni di editing per tutti gli eventi della traccia.

Lettura dell'automazione



Consente di leggere l'automazione della traccia.

Scrittura dell'automazione



Consente di scrivere l'automazione della traccia.

Tracce instrument

I seguenti controlli sono specifici per le tracce instrument:

Modifica instrument



Consente di aprire il pannello del VST instrument.

Instrument

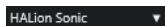

Consente di selezionare un VST instrument.

Tracce campionatore

I seguenti controlli sono specifici per le tracce campionatore:

Apri/Chiudi il campionatore



Apri/Chiude il **Sampler Control** nell'area inferiore.

Tracce MIDI

I seguenti controlli sono specifici per le tracce MIDI:

Gruppo e canale



Consente di specificare il canale MIDI.

Uscita

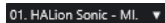

Consente di specificare l'uscita della traccia.

Stato degli insert



Visualizza lo stato degli insert per la traccia. Fare clic sul pulsante per bypassare gli insert. Fare clic-destro per visualizzare quale effetto in insert è stato caricato.

Bypassa mandate



Visualizza lo stato delle mandate per la traccia. Fare clic sul pulsante per bypassare le mandate. Fare clic-destro per visualizzare quale effetto in mandata è stato caricato.

Tracce gruppo/FX/VCA

I seguenti controlli sono specifici per le tracce gruppo/FX/VCA:

Mute



Mette in mute la traccia.

Solo



Mette in solo la traccia.

Modifica la configurazione dei canali



Apri la finestra **Configurazione dei canali** della traccia.

Configurazione dei canali



Visualizza la configurazione dei canali della traccia.

Per le tracce mono e stereo, consente di passare da mono a stereo e viceversa.

Tracce marker

I seguenti controlli sono specifici per le tracce marker:

Aggiungi un marker di posizione



Consente di aggiungere un marker di posizione alla posizione del cursore di progetto. Questo controllo è sempre visualizzato.

NOTA

Tramite **Shift**-clic è possibile aggiungere un marker e rinominarlo istantaneamente.

Aggiungi marker di ciclo



Consente di aggiungere un marker di ciclo alla posizione del cursore di progetto. Questo controllo è sempre visualizzato.

NOTA

Tramite **Shift**-clic è possibile aggiungere un marker e rinominarlo istantaneamente.

Raggiungi



Consente di spostare il cursore di progetto alla posizione del marker selezionato.

Ciclo



Consente di selezionare un marker di ciclo.

Zoom



Consente di eseguire un ingrandimento su un marker di ciclo.

Attiva la traccia



Attiva questa traccia marker.

Tracce cartella

I seguenti controlli sono specifici per le tracce cartella:

Editing di gruppo



Consente di attivare la modalità editing di gruppo.

Espandi/Comprimi la cartella



Visualizza/nasconde le tracce contenute nella cartella. Le tracce nascoste vengono riprodotte con le modalità consuete.

Finestra di dialogo Aggiungi una traccia

La finestra di dialogo **Aggiungi una traccia** consente di configurare e aggiungere le tracce.

Per aprire la finestra di dialogo **Aggiungi una traccia**, fare clic su **Aggiungi una traccia**  nell'area dei controlli globali delle tracce all'interno dell'elenco tracce.

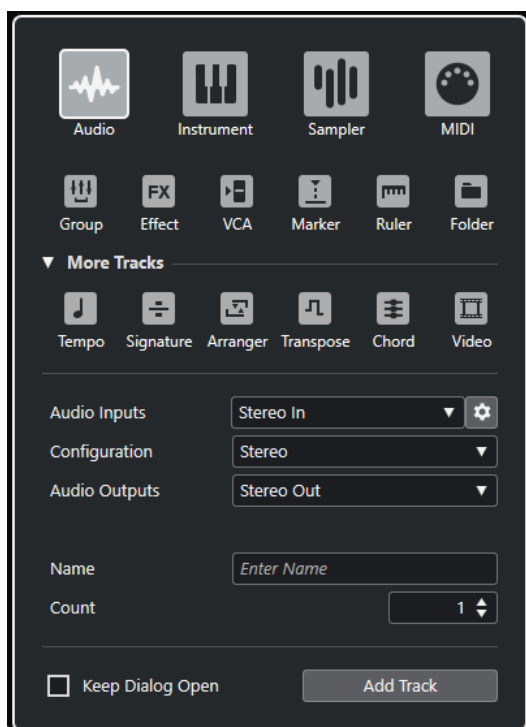

LINK CORRELATI

- [Finestra di dialogo Aggiungi una traccia – Audio a pag. 138](#)
- [Finestra di dialogo Aggiungi una traccia – Instrument a pag. 140](#)
- [Finestra di dialogo Aggiungi una traccia – Campionatore a pag. 142](#)
- [Finestra di dialogo Aggiungi una traccia – MIDI a pag. 143](#)
- [Finestra di dialogo Aggiungi una traccia – Canale gruppo a pag. 145](#)
- [Finestra di dialogo Aggiungi una traccia – Effetto a pag. 147](#)
- [Finestra di dialogo Aggiungi una traccia – VCA a pag. 149](#)
- [Finestra di dialogo Aggiungi una traccia – Marker a pag. 150](#)
- [Finestra di dialogo Aggiungi una traccia – Righello a pag. 152](#)
- [Finestra di dialogo Aggiungi una traccia – Cartella a pag. 154](#)
- [Traccia tempo a pag. 157](#)
- [Traccia metrica a pag. 157](#)
- [Traccia arranger a pag. 159](#)
- [Traccia trasposizione a pag. 159](#)
- [Traccia accordi a pag. 160](#)
- [Tracce video a pag. 161](#)

Gestione delle tracce

Le tracce rappresentano gli elementi costitutivi di un progetto. In Cubase, gli eventi e le parti vengono posizionati sulle tracce.

Aggiunta delle tracce tramite doppio-clic

È possibile aggiungere delle tracce facendo doppio-clic nell'elenco tracce.

PROCEDIMENTO

- Eseguire una delle seguenti operazioni:
 - Per aggiungere una traccia MIDI, assicurarsi che nessuna traccia sia selezionata e fare doppio-clic su un'area vuota dell'elenco tracce.
 - Per aggiungere una traccia audio o MIDI e adattare lo stesso bus di ingresso e bus di uscita di una traccia dello stesso tipo, selezionare la traccia e fare doppio-clic su un'area vuota dell'elenco tracce.

LINK CORRELATI

[Deselezionare le tracce](#) a pag. 211

Aggiunta delle tracce tramite la finestra di dialogo **Aggiungi una traccia**

È possibile aggiungere delle tracce utilizzando la finestra di dialogo **Aggiungi una traccia**.

PROCEDIMENTO

1. Nell'area dei controlli globali delle tracce all'interno dell'elenco tracce, fare clic su **Aggiungi una traccia** .
2. Eseguire una delle seguenti operazioni:
 - Fare clic sul tipo di traccia desiderato e configurare le opzioni in base alle proprie necessità.
 - Per aggiungere altri tipi di tracce, aprire la sezione **Più tracce** e fare clic sul tipo di traccia desiderato.
3. Fare clic su **Aggiungi una traccia**.

RISULTATO

La nuova traccia viene aggiunta al progetto sotto la traccia selezionata.

LINK CORRELATI

[Finestra di dialogo Aggiungi una traccia – Audio](#) a pag. 138

[Finestra di dialogo Aggiungi una traccia – Instrument](#) a pag. 140

[Finestra di dialogo Aggiungi una traccia – Campionatore](#) a pag. 142

[Finestra di dialogo Aggiungi una traccia – MIDI](#) a pag. 143

[Finestra di dialogo Aggiungi una traccia – Effetto](#) a pag. 147

[Finestra di dialogo Aggiungi una traccia – Canale gruppo](#) a pag. 145
[Finestra di dialogo Aggiungi una traccia – VCA](#) a pag. 149
[Finestra di dialogo Aggiungi una traccia – Marker](#) a pag. 150
[Finestra di dialogo Aggiungi una traccia – Righello](#) a pag. 152
[Finestra di dialogo Aggiungi una traccia – Cartella](#) a pag. 154
[Traccia tempo](#) a pag. 157
[Traccia metrica](#) a pag. 157
[Traccia arranger](#) a pag. 159
[Traccia trasposizione](#) a pag. 159
[Traccia accordi](#) a pag. 160
[Tracce video](#) a pag. 161

Aggiunta delle tracce utilizzando i preset delle tracce

È possibile aggiungere delle tracce basate sui preset delle tracce. I preset delle tracce contengono le impostazioni relative ai suoni e ai canali.

PROCEDIMENTO

1. Nell'area dei controlli globali delle tracce all'interno dell'elenco tracce, fare clic su **Utilizza un preset delle tracce** .
2. Nella finestra di dialogo **Seleziona un preset delle tracce**, selezionare il preset desiderato. Il numero e il tipo di tracce che vengono aggiunte dipende dal preset selezionato.
3. Fare clic su **OK**.

RISULTATO

Le nuove tracce vengono aggiunte al progetto sotto la traccia selezionata.

LINK CORRELATI

[Preset delle tracce](#) a pag. 229

Aggiunta delle tracce mediante trascinamento dei file da MediaBay

È possibile aggiungere delle tracce mediante trascinamento dei file da **MediaBay**.

PREREQUISITI

Deve essere soddisfatto uno dei seguenti prerequisiti:

- È aperta **MediaBay**. Per aprire **MediaBay** premere **F5**.
- È aperto il rack **Media** nell'area destra della **Finestra progetto**. Fare clic su **Visualizza/Nascondi l'area destra** e fare clic sulla linguetta **Media** per aprire la relativa scheda.

PROCEDIMENTO

1. In **MediaBay**, selezionare i file per i quali si intende aggiungere delle tracce.
2. Trascinare i file nell'elenco tracce.
 - L'indicatore evidenzia la posizione in cui verranno aggiunte le nuove tracce.
 - Se si trascinano nell'elenco tracce più file audio, è possibile decidere se posizionare tutti i file su un'unica traccia o su tracce diverse.

- Se si trascinano più file audio nell'elenco tracce, si apre la finestra di dialogo **Opzioni di importazione**. Questa finestra consente di modificare le opzioni di importazione.
-

RISULTATO

Le nuove tracce vengono aggiunte alla posizione che era stata evidenziata dall'indicatore nell'elenco tracce. I file audio vengono inseriti alla posizione del cursore.

LINK CORRELATI

[MediaBay e rack Media](#) a pag. 763

[Il rack Media nell'area destra](#) a pag. 763

[Finestra di dialogo Opzioni di importazione per i file audio](#) a pag. 351

Importazione delle tracce dai progetti o dagli archivi traccia

È possibile importare delle tracce da altri progetti di Nuendo o di Cubase o dagli archivi traccia. Questo consente ad esempio di importare delle tracce pre-mixate o degli stem all'interno del progetto attivo, oppure di riutilizzare le impostazioni di mixaggio di un progetto precedente per un nuovo brano.

È possibile decidere per ciascuna singola traccia se creare una nuova traccia nel progetto attivo, oppure sostituire i dati su una traccia esistente. Se si utilizzano dei nomi delle tracce identici sia nel progetto importato che in quello attivo, è possibile selezionare automaticamente le tracce corrispondenti come destinazione di importazione. È possibile decidere di importare gli eventi delle tracce o solamente le impostazioni delle tracce, di includere o escludere i dati di automazione, di importare solamente uno specifico intervallo o di importare tutti i dati delle tracce.

NOTA

Le impostazioni delle tracce per gli stati di lettura/scrittura dell'automazione, l'abilitazione alla registrazione, il monitoraggio, gli stati di Mute/Solo e la visibilità non vengono importati.

Quando si importano più tracce collegate tra loro attraverso le mandate, le assegnazioni di uscita, i collegamenti rapidi o un fader VCA all'interno del progetto sorgente, le rispettive relazioni vengono mantenute nel progetto attivo.

NOTA

Se il progetto attivo contiene delle destinazioni di assegnazione con nomi identici rispetto ai nomi nel progetto sorgente, le tracce importate vengono collegate di conseguenza.

A seconda del tipo di traccia, si applicano le seguenti regole di importazione:

Tracce audio, instrument, MIDI e campionatore

- Se si seleziona **Nuova traccia** come destinazione, nel progetto attivo viene creata una nuova traccia. Questa traccia contiene tutti i dati importati, incluse le track version.
- Se si seleziona come destinazione una traccia esistente, è possibile scegliere se aggiungere l'audio importato a eventi esistenti, se sostituirli o se creare una nuova track version.

Le track version esistenti nel progetto attivo vengono mantenute e le track version del progetto sorgente vengono aggiunte.

Tracce VCA, gruppo ed FX

- Se si seleziona **Nuova traccia** come destinazione, nel progetto attivo viene creata una nuova traccia.
- Se si seleziona una traccia VCA, gruppo o FX esistente come destinazione, questa traccia viene sostituita dalla traccia importata.

Tracce cartella

- Se si seleziona **Nuova traccia** come destinazione, nel progetto attivo viene creata una nuova traccia.
- Se si importa una traccia cartella in una traccia esistente, l'intero contenuto di questa traccia viene sostituito dalle tracce della traccia cartella importata.

Tracce marker

- Se si seleziona **Nuova traccia** come destinazione, viene creata una nuova traccia marker. Se il proprio progetto contiene già 10 tracce marker, non è possibile importarne ancora da un altro progetto. In questo caso, è necessario prima rimuovere una delle tracce marker esistenti.

NOTA

I progetti di Nuendo possono contenere più di 10 tracce marker. Se si importano in Cubase delle tracce marker provenienti da progetti di Nuendo, nel proprio progetto di Cubase vengono importate solamente le prime 10 tracce marker selezionate nella finestra di dialogo **Opzioni di importazione**.

- Se si seleziona una traccia marker esistente come destinazione, i dati della traccia importati sostituiscono i dati esistenti.

Tracce accordo, metrica e tempo

- Se si importano delle tracce accordi, metrica o tempo, le track version esistenti nel progetto attivo vengono mantenute.

NOTA

- Le tracce metrica e le tracce tempo possono essere importate solamente se l'opzione **Misure e movimenti** è selezionata come **Formato ora primario** nella barra degli strumenti della **Finestra progetto** o nella **Barra di trasporto**.
- Se si seleziona una traccia metrica per l'importazione, l'opzione **Posizione del cursore** non può essere selezionata nella finestra di dialogo **Opzioni di importazione**.

Tracce video

- Se si seleziona **Nuova traccia** come destinazione, viene creata una nuova traccia video. Se il progetto contiene già due tracce video, non è possibile importarne un'altra da un altro progetto. In questo caso, è necessario prima rimuovere una delle tracce video esistenti.
- Se si seleziona una traccia video esistente come destinazione, i dati della traccia importati sostituiscono i dati esistenti.

LINK CORRELATI

[Importazione di tracce dai progetti](#) a pag. 194

[Importazione delle tracce dagli archivi traccia](#) a pag. 194

[Finestra di dialogo Opzioni di importazione per le tracce](#) a pag. 194

[Barra degli strumenti della finestra progetto](#) a pag. 57

Importazione di tracce dai progetti

È possibile importare delle tracce da altri progetti di Nuendo o di Cubase.

PROCEDIMENTO

1. Selezionare **File > Importa > Tracce dal progetto**.
2. In Esplora file/macOS Finder, selezionare il file relativo al progetto contenente le tracce che si intende importare, quindi fare clic su **Apri**.
3. Nella finestra di dialogo **Opzioni di importazione**, selezionare le tracce che si intende importare e definire ulteriori impostazioni, se necessario.
4. Fare clic su **OK**.

RISULTATO

Le tracce vengono importate nel progetto attivo.

LINK CORRELATI

[Importazione delle tracce dai progetti o dagli archivi traccia](#) a pag. 192

[Finestra di dialogo Opzioni di importazione per le tracce](#) a pag. 194

[Track Versions](#) a pag. 221

Importazione delle tracce dagli archivi traccia

È possibile importare delle tracce da un archivio traccia.

PREREQUISITI

È stato creato almeno un archivio traccia mediante l'esportazione di tracce selezionate da un progetto.

PROCEDIMENTO

1. Selezionare **File > Importa > Archivio traccia**.
2. In Esplora file/macOS Finder, selezionare il file `.xml` relativo all'archivio traccia e fare clic su **Apri**.
3. Nella finestra di dialogo **Opzioni di importazione**, selezionare le tracce che si intende importare e definire ulteriori impostazioni, se necessario.
4. Fare clic su **OK**.

RISULTATO

Le tracce vengono importate nel progetto attivo.

LINK CORRELATI

[Importazione delle tracce dai progetti o dagli archivi traccia](#) a pag. 192

[Finestra di dialogo Opzioni di importazione per le tracce](#) a pag. 194

[Track Versions](#) a pag. 221

Finestra di dialogo Opzioni di importazione per le tracce

La finestra di dialogo **Opzioni di importazione** consente di attivare le tracce per l'importazione, di specificare la destinazione nel progetto attivo e i dati della traccia da importare, oltre che di impostare una serie di opzioni di importazione supplementari.

- Per aprire la finestra di dialogo **Opzioni di importazione**, selezionare **File > Importa > Archivio traccia** o **File > Importa > Tracce da un progetto** e aprire il file di progetto da cui si intende importare le tracce.

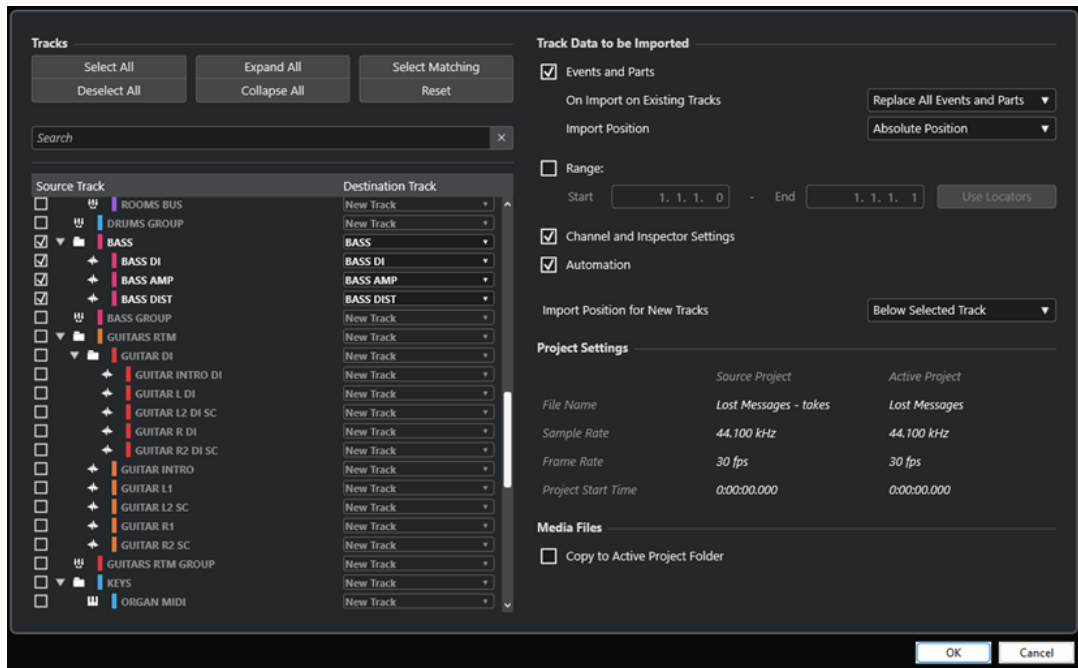

Tracce

Seleziona tutto

Consente di selezionare tutte le tracce.

Deseleziona tutto

Consente di deselectionare tutte le tracce.

Espandi tutto

Espande l'elenco tracce.

Comprimi tutto

Comprime l'elenco tracce.

Seleziona una corrispondenza

Imposta le tracce con nomi identici come destinazione corrispondente per tutte le tracce selezionate nell'elenco tracce.

Reinizializza

Definisce la **Nuova traccia** come destinazione per tutte le tracce selezionate nell'elenco tracce.

Cerca

Consente di filtrare l'elenco tracce. La funzione **Cancella la ricerca** reinizializza il filtro.

Elenco tracce

Visualizza le tracce che sono selezionate nel progetto. La colonna **Traccia sorgente** consente di selezionare le tracce che si desidera importare nel progetto. La colonna **Traccia di destinazione** consente di selezionare una destinazione per la traccia corrispondente.

Dati della traccia da importare

Eventi e parti

Importa eventi e parti.

NOTA

- Se la traccia importata contiene delle track version, queste vengono anch'esse importate.
 - Se gli eventi o le parti vengono importati in una traccia esistente, viene creata una nuova track version.
-

In caso di importazione nelle tracce esistenti

- **Sostituisci tutti gli eventi e le parti**
Sostituisce tutti gli eventi e le parti esistenti sulle tracce di destinazione con i dati audio importati.
- **Aggiungi eventi e parti**
Aggiunge gli eventi e le parti importati all'audio esistente nelle tracce di destinazione.
- **Crea una nuova Track Version**
Crea delle nuove track version.

NOTA

Durante l'importazione nelle tracce esistenti, le track version esistenti nel progetto attivo vengono mantenute e vengono aggiunte le track version del progetto sorgente.

Posizione di importazione

- **Posizione assoluta**
Posiziona i dati della traccia importata alla rispettiva posizione di timecode originale nel progetto attivo.
- **Posizione relativa**
Colloca i dati della traccia importata alla posizione di inizio del progetto attivo, tenendo in considerazione il tempo di inizio del progetto sorgente.
Ad esempio, se il progetto sorgente inizia al valore di timecode 01:00:00:00, con un evento posizionato a 02:00:00:00, e se il progetto attivo inizia a 02:00:00:00, l'evento importato viene posizionato al valore di timecode 03:00:00:00.
- **Posizione del cursore**
Colloca i dati della traccia importata alla posizione del cursore nel progetto attivo, tenendo in considerazione il tempo di inizio del progetto sorgente.
Ad esempio, se il progetto sorgente inizia al valore di timecode 01:00:00:00, con un evento posizionato a 02:00:00:00, e se il cursore nel progetto attivo si trova a 02:00:00:00, l'evento importato viene posizionato al valore di timecode 03:00:00:00.

NOTA

- Se il tempo di inizio del progetto attivo è successivo alla posizione dei dati della traccia importati nel progetto sorgente, i dati importati non sono visibili nel progetto attivo dopo l'importazione. In questo caso, è necessario regolare di conseguenza il tempo di inizio del progetto attivo.

- Se il tempo di fine del progetto attivo è precedente rispetto al tempo di fine dei dati della traccia importati, il tempo di fine del progetto viene modificato di conseguenza.
 - Se è stata selezionata una traccia metrica per l'importazione, l'opzione **Importa alla posizione del cursore** non è disponibile.
-

Intervallo

Consente di specificare un intervallo da importare nel progetto sorgente. Se questa opzione è attivata, vengono importati solamente i dati della traccia all'interno di questo intervallo. La funzione **Usa i localizzatori** consente di impostare i valori dell'**Intervallo**, rispettivamente per la posizione del localizzatore sinistro e del localizzatore destro.

Impostazioni del canale e dell'Inspector

Importa le impostazioni di tutte le tracce, come il volume, la posizione nel panorama, l'equalizzazione, le configurazioni dei channel strip e dell'**Inspector**, l'assegnazione di uscita, le mandate, le mandate cue, le connessioni VCA e i plug-in.

NOTA

Le impostazioni delle tracce per gli stati di lettura/scrittura dell'automazione, l'abilitazione alla registrazione, il monitoraggio, gli stati di Mute/Solo e la visibilità non vengono importati da altri progetti.

Automazione

Importa tutti i dati di automazione collegati ai dati della traccia importata.

NOTA

Se questa opzione è disattivata durante l'importazione di eventi o impostazioni in una traccia esistente, i rispettivi dati di automazione vengono reinizializzati.

Posizione di importazione delle nuove tracce

- **Sotto la traccia selezionata**
Posiziona le tracce importate in fondo alla traccia selezionata nell'elenco tracce.
- **In fondo all'elenco tracce**
Posiziona le tracce importate in fondo all'elenco tracce.

Configurazione del progetto

Progetto sorgente/Progetto attivo

Visualizza il nome file, la frequenza di campionamento, la frequenza dei fotogrammi e il tempo di inizio del progetto, sia per le tracce importate che per il progetto attivo.

NOTA

Le tracce importate potrebbero contenere dei file multimediali con frequenza di campionamento diversa rispetto al valore di frequenza di campionamento del progetto di destinazione. I file che presentano una frequenza di campionamento diversa da quella del progetto di destinazione vengono riprodotti a velocità e altezza errate.

File multimediali

Copia nella cartella di progetto attiva

Copia i file multimediali delle tracce importate nella cartella di progetto attiva. Se questa opzione è disattivata, per i file multimediali viene utilizzato il percorso del progetto originale.

Converti la frequenza di campionamento

Converte la frequenza di campionamento delle tracce importate alla frequenza di campionamento del progetto attivo.

NOTA

Questa opzione è disponibile solamente se le frequenze di campionamento delle tracce importate e del progetto attivo differiscono, con attivata l'opzione **Copia nella cartella di progetto attiva**.

LINK CORRELATI

[Importazione delle tracce dai progetti o dagli archivi traccia](#) a pag. 192

[Track Versions](#) a pag. 221

Esportazione delle tracce

È possibile esportare le tracce selezionate sotto forma di archivi traccia. Questa funzionalità è utile se si desidera ad esempio utilizzare delle tracce specifiche in altri progetti.

Gli archivi traccia contengono una serie di informazioni associate alle tracce, come ad esempio le impostazioni dei canali, le parti e gli eventi e l'automazione.

NOTA

Le impostazioni specifiche per il progetto, come ad esempio il tempo, non vengono esportate negli archivi traccia.

Gli archivi traccia vengono salvati come file `.xml`.

Quando si esportano tracce audio e video, è possibile fare riferimento ai file multimediali, oppure copiare questi ultimi in una cartella separata.

LINK CORRELATI

[Preset delle tracce](#) a pag. 229

[Esportazione di tracce audio o video sotto forma di archivi traccia](#) a pag. 199

Esportazione di tracce sotto forma di archivi traccia

È possibile esportare le tracce selezionate sotto forma di archivi traccia.

PROCEDIMENTO

1. Selezionare le tracce da esportare.
 2. Selezionare **File > Esporta > Tracce selezionate**.
 3. Nella finestra di selezione file che si apre, selezionare o creare una cartella per salvare l'archivio traccia come singolo file `.xml`.
 4. Inserire un nome per il file e fare clic su **Salva**.
-

LINK CORRELATI

[Esportazione di tracce audio o video sotto forma di archivi traccia](#) a pag. 199

Esportazione di tracce audio o video sotto forma di archivi traccia

È possibile esportare le tracce audio o video sotto forma di archivi traccia.

PROCEDIMENTO

1. Selezionare le tracce audio o video e qualsiasi altra traccia che si intende esportare.
 2. Selezionare **File > Esporta > Tracce selezionate**.
 3. Nella finestra di selezione file che si apre, scegliere una delle seguenti opzioni:
 - Fare clic su **Copia** per includere nell'esportazione le copie dei file multimediali.
Nella finestra di selezione file che si apre, selezionare una cartella vuota o creare una nuova cartella per salvare l'archivio traccia come file .xml e la relativa sotto cartella.
Fare clic su **OK** per salvare l'archivio traccia.
 - Fare clic su **Riferimento** per includere nell'esportazione un riferimento ai file.
Nella finestra di selezione file che si apre, selezionare o creare una cartella per salvare l'archivio traccia come singolo file .xml.
 4. Inserire un nome per l'archivio traccia e fare clic su **Salva**.
-

Esportazione delle tracce MIDI come file MIDI standard

È possibile esportare le tracce MIDI sotto forma di file MIDI standard. Ciò consente di trasferire il materiale MIDI verso qualsiasi tipo di applicazione MIDI su ogni piattaforma.

PROCEDIMENTO

1. Selezionare **File > Esporta > File MIDI**.
 2. Nella finestra di selezione file che si apre, specificare una posizione e un nome per il file.
 3. Fare clic su **Salva**.
 4. Nella finestra di dialogo **Opzioni di esportazione**, attivare le impostazioni che si intende esportare e fare clic su **OK**.
-

RISULTATO

Il file MIDI viene esportato. Il file include gli eventi di tempo e di tempo in chiave dell'**Editor della traccia tempo**, oppure, se la traccia tempo è disattivata nella **Barra di trasporto**, il tempo e il tempo in chiave correnti.

NOTA

Se si desidera includere delle impostazioni dell'**Inspector** che differiscono da quelle specificate nelle **Opzioni di esportazione**, utilizzare la funzione **Unisci MIDI nel loop** per convertire queste impostazioni in eventi MIDI reali.

LINK CORRELATI

[Finestra di dialogo Opzioni di esportazione per i file MIDI](#) a pag. 200

[Fusione degli eventi MIDI in una nuova parte](#) a pag. 1008

Finestra di dialogo Opzioni di esportazione per i file MIDI

Le **Opzioni di esportazione** dei file MIDI consentono di specificare quali dati includere nei file MIDI esportati.

- Per aprire le **Opzioni di esportazione** per i file MIDI, selezionare **File > Esporta > File MIDI**.

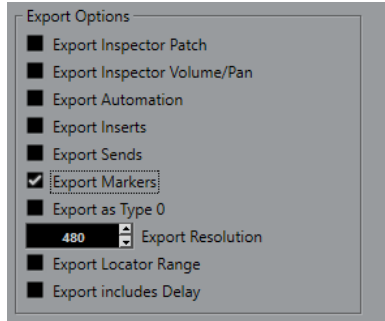

Esporta le patch dell'Inspector

Include le impostazioni delle patch MIDI nell'**Inspector** sotto forma di eventi di selezione dei banchi MIDI e di eventi program change nel file MIDI.

Esporta la configurazione di volume/pan dell'Inspector

Include le impostazioni di volume e del panorama nell'**Inspector** sotto forma di eventi volume e panorama MIDI nel file MIDI.

Esporta l'automazione

Include l'automazione sotto forma di eventi controller MIDI nel file MIDI. Sono inclusi anche i dati di automazione registrati tramite il plug-in **MIDI Control**.

Se si registra un controller continuo (ad esempio CC 7) e si disattiva il parametro **Lettura dell'automazione** per la traccia di automazione, vengono esportati solamente i dati della parte per questo controller.

Esporta insert

Include i parametri MIDI e gli insert MIDI nel file MIDI.

Esporta mandate

Include le mandate MIDI nel file MIDI.

Esporta i marker

Include i marker sotto forma di eventi marker dei file MIDI standard nel file MIDI.

Esporta come tipo 0

Esporta un file MIDI di tipo 0 con tutti i dati su una singola traccia ma su diversi canali MIDI. Se si disattiva questa opzione, viene esportato un file MIDI di tipo 1 con i dati su tracce separate.

Risoluzione dell'esportazione

Consente di impostare una risoluzione MIDI compresa tra 24 e 960 per il file MIDI. La risoluzione rappresenta il numero di pulsazioni o tick per ciascuna nota da un quarto (PPQ) e determina la precisione con la quale si potranno vedere e modificare i dati MIDI. Più alta è la risoluzione, maggiore è la precisione. Scegliere la risoluzione in base all'applicazione o al sequencer da utilizzare, poiché alcuni software potrebbero non essere in grado di gestire determinate risoluzioni.

Esporta l'intervallo tra i localizzatori

Viene esportato solamente l'intervallo ricompreso tra i localizzatori sinistro e destro.

Includi il delay nell'esportazione

Include le impostazioni di delay definite nel file MIDI tramite l'**Inspector**.

LINK CORRELATI

[Automazione](#) a pag. 873

[Marker](#) a pag. 416

[Parametri delle tracce MIDI](#) a pag. 984

[Fusione degli eventi MIDI in una nuova parte](#) a pag. 1008

[Opzioni di esportazione](#) a pag. 1493

[Esportazione delle parti MIDI sotto forma di file MIDI](#) a pag. 266

Configurazioni dei canali

La configurazione dei canali delle tracce audio, canale gruppo e canale FX ne definisce il numero e la configurazione dei canali degli altoparlanti. Cubase supporta le configurazioni dei canali mono, stereo e diverse configurazioni surround 2D e 3D.

La configurazione dei canali viene impostata in fase di creazione di una traccia. Per le configurazioni dei canali diverse da mono e stereo, non è possibile modificare la configurazione delle tracce esistenti.

Per le tracce audio, canale gruppo e canale FX presenti nel proprio progetto è possibile cambiare la configurazione dei canali, impostandola da mono a stereo e viceversa in qualsiasi momento.

NOTA

- Non è possibile cambiare la configurazione dei canali durante una registrazione.
- Non è possibile cambiare la configurazione dei canali di una traccia congelata.

Quando si cambia la configurazione dei canali, si applicano le seguenti regole di assegnazione:

- Quando si passa da stereo a mono, viene utilizzato il segnale sinistro dell'ingresso stereo.
- Quando si passa da una traccia mono che utilizza un bus di ingresso mono a una traccia stereo, il bus di ingresso mono viene mantenuto.

LINK CORRELATI

[Cambio della configurazione dei canali da mono a stereo e viceversa](#) a pag. 201

[Configurazioni dei canali surround](#) a pag. 810

Cambio della configurazione dei canali da mono a stereo e viceversa

È possibile cambiare la configurazione dei canali da mono a stereo e viceversa, per le tracce audio, canale gruppo e canale FX.

PREREQUISITI

La registrazione non è attivata.

PROCEDIMENTO

- Eseguire una delle seguenti operazioni:
 - Nell'area dei controlli delle tracce di una traccia audio, canale gruppo e canale FX in una configurazione dei canali mono o stereo, fare clic su **Configurazione dei canali**.

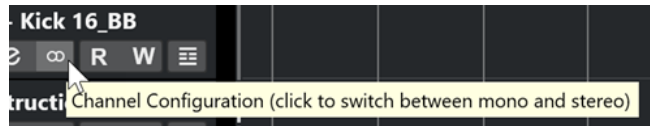

- Nella sezione dei fader della **MixConsole** di una traccia audio, canale gruppo e canale FX in una configurazione dei canali mono o stereo, fare clic su **Configurazione dei canali**.

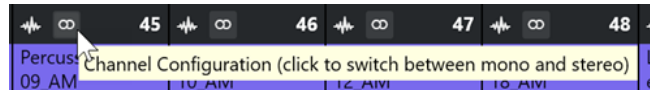

RISULTATO

La configurazione dei canali delle tracce passa da mono a stereo, o viceversa.

LINK CORRELATI

[Configurazioni dei canali](#) a pag. 201

Separazione delle tracce audio multicanale

È possibile separare le tracce audio multicanale (stereo o surround) suddividendole in più tracce mono. Questa funzionalità è utile se si intende utilizzare le tracce in un'applicazione che supporta esclusivamente il formato mono, oppure se si desidera modificare i singoli canali di un file multicanale.

PROCEDIMENTO

1. Nella **Finestra progetto**, selezionare la traccia che si desidera separare.
2. Selezionare **Progetto > Converti tracce > Da multicanale a mono**.
3. Nella finestra di dialogo **Dividi multicanale in mono**, apportare le modifiche desiderate e fare clic su **OK**.

RISULTATO

- Il numero risultante di tracce mono corrisponde alla configurazione dei canali della traccia sorgente.
- Tutte le impostazioni dei canali delle tracce sorgente vengono copiate nelle tracce create dall'operazione di separazione.
- Il materiale audio multicanale della traccia sorgente viene separato in più eventi mono che vengono inseriti sulle nuove tracce.
- Nella cartella **Audio** del progetto viene creata una sotto cartella chiamata **Split** che contiene i nuovi file mono.

NOTA

- Se si separa una traccia stereo, le tracce mono risultanti vengono posizionate completamente a sinistra e a destra nel panorama, utilizzando il panner stereo standard.
- Se si separa una traccia multicanale e questa traccia è assegnata a un bus di uscita, a un canale gruppo o a un canale FX con i sotto-bus corrispondenti, tutte le tracce mono risultanti vengono assegnate ai rispettivi canali. In caso contrario, le tracce mono risultanti vengono posizionate al centro.
- Se la configurazione dei canali della traccia sorgente e del file sorgente non coincidono, ad esempio per il fatto che la traccia sorgente multicanale contiene un file mono, questo file mono viene copiato nelle prime due tracce di destinazione. Tuttavia, poiché le informazioni

relative al panorama non vengono tenute in considerazione durante la separazione, il volume del nuovo file mono potrebbe non coincidere con quello del file nella traccia originale.

Finestra di dialogo Dividi multicanale in mono

La finestra di dialogo **Dividi multicanale in mono** consente di specificare come convertire in tracce mono le tracce multicanale.

- Per aprire la finestra di dialogo **Dividi multicanale in mono**, selezionare **Progetto > Converti tracce > Da multicanale a mono**.

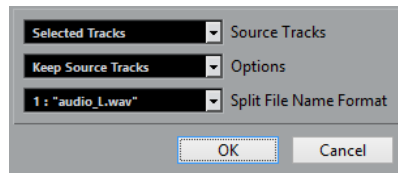

Tracce sorgente

Consente di decidere se suddividere tutte le tracce multicanale o solamente quelle selezionate.

Opzioni

Consente di specificare ciò che accade quando si suddivide il file multicanale:

- **Mantieni le tracce sorgente**
Inserisce le nuove tracce sotto le tracce sorgente.
- **Metti in mute le tracce sorgente**
Inserisce le nuove tracce sotto le tracce sorgente e mette queste ultime in mute.
- **Elimina le tracce sorgente**
Inserisce le nuove tracce ed elimina le tracce sorgente.
- **Crea nuovo progetto**
Crea un nuovo progetto contenente solo le tracce risultanti.

Formato per i nomi dei file separati

Questo menu a tendina consente di specificare come vengono assegnati i nomi alle tracce e ai file che sono stati separati.

Fusione di tracce audio mono in tracce multicanale

La conversione di tracce mono in tracce multicanale rende più comode le operazioni di editing e di mixaggio.

PREREQUISITI

- Il progetto contiene delle tracce nelle quali sono presenti eventi audio non in **Modalità musicale**.
- Le tracce si adattano uniformemente in un numero di file multicanale del formato di destinazione.
- Le tracce si trovano sullo stesso livello nell'elenco tracce, cioè o sul livello superiore o all'interno della stessa traccia cartella.
- Le tracce coincidono in termini di impostazioni dei canali e automazione.

Se le impostazioni sono diverse, vengono utilizzate quelle relative alla traccia più in cima di ciascun gruppo.

Se gli eventi audio separati presentano diversi involucri del volume, questi vengono calcolati nella nuova clip.

- Il livello degli eventi sorgente non deve superare il valore di 0 dB. In caso contrario, i file creati possono presentare dei problemi di clipping. L'unica eccezione si ha con i file in formato 32-bit in virgola mobile.

PROCEDIMENTO

1. Facoltativo: nella **Finestra progetto**, selezionare le tracce che si desidera convertire.
2. Selezionare **Progetto > Converti tracce > Da mono a multicanale**.
3. Nella finestra di dialogo **Converti mono in multicanale**, definire le modifiche desiderate e fare clic su **OK**.

RISULTATO

- Il numero risultante di tracce multicanale corrisponde alla configurazione dei canali della traccia sorgente.
- I nomi delle tracce multicanale derivano dalle tracce mono sorgente.

NOTA

Si applicano le seguenti regole di assegnazione dei nomi:

- Se i nomi delle tracce sorgente terminano con un suffisso separato da uno spazio o da un carattere speciale che indica il canale altoparlante corrispondente, ad esempio «_L» o «(L)» per il canale sinistro, questo suffisso viene rimosso per il nome della traccia multicanale.
 - Se i nomi delle tracce sorgente non terminano con un suffisso riferito al canale, la configurazione dei canali della traccia multicanale viene aggiunta al nome.
-
- Gli eventi che presentano la stessa posizione sulla linea del tempo vengono convertiti in un evento multicanale nella nuova traccia.
 - Se le lunghezze degli eventi sorgente non coincidono esattamente, la sovrapposizione viene inclusa nei nuovi eventi.
 - Nella cartella **Audio** del progetto viene creata una sotto cartella chiamata **Merge** contenente i nuovi file multicanale.

NOTA

Se le uscite delle tracce mono vengono assegnate a dei canali separati all'interno di un bus di uscita, tale bus viene selezionato come uscita per la traccia multicanale.

LINK CORRELATI

[Finestra di dialogo Converti mono in multicanale](#) a pag. 204

[Esportazione di un mixdown audio](#) a pag. 1360

Finestra di dialogo Converti mono in multicanale

La finestra di dialogo **Converti mono in multicanale** consente di specificare come le tracce mono vengono convertite in tracce multicanale.

- Per aprire la finestra di dialogo **Converti mono in multicanale**, selezionare **Progetto > Converti tracce > Converti mono in multicanale**.

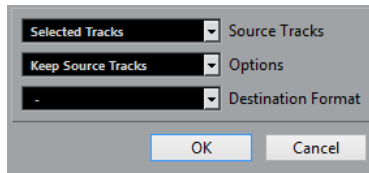

Tracce sorgente

Consente di decidere se fondere tutte le tracce mono o solamente quelle selezionate.

Opzioni

Consente di specificare ciò che accade quando i file mono vengono fusi:

- **Mantieni le tracce sorgente**
Inserisce le nuove tracce sotto le tracce sorgente.
- **Metti in mute le tracce sorgente**
Inserisce le nuove tracce sotto le tracce sorgente e mette queste ultime in mute.
- **Elimina le tracce sorgente**
Inserisce le nuove tracce ed elimina le tracce sorgente.
- **Crea nuovo progetto**
Crea un nuovo progetto contenente solo le tracce risultanti.

Formato di destinazione

Consente di selezionare il formato del file multicanale.

NOTA

Il numero di tracce selezionate deve coincidere con questo formato. Le tracce vengono combinate tra loro in base al rispettivo ordine nell'elenco tracce.

Rimozione delle tracce selezionate

È possibile rimuovere le tracce selezionate dall'elenco tracce.

PROCEDIMENTO

- Selezionare **Progetto > Rimuovi le tracce selezionate**.
Se si eliminano delle tracce che non sono vuote, compare un messaggio di allerta.

NOTA

Questo messaggio può essere disattivato. Per riattivarlo, attivare l'opzione **Visualizza un messaggio di allerta prima di eliminare le tracce non vuote** nella finestra di dialogo **Preferenze** (pagina **Modifica**).

Rimozione delle tracce vuote

È possibile rimuovere le tracce vuote dall'elenco tracce.

PROCEDIMENTO

- Selezionare **Progetto > Rimuovi le tracce vuote**.
-

Spostare le tracce nell'elenco tracce

È possibile spostare le tracce verso l'alto o verso il basso nell'elenco tracce.

PROCEDIMENTO

- Selezionare una traccia e trascinarla verso l'alto o verso il basso nell'elenco tracce.
-

Rinomina delle tracce

È possibile rinominare le tracce.

PROCEDIMENTO

1. Eseguire una delle seguenti operazioni:
 - Fare doppio-clic sul nome di una traccia e digitare un nuovo nome.
 - Nel caso in cui vi siano più tracce selezionate, per rinominare la prima traccia selezionare **Modifica > Rinomina > Rinomina la prima traccia selezionata**.

NOTA

In alternativa è possibile utilizzare un comando da tastiera (**Alt - F2** per impostazione predefinita).

2. Premere **Invio**.
Per assegnare lo stesso nome a tutti gli eventi nella traccia, tenere premuto uno qualsiasi dei tasti modificatori e premere **Invio**.
-

DOPO IL COMPLETAMENTO DI QUESTA OPERAZIONE

Se l'opzione **Le parti ottengono i nomi delle tracce** è attivata nella finestra di dialogo **Preferenze** (pagina **Modifica**) e si sposta un evento da una traccia a un'altra, l'evento spostato viene automaticamente rinominato in relazione alla sua nuova traccia di appartenenza.

Assegnazione automatica dei colori alle nuove tracce/ai nuovi canali

È possibile assegnare automaticamente i colori alle nuove tracce o ai nuovi canali che sono stati aggiunti.

PROCEDIMENTO

1. Selezionare **Modifica > Preferenze**.
2. Aprire la pagina **Interfaccia utente** e selezionare **Colori delle tracce e dei canali della MixConsole**.
3. Aprire il menu a tendina **Modalità colori automatici di tracce/canali** e selezionare un'opzione.

4. Fare clic su **OK**.

RISULTATO

Tutte le tracce e i canali aggiunti utilizzando la funzione **Aggiungi una traccia** oppure trascinando i file dal rack **Media** al riquadro di visualizzazione degli eventi vengono colorati automaticamente in base alle impostazioni definite.

LINK CORRELATI

[Interfaccia utente - Colori delle tracce e dei canali della MixConsole](#) a pag. 1504

Visualizzazione delle immagini delle tracce

Le immagini delle tracce possono essere di aiuto per riconoscere le proprie tracce. Le immagini delle tracce sono disponibili per le tracce audio, instrument, MIDI, canale FX e canale gruppo.

PREREQUISITI

Regolare l'altezza delle tracce su almeno due righe.

PROCEDIMENTO

1. Fare clic-destro su una traccia qualsiasi nell'elenco tracce.
2. Dal menu contestuale dell'elenco tracce, selezionare **Mostra le immagini delle tracce**.

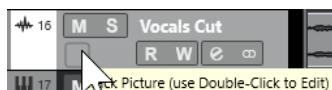

Se si sposta il puntatore del mouse verso sinistra su una traccia, compare un rettangolo evidenziato.

3. Fare doppio-clic sul rettangolo.
 4. Nel **Browser delle immagini delle tracce**, selezionare un'immagine.
 5. Fare clic su **OK**.
-

RISULTATO

L'immagine viene visualizzata nell'elenco tracce e nella sezione delle immagini della **MixConsole**.

LINK CORRELATI

[Browser per le immagini delle tracce](#) a pag. 207

[Aggiunta delle immagini ai canali della MixConsole](#) a pag. 491

Browser per le immagini delle tracce

Il **Browser per le immagini delle tracce** consente di impostare e selezionare delle immagini che possono essere visualizzate nell'elenco tracce e nella **MixConsole**. Grazie alle immagini delle tracce è possibile riconoscere le tracce e i canali. È possibile selezionare le immagini dai contenuti di fabbrica, oppure aggiungerne di nuove alla libreria utente.

- Per aprire il **Browser per le immagini delle tracce** per una traccia, fare doppio-clic sul quadrato nel lato inferiore-sinistro dell'elenco tracce.

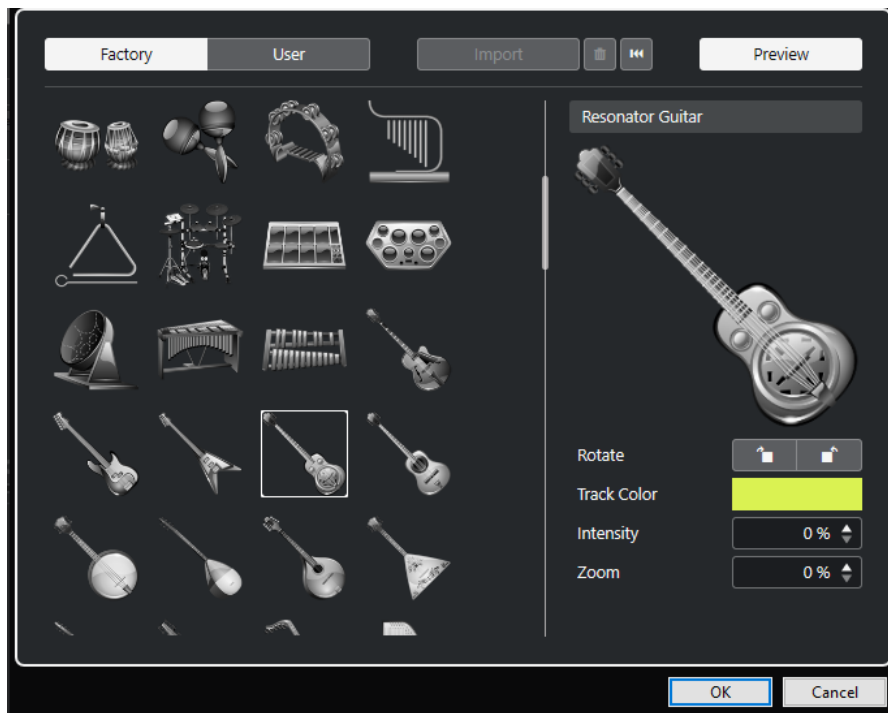

Browser delle immagini

Visualizza le immagini che è possibile assegnare alla traccia o al canale selezionati.

Fabbrica

Visualizza i contenuti di fabbrica nel browser delle immagini.

Utente

Visualizza i contenuti utente nel browser delle immagini.

Importa

Aprire una finestra di selezione file che consente di selezionare delle immagini in formato bmp, jpeg o png e di aggiungerle alla libreria utente.

Rimuovi le immagini selezionate dalla libreria utente

Consente di rimuovere le immagini selezionate dalla libreria utente.

Reinizia l'immagine corrente

Rimuove l'immagine dalla traccia o dal canale selezionati.

Anteprima

Aprire/chiudere una sezione contenente delle impostazioni aggiuntive relative ai colori e all'ingrandimento.

Anteprima dell'immagine della traccia

Visualizza l'immagine della traccia corrente. Quando si esegue un ingrandimento sull'immagine, è possibile eseguire un trascinamento con il mouse per modificarne la parte visibile.

Ruota

Consente di ruotare l'immagine della traccia.

Colore della traccia

Aprire il pannello **Colora** che consente di selezionare un colore per la traccia.

Intensità

Consente di applicare il colore della traccia all'immagine e regolarne l'intensità.

Zoom

Consente di modificare la dimensione dell'immagine della traccia.

LINK CORRELATI

[Visualizzazione delle immagini delle tracce](#) a pag. 207

[Aggiunta delle immagini ai canali della MixConsole](#) a pag. 491

Impostare l'altezza delle tracce

È possibile aumentare l'altezza delle tracce in modo da visualizzare nel dettaglio gli eventi in esse contenute, oppure ridurla per ottenere una migliore panoramica complessiva del progetto.

- Per modificare l'altezza di una singola traccia, fare clic sul suo bordo inferiore nell'elenco tracce e trascinare verso l'alto o il basso.
- Per modificare l'altezza di tutte le tracce contemporaneamente, tenere premuto **Ctrl/Cmd**, fare clic sul bordo inferiore di una traccia e trascinare verso l'alto o verso il basso.
- Per definire il numero di tracce da visualizzare nella **Finestra progetto**, utilizzare il menu di ingrandimento delle tracce.
- Per impostare automaticamente l'altezza di una traccia quando la si seleziona, fare clic su **Modifica > Allarga traccia selezionata**.

LINK CORRELATI

[Menu Preset dell'altezza delle tracce](#) a pag. 209

[Finestra di dialogo Configurazione dei controlli delle tracce](#) a pag. 182

Menu Preset dell'altezza delle tracce

Il menu **Preset dell'altezza delle tracce** consente di definire il numero di tracce e la relativa altezza nella **Finestra progetto**.

- Per aprire il menu **Preset dell'altezza delle tracce** nella parte inferiore-destra della **Finestra progetto**, fare clic sul pulsante freccia che si trova sopra il controllo di zoom verticale.



Sono disponibili le seguenti opzioni:

Zoom nelle tracce: 1 riga

Esegue uno zoom di tutte le tracce sull'altezza di 1 riga.

Zoom nelle tracce: 2 righe

Esegue uno zoom di tutte le tracce sull'altezza di 2 righe.

Zoom nelle tracce: 3 righe

Esegue uno zoom di tutte le tracce sull'altezza di 3 righe.

Zoom nelle tracce: 4 righe

Esegue uno zoom di tutte le tracce sull'altezza di 4 righe.

Zoom nelle tracce: N righe

Apri una finestra di dialogo in cui è possibile definire un numero personalizzato di righe.

Visualizza tutte le tracce

Esegui uno zoom di tutte le tracce in modo da adattare alla **Finestra progetto** attiva.

Visualizza 4 tracce

Ingrandisce la traccia selezionata e le 3 tracce adiacenti.

Visualizza 8 tracce

Ingrandisce la traccia selezionata e le 7 tracce adiacenti.

Visualizza N tracce

Apri una finestra di dialogo in cui è possibile definire un numero personalizzato di tracce.

Minimizza le tracce

Imposta l'ingrandimento di tutte le tracce sulla dimensione minima.

Modifica l'altezza delle tracce in step fissi

Quando si ridimensionano le tracce ne viene modificata l'altezza sulla base di incrementi fissi.

LINK CORRELATI

[Preset di zoom orizzontale](#) a pag. 104

[Operazioni di zoom nella finestra progetto](#) a pag. 101

Selezione delle tracce

È possibile selezionare una o più tracce nell'elenco tracce.

- Per selezionare una traccia, cliccarci sopra.
- Per selezionare più tracce, fare **Ctrl/Cmd**-clic sulle tracce desiderate.
- Per selezionare un intervallo continuo di tracce, fare **Shift**-clic sulla prima e l'ultima traccia dell'intervallo di tracce desiderato.

Le tracce selezionate vengono evidenziate.

LINK CORRELATI

[La selezione delle tracce segue la selezione degli eventi](#) a pag. 1479

[Scorri fino alla traccia selezionata](#) a pag. 1482

[Seleziona il canale/la traccia se è attivata la funzione 'Solo'](#) a pag. 1482

[Seleziona il canale/la traccia se la finestra di configurazione del canale è aperta](#) a pag. 1482

Selezione delle tracce con i tasti freccia

È possibile selezionare le tracce e gli eventi utilizzando il tasto **Freccia su** o **Freccia giù** sulla tastiera del computer. I tasti **Freccia su** e **Freccia giù** possono anche essere resi disponibili in forma esclusiva per la sola selezione delle tracce.

- Per rendere i tasti **Freccia su** e **Freccia giù** disponibili in forma esclusiva per la selezione delle tracce, attivare l'opzione **Usa i comandi di navigazione su/giù solo per la selezione delle tracce** nella finestra di dialogo **Preferenze** (pagina **Modifica**).

Si applicano le seguenti regole:

- Se questa opzione è disattivata e nella **Finestra progetto** non è selezionato alcun evento/ parte, i tasti **Freccia su** e **Freccia giù** vengono utilizzati per scorrere le tracce nell'elenco tracce.
- Se questa opzione è disattivata e nella **Finestra progetto** è selezionato un evento o una parte, i tasti **Freccia su** e **Freccia giù** continuano a essere utilizzati per scorrere le tracce nell'elenco tracce, ma sulla traccia selezionata viene automaticamente selezionato anche il primo evento/la prima parte.
- Se questa opzione è attivata, i tasti **Freccia su** e **Freccia giù** vengono utilizzati solamente per cambiare la selezione delle tracce; la selezione corrente dell'evento o della parte nella **Finestra progetto** non viene alterata.

Deselezionare le tracce

È possibile deselezionare le tracce che sono selezionate nell'elenco tracce.

PROCEDIMENTO

- Fare **Shift**-clic su una traccia selezionata.

RISULTATO

La traccia viene deselezionata.

Duplicare le tracce

È possibile duplicare una traccia con tutti i relativi contenuti e impostazioni dei canali.

PROCEDIMENTO

- Selezionare **Progetto > Duplica tracce**.

RISULTATO

La traccia duplicata appare sotto quella originale.

Disabilitare le tracce

È possibile disabilitare le tracce audio, instrument, MIDI e campionatore che non si intende attualmente riprodurre o processare. Disabilitando una traccia si porta a zero il suo volume e si annulla qualsiasi attività del disco e di processamento.

PROCEDIMENTO

1. Selezionare le tracce che si intende disabilitare.
2. Fare clic-destro nell'elenco tracce e selezionare **Disabilita le tracce selezionate** dal menu contestuale.

RISULTATO

Il colore della traccia cambia e il canale corrispondente nella **MixConsole** viene nascosto.

Per abilitare le tracce disabilitate e ripristinare tutte le impostazioni dei canali, fare clic-destro nell'elenco tracce e selezionare **Abilita le tracce selezionate**.

Congelamento di tracce multiple

È possibile congelare più tracce audio, instrument o campionatore selezionate.

PROCEDIMENTO

1. Nell'elenco tracce, selezionare le tracce che si intende congelare.
2. Eseguire una delle seguenti operazioni:
 - Selezionare **Modifica > Congela/Scongela > Tracce selezionate**.
 - Fare clic-destro su una delle tracce selezionate e, dal menu contestuale, selezionare **Congela/Scongela le tracce selezionate**.

NOTA

Se si selezionano più tracce e si fa clic su **Congela il canale** nell'**Inspector**, viene congelata solamente la traccia attiva.

3. Nella finestra di dialogo **Opzioni di congelamento dei canali**, apportare le modifiche desiderate.

NOTA

È anche possibile selezionare **Modifica > Congela/Scongela > Tracce selezionate (usando le impostazioni correnti)** per congelare le tracce senza visualizzare la finestra di dialogo **Opzioni di congelamento dei canali**. In questo caso vengono applicate le ultime impostazioni.

4. Fare clic su **OK**.
-

RISULTATO

- L'uscita delle tracce viene renderizzata in file audio e nel corso della riproduzione si potrà sentire esattamente lo stesso suono presente prima del congelamento.
- Il carico sulla CPU è decisamente inferiore.
- Il pulsante **Congela il canale** si illumina.
- I controlli delle tracce vengono disabilitati.
- Gli eventi audio e le parti MIDI vengono bloccati.
- È ancora possibile modificare il livello e il panning, regolare l'equalizzazione e modificare gli effetti in mandata.
- La sezione **Sampler Control** nell'area inferiore della **Finestra progetto** viene disabilitata.

NOTA

Il file audio viene salvato nella cartella **Freeze** che si trova alla seguente posizione:

- Windows: all'interno della cartella **Project**
 - macOS: in **User/Documents**
-

Le opzioni di congelamento vengono salvate e utilizzate per tutte le ulteriori operazioni di congelamento.

NOTA

Nella finestra di dialogo **Comandi da tastiera** all'interno della categoria **Modifica**, è anche possibile assegnare un comando da tastiera per le funzioni **Congela/Scongela le tracce selezionate** e **Congela/Scongela le tracce selezionate (usando le impostazioni correnti)**.

DOPO IL COMPLETAMENTO DI QUESTA OPERAZIONE

Per scongelare le tracce congelate, selezionarle e selezionare **Modifica > Congela/Scongela > Tracce selezionate** o **Modifica > Congela/Scongela > Tracce selezionate (usando le impostazioni correnti)**.

LINK CORRELATI

[Congelare gli effetti in insert](#) a pag. 542

[Congelamento dei VST instrument](#) a pag. 908

[Finestra di dialogo Opzioni di congelamento dei canali per i VST instrument](#) a pag. 908

[Finestra di dialogo Opzioni di scongelamento dei canali per gli strumenti](#) a pag. 909

[Congelamento degli effetti e degli strumenti esterni](#) a pag. 50

[Congelamento delle tracce campionatore](#) a pag. 737

[Finestra di dialogo Opzioni di congelamento dei canali per le tracce campionatore](#) a pag. 738

[Finestra di dialogo Opzioni di scongelamento dei canali per le tracce campionatore](#) a pag. 738

Organizzare le tracce nelle tracce cartella

È possibile organizzare le proprie tracce in cartelle spostandole all'interno delle tracce cartella. Questa funzione consente di eseguire delle operazioni di editing su più tracce in un solo passaggio. Le tracce cartella possono contenere qualsiasi tipo di traccia, incluse altre tracce cartella.

- Per aggiungere una traccia cartella, fare clic su **Aggiungi una traccia** nell'area dei controlli globali delle tracce all'interno dell'elenco tracce, quindi fare clic su **Cartella**.
- Per aggiungere una traccia cartella e spostare al suo interno tutte le tracce selezionate, aprire il menu **Progetto**. Dal sotto menu **Ripiegatura delle tracce**, selezionare **Sposta le tracce selezionate nella nuova cartella**.
- Per spostare le tracce in una cartella, selezionarle e trascinarle nella traccia cartella.
- Per rimuovere le tracce da una cartella, selezionarle e trascinarle fuori dalla traccia cartella.
- Per nascondere/visualizzare le tracce contenute in una cartella, fare clic sul pulsante **Apri/Chiudi cartella** relativo alla traccia cartella.
- Per nascondere/visualizzare i dati su una traccia cartella, aprire il menu contestuale relativo alla traccia cartella e selezionare un'opzione dal sotto menu **Visualizza i dati nelle tracce cartella**.
- Per mettere in mute/solo tutte le tracce contenute in una traccia cartella, fare clic sul pulsante **Mute** o **Solo** relativo alla traccia cartella desiderata.

NOTA

Le tracce nascoste vengono riprodotte con le modalità consuete.

LINK CORRELATI

[Modalità Editing di gruppo](#) a pag. 263

Spostare le tracce nelle tracce cartella

È possibile spostare le proprie tracce nelle tracce cartella in modo da organizzarle ed eseguire delle operazioni di modifica su più tracce in un solo passaggio. È possibile spostare nelle tracce cartella qualsiasi tipo di traccia, incluse altre tracce cartella.

PROCEDIMENTO

- Selezionare **Progetto > Ripiegatura tracce > Sposta le tracce selezionate nella nuova cartella.**

RISULTATO

Viene così creata una nuova cartella e tutte le tracce selezionate vengono spostate al suo interno.

NOTA

È inoltre possibile trascinare e rilasciare le tracce dentro o fuori da una traccia cartella.

LINK CORRELATI

[Tracce cartella](#) a pag. 154

Gestione dell'audio sovrapposto

La regola di base per le tracce audio è che ognuna di esse può riprodurre un solo evento audio alla volta. Se due o più eventi si sovrappongono, viene riprodotto solamente l'evento in primo piano. È comunque possibile selezionare l'evento o la regione che si desidera riprodurre.

PROCEDIMENTO

- Eseguire una delle seguenti operazioni:
 - Fare clic-destro sull'evento audio nel riquadro di visualizzazione degli eventi e selezionare l'evento o la regione desiderati dai sotto menu **In primo piano** o **Imposta sulla regione.**

NOTA

Le opzioni effettivamente disponibili dipendono dal fatto che sia stata eseguita una registrazione lineare o una registrazione ciclica, oltre che dalla modalità di registrazione utilizzata. Quando si registra l'audio in modalità ciclica, l'evento registrato viene diviso in regioni, una per ciascuna take.

-
- Fare clic sulla maniglia centrale sul bordo inferiore di un evento impilato e selezionare una voce dal menu a tendina.
 - Nell'elenco tracce, attivare l'opzione **Mostra le corsie** e selezionare la take desiderata.
-

LINK CORRELATI

[Corsie, take ed eventi sovrapposti](#) a pag. 216

Menu Ripiegatura delle tracce

È possibile visualizzare, nascondere o invertire le tracce mostrare nel riquadro di visualizzazione degli eventi della **Finestra progetto**. Ciò consente di suddividere il progetto in varie parti mediante la creazione di più tracce cartella per i diversi elementi del progetto e mostrare/

nascondere (ripiegare/esplodere) i rispettivi contenuti selezionando una funzione del menu, oppure mediante un tasto di comando rapido. Questa funzione è valida anche per le tracce di automazione.

- Per aprire il sotto menu **Ripiegatura delle tracce**, selezionare **Progetto > Ripiegatura delle tracce**.

Sono disponibili le seguenti opzioni:

Ripiega/Esplodi traccia selezionata

Inverte lo stato di ripiegatura della traccia selezionata.

Ripiega tracce

Ripiega tutte le tracce cartella aperte nella **Finestra progetto**.

NOTA

Il comportamento di questa funzione dipende dall'impostazione **Ripiegatura tracce estesa** disponibile nella finestra di dialogo **Preferenze**.

Esplodi tracce

Esplode tutte le tracce cartella nella **Finestra progetto**.

NOTA

Il comportamento di questa funzione dipende dall'impostazione **Ripiegatura tracce estesa** disponibile nella finestra di dialogo **Preferenze**.

Invertire lo stato di ripiegatura corrente

Inverte lo stato di ripiegatura/esplorazione delle tracce nella **Finestra progetto**. Tutte le tracce ripiegate vengono esplose mentre tutte quelle esplose vengono ripiegate.

Sposta le tracce selezionate nella nuova cartella

Sposta tutte le tracce selezionate nella traccia cartella. Questa voce di menu è disponibile se è presente almeno una traccia cartella.

NOTA

- È possibile assegnare dei comandi rapidi per queste opzioni di menu nella finestra di dialogo **Comandi da tastiera** della categoria **Progetto**.
 - Se si attiva l'opzione **La ripiegatura ha effetto su tutti i livelli subordinati** nella finestra di dialogo **Preferenze** (pagina **Modifica—Progetto e MixConsole**), la ripiegatura delle tracce viene applicata a tutti i sotto elementi delle tracce.
-

Visualizzazione degli eventi nelle tracce cartella

Le tracce cartella chiuse possono visualizzare i dati relativi alle tracce audio, MIDI e instrument in essa contenuti, sotto forma di blocchi di dati o come eventi.

Quando si chiudono le tracce cartella, il contenuto delle tracce in esse incluse viene visualizzato sotto forma di blocchi di dati o come eventi. A seconda dell'altezza della traccia cartella, la visualizzazione degli eventi può essere più o meno dettagliata.

Modificare la visualizzazione degli eventi nelle tracce cartella

È possibile modificare la visualizzazione degli eventi nelle tracce cartella.

PROCEDIMENTO

1. Fare clic-destro sulla traccia cartella.
2. Nel menu contestuale, selezionare l'opzione **Visualizza i dati nelle tracce cartella**.

Sono disponibili le seguenti opzioni:

- **Visualizza sempre i dati**
Visualizza sempre i dettagli degli eventi o i blocchi di dati.
- **Non visualizzare mai i dati**
Non visualizza nulla.
- **Nascondi i dati quando la traccia è ingrandita**
Nasconde gli eventi quando si aprono le tracce cartella.
- **Visualizza i dettagli degli eventi**
Visualizza i dettagli degli eventi anziché i blocchi di dati.

NOTA

È possibile modificare queste impostazioni nella finestra di dialogo **Preferenze** (pagina **Riquadro di visualizzazione degli eventi—Cartelle**).

LINK CORRELATI

[Riquadro di visualizzazione degli eventi - cartelle](#) a pag. 1488

Corsie, take ed eventi sovrapposti

Di seguito vengono approfondite le registrazioni cicliche con le take. È comunque possibile applicare le operazioni nelle corsie e i metodi di comping sulle parti o sugli eventi sovrapposti che vengono assemblati su un'unica traccia.

Se si effettua una registrazione ciclica nelle modalità **Mantieni storia** o **Storia del ciclo + Sostituisci** (audio) oppure **Impilato** o **Mix-impilato** (MIDI), i turni del ciclo che vengono registrati sono visualizzati nella traccia, con l'ultima take registrata attiva e in cima.

La modalità **Mostra le corsie** offre un'ottima panoramica di tutte le proprie take. Se si attiva il pulsante **Mostra le corsie**, le take registrate vengono visualizzate su corsie separate.

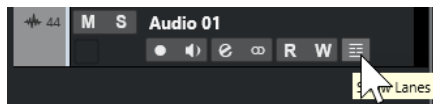

Le corsie vengono gestite in maniera diversa, a seconda del fatto che si stia lavorando con materiale audio o MIDI:

Audio

Poiché ciascuna traccia audio è in grado di riprodurre un singolo evento audio alla volta, si potrà sentire solamente la take che è stata attivata per la riproduzione (ad esempio, l'ultimo turno di una registrazione ciclica).

MIDI

Le take MIDI (parti) che si sovrappongono possono essere riprodotte simultaneamente. Se è stata effettuata una registrazione in modalità **Mix-impilato**, si potranno sentire tutte le take risultanti da tutti i turni del ciclo.

Le corsie possono essere riordinate, ridimensionate, ingrandite, come avviene con le tracce regolari.

Per mettere in solo una corsia, è possibile attivare il relativo pulsante **Solo**. Ciò consente di ascoltare la corsia nel contesto del progetto. Per ascoltare la take in maniera indipendente dal contesto del progetto, è necessario attivare anche il pulsante **Solo** della traccia principale.

Assemblaggio di una take perfetta

È possibile riprodurre, suddividere e attivare le take, in modo da combinare le parti migliori di una registrazione e assemblarle in una take finale risultante.

PROCEDIMENTO

1. Selezionare lo strumento **Comp** o lo strumento **Selezione oggetto**.
2. Portare una take in primo piano per selezionarla per la riproduzione e ascoltarla.
3. Ascoltare diverse take in modo da poterle comparare nel dettaglio.
4. Se necessario, suddividere le take in sezioni più piccole, creare dei nuovi intervalli e portarli in primo piano.
5. Procedere fino a quando si è soddisfatti del risultato.

DOPO IL COMPLETAMENTO DI QUESTA OPERAZIONE

Dopo aver assemblato la propria take perfetta, è possibile apportarvi ulteriori migliorie.

- Per risolvere automaticamente le sovrapposizioni e rimuovere le corsie vuote, fare clic-destro sulla traccia e selezionare **Pulisci le corsie**.

Per l'audio, procedere come descritto di seguito:

- Applicare le dissolvenze automatiche e le dissolvenze incrociate sulle take sulle quali sono state eseguite delle operazioni di comping.
- Per posizionare tutte le take su una singola corsia e rimuovere tutte le take in background, selezionarle e selezionare **Audio > Avanzato > Elimina sovrapposizioni**.
- Per creare un nuovo evento continuo a partire da tutte le take selezionate, selezionare **Audio > Converti in file la selezione**.

Per il MIDI, procedere come descritto di seguito:

- Aprire le proprie take in un editor MIDI per eseguire delle regolazioni di precisione come ad esempio eliminare o modificare le note.
- Per creare una nuova parte continua a partire da tutte le take selezionate e posizionarla su una singola corsia, selezionare le take e selezionare **MIDI > Scrivi i dati MIDI su un file**.
- Per creare una nuova parte e posizionarla su una nuova traccia, selezionare **MIDI > Unisci MIDI nel loop**.

Infine, per ripulire le corsie, procedere come descritto di seguito:

- Fare clic-destro su una traccia e selezionare **Crea tracce dalle corsie**.
La corsia viene convertita in una nuova traccia.

Operazioni di assemblaggio

Tranne dove diversamente specificato, tutte le operazioni possono essere eseguite nella **Finestra progetto** e nell'**Editor delle parti audio**. Viene tenuto conto della funzione di **Agganciamento** e tutte le operazioni possono essere annullate.

Per assemblare una take perfetta è possibile utilizzare lo strumento **Comp**, lo strumento **Selezione oggetto** oppure lo strumento **Seleziona un intervallo**.

- Lo strumento **Comp** causa la modifica di tutte le take su tutte le corsie contemporaneamente.
Ciò risulta particolarmente utile se le take registrate presentano le stesse posizioni di inizio e fine.
- Gli strumenti **Selezione oggetto** e **Seleziona un intervallo** agiscono invece sulle singole take, su corsie individuali.
Se questo non è il risultato desiderato, le operazioni di editing possono essere eseguite nella traccia principale, oppure utilizzando lo strumento **Comp**.

NOTA

Se si assemblano degli eventi impilati su una traccia audio, disattivare l'opzione **Tratta gli eventi audio in mute come eventi eliminati** nella finestra di dialogo **Preferenze** (pagina **Modifica—Audio**).

Possono essere eseguite le seguenti operazioni:

Operazioni di assemblaggio

Operazione	Strumento Comp	Strumento Seleziona un intervallo/Selezione oggetto
Selezione (solo Finestra progetto)	Tenere premuto Shift e fare clic su una take.	Fare clic su una take.
In primo piano	Fare clic su una take. Fare clic due volte per alternare la selezione.	Posizionare il puntatore del mouse a metà del bordo inferiore di una take fino a quando il cursore diventa a forma di simbolo di Comp , quindi fare clic. Fare clic due volte per alternare la selezione. Con materiale MIDI, questo comando applica/rimuove lo stato di mute da una take.

Operazione	Strumento Comp	Strumento Seleziona un intervallo/Selezione oggetto
Comping (creare un nuovo intervallo e portarlo in primo piano, solo Finestra progetto)	Fare clic e trascinamento su una corsia. Tutte le take vengono separate all'inizio e alla fine dell'intervallo. Se le take audio sono adiacenti, senza spazi vuoti e dissolvenze e il materiale combacia, le take vengono fuse tra loro all'interno dell'intervallo.	-
Anteprima	Premere Ctrl/Cmd per attivare lo strumento Altoparlante e fare clic alla posizione in cui si desidera che la riproduzione abbia inizio.	Vedere a sinistra.
Spostamento	Fare clic e trascinamento nella traccia principale.	Fare clic e trascinamento su una corsia qualsiasi.
Ridimensionamento	Trascinare le maniglie di ridimensionamento. L'operazione ha effetto su tutte le take che hanno le stesse posizioni di inizio e fine. Il ridimensionamento è limitato alla fine o all'inizio delle take adiacenti. In tal modo non si rischia di creare accidentalmente delle sovrapposizioni.	Trascinare le maniglie di ridimensionamento.
Correzione della temporizzazione (Sposta il contenuto dell'evento)	Selezionare una take, tenere premuto Alt/Opt - Shift (lo strumento modificatore per la funzione Sposta il contenuto dell'evento) ed eseguire un trascinamento con il mouse.	Vedere a sinistra.
Separa	Fare Alt/Opt -clic su una take. Se si separa una parte MIDI e la posizione di separazione interseca una o più note MIDI, il risultato che si ottiene dipende dall'opzione Separa gli eventi MIDI nella finestra di dialogo Preferenze (pagina Modifica—MIDI).	Vedere a sinistra.

Operazione	Strumento Comp	Strumento Seleziona un intervallo/Selezione oggetto
Regolazione delle separazioni	Posizionare il puntatore del mouse sopra uno dei punti di separazione ed eseguire un trascinamento verso sinistra o destra.	Vedere a sinistra.
Incollaggio delle separazioni	Portare un nuovo intervallo in primo piano.	Selezionare un intervallo che ricomprenda tutte le parti separate che si desidera incollare e fare doppio-clic.

LINK CORRELATI

[Separazione degli eventi](#) a pag. 258

Definizione della base dei tempi della traccia

La base dei tempi di una traccia determina se il posizionamento degli eventi viene effettuato sulla base di misure e movimenti (base dei tempi musicale) oppure utilizzando la linea del tempo (base dei tempi lineare o cronologica). La modifica del tempo di riproduzione ha effetto solamente sulla posizione temporale degli eventi che si trovano su tracce basate sul tempo musicale.

PROCEDIMENTO

- Nella traccia **Inspector**, fare clic su **Cambia la base dei tempi tra Musicale e Lineare**  per modificare la base dei tempi.

RISULTATO

La base dei tempi musicale (misure e movimenti) è indicata da un simbolo nota .

La base dei tempi lineare (tempo cronologico) è indicata da un simbolo di orologio .

NOTA

Il passaggio dalla base dei tempi lineare a quella musicale causa una leggerissima perdita di precisione nel posizionamento. Evitare quindi un passaggio ripetuto tra i due formati.

LINK CORRELATI

[Modifica del tempo e del tempo in chiave](#) a pag. 1327

[Modalità di tempo del progetto](#) a pag. 1327

Definizione della base dei tempi predefinita della traccia

È possibile specificare la base dei tempi predefinita per le nuove tracce (tracce audio, gruppo/FX, MIDI e marker).

PROCEDIMENTO

1. Nella finestra di dialogo **Preferenze**, selezionare **Modifica**.

2. Aprire il menu a tendina **Base dei tempi predefinita per le tracce** e selezionare una delle opzioni.

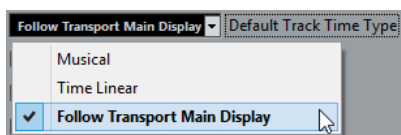

RISULTATO

Se è stata selezionata l'opzione **Utilizza le impostazioni di visualizzazione primarie della barra di trasporto**, viene utilizzato il formato del tempo primario impostato nella **Barra di trasporto**. Se il tempo primario è impostato su **Misure e movimenti**, vengono aggiunte delle tracce basate sul tempo musicale. Se è impostato su una qualsiasi delle altre opzioni (Secondi, Timecode, Campioni, etc.), tutte le nuove tracce adotteranno un tempo lineare.

LINK CORRELATI

[Base dei tempi predefinita per le tracce](#) a pag. 1478

Track Versions

Le track version consentono di creare e gestire più versioni di eventi e parti sulla stessa traccia.

Le track version sono disponibili per le tracce audio, MIDI, instrument, campionatore e video. Si possono avere track version anche per la traccia accordi, per la traccia metrica e per la traccia tempo.

Le track version sono particolarmente utili per l'esecuzione delle seguenti operazioni:

- Avviare delle nuove registrazioni da zero.
- Comparare diverse take e comp.
- Gestire delle take che sono state precedentemente registrate in una sessione di registrazione multi traccia.

NOTA

Le track version non sono disponibili per le tracce di automazione.

Le track version sono incluse negli archivi traccia e nei backup dei progetti.

I comandi da tastiera relativi alle track version sono disponibili nella categoria **Track Versions** della finestra di dialogo **Comandi da tastiera**.

Menu a tendina Track Versions

Il menu a tendina **Track Versions** è disponibile per tutti i tipi di traccia che supportano le track version. Questo menu contiene le funzioni più importanti per la gestione delle track version, oltre a un elenco delle track version stesse.

- Per aprire il menu a tendina **Track Versions** per una traccia, fare clic sulla freccia a destra del nome della traccia.



Sono disponibili le seguenti opzioni:

Elenco delle Track Version

Riporta un elenco di tutte le track version della traccia per la quale è stato aperto il menu a tendina **Track Versions** e consente di attivare una track version.

Nuova versione

Crea una nuova track version vuota per tutte le tracce selezionate.

Duplica versione

Crea una copia della track version attiva per tutte le tracce selezionate.

Rinomina versione

Apri una finestra di dialogo che consente di modificare il nome della track version per le tracce selezionate.

Elimina versione

Elimina la track version attiva per tutte le tracce selezionate. Questa funzione è disponibile solamente se la traccia ha più di una track version.

Seleziona le tracce con lo stesso ID della versione

Seleziona tutte le tracce che hanno una track version che presenta lo stesso ID.

Visualizza il nome della versione nell'elenco tracce

Consente di visualizzare/nascondere il nome della versione accanto al nome della traccia nell'elenco tracce.

Sezione Track Versions

La sezione **Track Versions** dell'**Inspector** consente di visualizzare e gestire le track version per una traccia selezionata. Questa sezione è disponibile per le tracce audio, MIDI, instrument, campionatore, video e per la traccia accordi.

- Per aprire la sezione **Track Versions** relativa a una traccia, selezionare la traccia desiderata. Nell'**Inspector**, fare clic sulla sezione **Track Versions**.

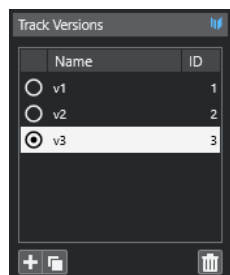

Indicatore delle Track Version

Indica che esiste più di una track version.

Nome

Visualizza il nome della versione. Fare doppio-clic per modificarlo. Il nome verrà così modificato per tutte le tracce selezionate.

ID

Visualizza l'ID della track version.

Elenco delle track version

Elenca tutte le track version e consente di attivarne una per tutte le tracce selezionate.

Aggiungi una nuova track version

Crea una nuova track version vuota per tutte le tracce selezionate.

Duplica la track version attiva

Crea una copia della track version attiva per tutte le tracce selezionate.

Elimina la track version attiva

Elimina la track version attiva per tutte le tracce selezionate. Questa funzione è disponibile solamente se la traccia ha più di una track version.

Creazione di nuove Track Versions

È possibile creare delle nuove track version vuote per le tracce selezionate.

PROCEDIMENTO

1. Nell'elenco tracce, selezionare le tracce per le quali si desidera creare una nuova track version.
2. Selezionare **Progetto > Track Versions > Nuova versione**.

NOTA

Per creare una nuova track version si può anche utilizzare la sezione **Track Versions** dell'**Inspector** (disponibile solamente per le tracce audio, MIDI, instrument, campionatore, video e per la traccia accordi) o il menu a tendina **Track Versions** nell'elenco tracce.

RISULTATO

Il riquadro di visualizzazione degli eventi mostra una nuova Track Version vuota. Gli eventi delle track version precedenti vengono nascosti. L'elenco tracce visualizza un nome della versione predefinito.

ID delle track version

A tutte le track version viene automaticamente assegnato un ID. Le track version che vengono create nello stesso momento ricevono lo stesso ID e possono essere selezionate insieme.

Nella sezione **Track Versions** dell'**Inspector**, l'ID delle track version viene visualizzato nella colonna **ID** dell'elenco delle track version.

Nell'elenco tracce è possibile aprire il menu a tendina **Track Version** per visualizzare l'ID delle track version.

Selezione delle tracce in base all'ID delle track version

È possibile selezionare contemporaneamente tutte le tracce che hanno lo stesso ID della track version.

PROCEDIMENTO

1. Attivare la track version.
 2. Selezionare **Progetto > Track Versions > Seleziona le tracce con lo stesso ID della versione**.
-

RISULTATO

Vengono selezionate tutte le tracce che presentano delle track version con lo stesso ID.

Assegnazione di un ID comune

Le track version su tracce differenti che non sono state create insieme presentano dei diversi ID. Le track version con diverso ID non possono essere attivate insieme. Per poterlo fare, è necessario assegnare un nuovo ID della versione a queste tracce.

PROCEDIMENTO

1. Selezionare le tracce e attivare le track version alle quali si desidera assegnare un ID della versione comune.
2. Selezionare **Progetto > Track Versions > Assegna un ID della versione comune**.

RISULTATO

Viene assegnato un nuovo ID a tutte le track version attive nelle tracce selezionate. Le tracce vengono ora contrassegnate come se fossero abbinate l'una all'altra. A questo punto è possibile attivarle tutti insieme.

La track version attiva

Se è stata creata più di una track version per una traccia, è possibile visualizzare gli eventi di una track version specifica nel riquadro di visualizzazione degli eventi. Questo processo corrisponde ad attivare le track version.

Attivazione delle Track Version

È possibile attivare una delle proprie track version. In questo modo, nel riquadro di visualizzazione degli eventi vengono mostrati anche i rispettivi eventi.

PROCEDIMENTO

1. Fare clic sulla freccia a destra del nome di una traccia per aprire il menu a tendina **Track Versions**.

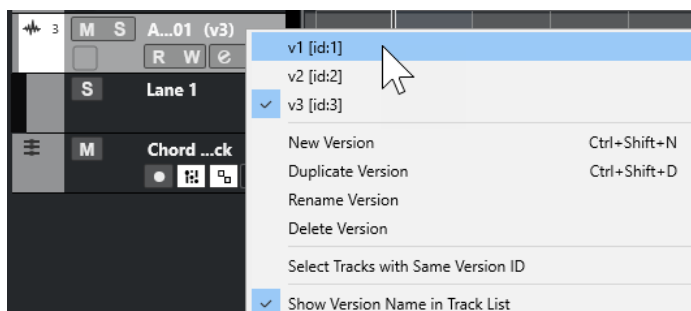

2. Selezionare la track version che si desidera attivare.
3. Facoltativo: attivare l'opzione **Visualizza il nome della versione nell'elenco tracce**. Viene in tal modo visualizzato il nome della versione accanto al nome della traccia nell'elenco tracce.

RISULTATO

La TrackVersion selezionata viene attivata e i relativi eventi vengono visualizzati nel riquadro di visualizzazione degli eventi.

NOTA

Se si sta lavorando con tracce audio, MIDI, instrument, campionatore, video, o con la traccia accordi, si può anche utilizzare la sezione **Track Versions** dell'**Inspector** per attivare una track version.

LINK CORRELATI

[Menu a tendina Track Versions](#) a pag. 221

[Nomi delle Track Version](#) a pag. 227

Attivazione delle Track Versions su più tracce

È possibile attivare contemporaneamente delle track version su più tracce, a condizione che queste condividano lo stesso ID.

PROCEDIMENTO

1. Selezionare tutte le tracce per le quali si desidera attivare una track version specifica.
 2. Fare clic sulla freccia a destra del nome di una traccia per aprire il menu a tendina **Track Versions**.
 3. Selezionare dall'elenco la track version che si desidera attivare.
-

RISULTATO

La track version selezionata viene attivata per tutte le tracce selezionate e gli eventi corrispondenti vengono visualizzati nel riquadro di visualizzazione degli eventi.

NOTA

Se si sta lavorando con tracce audio, MIDI, instrument, campionatore, video, o con la traccia accordi, si può anche utilizzare la sezione **Track Versions** dell'**Inspector** per attivare una track version.

Duplicazione delle Track Versions

È possibile duplicare una track version creando una nuova track version contenente una copia della track version attiva.

PROCEDIMENTO

1. Nell'elenco tracce, selezionare la traccia e attivare la track version che si desidera duplicare.
2. Selezionare **Progetto > Track Versions > Duplica versione**.
Nel riquadro di visualizzazione degli eventi viene mostrata una track version duplicata. Nell'elenco tracce viene visualizzato un nome della versione predefinito per il duplicato.

NOTA

Per duplicare una track version è possibile utilizzare anche la sezione **Track Versions** dell'**Inspector** per le tracce audio, MIDI, instrument, campionatore, video e per la traccia accordi, oppure il menu a tendina **Track Versions** nell'elenco tracce.

Eliminazione delle Track Version

È possibile eliminare le track version non più necessarie.

PROCEDIMENTO

1. Selezionare le tracce e attivare la track version che si desidera eliminare.
2. Selezionare **Progetto > Track Versions > Elimina versione**.

NOTA

Per eliminare la track version attiva per le tracce selezionate è possibile utilizzare anche la sezione **Track Versions** dell'**Inspector** per le tracce audio, MIDI, instrument, campionatore, video e per la traccia accordi, oppure il menu a tendina **Track Versions** nell'elenco tracce.

Copia e incollaggio degli intervalli di selezione tra le Track Versions

È possibile copiare e incollare degli intervalli di selezione tra diverse track version, anche tra più tracce.

PREREQUISITI

Si hanno almeno 2 track version.

PROCEDIMENTO

1. Selezionare lo strumento di lavoro **Seleziona un intervallo**.
2. Selezionare un intervallo della track version che si desidera copiare.
3. Selezionare **Modifica > Copia**.
4. Attivare la track version in cui si intende inserire l'intervallo copiato.
5. Selezionare **Modifica > Incolla**.

RISULTATO

L'intervallo copiato dalla prima track version viene incollato nella seconda track version, esattamente alla stessa posizione.

NOTA

Se si intende eseguire delle operazioni di comping più complesse, si consiglia di selezionare **Progetto > Track Versions > Crea corsie dalle versioni** e procedere utilizzando lo strumento **Comp**.

Copia e incollaggio degli eventi selezionati tra le Track Version

È possibile copiare e incollare gli eventi selezionati tra diverse track version, anche tra più tracce.

PREREQUISITI

Si hanno almeno due track version e gli eventi corrispondenti sono stati suddivisi, utilizzando ad esempio lo strumento di lavoro **Separa**.

PROCEDIMENTO

1. Selezionare lo strumento **Selezione oggetto**.

2. Selezionare gli eventi da copiare.
 3. Selezionare **Modifica > Copia**.
 4. Attivare la track version in cui si intende inserire gli eventi copiati.
 5. Selezionare **Modifica > Funzioni > Incolla all'origine**.
-

RISULTATO

Gli eventi copiati dalla prima track version vengono incollati nella seconda track version, esattamente alla stessa posizione.

Nomi delle Track Version

Ciascuna track version dispone di un nome predefinito.

Se per una traccia è disponibile più di una versione, il nome della track version viene visualizzato nell'elenco tracce e nella sezione **Track Versions** dell'**Inspector**. Per impostazione predefinita, le track version sono chiamate v1, v2, ecc. È comunque possibile rinominarle in base alle proprie preferenze.

NOTA

È possibile visualizzare/nascondere il nome della versione accanto al nome della traccia nell'elenco tracce attivando/disattivando l'opzione **Visualizza il nome della versione nell'elenco tracce** nel menu a tendina **Track Version** relativo a una traccia.

LINK CORRELATI

[Menu a tendina Track Versions](#) a pag. 221

Rinomina di una Track Version

È possibile rinominare le track version.

PROCEDIMENTO

- Nella sezione **Track Versions** dell'**Inspector**, fare doppio-clic sul nome di una track version e inserire un nuovo nome.
-

RISULTATO

Il nome viene modificato. Se lo spazio disponibile nell'elenco tracce è troppo ridotto, il nome viene abbreviato automaticamente.

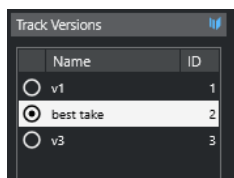

Rinomina delle Track Versions su più tracce

È possibile rinominare le track version su più tracce.

PROCEDIMENTO

1. Attivare tutte le track version che si desidera rinominare e selezionare le tracce corrispondenti.
 2. Selezionare **Progetto > Track Versions > Rinomina la Track Version**.
 3. Inserire un nuovo nome per la track version e fare clic su **OK**.
-

RISULTATO

Nell'elenco tracce viene visualizzato il nuovo nome della track version.

NOTA

Per assegnare lo stesso ID alle track version, selezionare **Progetto > Track Versions > Assegna un ID della versione comune**.

Track version e corsie a confronto

Le track version e le corsie (disponibili solamente per le tracce audio, MIDI, instrument e campionatore) sono funzionalità individuali e complementari. Ciascuna track version può avere il proprio insieme di corsie.

Creazione delle corsie dalle track version

Se il proprio progetto contiene delle track version e si desidera continuare a lavorare con le corsie, utilizzando ad esempio lo strumento di lavoro **Comp**, è possibile creare delle corsie (disponibili solamente per le tracce audio, MIDI, instrument e campionatore) dalle track version.

PROCEDIMENTO

1. Selezionare le tracce per le quali si desidera creare delle corsie.
 2. Selezionare **Progetto > Track Versions > Crea corsie dalle versioni**.
Viene aggiunta una nuova track version chiamata **Corsie dalle versioni**. Questa track version contiene tutte le track version su corsie separate. Vengono mantenute le track version originali. Le corsie create dalle track version MIDI vengono messe in mute.
 3. Nell'elenco tracce o nell'**Inspector**, attivare il pulsante **Mostra le corsie** relativo alla traccia.
 4. Nella barra degli strumenti della **Finestra progetto**, attivare lo strumento **Comp**.
-

Creazione delle track version dalle corsie

Se il proprio progetto contiene delle corsie e si desidera continuare a lavorare con le track version, è possibile creare delle track version dalle corsie (disponibile solamente per le tracce audio, MIDI, instrument e per le tracce campionatore).

PROCEDIMENTO

1. Selezionare le tracce per le quali si desidera creare delle track version.
Per convertire solamente delle corsie specifiche, selezionare le corsie desiderate.
 2. Selezionare **Progetto > Track Versions > Crea versioni dalle corsie**.
-

RISULTATO

Vengono aggiunte delle nuove track version, una per ciascuna corsia. Vengono mantenute le corsie originali. Qualsiasi dissolvenza incrociata che era stata creata tra diverse corsie viene eliminata.

Preset delle tracce

I preset delle tracce sono dei modelli che possono essere applicati a tracce (di nuova creazione o già esistenti) dello stesso tipo.

È possibile creare questi preset da qualsiasi tipo di traccia (audio, MIDI, instrument, campionatore, gruppo, FX, ecc.). Questi preset contengono varie impostazioni relative ai suoni e ai canali e consentono così in maniera molto rapida di cercare, ascoltare in anteprima, selezionare e modificare dei suoni, oppure di riutilizzare le impostazioni dei canali all'interno dei progetti.

I preset delle tracce possono essere organizzati in **MediaBay**. Qui è possibile anche ordinarli per categoria mediante l'utilizzo degli attributi.

Quando si applica un preset delle tracce, vengono applicate tutte le impostazioni che sono salvate nel preset.

I preset delle tracce possono essere applicati solamente alle tracce dello stesso tipo. Le sole eccezioni sono le tracce instrument. Per queste, sono disponibili anche i preset VST.

NOTA

- Una volta che è stato applicato un preset, non è più possibile annullare le modifiche. Non è possibile rimuovere un preset applicato da una traccia e ritornare allo stato precedente. Se non si è soddisfatti delle impostazioni della traccia è possibile modificarle manualmente, oppure si può procedere con l'applicazione di un altro preset.
- Applicando i preset VST alle tracce instrument vengono eliminati i modificatori, gli insert MIDI, gli insert e gli equalizzatori. Queste impostazioni non vengono salvate nei preset VST.

Preset delle tracce audio

I preset delle tracce per le tracce audio, gruppo, FX e per i canali VST instrument, canali di ingresso e canali di uscita, includono tutte le impostazioni che definiscono il suono.

È possibile usare i preset di fabbrica come punto di partenza per delle proprie operazioni di modifica personalizzate e salvare come preset le impostazioni audio ottimizzate per uno specifico artista col quale si lavora spesso, da usare per registrazioni future.

Nei preset delle tracce audio vengono salvati i seguenti dati:

- Impostazioni relative agli effetti in insert (inclusi i preset degli effetti VST)
- Impostazioni di equalizzazione
- Volume e pan
- Guadagno in ingresso e fase

NOTA

Per accedere alle funzioni dei preset delle tracce relative ai canali di ingresso e uscita, attivare i pulsanti **Scrittura** per i canali di ingresso e uscita nella **MixConsole**. Vengono in tal modo create delle tracce per questi canali nell'elenco tracce.

Preset delle tracce MIDI

È possibile utilizzare i preset delle tracce MIDI per i VST instrument multi timbrici. Questi tipi di preset possono inoltre essere utilizzati per gli strumenti esterni.

Quando si creano dei preset per le tracce MIDI è possibile includere il canale o la patch.

- Per assicurarsi che i preset delle tracce MIDI salvati per degli strumenti esterni funzionino ancora con lo stesso strumento, installare lo strumento come periferica MIDI; per maggiori informazioni consultare il documento separato **Periferiche MIDI**.

Nei preset delle tracce MIDI vengono salvati i seguenti dati:

- Parametri MIDI (Trasposizione, ecc.)
- Effetti MIDI in insert
- Uscite e canali o messaggi Program Change
- Impostazioni della funzione Trasformazione dei dati in ingresso
- Volume e pan
- Configurazione dei righi
- Impostazioni dei colori
- Impostazioni per le drum map

Creazione di un preset delle tracce

È possibile creare un preset delle tracce da una traccia singola o da una combinazione di tracce.

PROCEDIMENTO

1. Nella **Finestra progetto**, selezionare una o più tracce.
2. Nell'elenco tracce, fare clic-destro su una delle tracce selezionate e selezionare **Salva preset traccia**.
3. Nella sezione **Nuovo preset**, inserire un nome per il nuovo preset.

NOTA

È possibile anche definire degli attributi per i preset.

-
4. Fare clic su **OK** per salvare il preset e uscire dalla finestra di dialogo.

RISULTATO

I preset delle tracce sono salvati all'interno della cartella dell'applicazione, nella sotto cartella Track Presets. Questi preset vengono salvati in sotto cartelle predefinite il cui nome è relativo al tipo di traccia: audio, MIDI, instrument e multi.

LINK CORRELATI

[Inspector degli attributi](#) a pag. 796

Caricamento dei preset delle tracce

È possibile scegliere tra un'ampia varietà di preset delle tracce.

PROCEDIMENTO

1. Nell'**Inspector**, aprire la sezione **Insert**.

2. Fare clic-destro sull'intestazione della sezione degli **Insert** e selezionare **Da un preset delle tracce**.
 3. Nel browser dei **Risultati**, fare doppio-clic su un preset delle tracce per applicarlo.
-

LINK CORRELATI

[Preset delle tracce](#) a pag. 229

Caricamento dei preset dei VST instrument

Quando si lavora con i VST instrument è possibile scegliere tra un'ampia varietà di preset dal browser dei **Risultati**.

PROCEDIMENTO

1. Nell'elenco tracce, fare clic-destro sulla traccia instrument e selezionare **Carica preset traccia**.
 2. Nel browser dei **Risultati**, fare doppio-clic su un preset per applicarlo.
-

Preset delle tracce instrument

I preset delle tracce instrument offrono sia funzioni MIDI che funzioni audio e sono la scelta migliore quando si ha a che fare con i suoni di semplici VST instrument mono timbrici.

Questi tipi di preset possono essere usati ad esempio per ascoltare le tracce oppure per salvare le proprie impostazioni audio preferite. È possibile inoltre estrarre direttamente i suoni da questo tipo di preset per utilizzarli nelle tracce instrument.

Nei preset delle tracce instrument vengono salvati i seguenti dati:

- Effetti audio in insert
- Impostazioni di equalizzazione audio
- Volume audio e panorama
- Guadagno audio in ingresso e fase
- Effetti MIDI in insert
- Parametri delle tracce MIDI
- Impostazioni della funzione Trasformazione dei dati in ingresso
- Il VST instrument utilizzato per la traccia
- Configurazione dei righi
- Impostazioni dei colori
- Impostazioni per le drum map

Preset VST

I preset VST (o preset dei VST instrument) si comportano esattamente come i preset delle tracce instrument. È possibile estrarre i suoni dai preset VST per utilizzarli nelle tracce instrument.

Nei preset dei VST instrument vengono salvati i seguenti dati:

- VST instrument
- Impostazioni dei VST instrument

NOTA

I modificatori, gli insert e le impostazioni di equalizzazione non vengono salvati.

I plug-in degli effetti VST sono disponibili in formato VST 3 e VST 2.

NOTA

In questo manuale, con "preset VST" si intende preset di VST instrument versione 3, a meno che non sia specificato diversamente.

Estrarre il suono da un preset delle tracce instrument o da un preset VST

Per le tracce instrument, è possibile estrarre il suono di un preset delle tracce instrument o di un preset VST.

PROCEDIMENTO

1. Selezionare la traccia instrument alla quale si intende applicare un suono.
 2. Nell'**Inspector**, aprire la sezione **Assegnazione**.
 3. Fare clic su **Estrai il suono da un preset delle tracce** .
 4. Nel browser dei preset, selezionare un preset delle tracce instrument o un preset VST.
 5. Fare doppio-clic sul preset per caricare le relative impostazioni.
-

RISULTATO

Il VST instrument e le relative impostazioni (tranne gli insert, gli equalizzatori o i modificatori) nella traccia esistente sono sostituiti dai dati del preset della traccia. Il VST instrument precedente per questa traccia instrument viene rimosso. Il nuovo VST instrument viene impostato per la traccia instrument.

Preset multi traccia

I preset multi traccia possono essere ad esempio utilizzati nei casi in cui si eseguono delle registrazioni mediante l'impiego di sistemi che richiedono più microfoni (un drum set o un coro, in cui si registra sempre con le medesime condizioni) e le tracce risultanti verranno modificate tutte in maniera analoga. Inoltre, questi preset possono essere utilizzati quando si lavora con delle tracce su più livelli, dove più tracce vengono utilizzate per generare un determinato suono anziché mediante la manipolazione di una singola traccia.

Se quando si crea un preset delle tracce si seleziona più di una traccia, le impostazioni relative a tutte le tracce selezionate vengono salvate in un preset multitraccia. I preset multitraccia possono essere applicati solamente se le tracce di destinazione sono dello stesso tipo, numero e ordine di quelle contenute nel preset. Andrebbero quindi utilizzati in situazioni ricorrenti con tracce e impostazioni simili.

Caricamento dei preset multi traccia

È possibile applicare dei preset multi traccia a più tracce selezionate.

PROCEDIMENTO

1. Nella **Finestra progetto**, selezionare più tracce.

NOTA

I preset multi traccia possono essere applicati solamente se il tipo, il numero e la sequenza sono identici per le tracce selezionate e per il preset della traccia.

2. Nell'elenco tracce, fare clic-destro su una traccia e selezionare **Carica preset traccia**.
 3. Nel browser dei preset, selezionare un preset multi traccia.
 4. Fare doppio-clic sul preset per caricarlo.
-

RISULTATO

Il preset viene applicato.

Preset delle tracce campionatore

È possibile usare i preset delle tracce campionatore per riutilizzare, all'interno di progetti futuri o nelle tracce campionatore di nuova creazione, i suoni creati.

Nei preset delle tracce campionatore vengono salvati i seguenti dati:

- Effetti audio in insert
- Impostazioni di equalizzazione audio
- Volume audio e panorama
- Guadagno audio in ingresso e fase
- Effetti MIDI in insert
- Parametri delle tracce MIDI
- Impostazioni della funzione Trasformazione dei dati in ingresso
- Impostazioni dei colori

LINK CORRELATI

[Tracce campionatore e canali](#) a pag. 141

Creazione di un preset di una traccia campionatore

È possibile creare un preset di una traccia campionatore da una traccia campionatore, oppure utilizzando la barra degli strumenti del **Sampler Control**.

PROCEDIMENTO

1. Nella barra degli strumenti del **Sampler Control**, fare clic su **Gestione preset** .
 2. Fare clic su **Salva preset traccia**.
 3. Nella finestra di dialogo **Salva preset traccia**, inserire un nome per il nuovo preset.
 4. Fare clic su **OK** per salvare il preset e uscire dalla finestra di dialogo.
-

RISULTATO

Il nuovo preset della traccia campionatore viene salvato. Il preset viene visualizzato nel campo **Nome del preset** nella linea info. I preset delle tracce campionatore vengono salvati all'interno della cartella dell'applicazione, in una cartella dedicata.

LINK CORRELATI

[Creazione di un preset delle tracce](#) a pag. 230

Banchi di pattern

I banchi di pattern sono dei preset appositamente creati per l'effetto MIDI **Beat Designer**.

Hanno un comportamento simile ai preset delle tracce.

LINK CORRELATI

[Anteprima dei banchi di pattern](#) a pag. 791

[Preset delle tracce](#) a pag. 229

Caricamento dei preset delle tracce o dei preset VST

È possibile applicare dei preset delle tracce o dei preset VST alle tracce selezionate.

PROCEDIMENTO

1. Nella **Finestra progetto**, selezionare una traccia.
 2. Eseguire una delle seguenti operazioni:
 - Nell'**Inspector**, fare clic su **Carica un preset delle tracce**.
 - Nell'elenco tracce, fare clic-destro su una traccia e selezionare **Carica un preset delle tracce**.
 - Nella barra degli strumenti del **Sampler Control** fare clic sul pulsante **Gestione dei preset** a fianco del campo **Nome del preset**, quindi selezionare **Carica un preset delle tracce**.
 3. Nel browser dei preset, selezionare un preset delle tracce, VST o campionatore.
 4. Fare doppio-clic sul preset per caricarlo.
-

RISULTATO

Il preset viene applicato.

NOTA

È anche possibile trascinare i preset delle tracce da **MediaBay** o da Esplora file/macOS Finder e rilasciarli su una traccia dello stesso tipo.

LINK CORRELATI

[Sezione Filtri](#) a pag. 792

Caricamento degli insert e degli equalizzatori dai preset delle tracce

Aniché caricare dei preset delle tracce completi, è anche possibile applicare solamente le impostazioni relative agli insert e alle equalizzazioni contenute nei preset delle tracce.

PROCEDIMENTO

1. Selezionare una traccia e, nell'**Inspector** o nella finestra **Configurazione dei canali**, aprire la sezione **Insert** o **Equalizzatore**.
 2. Fare clic-destro sull'intestazione della sezione e selezionare **Da un preset delle tracce**.
 3. Nel browser dei preset, selezionare un preset.
 4. Fare doppio-clic sul preset per caricare le relative impostazioni.
-

Preset dei controlli rapidi delle tracce

Per le tracce audio, instrument, MIDI, FX e gruppo è possibile salvare e caricare delle assegnazioni dei **Controlli rapidi** personalizzate sotto forma di preset, oppure utilizzare i preset di fabbrica.

Salvataggio/caricamento delle assegnazioni dei controlli rapidi delle tracce sotto forma di preset

È possibile salvare le assegnazioni dei controlli rapidi delle tracce sotto forma di preset e caricarli in un secondo momento o in altri progetti.

PROCEDIMENTO

1. Nell'**Inspector** di una traccia, aprire la sezione **QC**.
Per le tracce instrument, i controlli rapidi delle tracce sono configurati per impostazione predefinita sugli 8 controlli rapidi VST standard del VST instrument caricato.
2. Fare clic-destro sull'intestazione della sezione **QC** e, dal sotto menu **Preset**, selezionare uno dei preset.

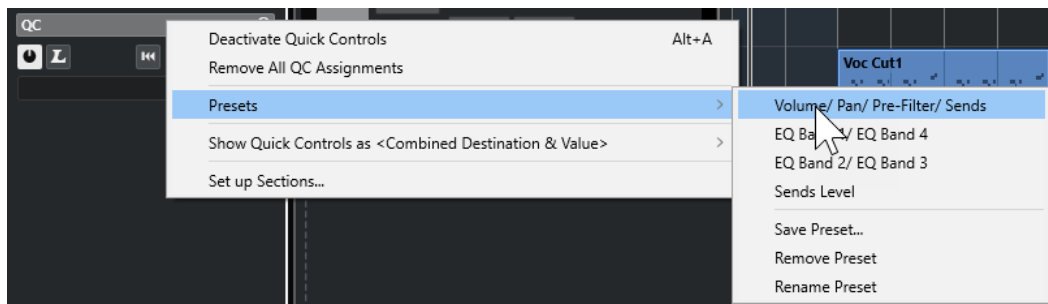

L'assegnazione dei **Controlli rapidi delle tracce** cambia e consente l'accesso ai parametri dei canali.

NOTA

È inoltre possibile definire delle proprie assegnazioni personalizzate e salvarle come preset, eliminarle, rinominarle o riportare i preset alle assegnazioni predefinite.

Parti ed eventi

Parti ed eventi sono le unità di base in Cubase.

Eventi

In Cubase è possibile visualizzare e modificare la maggior parte dei tipi di eventi sulle rispettive tracce specifiche nella **Finestra progetto**.

È possibile aggiungere gli eventi importandoli o registrandoli.

LINK CORRELATI

[Regioni audio](#) a pag. 238

[Eventi MIDI](#) a pag. 239

Eventi audio

Gli eventi audio vengono creati automaticamente quando si registra o si importa del materiale audio nella **Finestra progetto**.

È possibile visualizzare e modificare gli eventi audio nella **Finestra progetto** e nell'**Editor dei campioni**.

Un evento audio attiva la riproduzione della clip audio corrispondente. Regolando i valori dei parametri **Offset** e **Lunghezza** per un evento, è possibile determinare quale sezione della clip audio viene riprodotta. La clip audio vera e propria non viene modificata.

LINK CORRELATI

[Finestra progetto](#) a pag. 54

[Editor dei campioni](#) a pag. 607

[File audio e clip audio](#) a pag. 237

[Metodi di registrazione di base](#) a pag. 326

Creazione di eventi audio

È possibile creare degli eventi audio registrando o importando l'audio nella **Finestra progetto**.

PROCEDIMENTO

- Eseguire una delle seguenti operazioni:
 - Registrare dell'audio.
 - Selezionare **File > Importa > File audio** per importare un file audio dal proprio hard disk o da una qualsiasi unità di archiviazione esterna.
 - Selezionare **File > Importa > CD audio** per importare un file audio da un CD audio.
 - Selezionare **File > Importa > Audio da un file video** per importare l'audio da un file video che si trova sul proprio hard disk o da una qualsiasi unità di archiviazione esterna.
 - Trascinare un file audio da **MediaBay**, dall'**Editor delle parti audio** o dall'**Editor dei campioni**, quindi rilasciarlo nel riquadro di visualizzazione degli eventi.

- Copiare un evento da un altro progetto di Cubase e incollarlo nel riquadro di visualizzazione degli eventi.
-

LINK CORRELATI

[Metodi di registrazione di base](#) a pag. 326
[Importazione dei file audio](#) a pag. 350
[Importazione di tracce CD audio](#) a pag. 354
[Importazione dell'audio dai file video](#) a pag. 356
[MediaBay e rack Media](#) a pag. 763
[Editor delle parti audio](#) a pag. 690
[Editor dei campioni](#) a pag. 607

Creazione di nuovi file dagli eventi

Un evento audio riproduce una sezione di una clip audio, che, a sua volta, fa riferimento a uno o più file audio sull'hard disk. È comunque possibile creare un nuovo file costituito esclusivamente dalla sezione che viene riprodotta dall'evento.

PROCEDIMENTO

1. Selezionare uno o più eventi audio.
 2. Configurare a piacere fade-in, fade-out e volume per l'evento.
Queste impostazioni vengono applicate al nuovo file.
 3. Selezionare **Audio > Converti in file la selezione**.
Un messaggio d'avviso chiede se si intende sostituire o meno l'evento selezionato.
 4. Eseguire una delle seguenti operazioni:
 - Per creare un nuovo file che contiene solamente l'audio presente nell'evento originale, fare clic su **Sostituisci**.
 - Per creare un nuovo file e aggiungere una clip nel **Pool** per tale file, fare clic su **No**.
-

RISULTATO

Se è stato fatto clic su **Sostituisci**, viene aggiunta una clip per il nuovo file nel **Pool** e l'evento originale viene sostituito da un nuovo evento che riproduce la nuova clip.

Se è stato fatto clic su **No**, l'evento originale non viene sostituito.

NOTA

È anche possibile applicare la funzione **Converti in file la selezione** alle parti audio. In tal caso, l'audio di tutti gli eventi contenuti nella parte viene combinato in un singolo file audio. Se si seleziona **Sostituisci** quando viene richiesto, la parte viene sostituita da un singolo evento audio che riproduce una clip del nuovo file.

LINK CORRELATI

[Dissolvenze basate sugli eventi](#) a pag. 377

File audio e clip audio

Le operazioni di editing e di processamento che è possibile eseguire in Cubase sono di tipo non-distruttivo.

Quando si modifica o si processa del materiale audio nella **Finestra progetto**, il file audio vero e proprio che si trova sull'hard disk non subisce alcuna modifica. Le modifiche apportate vengono invece salvate in una clip audio che viene creata automaticamente in fase di importazione o durante la registrazione; questa clip farà riferimento al file audio di origine. In tal modo è possibile annullare le modifiche o tornare alla versione originale del file audio.

Se si applica un processo a una sezione specifica di una clip audio, viene creato un nuovo file audio contenente solo questa sezione. Il processo viene applicato solamente al nuovo file audio e la clip audio viene modificata automaticamente in modo che questa faccia riferimento sia al file originale, che al nuovo file processato. Durante la riproduzione, il programma passa dal file originale al file processato alle corrette posizioni. Come risultato si avrà una singola registrazione, con il processamento applicato solamente a una specifica sezione.

In tal modo è possibile annullare il processamento in un secondo tempo e applicare diversi processi a diverse clip audio che fanno riferimento allo stesso file originale.

È possibile visualizzare e modificare le clip audio nel **Pool**.

LINK CORRELATI

[Pool](#) a pag. 740

[Regioni audio](#) a pag. 238

[Sostituzione delle clip negli eventi](#) a pag. 238

Sostituzione delle clip negli eventi

È possibile sostituire le clip negli eventi audio.

PROCEDIMENTO

- Eseguire una delle seguenti operazioni:
 - Tenere premuto **Shift**, trascinare un file audio da Esplora file/macOS Finder, quindi rilasciarlo sull'evento.
 - Fare clic su una clip nel **Pool**, tenere premuto **Shift**, quindi rilasciare la clip sull'evento.

RISULTATO

La clip nell'evento viene sostituita. Le modifiche all'evento rimangono comunque immutate. Se la nuova clip è più breve rispetto alla clip sostituita, la lunghezza dell'evento viene adattata di conseguenza. Se la nuova clip è più lunga rispetto alla clip sostituita, la lunghezza dell'evento rimane la stessa.

LINK CORRELATI

[Inserimento delle clip in un progetto mediante trascinamento](#) a pag. 747

Regioni audio

Cubase consente di creare delle regioni all'interno di una clip audio per contrassegnare le sezioni rilevanti.

È possibile visualizzare le regioni audio nel **Pool**. Le regioni audio possono essere create e modificate nell'**Editor dei campioni**.

NOTA

Se si intende usare un singolo file audio in diversi contesti o se si desidera creare più loop da un file audio, convertire le regioni della clip audio corrispondenti in eventi e suddividerle in file

audio separati. Ciò si rende necessario poiché diversi eventi che fanno riferimento alla stessa clip hanno accesso alle stesse informazioni della clip.

LINK CORRELATI

[Pool](#) a pag. 740

[Elenco delle regioni](#) a pag. 626

Creazione delle regioni

È possibile creare delle regioni da più eventi audio selezionati o dagli intervalli di selezione.

PROCEDIMENTO

1. Selezionare più eventi audio o intervalli di selezione.
 2. Selezionare **Audio > Avanzato > Evento o intervallo come regione**.
 3. Nella finestra di dialogo **Crea regioni**, digitare un nome per le regioni e fare clic su **OK**.
-

RISULTATO

Viene creata una regione nella clip corrispondente; le posizioni di inizio e fine della regione sono determinate dalle posizioni di inizio e fine dell'evento o dell'intervallo di selezione nella clip.

LINK CORRELATI

[Creazione delle regioni](#) a pag. 627

Creazione di eventi dalle regioni

È possibile creare degli eventi dalle regioni, i quali vanno a sostituire l'evento originale.

PROCEDIMENTO

1. Selezionare un evento audio la cui clip contiene delle regioni entro i bordi dell'evento.
 2. Selezionare **Audio > Avanzato > Converti le regioni in eventi**.
-

RISULTATO

L'evento originale viene rimosso e sostituito con gli eventi posizionati e dimensionati in relazione alle regioni.

Eventi MIDI

Gli eventi MIDI vengono creati automaticamente quando si registrano o si importano dei dati MIDI nella **Finestra progetto**.

L'**Editor in-place** consente di visualizzare e modificare gli eventi MIDI nella **Finestra progetto**. Gli eventi MIDI possono comunque essere visualizzati e modificati anche nell'**Editor dei tasti**, nell'**Editor delle percussioni**, nell'**Editor elenco** o nell'**Editor delle partiture**.

LINK CORRELATI

[Finestra progetto](#) a pag. 54

[Editor In-Place](#) a pag. 1148

[Editor elenco](#) a pag. 1132

[Editor dei tasti](#) a pag. 1075

[Editor delle percussioni](#) a pag. 1109

[Metodi di registrazione di base](#) a pag. 326

Creazione di eventi MIDI

È possibile creare degli eventi MIDI mediante la registrazione o l'importazione di materiale MIDI nella **Finestra progetto**.

PROCEDIMENTO

- Eseguire una delle seguenti operazioni:
 - Registrare dei dati MIDI.
 - Selezionare **File > Importa > File MIDI** per importare un file MIDI dal proprio hard disk.
 - Trascinare un file MIDI da Esplora file/macOS Finder, da uno degli editor MIDI o da **MediaBay**, quindi rilasciarlo nel riquadro di visualizzazione degli eventi.
 - Copiare un evento da un altro progetto di Cubase e incollarlo nel riquadro di visualizzazione degli eventi.
-

LINK CORRELATI

[Metodi di registrazione di base](#) a pag. 326

[Importazione di file MIDI](#) a pag. 359

[Gli Editor MIDI](#) a pag. 1021

[MediaBay e rack Media](#) a pag. 763

Parti

Le parti sono dei contenitori di eventi MIDI o audio, oltre che di tracce.

LINK CORRELATI

[Parti audio](#) a pag. 240

[Parti MIDI](#) a pag. 241

[Parti cartella](#) a pag. 241

Parti audio

Le parti audio sono dei contenitori di eventi audio. Se si intende trattare più eventi audio come un'unica entità all'interno della **Finestra progetto**, è possibile convertire gli eventi desiderati in una parte.

Le parti audio possono essere create nei modi seguenti:

- Selezionare lo strumento **Disegna** e tracciare un riquadro nella traccia audio.
- Premere **Alt/Opt**, selezionare lo strumento **Selezione oggetto** e tracciare un riquadro nella traccia arranger.
- Selezionare lo strumento **Selezione oggetto** e fare doppio-clic su una traccia audio, tra i localizzatori sinistro e destro.
- Selezionare più eventi audio su una traccia audio e scegliere **Audio > Converti gli eventi audio in parti**.

NOTA

Per fare apparire nuovamente sulla traccia gli eventi come oggetti indipendenti, selezionare la parte e usare la funzione **Audio > Dissolvi la parte**.

LINK CORRELATI

[Editor delle parti audio](#) a pag. 690

Parti MIDI

Una parte MIDI viene creata automaticamente quando si effettua una registrazione. La parte contiene gli eventi registrati.

È comunque possibile creare delle parti MIDI vuote nei modi seguenti:

- Selezionare lo strumento **Disegna** e tracciare un riquadro nella traccia MIDI.
- Premere **Alt/Opt**, selezionare lo strumento **Selezione oggetto** e tracciare un riquadro nella traccia MIDI.
- Selezionare lo strumento **Selezione oggetto** e fare doppio-clic su una traccia MIDI, tra i localizzatori sinistro e destro.



Parti cartella

Una parte cartella è una rappresentazione grafica degli eventi e delle parti presenti nelle tracce contenute all'interno della cartella.

Le parti cartella indicano la posizione temporale e la posizione verticale delle tracce. Le parti cartella mostrano anche gli eventuali colori usati per le parti.

Qualsiasi operazione di modifica eseguita su una parte cartella ha effetto su tutti gli eventi e le parti in essa contenuti. Le tracce contenute in una cartella possono essere modificate come un'unica entità.

NOTA

Per modificare le singole tracce all'interno di una cartella, è possibile fare doppio-clic sulla parte cartella. Si aprono in tal modo gli editor per gli eventi e le parti che si trovano nelle tracce considerate.

LINK CORRELATI

[Menu Colori degli eventi](#) a pag. 1023

[Modalità Editing di gruppo](#) a pag. 263

Tecniche di editing per parti ed eventi

Questa sezione descrive le diverse tecniche di editing che è possibile eseguire nella **Finestra progetto**. Dove non espressamente indicato, tutte le descrizioni valgono sia per gli eventi che per le parti, sebbene per comodità si utilizzerà sempre il termine "evento".

Nella **Finestra progetto** è possibile modificare gli eventi utilizzando le seguenti tecniche:

- Selezionando e utilizzando uno degli strumenti di lavoro (tools) disponibili nella barra degli strumenti della **Finestra progetto**.

NOTA

Alcuni di questi strumenti di lavoro offrono delle funzioni aggiuntive attivabili tramite la pressione di tasti modificatori. I tasti modificatori predefiniti possono essere personalizzati nella finestra di dialogo **Preferenze** (pagina **Modifica—Modificatori degli strumenti di lavoro**).

- Mediante l'apertura del menu **Modifica** e la selezione di una delle funzioni disponibili.
- Inserendo delle modifiche nella linea info.
- Utilizzando un comando da tastiera.

NOTA

La funzione **Agganciamento** viene tenuta in considerazione.

LINK CORRELATI

[Modifica - Modificatori degli strumenti di lavoro](#) a pag. 1484

Anteprima di parti ed eventi audio

È possibile ascoltare un'anteprima di parti ed eventi audio nella **Finestra progetto** utilizzando lo strumento **Ascolto**.

PROCEDIMENTO

1. Nella barra degli strumenti della **Finestra progetto**, fare clic sullo strumento **Riproduci** e selezionare **Riproduci**.
 2. Fare clic nella posizione dalla quale si desidera avviare la riproduzione e tenere premuto il pulsante sinistro del mouse.
 3. Facoltativo: selezionare **Media > MediaBay** e, nella sezione **Anteprima**, regolare il **Volume dell'anteprima**.
-

RISULTATO

Viene riprodotta la traccia cliccata, a partire dalla posizione di clic. La riproduzione viene arrestata al rilascio del pulsante del mouse.

NOTA

Per l'anteprima, l'audio viene inviato direttamente alla **Control Room**, se è attivata. Se la **Control Room** è disattivata, l'audio viene inviato al bus di uscita predefinito, bypassando le impostazioni, gli effetti e l'equalizzazione del canale audio.

LINK CORRELATI

[Barra degli strumenti della finestra progetto](#) a pag. 57
[Sezione Anteprima](#) a pag. 786

Scrubbing

Lo strumento **Scrub** consente di individuare delle posizioni specifiche all'interno degli eventi mediante l'esecuzione della riproduzione in avanti o indietro.

PROCEDIMENTO

1. Nella barra degli strumenti della **Finestra progetto**, fare clic su **Riproduzione**.

2. Fare nuovamente clic per aprire un menu a tendina.
 3. Selezionare **Scrub**.
 4. Fare clic sull'evento desiderato e tenere premuto il pulsante del mouse.
 5. Eseguire un trascinamento verso sinistra o destra.
-

RISULTATO

Il cursore di progetto si sposta di conseguenza e l'evento viene riprodotto. La velocità e l'altezza della riproduzione dipendono dalla velocità con la quale si muove il mouse.

NOTA

Gli effetti in insert vengono bypassati quando si esegue lo scrubbing mediante l'utilizzo del mouse.

LINK CORRELATI

[Barra degli strumenti della finestra progetto](#) a pag. 57

Lo strumento Scrub

Le operazioni di scrubbing possono spesso appesantire il sistema. Se dovessero verificarsi dei problemi di riproduzione, aprire la finestra di dialogo **Preferenze** (pagina **Trasporto—Scrub**) e disattivare l'opzione **Usa la modalità 'scrubbing' in alta qualità**. Viene in tal modo ridotta la qualità del ricampionamento, ma la funzione di scrubbing comporta ora un carico più ridotto sul processore, in particolare con progetti molto ampi.

Nella finestra di dialogo **Preferenze** (pagina **Trasporto—Scrub**), è anche possibile regolare il volume della funzione **Scrub**.

Selezione mediante lo strumento Selezione oggetto

PROCEDIMENTO

1. Fare clic su **Selezione oggetto**.
2. Nel riquadro di visualizzazione degli eventi, fare clic sugli eventi che si desidera selezionare.

NOTA

È possibile anche utilizzare i tasti **Freccia su**, **Freccia giù**, **Freccia sinistra** o **Freccia destra** sulla tastiera del computer per selezionare l'evento sulla traccia superiore o inferiore, oppure l'evento precedente o successivo sulla stessa traccia.

LINK CORRELATI

[Barra degli strumenti della finestra progetto](#) a pag. 57

[Riquadro di visualizzazione degli eventi](#) a pag. 1486

Modalità Combina gli strumenti di selezione

La modalità **Combina gli strumenti di selezione** consente di combinare lo strumento **Selezione oggetto** e lo strumento **Seleziona un intervallo**. Questa funzionalità è utile nelle situazioni in cui si alternano spesso questi strumenti di lavoro.

Se si attiva l'opzione **Combina gli strumenti di selezione** nella barra degli strumenti della **Finestra progetto** e l'altezza della traccia è impostata su almeno 2 righe, l'altezza verticale di ciascuna traccia viene divisa in due aree. Il puntatore del mouse cambia automaticamente dallo strumento **Selezione oggetto** allo strumento **Seleziona un intervallo** e viceversa, a seconda dell'area della traccia in cui si fa clic.

- Se si sposta il puntatore del mouse nell'area superiore della traccia, viene attivato lo strumento **Seleziona un intervallo** ed è possibile selezionare degli intervalli che sono indipendenti dai bordi degli eventi e delle parti.



- Se si sposta il puntatore del mouse nell'area inferiore della traccia, viene attivato lo strumento **Selezione oggetto** ed è possibile selezionare interi eventi o parti.

NOTA

È anche possibile attivare/disattivare la modalità **Combina gli strumenti di selezione** premendo **Alt - Shift - 1**.

LINK CORRELATI

[Barra degli strumenti della finestra progetto](#) a pag. 57

[Impostare l'altezza delle tracce](#) a pag. 209

[Creazione degli intervalli di selezione](#) a pag. 275

[Ridimensionamento degli eventi mediante lo strumento Selezione oggetto - Dimensioni normali](#) a pag. 254

[Ridimensionamento degli eventi mediante lo strumento Selezione oggetto - Cambio di dimensioni con spostamento del contenuto](#) a pag. 255

[Ridimensionamento degli eventi mediante lo strumento Selezione oggetto - Ridimensionamento con modifica della durata](#) a pag. 255

Sotto menu Seleziona

Se è selezionato lo strumento **Selezione oggetto**, il sotto menu **Seleziona** contiene delle opzioni specifiche per la selezione degli eventi nella **Finestra progetto**.

- Per aprire il sotto menu **Seleziona**, selezionare **Modifica > Seleziona**.

Tutto

Seleziona tutti gli eventi nella **Finestra progetto**.

Niente

Deseleziona tutti gli eventi nella **Finestra progetto**.

Inverti

Inverte la selezione. Tutti gli eventi selezionati vengono deselezionati e vengono invece selezionati tutti gli eventi che non lo erano.

In loop

Seleziona tutti gli eventi parzialmente o completamente ricompresi tra i localizzatori sinistro e destro.

Dall'inizio al cursore

Seleziona tutti gli eventi che terminano a sinistra del cursore di progetto.

Dal cursore alla fine

Seleziona tutti gli eventi che iniziano a destra del cursore di progetto.

Altezza uguale - tutte le ottave/Altezza uguale - stessa ottava

Queste funzioni sono disponibili negli editor MIDI e nell'**Editor dei campioni**.

Seleziona controller nell'intervallo nota

Questa funzione è disponibile negli editor MIDI.

Tutto sulle tracce selezionate

Seleziona tutti gli eventi sulla traccia selezionata.

Eventi sotto il cursore

Seleziona automaticamente tutti gli eventi nelle tracce selezionate che vengono toccati dal cursore di progetto.

Seleziona evento

Questa funzione è disponibile nell'**Editor dei campioni**.

Dal lato sinistro della selezione fino al cursore/Dal lato destro della selezione fino al cursore

Queste funzioni vengono utilizzate solamente per la modifica di un intervallo selezionato.

NOTA

- Quando è selezionato lo strumento **Seleziona un intervallo**, il sotto menu **Seleziona** contiene delle funzioni differenti.

LINK CORRELATI

[Riquadro di visualizzazione degli eventi](#) a pag. 1486

[Operazioni di editing negli intervalli di selezione nella finestra progetto e negli editor](#) a pag. 275

Rimozione degli eventi

È possibile rimuovere gli eventi dalla **Finestra progetto**.

PROCEDIMENTO

- Per rimuovere un evento dalla **Finestra progetto** eseguire una delle seguenti operazioni:
 - Nella barra degli strumenti della **Finestra progetto**, attivare l'opzione **Cancella** e fare clic sull'evento.
 - Nel riquadro di visualizzazione degli eventi, selezionare gli eventi desiderati e selezionare **Modifica > Elimina**.
 - Nel riquadro di visualizzazione degli eventi, selezionare gli eventi desiderati e premere **Backspace**.

LINK CORRELATI

[Barra degli strumenti della finestra progetto](#) a pag. 57

Opzioni per lo spostamento degli eventi

Cubase offre vari metodi per lo spostamento degli eventi nella **Finestra progetto**.

Gli eventi possono essere spostati utilizzando uno dei seguenti metodi:

- Utilizzare lo strumento **Selezione oggetto**.
- Utilizzare i pulsanti di **Spinta**.
- Selezionare **Modifica > Sposta** e scegliere una delle opzioni disponibili.
- Selezionare l'evento e modificare la posizione di inizio nella linea info.
- Selezionare più eventi e utilizzare la funzione **Imposta lo spaziatore tra gli eventi selezionati**.

LINK CORRELATI

[Spostamento degli eventi mediante lo strumento Selezione oggetto](#) a pag. 246

[Spostamento degli eventi mediante i pulsanti di spinta](#) a pag. 246

[Sotto menu Sposta](#) a pag. 249

[Spostamento degli eventi tramite la linea info](#) a pag. 249

[Impostazione degli spaziatori tra gli eventi](#) a pag. 249

Spostamento degli eventi mediante lo strumento Selezione oggetto

È possibile selezionare uno o più eventi con lo strumento **Selezione oggetto** e trascinarli in una nuova posizione.

PROCEDIMENTO

1. Selezionare **Selezione oggetto** .
2. Fare clic sugli eventi che si desidera spostare e trascinarli in una nuova posizione.

NOTA

Gli eventi possono essere trascinati solamente su tracce dello stesso tipo. Se si tiene premuto **Ctrl/Cmd** durante il trascinamento, è possibile limitare il movimento in senso orizzontale o verticale.

RISULTATO

Gli eventi vengono spostati. Se si spostano più eventi, vengono mantenute le rispettive posizioni relative.

NOTA

Per evitare di spostare in maniera accidentale degli eventi quando vi si clicca sopra nella **Finestra progetto**, la risposta che si ottiene quando si sposta un evento mediante trascinamento è leggermente ritardata. Questo ritardo può essere regolato utilizzando il parametro **Ritardo nel trascinamento** nella finestra di dialogo **Preferenze** (pagina **Modifica**).

Spostamento degli eventi mediante i pulsanti di spinta

È possibile spostare uno o più eventi selezionati utilizzando i pulsanti di spinta nella barra degli strumenti della **Finestra progetto**.

PREREQUISITI

È stata attivata la sezione **Spinta** nella barra degli strumenti della **Finestra progetto**.

PROCEDIMENTO

1. Fare clic sui punti a destra della sezione **Spinta**.
I pulsanti di **Spinta** diventano disponibili.



2. Nel riquadro di visualizzazione degli eventi, selezionare gli eventi che si desidera spostare ed eseguire una delle seguenti operazioni:
 - Fare clic su **Sposta a sinistra** o utilizzare il comando da tastiera corrispondente **Ctrl/Cmd - Freccia sinistra** per spostare gli eventi verso sinistra.
 - Fare clic su **Sposta a destra** o utilizzare il comando da tastiera corrispondente **Ctrl/Cmd - Freccia destra** per spostare gli eventi verso destra.
-

RISULTATO

Gli eventi o le parti selezionati vengono spostati.

LINK CORRELATI

[Configurazione di una griglia di allineamento per le operazioni di spinta](#) a pag. 247

[Barra degli strumenti della finestra progetto](#) a pag. 57

[Griglia di allineamento](#) a pag. 110

[Righello](#) a pag. 69

[Menu Formato di visualizzazione del righello](#) a pag. 70

[Menu Tipo di griglia](#) a pag. 107

Configurazione di una griglia di allineamento per le operazioni di spinta

È possibile impostare una griglia di allineamento indipendente per le sole operazioni di spinta. Questo consente di eseguire tutte le operazioni di modifica con il mouse utilizzando una griglia musicale (relativa al tempo musicale) impostata su **Misure e movimenti**, mentre tutte le operazioni di spinta e i comandi da tastiera corrispondenti si basano su una griglia lineare (relativa al tempo cronologico).

PREREQUISITI

Il formato del tempo primario nell'area di **Trasporto** è impostato su **Misure e movimenti**. Il progetto contiene alcune parti o eventi che si intende spostare in una posizione relativa al tempo cronologico.

PROCEDIMENTO

1. Fare clic-destro sulla barra degli strumenti della **Finestra progetto** e attivare l'opzione **Spinta**.

Le **Impostazioni di spinta** diventano disponibili nella barra degli strumenti.

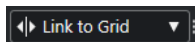

2. Aprire il menu a tendina **Impostazioni di spinta** per selezionare un formato relativo al tempo cronologico per le operazioni di spinta.

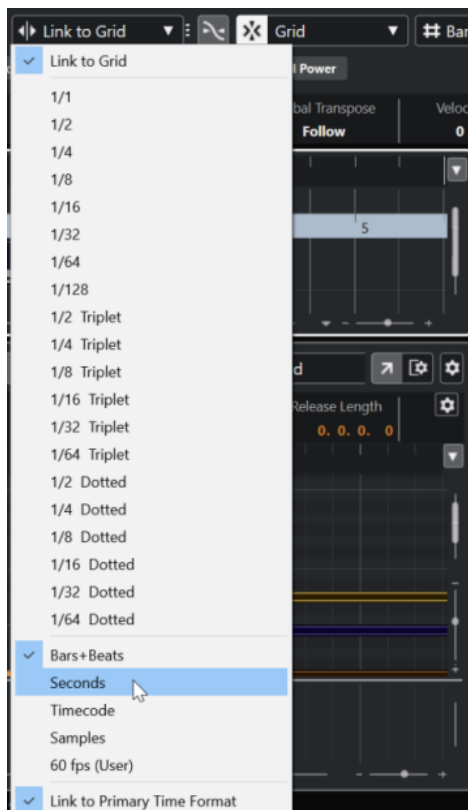

Le impostazioni **Collega alla griglia** e **Collega al formato ora primario** sono disattivate.

3. Facoltativo: selezionare **Progetto > Aggiungi una traccia > Righello** per aggiungere una traccia righello. Nell'elenco tracce per la traccia righello, selezionare lo stesso formato di visualizzazione di quello utilizzato per le operazioni di spinta.

Questo non è strettamente necessario, ma consente di avere il controllo visivo sulle operazioni di spinta.

4. Nella barra degli strumenti della **Finestra progetto**, fare clic sui punti a destra della sezione **Impostazioni di spinta**.

I pulsanti di **Spinta** diventano disponibili.



5. Nel riquadro di visualizzazione degli eventi, selezionare gli eventi o le parti che si desidera spostare ed eseguire una delle seguenti operazioni:
 - Per spingere gli eventi verso sinistra, fare clic su **Sposta a sinistra** o utilizzare il comando da tastiera corrispondente **Ctrl/Cmd - Freccia sinistra**.
 - Per spingere gli eventi verso destra, fare clic su **Sposta a destra** o utilizzare il comando da tastiera corrispondente **Ctrl/Cmd - Freccia destra**.

RISULTATO

Gli eventi o le parti selezionati sui quali era stata eseguita la spinta vengono spostati. Questi si agganciano alla griglia lineare impostata nel menu a tendina **Impostazioni di spinta**. Se si spostano adesso alcuni eventi o parti utilizzando il mouse, questi verranno agganciati alla griglia musicale che è stata impostata con il formato del tempo principale.

LINK CORRELATI

[Selezionare il formato del tempo primario](#) a pag. 308

[I controlli delle tracce righello](#) a pag. 153

[Griglia di allineamento](#) a pag. 110

[Spinta](#) a pag. 62

[Spostamento degli eventi mediante i pulsanti di spinta](#) a pag. 246

[Ridimensionamento degli eventi mediante i pulsanti di spinta](#) a pag. 256

[Ridimensionamento degli eventi per mezzo delle impostazioni di spinta](#) a pag. 257

Sotto menu Sposta

Se è selezionato lo strumento **Selezione oggetto**, il sotto menu **Sposta** contiene una serie di opzioni per lo spostamento degli eventi in posizioni specifiche della **Finestra progetto**.

- Per aprire il sotto menu **Sposta**, selezionare **Modifica > Sposta**.

Sono disponibili le seguenti opzioni:

Inizio degli eventi sul cursore

Sposta l'inizio degli eventi selezionati alla posizione del cursore di progetto. Se sono stati selezionati più eventi sulla stessa traccia, gli eventi successivi mantengono le rispettive posizioni relative.

Fine degli eventi sul cursore

Sposta la fine degli eventi selezionati alla posizione del cursore di progetto. Se sono stati selezionati più eventi sulla stessa traccia, gli eventi successivi mantengono le rispettive posizioni relative.

Eventi all'origine

Sposta gli eventi selezionati alle posizioni in cui sono stati registrati in origine.

Eventi nella traccia selezionata

Sposta gli eventi selezionati su tracce separate, a partire dalla traccia selezionata. Gli eventi vengono posizionati alle rispettive posizioni correnti.

Eventi in avanti

Sposta in avanti gli eventi selezionati. Questa funzione è utile se sono presenti degli eventi audio sovrapposti e si desidera riprodurre un altro evento.

Eventi indietro

Sposta indietro gli eventi selezionati. Questa funzione è utile se sono presenti degli eventi audio sovrapposti e si desidera riprodurre un altro evento.

Spostamento degli eventi tramite la linea info

È possibile spostare un evento selezionato modificandone il valore iniziale nella linea info.

PROCEDIMENTO

1. Selezionare l'evento che si desidera spostare.
2. Nella linea info, fare doppio-clic sul campo **Inizio** e inserire un nuovo valore per l'inizio dell'evento.

RISULTATO

L'evento viene spostato del valore impostato.

Impostazione degli spaziatori tra gli eventi

È possibile ridisporre più eventi su una traccia, in modo che questi si trovino a una distanza specifica l'uno dall'altro.

PREREQUISITI

- Una traccia contiene più eventi.
- Gli eventi non sono bloccati.

PROCEDIMENTO

1. Selezionare tutti gli eventi che si intende ridisporre.
2. Selezionare **Modifica > Funzioni > Imposta lo spaziatore tra gli eventi selezionati**.
3. Definire il valore **Spaziatore in secondi**.
4. Fare clic su **OK**.

RISULTATO

Tutti gli eventi selezionati nella traccia si trovano alla distanza specificata l'uno dall'altro.

NOTA

- Gli eventi raggruppati vengono trattati come singoli eventi.
- Questa funzione non vale per le tracce di automazione e per le tracce metrica.

LINK CORRELATI

[Bloccare gli eventi](#) a pag. 265

[Eventi raggruppati](#) a pag. 263

Allineamento audio

Lo strumento di lavoro **Pannello di allineamento audio** consente di far coincidere automaticamente la temporizzazione di eventi audio o intervalli di selezione simili tra loro che si intende riprodurre contemporaneamente.

La funzione **Allineamento audio** consente di far coincidere la temporizzazione di diverse tracce strumentali o vocali. È anche possibile risolvere problemi di fase che possono verificarsi quando si utilizzano microfoni diversi nella stessa take. Nei contesti di post-produzione, è possibile far coincidere ad esempio la temporizzazione di una take di una registrazione vocale o di una take alternativa, al suono di produzione.

Le funzioni di allineamento audio analizzano l'audio degli eventi sovrapposti selezionati per l'allineamento e utilizzano la funzione di warping dell'**Editor dei campioni** per la modifica della durata o per lo spostamento dell'audio.

Il **Pannello di allineamento audio** dispone di un'opzione **Allinea alle parole** per allineare l'audio che contiene una formulazione delle parole identica. L'algoritmo utilizzato è in grado di individuare i fonemi e le sillabe e consente di eseguire una esatta sincronizzazione parola per parola.

L'opzione **Preferenza per il time-shifting** è particolarmente adatta per l'audio risultante dalla stessa registrazione, ad esempio nel caso di una registrazione multi-microfonica. Ove possibile, viene evitata l'applicazione della funzione di modifica della durata. Tuttavia, se necessario essa viene comunque utilizzata.

NOTA

- Se è necessario applicare la funzione di modifica della durata (time stretching), l'**Allineamento audio** utilizza l'algoritmo di warping selezionato nell'**Editor dei campioni**.

- Se l'audio contiene già degli effetti in tempo reale, la funzione **Allineamento audio** consente di convertirli prima in file, mantenendo gli effetti esistenti, oppure di sovrascrivere i processi esistenti.
 - Se gli eventi di riferimento e di destinazione si sovrappongono solo parzialmente, la traccia di destinazione viene divisa e viene processata solo la parte sovrapposta. Se necessario, viene aggiunta una dissolvenza incrociata e le dissolvenze esistenti vengono rimosse automaticamente.
 - Se l'audio è in **Modalità musicale**, è necessario prima convertirlo in file.
 - La funzione **Allineamento audio** opera correttamente solo se l'audio da allineare e il progetto presentano la stessa frequenza di campionamento.
-

LINK CORRELATI

[Preset degli algoritmi](#) a pag. 644

[Allineamento dell'audio degli eventi](#) a pag. 252

[Pannello di allineamento audio](#) a pag. 251

[Modalità musicale](#) a pag. 645

Pannello di allineamento audio

All'interno del **Pannello di allineamento audio** è possibile selezionare degli eventi di riferimento e di destinazione e definire una serie di impostazioni per l'analisi e l'allineamento dell'audio.

Per aprire il **Pannello di allineamento audio**, eseguire una delle seguenti operazioni:

- Fare clic su **Apri il pannello di allineamento audio** nella barra degli strumenti della **Finestra progetto**.
- Selezionare **Audio** > **Apri il pannello di allineamento audio**.

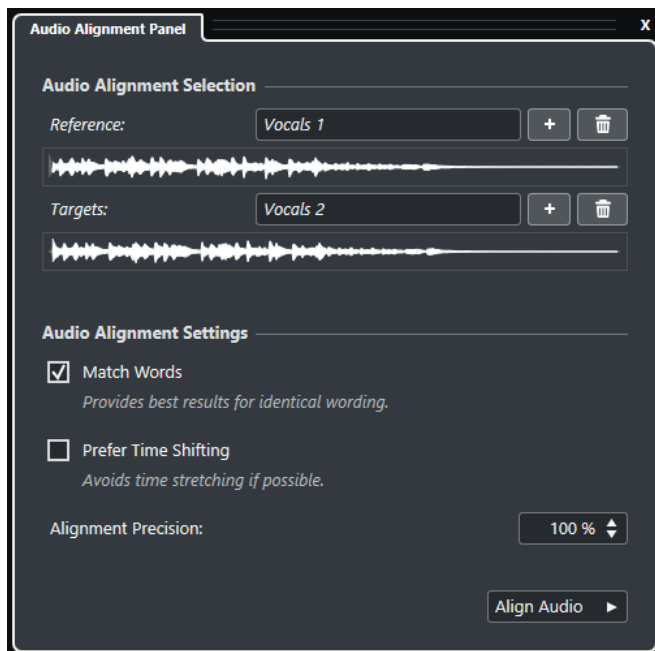

Selezione per l'allineamento audio

In questa sezione vengono definiti gli eventi o gli intervalli di selezione di riferimento e di destinazione per l'operazione di allineamento. Nei riquadri di visualizzazione delle forme d'onda viene evidenziato l'intervallo temporale di sovrapposizione tra il riferimento e la destinazione.

Se sono selezionate più destinazioni, un menu a tendina consente di alternare le rispettive forme d'onda.

Impostazioni per l'allineamento audio

Consentono di attivare/disattivare le opzioni relative all'analisi e all'allineamento dell'audio.

- L'opzione **Allinea alle parole** analizza i fonemi e le sillabe e consente di eseguire una esatta sincronizzazione parola per parola. Questa opzione offre i migliori risultati nei casi in cui la formulazione delle parole degli eventi allineati è identica.
- L'opzione **Preferenza per il time-shifting** è particolarmente adatta per l'allineamento di audio risultante dalla stessa registrazione, ad esempio nel caso di una registrazione multi-microfonica. Ove possibile, viene evitata l'applicazione della funzione di modifica della durata. Tuttavia, se necessario essa viene comunque utilizzata.
- L'opzione **Precisione dell'allineamento** consente di impostare il grado di allineamento. Riducendo la precisione è possibile ottenere un suono più naturale.

Allinea l'audio

Avvia l'operazione di allineamento.

Allineamento dell'audio degli eventi

Lo strumento **Pannello di allineamento audio** consente di allineare automaticamente l'audio di eventi audio sovrapposti o di intervalli di selezione su tracce diverse.

PREREQUISITI

- Il proprio progetto contiene due o più eventi audio, situati su tracce differenti e sovrapposti a livello temporale.
- L'audio che si intende allineare con il riferimento non è stato modificato per mezzo di operazioni **VariAudio** o **AudioWarp**.

NOTA

- Se l'audio considerato contiene già degli effetti in tempo reale, viene chiesto se si intende convertire prima l'audio in file mantenendo gli effetti esistenti, oppure sovrascrivere i processi esistenti.
- Se l'audio è in **Modalità musicale**, è necessario prima convertirlo in file.

PROCEDIMENTO

1. Selezionare l'evento o l'intervallo che si intende utilizzare come riferimento per l'allineamento.
2. Nella barra degli strumenti della **Finestra progetto**, fare clic su **Apri il pannello di allineamento audio**.
3. Nel **Pannello di allineamento audio**, fare clic su **Aggiungi la selezione come riferimento per l'allineamento**.
4. Selezionare uno o più eventi che si intende allineare con il riferimento.
5. Nel **Pannello di allineamento audio**, fare clic su **Aggiungi la selezione come destinazione per l'allineamento**.

L'intervallo temporale di sovrapposizione tra il riferimento e la destinazione viene evidenziato nelle forme d'onda corrispondenti. Se sono selezionate più destinazioni, è possibile alternare le rispettive forme d'onda utilizzando il menu a tendina.

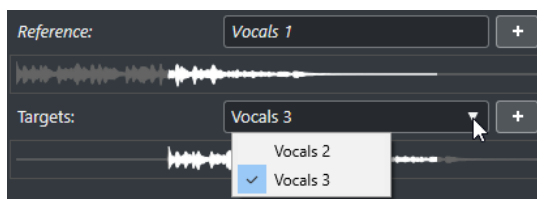

6. Nella sezione **Impostazioni per l'allineamento audio**, apportare le modifiche desiderate.
 7. Fare clic su **Allinea l'audio** per avviare il processamento.
Gli eventi di destinazione vengono processati.
-

RISULTATO

L'audio degli eventi di destinazione viene allineato con l'evento di riferimento all'interno dell'intervallo temporale in cui gli eventi si sovrappongono.

Se gli eventi di riferimento e di destinazione si sovrappongono solo parzialmente, la traccia di destinazione viene divisa e viene processata solo la parte sovrapposta. Se necessario, viene aggiunta una dissolvenza incrociata e le dissolvenze esistenti vengono rimosse automaticamente.

DOPO IL COMPLETAMENTO DI QUESTA OPERAZIONE

Per visualizzare il risultato dell'allineamento nell'**Editor dei campioni**, selezionare gli eventi di riferimento e gli eventi di destinazione e selezionare **Visualizza tutte le clip** come **Modalità di visualizzazione delle clip** nella barra degli strumenti dell'**Editor dei campioni**.

Se il risultato dell'operazione di modifica della durata non soddisfa le proprie aspettative, è possibile cambiare l'algoritmo di warping nella barra degli strumenti dell'**Editor dei campioni**. Questo cambio di algoritmo viene applicato in maniera istantanea all'audio. In alternativa, è possibile utilizzare lo strumento **Warp libero** per allineare gli eventi audio.

LINK CORRELATI

[Barra degli strumenti dell'Editor dei campioni](#) a pag. 609

[Preset degli algoritmi](#) a pag. 644

[Gli algoritmi di modifica della durata e di pitch shift](#) a pag. 595

[Warp libero](#) a pag. 650

[Pannello di allineamento audio](#) a pag. 251

Rinomina degli eventi

PROCEDIMENTO

- Eseguire una delle seguenti operazioni:
 - Selezionare gli eventi, selezionare **Modifica > Rinomina > Rinomina gli eventi selezionati** e digitare il nuovo nome nel campo di testo della finestra di dialogo **Rinomina gli eventi selezionati**.

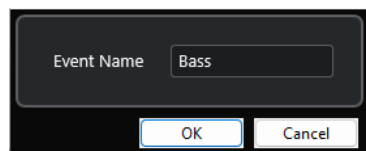

NOTA

In alternativa, è possibile aprire la finestra di dialogo **Rinomina gli eventi selezionati** tramite un comando da tastiera (**F2** per impostazione predefinita) o il menu contestuale.

- Selezionare gli eventi desiderati e digitare un nuovo nome nel campo **File** della linea info.

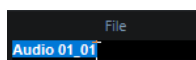

- Cambiare il nome della traccia, tenere premuto un tasto modificatore e premere **Invio** per rinominare tutti gli eventi in conformità con la traccia.
-

Opzioni di ridimensionamento degli eventi

È possibile ridimensionare gli eventi spostandone le relative posizioni di inizio e fine.

Per ridimensionare gli eventi, è possibile utilizzare gli strumenti **Selezione oggetto**, **Scrub** o i pulsanti di **Spinta**.

Il ridimensionamento funziona anche se la modalità **Combina gli strumenti di selezione** è attiva.

IMPORTANTE

Quando si ridimensionano gli eventi, i dati di automazione non vengono presi in considerazione.

LINK CORRELATI

[Modalità Combina gli strumenti di selezione a pag. 243](#)

[Ridimensionamento degli eventi mediante lo strumento Selezione oggetto - Dimensioni normali a pag. 254](#)

[Ridimensionamento degli eventi mediante lo strumento Selezione oggetto - Cambio di dimensioni con spostamento del contenuto a pag. 255](#)

[Ridimensionamento degli eventi mediante lo strumento Selezione oggetto - Ridimensionamento con modifica della durata a pag. 255](#)

[Ridimensionamento degli eventi mediante i pulsanti di spinta a pag. 256](#)

[Ridimensionamento degli eventi con lo strumento Scrub a pag. 257](#)

[La funzione agganciamento a pag. 105](#)

Ridimensionamento degli eventi mediante lo strumento Selezione oggetto - Dimensioni normali

È possibile spostare il punto di inizio o di fine di un evento.

PROCEDIMENTO

1. Selezionare **Selezione oggetto**.
2. Fare nuovamente clic sullo strumento **Selezione oggetto** e selezionare **Dimensioni normali** dal menu a tendina.
3. Fare clic e trascinare l'angolo inferiore sinistro o destro dell'evento.



NOTA

Se il proprio evento contiene delle dissolvenze e si desidera adattarne la lunghezza durante il ridimensionamento dell'evento stesso, tenere premuto **Ctrl/Cmd - Alt/Opt**.

RISULTATO

L'evento viene ridimensionato e, a seconda dell'entità del trascinamento, viene rivelata una porzione più o meno consistente del suo contenuto. Se sono selezionati più eventi, questi vengono tutti ridimensionati allo stesso modo.

LINK CORRELATI

[Barra degli strumenti della finestra progetto](#) a pag. 57

[Modifica - Modificatori degli strumenti di lavoro](#) a pag. 1483

Ridimensionamento degli eventi mediante lo strumento **Selezione oggetto** - **Cambio di dimensioni con spostamento del contenuto**

È possibile spostare il punto di inizio o di fine di un evento e spostarne il contenuto.

PROCEDIMENTO

1. Selezionare **Selezione oggetto**.
2. Fare nuovamente clic sullo strumento **Selezione oggetto** e selezionare **Cambio di dimensioni con spostamento del contenuto** dal menu a tendina.
3. Fare clic e trascinare l'angolo inferiore sinistro o destro dell'evento.

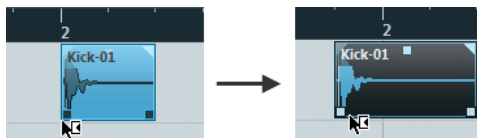

RISULTATO

L'evento viene ridimensionato e il contenuto segue di conseguenza la modifica effettuata. Se sono selezionati più eventi, questi vengono tutti ridimensionati allo stesso modo.

LINK CORRELATI

[Barra degli strumenti della finestra progetto](#) a pag. 57

Ridimensionamento degli eventi mediante lo strumento **Selezione oggetto** - **Ridimensionamento con modifica della durata**

È possibile spostare il punto di inizio o di fine di un evento e comprimerne/stirarne il contenuto in modo da adattarlo alla nuova durata dell'evento.

PROCEDIMENTO

1. Selezionare **Selezione oggetto**.
2. Fare nuovamente clic sullo strumento **Selezione oggetto** e selezionare **Ridimensionamento con modifica della durata** dal menu a tendina.
3. Fare clic e trascinare l'angolo inferiore sinistro o destro dell'evento.

RISULTATO

La parte viene allungata o compressa per adattarla alla nuova durata.

- Se si ridimensionano delle parti MIDI, gli eventi nota vengono stirati/compressi (spostati e ridimensionati).

La compressione/stiramento viene applicata anche ai dati dei controller e ai dati Note Expression.

- Se si ridimensionano delle parti audio, gli eventi vengono spostati e la durata dei file audio di riferimento viene modificata in modo da adattarsi alla nuova durata.
Se sono selezionati più eventi, questi vengono tutti ridimensionati allo stesso modo.

LINK CORRELATI

[Modifica della durata](#) a pag. 591

[Barra degli strumenti della finestra progetto](#) a pag. 57

Ridimensionamento degli eventi mediante i pulsanti di spinta

È possibile modificare la posizione iniziale o finale degli eventi. Si applicano le impostazioni definite nel menu a tendina **Tipo di griglia**.

PREREQUISITI

Lo strumento **Selezione oggetto** è impostato in modalità **Dimensioni normali** o **Cambio di dimensioni con spostamento del contenuto**.

PROCEDIMENTO

1. Fare clic-destro sulla barra degli strumenti della **Finestra progetto** e attivare l'opzione **Spinta**.

Le **Impostazioni di spinta** diventano disponibili nella barra degli strumenti.

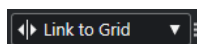

2. Fare clic sui punti a destra della sezione.
I pulsanti di **Spinta** diventano disponibili.



3. Selezionare l'evento desiderato.
4. Eseguire una delle seguenti operazioni:
 - Fare clic su **Spingi l'inizio verso sinistra** o utilizzare il comando da tastiera corrispondente **Alt/Opt - Freccia sinistra** per spostare l'inizio dell'evento verso sinistra.
 - Fare clic su **Spingi l'inizio verso destra** o utilizzare il comando da tastiera corrispondente **Alt/Opt - Shift - Freccia destra** per spostare l'inizio dell'evento verso destra.
 - Fare clic su **Spingi la fine verso sinistra** o utilizzare il comando da tastiera corrispondente **Alt/Opt - Shift - Freccia sinistra** per spostare la fine dell'evento verso sinistra.
 - Fare clic su **Spingi la fine verso destra** o utilizzare il comando da tastiera corrispondente **Alt/Opt - Freccia destra** per spostare la fine dell'evento verso destra.

RISULTATO

La posizione di inizio o fine degli eventi selezionati viene spostata e si applicano le impostazioni definite nel menu a tendina **Tipo di griglia**.

LINK CORRELATI

[Barra degli strumenti della finestra progetto](#) a pag. 57

[Ridimensionamento degli eventi per mezzo delle impostazioni di spinta](#) a pag. 257

[Configurazione di una griglia di allineamento per le operazioni di spinta](#) a pag. 247

[Righello](#) a pag. 69

[Menu Formato di visualizzazione del righello](#) a pag. 70

[Menu Tipo di griglia](#) a pag. 107

Ridimensionamento degli eventi per mezzo delle impostazioni di spinta

È possibile spostare la posizione iniziale o finale degli eventi. Si applicano le impostazioni definite nel menu a tendina **Impostazioni di spinta**.

PREREQUISITI

Lo strumento **Selezione oggetto** è impostato in modalità **Dimensioni normali** o **Cambio di dimensioni con spostamento del contenuto**.

PROCEDIMENTO

1. Fare clic-destro sulla barra degli strumenti della **Finestra progetto** e attivare l'opzione **Spinta**.

Le **Impostazioni di spinta** diventano disponibili nella barra degli strumenti.

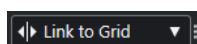

2. Aprire il menu a tendina **Impostazioni di spinta** e attivare un formato e un valore per le operazioni.
3. Fare clic sui punti a destra della sezione.

I pulsanti di **Spinta** diventano disponibili.



4. Selezionare l'evento desiderato.
5. Eseguire una delle seguenti operazioni:
 - Fare clic su **Spingi l'inizio verso sinistra** o utilizzare il comando da tastiera corrispondente **Alt/Opt - Freccia sinistra** per spostare l'inizio dell'evento verso sinistra.
 - Fare clic su **Spingi l'inizio verso destra** o utilizzare il comando da tastiera corrispondente **Alt/Opt - Shift - Freccia destra** per spostare l'inizio dell'evento verso destra.
 - Fare clic su **Spingi la fine verso sinistra** o utilizzare il comando da tastiera corrispondente **Alt/Opt - Shift - Freccia sinistra** per spostare la fine dell'evento verso sinistra.
 - Fare clic su **Spingi la fine verso destra** o utilizzare il comando da tastiera corrispondente **Alt/Opt - Freccia destra** per spostare la fine dell'evento verso destra.

RISULTATO

La posizione di inizio o di fine degli eventi selezionati viene spostata e si applicano le impostazioni definite nel menu a tendina **Impostazioni di spinta**.

LINK CORRELATI

[Configurazione di una griglia di allineamento per le operazioni di spinta](#) a pag. 247

[Selezionare il formato del tempo primario](#) a pag. 308

[Griglia di allineamento](#) a pag. 110

[Ridimensionamento degli eventi mediante i pulsanti di spinta](#) a pag. 256

Ridimensionamento degli eventi con lo strumento Scrub

È possibile eseguire lo scrubbing di un evento quando se ne sposta il punto di inizio o di fine.

PROCEDIMENTO

1. Fare clic su **Riproduci**.
 2. Fare nuovamente clic su **Riproduci** per aprire un menu a tendina.
 3. Selezionare **Scrub**.
 4. Fare clic e trascinare l'angolo inferiore sinistro o destro dell'evento.
-

RISULTATO

L'evento viene ridimensionato e si ottiene un riscontro acustico durante il trascinamento.

LINK CORRELATI

[Barra degli strumenti della finestra progetto](#) a pag. 57

Separazione degli eventi

PROCEDIMENTO

- Eseguire una delle seguenti operazioni:
 - Selezionare **Separa** e fare clic sull'evento che si desidera separare.
 - Selezionare **Selezione oggetto**, tenere premuto **Alt/Opt** e fare clic sull'evento desiderato.
 - Collocare il cursore di progetto alla posizione in cui si desidera separare gli eventi, quindi selezionare **Modifica > Funzioni > Separa al cursore**.

NOTA

Vengono in tal modo separati tutti gli eventi su tutte le tracce che si incrociano con il cursore di progetto. Se si selezionano degli eventi specifici, vengono separati solamente questi eventi.

- Impostare i localizzatori sinistro e destro alle posizioni in cui si desidera separare gli eventi, quindi selezionare **Modifica > Funzioni > Dividi loop**.

NOTA

Vengono in tal modo separati tutti gli eventi su tutte le tracce che si incrociano con i localizzatori. Se si selezionano degli eventi specifici, vengono separati solamente questi eventi.

RISULTATO

Gli eventi vengono separati.

NOTA

Se si separa una parte MIDI in modo che la posizione di separazione intersechi una o più note MIDI e se è attivata l'opzione **Separa eventi MIDI** nella finestra di dialogo **Preferenze** (pagina **Modifica—MIDI**), le note intersecate vengono separate e si creano delle nuove note all'inizio della seconda parte. Se l'opzione **Separa eventi MIDI** è disattivata, le note restano nella prima parte ma sporgono alla fine della parte stessa.

LINK CORRELATI

[Barra degli strumenti della finestra progetto](#) a pag. 57

Separazione ripetuta degli eventi

È possibile separare ripetutamente gli eventi, suddividendoli in più eventi di uguale dimensione.

PROCEDIMENTO

- Selezionare **Separa** , tenere premuto **Alt/Opt** e fare clic sull'evento nel punto in cui si intende eseguire la prima separazione.

RISULTATO

L'evento viene automaticamente suddiviso in un numero di eventi di uguale durata, tanti quanti la durata originale dell'evento ne consente.

Utilizzo dei comandi 'Taglia l'inizio' e 'Taglia la fine'

È possibile tagliare tutto ciò che si trova a sinistra o a destra del cursore o di un intervallo selezionato.

PROCEDIMENTO

- Eseguire una delle seguenti operazioni:
 - Selezionare **Modifica > Intervallo > Taglia l'inizio** per eliminare qualsiasi elemento a sinistra del cursore/dell'intervallo di selezione.
 - Selezionare **Modifica > Intervallo > Taglia la fine** per eliminare qualsiasi elemento a destra del cursore/dell'intervallo di selezione.

Incollaggio degli eventi

Nella **Finestra progetto** è possibile incollare due o più eventi sulla stessa traccia.

PROCEDIMENTO

- Eseguire una delle seguenti operazioni:
 - Selezionare gli eventi da incollare e selezionare **Modifica > Incolla**.
 - Selezionare **Incolla** e fare clic sull'evento che si desidera incollare all'evento successivo.
 - Selezionare **Incolla**, tenere premuto **Alt/Opt**, quindi fare clic sull'evento che si desidera incollare a tutti gli eventi successivi.

RISULTATO

Gli eventi vengono incollati tra loro.

NOTA

Se si suddivide prima un evento audio e successivamente se ne incollano nuovamente le parti, viene creato un evento. In tutti gli altri casi viene creata una parte.

LINK CORRELATI

[Barra degli strumenti della finestra progetto](#) a pag. 57

Incollaggio degli eventi

È possibile incollare gli eventi dagli appunti.

PROCEDIMENTO

- Eseguire una delle seguenti operazioni:
 - Selezionare gli eventi desiderati e scegliere **Modifica > Funzioni > Incolla all'origine** per incollare l'evento alla stessa posizione dalla quale è stato tagliato o copiato.
 - Selezionare gli eventi desiderati, selezionare la traccia in cui si desidera incollarli, quindi selezionare **Modifica > Funzioni > Incolla relativamente al cursore** per incollare gli eventi mantenendone la posizione relativa rispetto al cursore di progetto.
-

RISULTATO

Se si incolla un evento audio, questo viene inserito nella traccia selezionata e posizionato in modo che il relativo punto di agganciamento sia allineato con la posizione del cursore.

Se la traccia selezionata è del tipo sbagliato, l'evento viene inserito sulla rispettiva traccia originale.

Incollaggio degli eventi facendoli coincidere con i nomi delle tracce

È possibile copiare degli eventi in un progetto e incollarli all'interno di un altro progetto, nella prima traccia il cui nome corrisponde esattamente al nome della traccia di origine.

PROCEDIMENTO

1. Copiare gli eventi in un progetto.
 2. Attivare il progetto in cui si desidera incollare gli eventi.
 3. Selezionare **Modifica > Funzioni > Incolla sulla traccia che ha lo stesso nome**.
-

RISULTATO

Gli eventi vengono inseriti nella traccia il cui nome corrisponde esattamente al nome della traccia di origine.

Per tutti gli eventi per i quali non vi è corrispondenza con alcuna traccia, vengono create delle nuove tracce.

Duplicazione degli eventi

Nella **Finestra progetto** è possibile duplicare gli eventi selezionati.

PROCEDIMENTO

- Selezionare l'evento desiderato ed eseguire una delle seguenti operazioni:
 - Selezionare **Modifica > Funzioni > Duplica**.
 - Tenere premuto **Alt/Opt** e trascinare l'evento in una nuova posizione.

NOTA

Se si tiene premuto anche **Ctrl/Cmd**, la direzione del movimento viene limitata in senso orizzontale o verticale.

RISULTATO

Una copia dell'evento selezionato viene creata e posizionata dopo l'originale. Se sono selezionati più eventi, questi vengono tutti copiati come un'unica entità e sono mantenute le distanze relative tra gli eventi.

NOTA

Se si duplicano degli eventi audio, le copie fanno sempre riferimento alla stessa clip audio.

Ripetizione degli eventi

PROCEDIMENTO

- Eseguire una delle seguenti operazioni:
 - Selezionare gli eventi desiderati e selezionare **Modifica > Funzioni > Ripetizione** per aprire la finestra di dialogo **Ripeti eventi**, che consente di creare varie copie reali o condivise degli eventi selezionati.
 - Selezionare gli eventi desiderati, tenere premuto **Alt/Opt** e fare clic sulla maniglia che si trova nell'angolo inferiore-destro dell'ultimo evento selezionato, quindi eseguire un trascinamento verso destra per creare una copia reale.
 - Spostare il puntatore del mouse al centro del bordo destro dell'evento in modo che il puntatore diventi a forma di mano. Fare clic e trascinamento verso destra per creare una copia reale.
 - Selezionare gli eventi desiderati, tenere premuto **Alt/Opt - Shift** ed eseguire un trascinamento verso destra per creare una copia reale.

NOTA

Questo si applica solamente agli eventi MIDI.

- Spostare il puntatore del mouse al centro del bordo destro dell'evento in modo che il puntatore diventi a forma di mano, tenere premuto **Shift**, quindi fare clic ed eseguire un trascinamento verso destra per creare una copia condivisa.

NOTA

L'operazione di ripetizione mediante trascinamento funziona solamente se l'altezza della traccia è di almeno 2 righe.

LINK CORRELATI

[Copie condivise](#) a pag. 262

[La finestra di dialogo Ripeti eventi](#) a pag. 261

[Impostare l'altezza delle tracce](#) a pag. 209

La finestra di dialogo Ripeti eventi

La finestra di dialogo **Ripeti eventi** consente di creare più copie reali o condivise degli eventi selezionati.

- Per aprire la finestra di dialogo **Ripeti eventi**, selezionare un evento e selezionare **Modifica > Funzioni > Ripeti**.

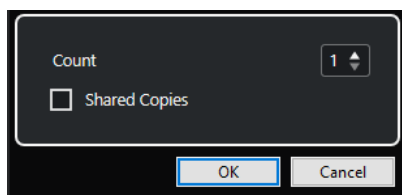

Numero

Consente di specificare quante volte l'evento deve essere ripetuto.

Copie condivise

Attivare questa opzione per creare una copia condivisa.

LINK CORRELATI

[Copie condivise](#) a pag. 262

Copie condivise

Le copie condivise sono utili se si desidera creare delle copie che vengono automaticamente modificate nello stesso modo in cui viene modificato l'evento originale.

È possibile creare delle copie condivise utilizzando la finestra di dialogo **Ripeti eventi**.

È possibile convertire una copia condivisa in una copia reale selezionando **Modifica > Funzioni > Converti in copia reale**. Viene creata una nuova versione della clip che può essere modificata in modo indipendente. La nuova clip viene automaticamente aggiunta al **Pool**.

LINK CORRELATI

[Ripetizione degli eventi](#) a pag. 261

[La finestra di dialogo Ripeti eventi](#) a pag. 261

Riempi loop

È possibile creare un numero desiderato di copie tra i localizzatori sinistro e destro.

- Selezionare **Modifica > Funzioni > Riempi loop** per creare varie copie a partire dal localizzatore sinistro fino al localizzatore destro.

L'ultima copia viene automaticamente accorciata in modo che termini alla posizione del localizzatore destro.

Spostamento dei contenuti degli eventi

È possibile spostare il contenuto di un evento senza cambiarne la posizione nella **Finestra progetto**.

PROCEDIMENTO

- Tenere premuto **Ctrl/Cmd - Alt/Opt**, fare clic sull'evento desiderato ed eseguire un trascinamento verso sinistra o destra.

NOTA

È possibile cambiare il tasto modificatore predefinito per la funzione **Sposta il contenuto dell'evento** nella categoria **Strumento 'Seleziona'** della finestra di dialogo **Preferenze** (pagina **Modifica-Modificatori degli strumenti di lavoro**).

RISULTATO

Il contenuto dell'evento viene spostato.

NOTA

- Non è possibile spostare il contenuto di un evento audio oltre l'inizio o la fine della relativa clip audio. Se l'evento riproduce l'intera clip, non è possibile spostare il contenuto.

- È possibile configurare i comandi da tastiera per le funzioni **Sposta a sinistra il contenuto dell'evento** e **Sposta a destra il contenuto dell'evento** nella categoria **Modifica** della finestra di dialogo **Comandi da tastiera** per spostare il contenuto degli eventi verso sinistra o verso destra.
-

LINK CORRELATI

[Definizione dei tasti modificatori per gli strumenti di lavoro](#) a pag. 1457

Raggruppamento degli eventi

È possibile trattare più eventi che si trovano sulla stessa traccia o su tracce diverse come fossero un'unica entità, semplicemente raggruppandoli.

PROCEDIMENTO

- Selezionare gli eventi desiderati e selezionare **Modifica > Gruppo**.
-

RISULTATO

Gli eventi vengono raggruppati. Ciò è indicato da un'icona.

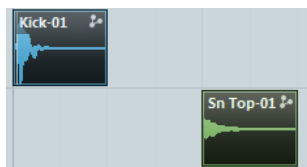

Eventi raggruppati

Se si modifica uno degli eventi raggruppati nella **Finestra progetto** vengono modificati anche tutti gli altri eventi nel gruppo.

Le operazioni di modifica di un gruppo includono:

- Selezione
- Spostamento e duplicazione
- Ridimensionamento
- Regolazione di fade-in e fade-out (solo per gli eventi audio)
- Suddivisione
- Blocco
- Silenziamento (Mute)
- Eliminazione

LINK CORRELATI

[Dissolvenze, dissolvenze incrociate e involuppi](#) a pag. 376

Modalità Editing di gruppo

La modalità **Editing di gruppo** per le tracce cartella consente di modificare parti ed eventi contenuti in una cartella come fossero un'unica entità.

Se la modalità **Editing di gruppo** = è attivata e si seleziona un evento, una parte o un intervallo in una traccia all'interno della traccia cartella, altri eventi, parti o intervalli che hanno lo stesso tempo di inizio e fine e la stessa priorità di riproduzione vengono anch'essi selezionati e

temporaneamente raggruppati. Ciò consente di modificare contemporaneamente diverse tracce di batteria, ad esempio per la cassa, il rullante e i tom.

“Raggruppamento temporaneo” significa che in ciascuna nuova selezione definita con gli strumenti **Selezione oggetto** o **Seleziona un intervallo**, Cubase cerca gli eventi o le parti corrispondenti all'interno della cartella e li raggruppa. Se si modifica il punto di inizio o di fine di un singolo evento o di una singola parte prima di attivare la modalità **Editing di gruppo**, l'evento o la parte vengono esclusi dal gruppo.

Le operazioni di modifica effettuate in modalità **Editing di gruppo** hanno effetto su tutti gli eventi, le parti o gli intervalli raggruppati. Se si seleziona un'altra take usando ad esempio il sotto menu **In primo piano**, tutte le altre tracce all'interno del gruppo passano anch'esse nella take corrispondente. Questa funzione risulta particolarmente utile per la comparazione delle take di una registrazione multi-traccia.

Se l'opzione **AudioWarp coerente in fase**  è attivata, il rapporto tra tutte le tracce all'interno della traccia cartella rimane intatto quando si eseguono delle operazioni **AudioWarp**. Ciò è utile, ad esempio, per manipolare delle registrazioni multi-microfono con audio crosstalk o audio multicanale premixato.

NOTA

- L'**Editing di gruppo** sovrascrive qualsiasi impostazione di raggruppamento regolare all'interno del gruppo di editing.
- Le operazioni di editing **AudioWarp** coerenti in fase richiedono eventi con lo stesso punto di inizio e la stessa durata e consentono solamente i marker di warp alle stesse posizioni temporali. Se gli eventi nel gruppo di modifica non soddisfano questi requisiti, l'attivazione della funzione **AudioWarp coerente in fase** apre un messaggio di avviso. Fare clic su **Converti in file** per scrivere su file gli eventi del gruppo di modifica, in modo da creare dei file che consentano delle modifiche coerenti in fase.

LINK CORRELATI

[I controlli delle tracce cartella](#) a pag. 156



[Silenziare \(mettere in mute\) gli eventi](#) a pag. 266

[Organizzare le tracce nelle tracce cartella](#) a pag. 213

Esecuzione delle operazioni di editing di gruppo

È possibile raggruppare eventi e parti che si trovano su più tracce che presentano gli stessi tempi di inizio e fine e che hanno la stessa priorità di riproduzione, in modo da poterli modificare insieme.

PROCEDIMENTO

1. Nell'area dei controlli globali delle tracce all'interno dell'elenco tracce, fare clic su **Aggiungi una traccia** .
 2. Fare clic su **Cartella**.
 3. Fare clic su **Aggiungi una traccia**.
 4. Spostare nella traccia cartella le tracce che contengono gli eventi che si desidera modificare come gruppo.
 5. Nell'elenco tracce della traccia cartella, attivare **Editing di gruppo** .
 6. Facoltativo: se si desidera eseguire delle operazioni di AudioWarp, attivare l'opzione **AudioWarp coerente in fase** .
-

RISULTATO

Tutti gli eventi, le parti o gli intervalli all'interno della cartella che presentano gli stessi tempi di inizio e fine e che hanno la stessa priorità di riproduzione vengono temporaneamente raggruppati.

LINK CORRELATI

[I controlli delle tracce cartella](#) a pag. 156

Bloccare gli eventi

Per non rischiare di modificare o spostare un evento accidentalmente, è possibile bloccarlo.

PROCEDIMENTO

- Eseguire una delle seguenti operazioni:
 - Selezionare gli eventi desiderati e selezionare **Modifica > Blocca** per bloccarli.
 - Fare clic sul pulsante a forma di lucchetto nell'elenco tracce o nell'**Inspector** per bloccare tutti gli eventi su una traccia.

RISULTATO

Gli eventi vengono bloccati. Lo stato di blocco viene indicato da un simbolo lucchetto.

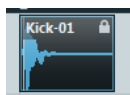

Per sbloccare un evento, selezionarlo e scegliere l'opzione **Modifica > Sblocca**.

Finestra di dialogo Blocca gli attributi degli eventi

La finestra di dialogo **Blocca gli attributi degli eventi** consente di bloccare specifici attributi degli eventi.

- Per aprire la finestra di dialogo **Blocca gli attributi degli eventi**, selezionare un evento bloccato, quindi selezionare **Modifica > Blocca**.

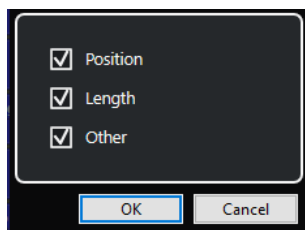

Posizione

Attivare questa opzione per evitare che l'evento venga spostato.

Durata

Attivare questa opzione per evitare che l'evento venga ridimensionato.

Altro

Attivare questa opzione per evitare che l'evento venga modificato. (sono incluse le modifiche al volume delle dissolvenze e degli eventi, il processamento ecc.).

NOTA

Questi attributi possono anche essere modificati nella finestra di dialogo **Preferenze** (pagina **Modifica**).

LINK CORRELATI

[Blocca gli attributi degli eventi](#) a pag. 1478

Inversione di fase degli eventi audio

È possibile invertire la fase degli eventi audio nella **Finestra progetto**.

PROCEDIMENTO

1. Nella **Finestra progetto**, selezionare uno o più eventi audio.
 2. Nella linea info, fare clic sul campo **Inverti fase**.
-

RISULTATO

La fase degli eventi viene invertita. Questo si riflette nella linea info.

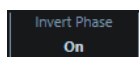

LINK CORRELATI

[Linea info](#) a pag. 73

Silenziare (mettere in mute) gli eventi

Gli eventi possono essere messi in mute nella **Finestra progetto**. Gli eventi in mute possono essere modificati con le procedure consuete, ad eccezione della regolazione delle dissolvenze, ma non possono essere riprodotti.

PROCEDIMENTO

- Eseguire una delle seguenti operazioni:
 - Selezionare lo strumento di lavoro **Mute** e fare clic sugli eventi desiderati, oppure tracciare un rettangolo di selezione intorno ad essi.
 - Selezionare gli eventi desiderati e selezionare **Modifica > Mute**.
-

RISULTATO

Gli eventi vengono messi in mute e disattivati.

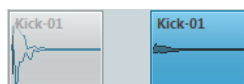

È possibile rimuovere lo stato di mute dagli eventi selezionandoli e scegliendo **Modifica > Rimuovi il mute**.

LINK CORRELATI

[Barra degli strumenti della finestra progetto](#) a pag. 57

Esportazione delle parti MIDI sotto forma di file MIDI

È possibile esportare le parti MIDI sotto forma di file MIDI.

PROCEDIMENTO

1. Nella **Finestra progetto**, selezionare la parte MIDI che si intende esportare.
 2. Trascinare la parte MIDI in Esplora file/macOS Finder.
-

RISULTATO

Viene esportato un file MIDI corrispondente. Vengono tenute in considerazione le **Opzioni di esportazione** per i file MIDI.

LINK CORRELATI

[Finestra di dialogo Opzioni di esportazione per i file MIDI](#) a pag. 200

Esportazione degli eventi selezionati

È possibile renderizzare selezioni o intervalli di selezione di eventi audio e/o di parti MIDI ed esportare il materiale renderizzato sotto forma di file .wav.

PROCEDIMENTO

1. Selezionare uno o più eventi audio e/o parti MIDI, oppure selezionare un intervallo.
 2. Selezionare **File > Esporta > Eventi selezionati**.
 3. Nella finestra di dialogo **Esporta gli eventi selezionati**, specificare le opzioni di renderizzazione.
 4. Fare clic su **Esporta**.
-

RISULTATO

Tutto il materiale sorgente selezionato viene processato in base alle impostazioni di renderizzazione definite. Le opzioni di renderizzazione vengono salvate e utilizzate per tutte le ulteriori operazioni di renderizzazione.

Finestra di dialogo Esporta gli eventi selezionati

La finestra di dialogo **Esporta gli eventi selezionati** consente di renderizzare selezioni o intervalli di selezione di eventi audio e/o di parti MIDI e di esportare il materiale renderizzato sotto forma di file .wav.

- Per aprire la finestra di dialogo **Esporta gli eventi selezionati**, selezionare un evento nella **Finestra progetto** e selezionare **File > Esporta > Eventi selezionati**.

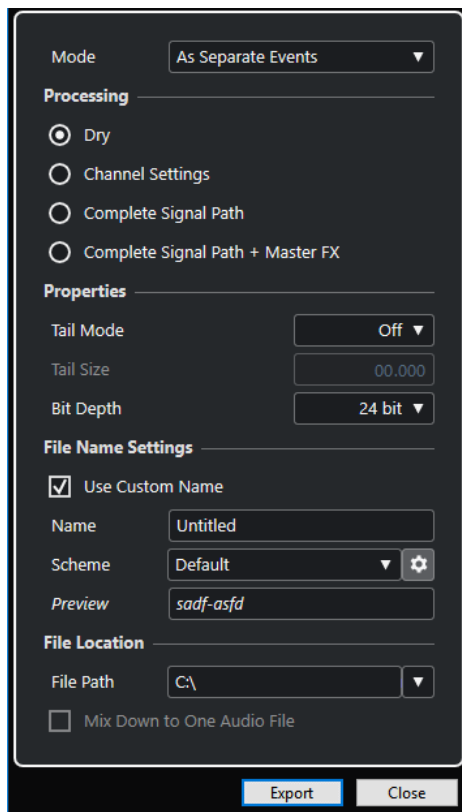

Nella sezione **Modalità** sono disponibili le seguenti impostazioni:

Come eventi separati

Crea una o più tracce che contengono eventi o parti separati che vengono salvati come singoli file audio.

Come eventi a blocchi

Crea una o più tracce che contengono eventi/parti adiacenti che vengono combinati in modo da diventare dei blocchi. Ciascun blocco viene salvato come un file audio separato.

Come un solo evento

Crea una o più tracce che contengono eventi o parti che vengono combinati in modo da diventare un unico evento/un'unica parte. Ciascuna combinazione viene salvata come un file audio separato.

Nella sezione **Processamento** sono disponibili le seguenti impostazioni:

Originale

Copia tutte le impostazioni degli effetti e dei panner nelle nuove tracce audio. Le tracce audio risultanti mantengono i formati delle relative tracce sorgente. Ad esempio, una traccia mono darà una traccia mono.

Configurazione dei canali

Renderizza tutti gli effetti nei file audio risultanti. Sono inclusi gli effetti in insert, le impostazioni dei channel strip, dei canali gruppo e dei canali mandata effetti. Le impostazioni relative ai panner vengono trasferite alle nuove tracce. Le tracce audio risultanti mantengono i formati delle relative tracce sorgente. Ad esempio, una traccia mono darà una traccia mono.

Percorso del segnale completo

Renderizza il percorso del segnale completo nei nuovi file audio, includendo tutte le impostazioni dei canali, le impostazioni dei canali gruppo, dei canali mandata effetti e le impostazioni dei panner. La nuova traccia audio viene creata senza effetti. Le impostazioni dello stereo balance panner vengono attivate. Il formato del file audio risultante viene determinato dal canale di uscita della traccia sorgente. Una traccia mono che viene assegnata a un bus stereo darà un file audio stereo.

Percorso del segnale completo + Effetti master

Renderizza nei file audio risultanti il percorso del segnale completo e le impostazioni del bus master. Sono incluse tutte le impostazioni dei canali, le impostazioni dei canali gruppo, le impostazioni dei canali mandata effetti e le impostazioni dei panner. Il formato del file audio risultante viene determinato dal canale di uscita della traccia sorgente. Una traccia mono che viene assegnata a un bus stereo darà un file audio stereo.

Nella sezione **Proprietà** sono disponibili le seguenti impostazioni:

Modalità coda

Consente di impostare la modalità coda in **Misure e movimenti, Secondi** o su **Disattivata**.

Dimensione della coda

Consente di impostare una lunghezza della coda per i file renderizzati. Viene in questo modo aggiunto del tempo alla fine del file renderizzato, in modo da consentire alle code di riverberi o delay di eseguire un pieno e naturale fade-out.

Risoluzione in bit

Consente di definire la risoluzione in bit per il file risultante.

Nella sezione **Impostazioni relative ai nomi dei file** sono disponibili le seguenti impostazioni:

Utilizza un nome personalizzato

Attiva l'utilizzo di nomi personalizzati per i file renderizzati.

Nome

Consente di inserire un nome personalizzato per i file renderizzati.

Nella sezione **Posizione dei file** sono disponibili le seguenti impostazioni:

Percorso d'accesso

Consente di selezionare una cartella personalizzata in cui i file .wav vengono renderizzati.

Esegui il mixdown verso un file audio

Crea un file audio a partire da tutto il materiale sorgente. Questa opzione è disponibile solamente se sono selezionate più tracce ed è disattivata l'opzione **Originale (trasferisci la configurazione dei canali)**.

LINK CORRELATI

[Finestra di dialogo Schema di assegnazione nomi](#) a pag. 269

Finestra di dialogo Schema di assegnazione nomi

La finestra di dialogo **Schema di assegnazione nomi** consente di definire degli schemi di assegnazione dei nomi per il materiale audio che si intende esportare.

- Per aprire la finestra di dialogo **Schema di assegnazione nomi**, selezionare un evento nella **Finestra progetto**, selezionare **File > Esporta > Eventi selezionati** e fare clic su **Apri la finestra 'Schema di assegnazione nomi'**.

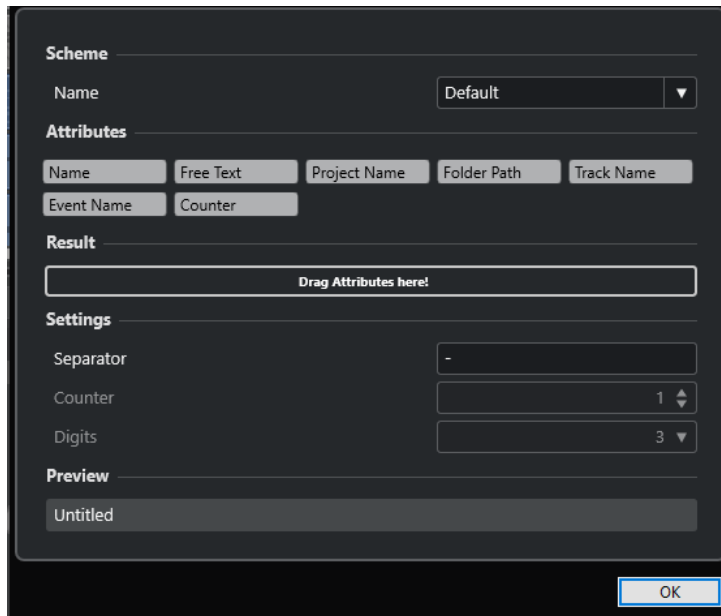

Schema

Consente di salvare ed eliminare gli schemi di assegnazione nomi.

Attributi

Sono presenti i seguenti attributi per gli schemi di assegnazione nomi:

- **Nome**

Aggiunge al nome file risultante il testo che è stato inserito nella finestra di dialogo **Esporta gli eventi selezionati** nel campo **Nome**.

NOTA

Se non è stato definito uno specifico schema di assegnazione dei nomi, il nome del file risultante contiene solamente il testo presente nel campo **Nome** della sezione **Impostazioni relative ai nomi dei file** all'interno della finestra di dialogo **Esporta gli eventi selezionati**. Se lo schema di assegnazione dei nomi contiene degli attributi, il nome file corrisponde allo schema di assegnazione dei nomi stesso.

- **Nome del progetto**

Aggiunge il nome del progetto al nome file risultante.

- **Testo libero**

Consente di inserire del testo libero.

- **Percorso della cartella**

Aggiunge il percorso degli eventi dall'elenco tracce al nome file risultante.

- **Nome della traccia**

Aggiunge il nome della traccia dell'evento audio o della parte MIDI al nome file risultante.

- **Nome dell'evento**

Aggiunge il nome dell'evento audio o della parte MIDI al nome file risultante.

- **Contatore**

Aggiunge un numero al nome file risultante.

Risultato

Consente di rilasciare gli attributi per il nome file e di riordinarli mediante trascinamento.

Configurazione

Consente di selezionare le impostazioni per il punto di divisione e il contatore.

- **Separatore**
Divide tra loro gli attributi.
- **Contatore**
Il valore da cui il contatore avvia il conteggio.
- **Cifre**
Il numero di cifre del valore del contatore.

Anteprima

Visualizza un'anteprima delle impostazioni attualmente definite.

LINK CORRELATI

[Definizione degli schemi di assegnazione dei nomi](#) a pag. 271

[Inserimento di testo libero](#) a pag. 272

Definizione degli schemi di assegnazione dei nomi

È possibile definire gli schemi di assegnazione dei nomi mediante la configurazione degli attributi. Gli attributi determinano la struttura del nome dei file audio esportati.

PREREQUISITI

La finestra di dialogo **Esporta gli eventi selezionati** è aperta e l'opzione **Esegui il mix down su una traccia** è disattivata.

PROCEDIMENTO

1. Nella finestra di dialogo **Esporta gli eventi selezionati**, fare clic su **Apri la finestra Schema di assegnazione nomi**.

Si apre la finestra di dialogo **Schema di assegnazione nomi**.

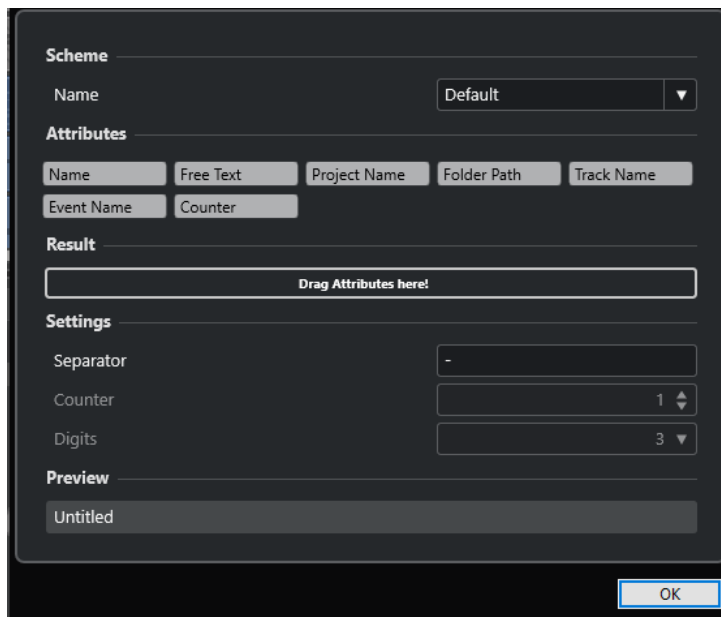

2. Aprire il menu a tendina **Schema** e selezionare **Nuovo schema**.
3. Facoltativo: fare doppio-clic sul nome nel campo e inserire un nome.
4. Fare doppio-clic su un attributo nel campo **Attributi** e aggiungerlo al campo **Risultato**. È anche possibile trascinare un attributo e rilasciarlo nel campo **Risultato**.

NOTA

Ciascun attributo è disponibile una sola volta, tranne l'attributo **Testo libero**. È possibile impostare fino a un massimo di sette attributi.

Per rimuovere un attributo, fare clic sulla relativa icona **x**.

5. Facoltativo: per modificare l'ordine degli attributi, trascinare un attributo verso sinistra/ destra nel campo **Risultato**.
6. Fare clic su **OK**.

RISULTATO

Lo schema di assegnazione dei nomi viene salvato e applicato in fase di esportazione.

LINK CORRELATI

[Inserimento di testo libero](#) a pag. 272

Inserimento di testo libero

È possibile inserire del testo libero che viene aggiunto al nome dei file audio esportati.

PREREQUISITI

La finestra di dialogo **Esporta gli eventi selezionati** è aperta e l'opzione **Esegui il mix down su una traccia** è disattivata.

PROCEDIMENTO

1. Nella finestra di dialogo **Esporta gli eventi selezionati**, fare clic su **Apri la finestra Schema di assegnazione nomi**.
Si apre la finestra di dialogo **Schema di assegnazione nomi**.

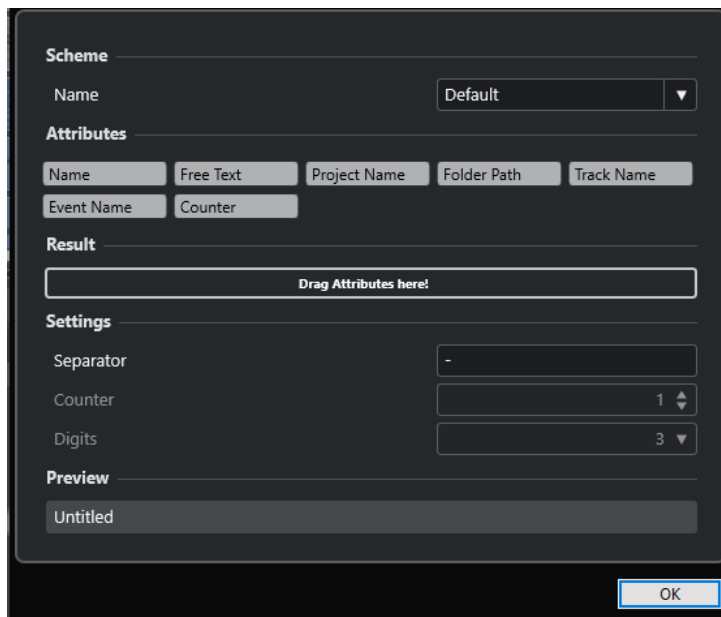

2. Aprire il menu a tendina **Schema** e selezionare **Nuovo schema**.
3. Fare doppio-clic sull'attributo **Testo libero** per aggiungerlo al campo **Risultato**.
4. Nel campo **Risultato**, fare doppio-clic sull'etichetta **Testo libero** e digitare il testo che si intende aggiungere.
5. Premere **Invio** per confermare le modifiche effettuate.
6. Fare clic su **OK**.

RISULTATO

Il testo inserito viene aggiunto allo schema dei nomi dei file e viene applicato al momento dell'esportazione.

Salvataggio degli schemi di assegnazione dei nomi

È possibile salvare diversi schemi di assegnazione dei nomi nella finestra **Schema di assegnazione dei nomi**. Gli schemi di assegnazione nomi salvati vengono visualizzati nel menu a tendina **Schema**. Qualsiasi modifica apportata allo schema di assegnazione dei nomi attivo viene immediatamente salvata.

PROCEDIMENTO

1. Definire uno schema di assegnazione dei nomi aggiungendo degli attributi nel campo **Risultato**.
2. Definire le impostazioni per il punto di divisione e il contatore.
3. Per rinominare lo schema di assegnazione nomi, fare doppio-clic sul relativo nome, inserire il nuovo nome, quindi premere **Invio tast. num.**.

WaveLab come editor esterno per Cubase

È possibile utilizzare WaveLab Pro o WaveLab Elements come editor esterno per le parti e gli eventi audio in Cubase. In tal modo possono essere utilizzate le funzionalità di editing di WaveLab e applicate agli eventi di Cubase.

NOTA

Questa funzionalità è disponibile solamente per la versione 9.0 di WaveLab Pro o successive o per la versione 9.0 di WaveLab Elements.

LINK CORRELATI

[Modifica degli eventi audio di Cubase in WaveLab Pro/WaveLab Elements](#) a pag. 274

Modifica degli eventi audio di Cubase in WaveLab Pro/WaveLab Elements

È possibile aprire gli eventi di Cubase in WaveLab Pro o in WaveLab Elements utilizzando le funzioni di editing di WaveLab e applicando l'audio modificato al proprio progetto di Cubase.

PREREQUISITI

Sul proprio computer è installato WaveLab Pro 9.0 o versioni successive oppure WaveLab Elements 9.0 o versioni successive.

PROCEDIMENTO

1. Nella **Finestra progetto**, selezionare l'evento audio che si intende modificare in WaveLab Pro/WaveLab Elements.
È anche possibile selezionare una sola parte dell'evento audio utilizzando lo strumento **Selezione oggetto**.
 2. Selezionare **Audio > Modifica in WaveLab**.
L'evento audio è aperto in WaveLab.
 3. In WaveLab Pro/WaveLab Elements, modificare l'evento audio.
 4. Una volta terminate le operazioni di modifica, fare clic su **Avvia l'aggiornamento di Cubase/Nuendo** nella barra dei comandi di WaveLab Pro/WaveLab Elements.
-

RISULTATO

Le modifiche all'evento audio vengono applicate al progetto di Cubase.

Operazioni di editing negli intervalli di selezione nella finestra progetto e negli editor

Le operazioni di editing non sono limitate alla gestione di intere parti ed eventi. Si può infatti lavorare anche con gli intervalli di selezione, i quali possono essere indipendenti dagli eventi, dalle parti e dai confini delle tracce.

Può essere selezionato solamente un intervallo alla volta.

Creazione degli intervalli di selezione

È possibile creare degli intervalli di selezione nella **Finestra progetto**, nell'**Editor dei campioni**, nell'**Editor delle parti audio**, nell'**Editor dei tasti** o nell'**Editor delle percussioni**.

PROCEDIMENTO

1. Selezionare lo strumento **Seleziona un intervallo** nella barra degli strumenti della **Finestra progetto**, dell'**Editor dei campioni**, dell'**Editor delle parti audio**, dell'**Editor dei tasti** o dell'**Editor delle percussioni**.
2. Facoltativo: attivare la funzione **Allineamento** e selezionare l'opzione **Tipo di agganciamento**.
Questo garantisce che l'inizio e la fine dell'intervallo si allineino in base al tipo di agganciamento impostato.
3. Facoltativo: nella **Finestra progetto**, nella barra degli strumenti dell'**Editor dei campioni** o dell'**Editor delle parti audio**, attivare l'opzione **Aggancia ai punti di zero**.
Ciò garantisce che l'inizio e la fine di una selezione di materiale audio siano sempre in corrispondenza dei punti di zero.
4. Eseguire una delle seguenti operazioni:
 - Fare clic nel riquadro di visualizzazione degli eventi alla posizione in cui si desidera che l'intervallo abbia inizio ed eseguire un trascinamento fino alla posizione in cui si desidera che termini.
 - Fare doppio-clic su un evento per creare un intervallo di selezione che lo ricomprensca.

NOTA

Per creare un intervallo di selezione che ricomprensca più eventi, tenere premuto **Shift** e fare doppio-clic su più eventi in una fila.

-
- Selezionare **Modifica > Seleziona** e scegliere una delle funzioni del menu.

NOTA

Se si sta lavorando con materiale audio nella **Finestra progetto**, nell'**Editor dei campioni** o nell'**Editor delle parti audio** è possibile selezionare uno dei comandi relativi

agli hitpoint. In tal modo è possibile ampliare/ridurre l'intervallo o spostarlo all'hitpoint successivo/precedente.

RISULTATO

L'intervallo selezionato viene evidenziato nel riquadro di visualizzazione degli eventi e le funzioni **Inizio dell'intervallo**, **Fine dell'intervallo** e **Lunghezza dell'intervallo** sono visualizzate nella linea info.

LINK CORRELATI

[Regolare la dimensione degli intervalli di selezione](#) a pag. 278

[Specifiche per le operazioni di modifica degli intervalli di selezione](#) a pag. 276

[Passaggio dallo strumento Seleziona un intervallo ad altri strumenti di lavoro](#) a pag. 276

[Modalità Combina gli strumenti di selezione](#) a pag. 243

[Hitpoint](#) a pag. 632

Selezione degli intervalli che ricomprendono più tracce

È possibile definire degli intervalli di selezione che ricomprendono più tracce. Possono essere inoltre incluse o escluse delle tracce.

PROCEDIMENTO

1. Mediante lo strumento **Seleziona un intervallo**, selezionare un intervallo che ricomprende più tracce.
 2. Facoltativo: per includere o escludere delle tracce, premere **Ctrl/Cmd** e selezionare le tracce desiderate.
-

Passaggio dallo strumento Seleziona un intervallo ad altri strumenti di lavoro

Quando si crea un intervallo di selezione tramite lo strumento **Seleziona un intervallo**, è ora possibile cambiare strumento di lavoro, mentre gli eventi restano selezionati.

PROCEDIMENTO

1. Selezionare un intervallo con lo strumento **Seleziona un intervallo**.
 2. Selezionare lo strumento **Selezione oggetto** o qualsiasi altro strumento.
-

RISULTATO

Gli eventi che sono parte dell'intervallo selezionato restano selezionati. In questo modo è possibile ad esempio trasportare o spostare gli eventi MIDI negli editor MIDI.

LINK CORRELATI

[Creazione degli intervalli di selezione](#) a pag. 275

Specifiche per le operazioni di modifica degli intervalli di selezione

È possibile modificare gli intervalli di selezione, ad esempio aggiustarne la dimensione, suddividerli, spostarli o duplicarne i contenuti.

Regole generali

- Quando si modificano gli intervalli di selezione, vengono tenute in considerazione le funzioni di agganciamento e di quantizzazione. Sono supportati i tipi di agganciamento sugli **Eventi**, al **Cursore** e le relative combinazioni.
- Quando è selezionato lo strumento **Seleziona un intervallo**, è possibile regolare sulla linea info i parametri **Inizio dell'intervallo**, **Fine dell'intervallo** e **Lunghezza dell'intervallo**.
- Quando si modificano gli intervalli di selezione su più parti/tracce, viene tenuta in considerazione la funzione **Modalità di modifica delle parti**.
- Facendo clic nel riquadro di visualizzazione degli eventi con lo strumento **Seleziona un intervallo** viene definito l'**Inizio dell'intervallo**. Se non si definisce una **Fine dell'intervallo**, l'intervallo di selezione ha una lunghezza pari a zero. Ciò è indicato sulla linea info e tramite il cursore di selezione dell'intervallo.

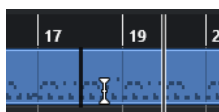

NOTA

Nella sezione **Cursore di selezione dell'intervallo** della finestra di dialogo **Preferenze** (pagina **Modifica—Strumenti di lavoro**) è possibile impostare i colori per la linea del cursore di selezione dell'intervallo, nonché la sua larghezza. È anche possibile visualizzare un contorno per il cursore.

Intervalli di selezione che includono materiale audio

- Se si modifica un intervallo di selezione che contiene del materiale audio nell'**Editor dei campioni**, nell'**Editor delle parti audio** o nella **Finestra progetto**, attivare l'opzione **Aggancia ai punti di zero** nella barra degli strumenti corrispondente per limitare le operazioni di editing ai punti di zero, cioè alle posizioni in cui l'ampiezza è pari a zero.

Intervalli di selezione che includono dati MIDI

- Se si modifica un intervallo di selezione che contiene delle note MIDI nell'**Editor dei tasti**, nell'**Editor delle percussioni** o nella **Finestra progetto**, tutti gli eventi nota MIDI che intersecano l'inizio o la fine dell'intervallo di selezione vengono suddivisi.

NOTA

- Nella **Finestra progetto** le note vengono suddivise solamente se nella finestra di dialogo **Preferenze** (pagina **Modifica—MIDI**) è attivata l'opzione **Separa gli eventi MIDI**.
 - Se si modificano gli intervalli di selezione nell'**Editor delle percussioni**, attivare l'opzione **Visualizza/Nascondi la durata delle note** nella barra degli strumenti per visualizzare la lunghezza delle note nel riquadro di visualizzazione degli eventi. In tal modo è possibile vedere se una nota è suddivisa o meno. I simboli a forma di diamante non riflettono la lunghezza effettiva della nota. Se si desidera lavorare con i simboli a forma di diamante, utilizzare la linea info per vedere i valori effettivi di inizio e fine di un simbolo selezionato.
-
- Se si modifica un intervallo di selezione che interseca una curva di un controller, vengono creati degli eventi controller aggiuntivi all'inizio e alla fine dell'intervallo. Ciò assicura che l'area esterna all'intervallo non venga modificata. L'editor degli eventi dei controller è disponibile anche per gli intervalli di selezione sulle corsie dei controller.

NOTA

Gli intervalli di selezione che comprendono dei dati MIDI possono anche contenere dati sulle corsie dei controller e articolazioni, anche se questi non sono visualizzati. Se si attiva l'opzione **Massimo in verticale** nel campo **Modalità di selezione** sulla linea info, la selezione definita viene espansa in modo coprire tutti gli eventi, inclusi gli eventi sulle corsie dei controller nascoste.

- Se si crea un intervallo di selezione nel riquadro di visualizzazione degli eventi, non è possibile espanderlo al riquadro di visualizzazione degli eventi delle tracce globali, e viceversa. Gli intervalli di selezione per i dati MIDI e per i dati delle tracce globali sono gestiti separatamente.

LINK CORRELATI

[Barra degli strumenti della finestra progetto](#) a pag. 57
[Barra degli strumenti dell'Editor dei campioni](#) a pag. 609
[Barra degli strumenti dell'editor delle parti audio](#) a pag. 691
[Espansione degli intervalli di selezione in verticale \(solo MIDI\)](#) a pag. 279
[Barra degli strumenti dell'editor dei tasti](#) a pag. 1077
[Barra degli strumenti dell'editor delle percussioni](#) a pag. 1111
[Linea info dell'Editor delle percussioni](#) a pag. 1119
[Display delle note dell'Editor delle percussioni](#) a pag. 1122
[Tracce globali](#) a pag. 1033
[Display dei controller](#) a pag. 1046
[Editor degli eventi dei controller](#) a pag. 1072
[Cursore di selezione dell'intervallo](#) a pag. 1484
[Modifica - Strumenti di lavoro](#) a pag. 1484

Regolare la dimensione degli intervalli di selezione

È possibile regolare la dimensione di un intervallo di selezione orizzontalmente, modificandone cioè l'inizio e la fine. È anche possibile regolare l'intervallo di selezione verticalmente per determinare quante tracce o corsie esso ricomprende.

PREREQUISITI

È stato creato un intervallo di selezione.

OPZIONI

- Trascinare i bordi dell'intervallo di selezione in orizzontale.
- Trascinare i bordi dell'intervallo di selezione in verticale.
- Tenere premuto **Shift** e fare clic nel punto in cui si desidera estendere/ridurre la dimensione dell'intervallo di selezione.

Il bordo più vicino dell'intervallo di selezione si sposta alla posizione di clic.

- Nella linea info, regolare i valori dei parametri **Inizio dell'intervallo**, **Fine dell'intervallo** e **Lunghezza dell'intervallo**.
- Solo per l'**Editor delle parti audio** e per la **Finestra progetto**: sulla linea info, regolare i valori per i parametri **Traccia più in alto** o **Traccia più in basso**.
- Utilizzare i pulsanti **Spingi l'inizio verso sinistra**, **Spingi l'inizio verso destra**, **Spingi la fine verso sinistra** o **Spingi la fine verso destra** nella sezione **Spinta** della barra degli strumenti corrispondente.

I bordi si spostano del valore specificato nel menu a tendina **Griglia**, o del valore impostato nel menu a tendina **Impostazioni di spinta**.

- Utilizzare i comandi da tastiera nella categoria **Spinta** della finestra di dialogo **Comandi da tastiera**:
 - Utilizzare **Alt/Opt - Freccia sinistra**, il comando da tastiera predefinito per la funzione **Spingi l'inizio verso sinistra**.
 - Utilizzare **Alt/Opt - Freccia destra**, il comando da tastiera predefinito per la funzione **Spingi l'inizio verso destra**.
 - Utilizzare **Alt/Opt - Shift - Freccia sinistra**, il comando da tastiera predefinito per la funzione **Spingi la fine verso sinistra**.
 - Utilizzare **Alt/Opt - Shift - Freccia destra**, il comando da tastiera predefinito per la funzione **Spingi la fine verso destra**.
 - Solo per l'**Editor delle parti audio** e per la **Finestra progetto**: utilizzare **Alt/Opt - Freccia giù**, il comando da tastiera predefinito per la funzione **Spingi il margine inferiore verso il basso**.
 - Solo per l'**Editor delle parti audio** e per la **Finestra progetto**: utilizzare **Alt/Opt - Shift - Freccia su**, il comando da tastiera predefinito per la funzione **Spingi il margine inferiore verso l'alto**.
 - Solo per l'**Editor delle parti audio** e per la **Finestra progetto**: utilizzare **Alt/Opt - Shift - Freccia giù**, il comando da tastiera predefinito per **Spingi il margine superiore verso il basso**.
 - Solo per l'**Editor delle parti audio** e per la **Finestra progetto**: utilizzare **Alt/Opt - Freccia su**, il comando da tastiera predefinito per la funzione **Spingi il margine superiore verso l'alto**.
-

LINK CORRELATI

[Categoria Spinta](#) a pag. 1451

[Spostamento degli eventi mediante i pulsanti di spinta](#) a pag. 246

[Ridimensionamento degli eventi mediante i pulsanti di spinta](#) a pag. 256

[Ridimensionamento degli eventi per mezzo delle impostazioni di spinta](#) a pag. 257

[Spinta](#) a pag. 62

[Corsie](#) a pag. 697

Espansione degli intervalli di selezione in verticale (solo MIDI)

È possibile espandere un intervallo di selezione verticalmente.

PROCEDIMENTO

1. Selezionare lo strumento **Seleziona un intervallo** nella barra degli strumenti dell'**Editor dei tasti** o dell'**Editor delle percussioni**.
2. Eseguire una delle seguenti operazioni:
 - Per selezionare un intervallo che ricomprenda eventi nota o eventi controller, fare clic nel riquadro di visualizzazione degli eventi o nella corsia dei controller alla posizione in cui si desidera che l'intervallo abbia inizio ed eseguire un trascinalamento in orizzontale fino alla posizione dove si desidera che termini.
3. Eseguire una delle seguenti operazioni:
 - Per includere/escludere una singola corsia dei controller, premere **Ctrl/Cmd** e fare clic sulla corsia dei controller corrispondente.
 - Per espandere la selezione su più corsie dei controller, premere **Shift** e fare clic sulla corsia dei controller corrispondente.

- Per espandere la selezione agli eventi nota, premere **Shift** e fare clic nel riquadro di visualizzazione degli eventi.
- Per espandere la selezione su tutti gli eventi, inclusi gli eventi sulle corsie dei controller nascoste, fare clic sul campo **Modalità di selezione** nella linea info e attivare la modalità **Massimo in verticale**.

NOTA

È anche possibile utilizzare i modificatori degli strumenti specificati per lo **Strumento 'selezione intervallo'** nella finestra di dialogo **Preferenze** (pagina **Modifica > Modificatori degli strumenti di lavoro**).

RISULTATO

L'intervallo di selezione viene espanso.

NOTA

Gli intervalli di selezione per i dati MIDI e per i dati delle tracce globali sono gestiti separatamente. Se si seleziona un intervallo nel riquadro di visualizzazione degli eventi dell'editor, non è possibile espanderlo al riquadro di visualizzazione degli eventi delle tracce globali, e viceversa.

LINK CORRELATI

[Modifica - Modificatori degli strumenti di lavoro](#) a pag. 1483

[Specifiche per le operazioni di modifica degli intervalli di selezione](#) a pag. 276

Spostamento degli intervalli di selezione

È possibile spostare gli intervalli di selezione in una nuova posizione senza spostarne i contenuti.

PREREQUISITI

- È stato creato un intervallo di selezione.
- È stata attivata la sezione **Spinta** tramite clic-destro nella barra degli strumenti corrispondente e attivando l'opzione **Spinta**.

PROCEDIMENTO

1. Impostare l'entità della spinta eseguendo una delle seguenti operazioni:
 - Aprire il menu a tendina **Tipo di griglia** e selezionare un valore.
 - Aprire il menu a tendina **Impostazioni di spinta** e selezionare un valore.
 2. Eseguire una delle seguenti operazioni:
 - Nella sezione **Spinta** della barra degli strumenti, fare clic su **Sposta a sinistra** o utilizzare il comando da tastiera corrispondente **Ctrl/Cmd - Freccia sinistra**.
 - Nella sezione **Spinta** della barra degli strumenti, fare clic su **Sposta a destra** o utilizzare il comando da tastiera corrispondente **Ctrl/Cmd - Freccia destra**.
-

RISULTATO

L'intervallo di selezione viene spinto in conformità con le impostazioni definite, mentre i contenuti della selezione non vengono spostati.

LINK CORRELATI

[Configurazione di una griglia di allineamento per le operazioni di spinta](#) a pag. 247

[Specifiche per le operazioni di modifica degli intervalli di selezione](#) a pag. 276

[Spostamento dei contenuti degli intervalli di selezione](#) a pag. 281

[Creazione degli intervalli di selezione](#) a pag. 275

[Duplicazione degli eventi](#) a pag. 260

Spostamento dei contenuti degli intervalli di selezione

È possibile spostare i contenuti degli intervalli di selezione in una nuova posizione.

PREREQUISITI

È stato creato un intervallo di selezione.

PROCEDIMENTO

- Fare clic sull'intervallo di selezione e trascinarlo in una nuova posizione.

RISULTATO

Il contenuto dell'intervallo di selezione viene spostato nella nuova posizione. Se l'intervallo interseca qualsiasi evento o parte, questi vengono separati prima dello spostamento, in modo che la funzione abbia effetto solo sulle sezioni all'interno dell'intervallo di selezione.

LINK CORRELATI

[Spostamento degli intervalli di selezione](#) a pag. 280

[Creazione degli intervalli di selezione](#) a pag. 275

[Duplicazione degli eventi](#) a pag. 260

Duplicazione dei contenuti degli intervalli di selezione

È possibile duplicare i contenuti degli intervalli di selezione.

PREREQUISITI

È stato creato un intervallo di selezione.

PROCEDIMENTO

- Eseguire una delle seguenti operazioni:
 - Fare clic sull'intervallo di selezione, tenere premuto **Alt/Opt** ed eseguire un trascinamento.
 - Selezionare **Modifica > Funzioni > Duplica**.
 - Fare clic-destro sull'intervallo di selezione e selezionare **Duplica**.

RISULTATO

I contenuti dell'intervallo di selezione vengono duplicati nella nuova posizione. Se l'intervallo interseca eventi o parti, questi vengono separati prima dello spostamento, in modo che la funzione abbia effetto solo sulle sezioni all'interno dell'intervallo di selezione.

LINK CORRELATI

[Creazione degli intervalli di selezione](#) a pag. 275

[Specifiche per le operazioni di modifica degli intervalli di selezione](#) a pag. 276

Eliminazione dei contenuti degli intervalli di selezione

È possibile eliminare i contenuti degli intervalli di selezione.

PREREQUISITI

È stato creato un intervallo di selezione.

PROCEDIMENTO

- Eseguire una delle seguenti operazioni:
 - Per eliminare i contenuti di un intervallo di selezione e sostituirli con uno spazio vuoto, selezionare **Modifica > Elimina** oppure premere **Backspace**.
 - Per eliminare i contenuti di un intervallo di selezione e spostare gli eventi situati alle posizioni successive della linea del tempo verso sinistra, per chiudere lo spazio vuoto, selezionare **Modifica > Intervallo > Elimina l'intervallo**.

RISULTATO

Il contenuto dell'intervallo di selezione viene eliminato.

LINK CORRELATI

[Specifiche per le operazioni di modifica degli intervalli di selezione](#) a pag. 276

Taglio dei contenuti degli intervalli di selezione

È possibile tagliare i contenuti degli intervalli di selezione.

PREREQUISITI

È stato creato un intervallo di selezione.

PROCEDIMENTO

- Eseguire una delle seguenti operazioni:
 - Per tagliare i contenuti di un intervallo di selezione e sostituirli con uno spazio vuoto, selezionare **Modifica > Taglia** oppure premere **Ctrl/Cmd - X**.
 - Per ritagliare i contenuti di un intervallo di selezione e spostare verso sinistra gli eventi che si trovano in posizioni successive della linea del tempo per chiudere lo spazio vuoto, selezionare **Modifica > Intervallo > Taglia l'intervallo**.

RISULTATO

I dati tagliati vengono salvati negli appunti.

LINK CORRELATI

[Specifiche per le operazioni di modifica degli intervalli di selezione](#) a pag. 276

Inserimento del silenzio

È possibile inserire del silenzio all'inizio di un intervallo di selezione e spostare verso destra gli eventi che si trovano nelle posizioni successive della linea del tempo per fare spazio al silenzio.

PROCEDIMENTO

- Selezionare **Modifica > Intervallo > Inserisci silenzio**.
-

RISULTATO

Gli eventi a destra della posizione d'inizio dell'intervallo di selezione vengono spostati più a destra per fare spazio al silenzio. La durata del silenzio corrisponde a quella dell'intervallo di selezione.

LINK CORRELATI

[Specifiche per le operazioni di modifica degli intervalli di selezione](#) a pag. 276

Suddivisione degli eventi ai bordi degli intervalli di selezione

È possibile separare gli eventi o le parti in corrispondenza dei bordi degli intervalli di selezione, cioè all'inizio e alla fine di un intervallo di selezione.

PROCEDIMENTO

1. Nella barra degli strumenti della **Finestra progetto**, attivare lo strumento **Seleziona un intervallo**.
2. Eseguire una delle seguenti operazioni:
 - Selezionare **Modifica > Intervallo > Separa**.
 - Fare clic-destro sull'intervallo di selezione e dal menu contestuale selezionare **Separa**.
 - Premere **Shift - X**.

RISULTATO

Gli eventi o le parti vengono separati in corrispondenza dei bordi dell'intervallo di selezione.

Se è stata attivata la modalità **Combina gli strumenti di selezione** nella barra degli strumenti della **Finestra progetto** per suddividere l'evento, l'evento viene selezionato automaticamente.

LINK CORRELATI

[Specifiche per le operazioni di modifica degli intervalli di selezione](#) a pag. 276

[Modalità Combina gli strumenti di selezione](#) a pag. 243

Ritagliare gli eventi seguendo gli intervalli di selezione

È possibile ritagliare gli eventi sulla base degli intervalli di selezione, cioè rimuovere il materiale audio o MIDI al di fuori dell'intervallo di selezione dagli eventi o dalle parti.

PREREQUISITI

È stato creato un intervallo di selezione.

PROCEDIMENTO

- Eseguire una delle seguenti operazioni:
 - Selezionare **Modifica > Intervallo > Ritaglia**.
 - Fare clic-destro sull'intervallo di selezione e, dal menu contestuale, selezionare **Ritaglia**.

RISULTATO

Gli eventi vengono ritagliati seguendo l'intervallo di selezione. Gli eventi completamente all'interno o al di fuori dell'intervallo di selezione non sono coinvolti.

LINK CORRELATI

[Specifiche per le operazioni di modifica degli intervalli di selezione](#) a pag. 276

Creazione di eventi audio dagli intervalli di selezione

È possibile creare un nuovo evento audio che contiene esclusivamente un intervallo di selezione all'interno dell'**Editor dei campioni**.

PROCEDIMENTO

1. Nella barra degli strumenti dell'**Editor dei campioni**, attivare lo strumento **Seleziona un intervallo**.
 2. Selezionare un intervallo facendo clic alla posizione in cui si desidera che l'intervallo abbia inizio ed eseguire un trascinamento fino alla posizione in cui si desidera che termini.
 3. Trascinare l'intervallo di selezione su una traccia audio nella **Finestra progetto**.
-

LINK CORRELATI

[Specifiche per le operazioni di modifica degli intervalli di selezione](#) a pag. 276

Creazione di clip audio dagli intervalli di selezione

È possibile creare una nuova clip audio che contiene esclusivamente un intervallo di selezione definito nell'**Editor dei campioni**.

PROCEDIMENTO

1. Nella barra degli strumenti dell'**Editor dei campioni**, attivare lo strumento **Seleziona un intervallo**.
 2. Selezionare un intervallo facendo clic alla posizione in cui si desidera che l'intervallo abbia inizio ed eseguire un trascinamento fino alla posizione in cui si desidera che termini.
 3. Selezionare **Audio > Converti in file la selezione**.
 4. Eseguire una delle seguenti azioni:
 - Fare clic su **Sostituisci** per sostituire l'originale.
 - Fare clic su **No** per mantenere l'originale.
-

RISULTATO

Si apre una nuova finestra dell'**Editor dei campioni** contenente la nuova clip. Questa finestra fa riferimento allo stesso file audio della clip originale, ma contiene solamente l'audio corrispondente all'intervallo di selezione.

LINK CORRELATI

[Specifiche per le operazioni di modifica degli intervalli di selezione](#) a pag. 276

Riproduzione e trasporto

Cubase offre vari metodi e funzioni per controllare la riproduzione e il trasporto.

Barra di trasporto

La **Barra di trasporto** contiene le funzioni di trasporto principali oltre a molte altre opzioni relative alla riproduzione e alla registrazione.

- Per visualizzare la **Barra di trasporto**, selezionare **Trasporto > Barra di trasporto** o premere **F2**.

Le sezioni della barra di trasporto

La **Barra di trasporto** è suddivisa in diverse sezioni che è possibile visualizzare o nascondere attivando le opzioni corrispondenti dal pannello **Configura il pannello di trasporto**.

- Per visualizzare tutte le sezioni della **Barra di trasporto**, fare clic-destro in un punto qualsiasi della **Barra di trasporto** e selezionare **Mostra tutto**.

Sono disponibili le seguenti sezioni:

Indicatore delle prestazioni audio

Indicatore delle prestazioni audio



La barra superiore visualizza il picco in tempo reale corrente, oppure il carico ASIO-Guard, a seconda di quale dei due presenta il valore più elevato. La barra inferiore mostra il carico di trasferimento dell'hard disk del motore del disco.

Per una visione più dettagliata del picco in tempo reale e del carico ASIO-Guard, fare clic per aprire il pannello **Prestazioni audio**.

Modalità di registrazione

Modalità di registrazione



Consente di determinare ciò che accade se si fa clic sul pulsante **Registra** nel corso di una registrazione audio o MIDI e imposta il punto di partenza della registrazione.

Modalità di registrazione audio

Modalità di registrazione audio

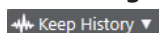

Consentono di selezionare ciò che accade quando si effettua una registrazione sopra degli eventi audio esistenti.

Modalità di registrazione MIDI

Modalità di registrazione MIDI

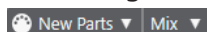

Consentono di selezionare ciò che accade quando si effettua una registrazione sopra delle parti MIDI esistenti.

Quantizzazione MIDI automatica

Quantizzazione automatica della registrazione MIDI



Attiva la quantizzazione automatica nel corso di una registrazione MIDI.

Localizzatori

Vai alla posizione del localizzatore sinistro



Consente di raggiungere la posizione del localizzatore sinistro.

Posizione del localizzatore sinistro

1. 5. 1. 0

Visualizza la posizione del localizzatore sinistro.

Vai alla posizione del localizzatore destro



Consente di raggiungere la posizione del localizzatore destro.

Posizione del localizzatore destro

4. 8. 1. 0

Visualizza la posizione del localizzatore destro.

Durata dell'intervallo tra i localizzatori

Localizzatori sulla selezione



Consente di impostare i localizzatori sulla selezione.

Durata dell'intervallo tra i localizzatori

4. 8. 1. 0

Visualizza la durata dell'intervallo tra i localizzatori.

Punti di punch

Imposta i punti di punch sui localizzatori



Vincola i punti di punch alle posizioni dei localizzatori sinistro e destro.

Punch-in



Attiva il **Punch-in**.

Posizione di punch-in

20. 1. 1. 0

Consente di impostare la posizione di punch-in. Per poter utilizzare questa funzione, l'opzione **Imposta i punti di punch sui localizzatori** deve essere disattivata. Per visualizzare/nascondere questa opzione, fare clic sui punti sul separatore.

Punch-out



Attiva il **Punch-out**.

Posizione di punch-out



Consente di impostare la posizione di punch-out. Per poter utilizzare questa funzione, l'opzione **Imposta i punti di punch sui localizzatori** deve essere disattivata. Per visualizzare/nascondere questa opzione, fare clic sui punti sul separatore.

Controlli di trasporto

Vai al marker precedente/alla posizione zero



Sposta la posizione del cursore di progetto in corrispondenza del marker precedente/alla posizione zero sulla linea del tempo.

Vai al marker successivo/alla fine del progetto



Sposta la posizione del cursore di progetto in corrispondenza del marker successivo/alla fine del progetto.

Riavvolgimento



Sposta indietro la posizione.

Avanti



Sposta avanti la posizione.

Ciclo



Attiva/disattiva la modalità ciclo.

Arresta



Arresta la riproduzione.

Avvia



Avvia la riproduzione.

Registrazione



Attiva/disattiva la modalità registrazione.

Riquadro di visualizzazione del tempo

Seleziona il formato di tempo primario



Consente di selezionare un formato di tempo per il riquadro di visualizzazione del tempo primario.

Riquadro di visualizzazione del tempo primario



Visualizza la posizione del cursore di progetto nel formato di tempo selezionato.

Seleziona il formato di tempo secondario



Consente di selezionare un formato di tempo per il riquadro di visualizzazione del tempo secondario.

Riquadro di visualizzazione del tempo secondario

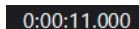

Visualizza la posizione del cursore di progetto nel formato di tempo selezionato.

Marker

Salta al marker



Consente di impostare e raggiungere le posizioni contrassegnate dai marker.

Apri la finestra dei marker



Aprire la finestra **Marker**.

Pre-roll e post-roll

Attiva pre-roll



Consente di attivare il pre-roll.

Valore pre-roll

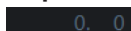

Consente di impostare la posizione di pre-roll. Per visualizzare/nascondere questa opzione, fare clic sui punti sul separatore.

Attiva post-roll



Consente di attivare il post-roll.

Valore post-roll



Consente di impostare la posizione di post-roll. Per visualizzare/nascondere questa opzione, fare clic sui punti sul separatore.

Tempo e tempo in chiave

Attiva traccia tempo

 Tempo Track

Consente di attivare/disattivare la traccia tempo.

Tempo



Consente di impostare il valore del tempo.

Tempo in chiave



Consente di impostare il primo valore di tempo in chiave. Per visualizzare/nascondere questa opzione, fare clic sui punti sul separatore.

Batti il tempo



Consente di inserire dei cambi di tempo nel progetto mediante battitura.

Modalità Batti il tempo



Definisce dove vengono inseriti i nuovi eventi di tempo.

Attiva la sincronizzazione esterna

Attiva la sincronizzazione esterna



Consente di attivare la sincronizzazione esterna.

Apri le impostazioni di sincronizzazione



Consente di aprire la finestra di dialogo **Configurazione della sincronizzazione del progetto**.

Click, pre-conteggio e pattern di click

Attiva il click del metronomo



Attiva il click del metronomo.

Attiva il pre-conteggio



Attiva il pre-conteggio del click del metronomo.

Pattern di click



Consente di configurare un pattern di click. Per visualizzare/nascondere questa opzione, fare clic sui punti sul separatore.

Apri le impostazioni del metronomo



Apri la finestra di dialogo **Configurazione del metronomo**. Per visualizzare/nascondere questa opzione, fare clic sui punti sul separatore.

Attività in ingresso/uscita

Attività MIDI in entrata



Visualizza i segnali MIDI in entrata.

Attività MIDI in uscita



Visualizza i segnali MIDI in uscita.

Attività audio



Visualizza i segnali audio in entrata/uscita.

Clipping dell'audio



Visualizza il clipping dell'audio.

Display del livello



Visualizza il livello in uscita.

Controllo del livello



Consente di controllare il livello in uscita.

LINK CORRELATI

[Trasporto a pag. 1501](#)

[Trasporto - Scrub a pag. 1502](#)

[Modalità della funzione 'Batti il tempo' a pag. 1339](#)

Menu Trasporto

Il menu **Trasporto** contiene varie funzioni di trasporto, oltre a una serie di altre opzioni relative alla riproduzione e alla registrazione.

Barra di trasporto

Apri la **Barra di trasporto**.

Comandi di trasporto

Avvia

Avvia la riproduzione.

Arresta

Arresta la riproduzione.

Avvia/Arresta

Avvia/Arresta la riproduzione.

Ciclo

Attiva/Disattiva la modalità ciclo.

Registrazione

Attiva/Disattiva la modalità registrazione.

Riavvolgimento

Sposta indietro la posizione.

Avanti

Sposta avanti la posizione.

Riavvolgimento rapido

Sposta indietro la posizione a velocità maggiore.

Avanti veloce

Sposta avanti la posizione a velocità maggiore.

Cursore indietro

Sposta la posizione del cursore di progetto verso sinistra.

Cursore in avanti

Sposta la posizione del cursore di progetto verso destra.

Inserisci la posizione del cursore di progetto

Consente di inserire manualmente la posizione del cursore di progetto.

Inserisci il tempo

Consente di inserire manualmente il tempo.

Inserisci il tempo in chiave

Consente di inserire manualmente il tempo in chiave.

Vai all'inizio del progetto

Sposta la posizione del cursore di progetto all'inizio del progetto.

Vai alla fine del progetto

Sposta la posizione del cursore di progetto alla fine del progetto.

Scambia i formati del tempo

Alterna il display del tempo primario e secondario.

Modalità di avvio

Avvia dalla posizione del cursore di progetto

Se attivata, la riproduzione inizia dalla posizione del cursore di progetto corrente.

Avvia dall'inizio del ciclo

Se attivata, la riproduzione inizia dal localizzatore sinistro.

Avvia dall'inizio della selezione

Se attivata, la riproduzione viene avviata dall'inizio della selezione corrente.

Avvia dall'inizio della selezione o del ciclo

Se attivata, la riproduzione viene avviata dall'inizio della selezione corrente. Se non è selezionato nulla, la riproduzione inizia dal localizzatore sinistro.

Ritorna alla posizione di inizio in caso di arresto

Se attivata, quando si interrompe la riproduzione, il cursore di progetto torna alla posizione iniziale.

Localizzatori

Vai alla posizione del localizzatore sinistro

Sposta la posizione del cursore di progetto in corrispondenza del localizzatore sinistro.

Vai alla posizione del localizzatore destro

Sposta la posizione del cursore di progetto in corrispondenza del localizzatore destro.

Imposta il localizzatore sinistro alla posizione del cursore di progetto

Imposta il localizzatore sinistro in corrispondenza della posizione del cursore di progetto.

Imposta il localizzatore destro alla posizione del cursore di progetto

Imposta il localizzatore destro in corrispondenza della posizione del cursore di progetto.

Inserisci la posizione del localizzatore sinistro

Consente di inserire manualmente la posizione del localizzatore sinistro.

Inserisci la posizione del localizzatore destro

Consente di inserire manualmente la posizione del localizzatore destro.

Inserisci la durata dell'intervallo tra i localizzatori

Consente di inserire manualmente la durata dell'intervallo tra i localizzatori.

Imposta i localizzatori sull'intervallo di selezione

Imposta i localizzatori in modo da includere l'intervallo selezionato.

Scambia le posizioni dei localizzatori sinistro e destro

Consente di scambiare le posizioni dei localizzatori sinistro e destro.

Intervallo di selezione in loop

Attiva la riproduzione dall'inizio della selezione corrente e continua ancora la riproduzione una volta raggiunta la fine della selezione.

Punti di punch

Attiva punch-in

Attiva/disattiva il punch-in.

Attiva punch-out

Attiva/disattiva il punch-out.

Vai alla posizione di punch-in

Sposta la posizione del cursore di progetto in corrispondenza della posizione di punch-in.

Vai alla posizione di punch-out

Sposta la posizione del cursore di progetto alla posizione di punch-out.

Imposta i punti di punch sui localizzatori

Consente di vincolare/svincolare le posizioni di punch-in e di punch-out sui localizzatori sinistro e destro.

Imposta il punch-in alla posizione del cursore di progetto

Sposta la posizione di punch-in in corrispondenza della posizione del cursore di progetto.

Imposta il punch-out alla posizione del cursore di progetto

Sposta la posizione di punch-out in corrispondenza della posizione del cursore di progetto.

Inserisci la posizione di punch-in

Consente di inserire manualmente la posizione di punch-in.

Inserisci la posizione di punch-out

Consente di inserire manualmente la posizione di punch-out.

Imposta i punti di punch sull'intervallo di selezione

Consente di impostare le posizioni di punch-in e di punch-out sull'intervallo dell'evento selezionato.

Imposta la posizione del cursore di progetto

Vai all'inizio della selezione

Sposta il cursore di progetto all'inizio della selezione.

Raggiungi la fine della selezione

Sposta il cursore di progetto alla fine della selezione.

Vai al marker successivo

Sposta la posizione del cursore di progetto in corrispondenza del marker successivo.

Vai al marker precedente

Sposta la posizione del cursore di progetto in corrispondenza del marker precedente.

Raggiungi l'hitpoint successivo

Sposta la posizione del cursore di progetto in corrispondenza dell'hitpoint successivo nella traccia selezionata.

Raggiungi l'hitpoint precedente

Sposta la posizione del cursore di progetto in corrispondenza dell'hitpoint precedente nella traccia selezionata.

Vai all'evento successivo

Sposta la posizione del cursore di progetto in corrispondenza dell'evento successivo nella traccia selezionata.

Vai all'evento precedente

Sposta la posizione del cursore di progetto in corrispondenza dell'evento precedente nella traccia selezionata.

Riproduci l'intervallo del progetto

Riproduci dall'inizio della selezione

Attiva la riproduzione dall'inizio della selezione corrente.

Riproduci dalla fine della selezione

Attiva la riproduzione dalla fine della selezione corrente.

Riproduci fino all'inizio della selezione

Attiva la riproduzione due secondi prima dell'inizio della selezione corrente e la arresta all'inizio della selezione stessa.

Riproduci fino alla fine della selezione

Attiva la riproduzione due secondi prima della fine della selezione corrente e la arresta alla fine della selezione stessa.

Riproduci fino al marker successivo

Attiva la riproduzione dalla posizione del cursore di progetto e la arresta in corrispondenza del marker successivo.

Riproduci la selezione

Attiva la riproduzione dall'inizio della selezione corrente, fermandola alla fine della selezione.

Pre-roll e post-roll

Usa pre-roll

Attiva/Disattiva il pre-roll.

Usa post-roll

Attiva/Disattiva il post-roll.

Post-roll da inizio selezione

Avvia la riproduzione dall'inizio dell'intervallo selezionato e la arresta dopo il tempo impostato nel campo post-roll della **Barra di trasporto**.

Post-roll da fine selezione

Avvia la riproduzione dalla fine dell'intervallo selezionato e la arresta dopo il tempo impostato nel campo post-roll della **Barra di trasporto**.

Pre-roll su inizio selezione

Arresta la riproduzione all'inizio della selezione. La posizione di avvio della riproduzione viene impostata nel campo pre-roll della **Barra di trasporto**.

Pre-roll su fine selezione

Arresta la riproduzione alla fine della selezione. La posizione di avvio della riproduzione viene impostata nel campo pre-roll della **Barra di trasporto**.

Attiva la traccia tempo

Attiva/Disattiva la traccia tempo.

Modalità di registrazione

Punch in/out

Attiva/Disattiva il punch-in/out.

Re-Record

Attiva/Disattiva la modalità re-record.

Avvia la registrazione alla posizione del cursore di progetto

Attiva/Disattiva l'inizio della registrazione alla posizione del cursore di progetto.

Avvia la registrazione alla posizione del localizzatore sinistro/di punch-in

Attiva/Disattiva l'inizio della registrazione in corrispondenza del localizzatore sinistro.

Modalità di registrazione audio

Queste opzioni consentono di selezionare ciò che accade quando si effettua una registrazione sopra degli eventi esistenti.

Mantieni storia

Mantiene gli eventi esistenti o delle porzioni di questi.

Storia del ciclo + Sostituisci

Sostituisce gli eventi esistenti o delle porzioni di questi con la nuova registrazione. In modalità ciclo, tutte le take della registrazione ciclica corrente vengono mantenute.

Sostituisci

Sostituisce gli eventi esistenti o delle porzioni di questi con l'ultima take.

Modalità di registrazione MIDI

Queste opzioni consentono di selezionare ciò che accade quando si effettua una registrazione sopra delle parti esistenti.

Nuove parti

Mantiene le parti esistenti e salva la nuova registrazione come una nuova parte.

Fondi

Mantiene gli eventi esistenti nelle parti e aggiunge i nuovi eventi registrati.

Sostituisci

Sostituisce gli eventi esistenti nelle parti con la nuova registrazione.

Quantizzazione automatica durante la registrazione

Attiva la quantizzazione automatica nel corso della registrazione.

Modalità di registrazione ciclica MIDI

Mix

Aggiunge tutto ciò che viene registrato al materiale che è già stato precedentemente registrato.

Sovrascrivi

Sovrascrive tutti i dati MIDI registrati nei turni di registrazione precedenti per tutto il tempo in cui viene suonata una nota MIDI o inviato un qualsiasi messaggio MIDI.

Tieni ultimo

Sostituisce i turni di registrazione precedentemente registrati solamente se è stato completato il nuovo turno.

Impilato

Posiziona ciascun turno del ciclo registrato in una parte MIDI separata e divide la traccia in corsie, una per ciascun turno. Le parti sono collocate una sopra l'altra (impilate), ciascuna su una corsia diversa. Tutte le take tranne l'ultima vengono messe in mute.

Mix-impilato (non in mute)

Come l'opzione **Impilato**, ma le parti non vengono messe in mute.

Quantizzazione automatica durante la registrazione

Attiva la quantizzazione automatica nel corso della registrazione.

Registrazione retrospettiva MIDI

Consente di recuperare i dati MIDI suonati in modalità **Arresto** o nel corso della riproduzione. Sono disponibili le seguenti opzioni:

Inserisci da 'All MIDI Inputs'

Inserisce i dati MIDI che erano stati inviati agli ingressi di tutte le tracce sotto forma di una parte MIDI lineare nella traccia selezionata.

Inserisci il segnale di input della traccia come registrazione lineare

Inserisce i dati MIDI che erano stati inviati all'ingresso della traccia sotto forma di una parte MIDI lineare nella traccia selezionata.

Inserisci il segnale di input della traccia come registrazione ciclica

Inserisce i dati MIDI che erano stati inviati all'ingresso della traccia sotto forma di parti MIDI impilate nella traccia selezionata.

Svuota tutti i buffer

Svuota il buffer della registrazione retrospettiva per la traccia selezionata.

Attiva la modalità di editing 'Il video segue il cursore di progetto'

Se questa opzione è attivata, il cursore di progetto segue automaticamente quando si eseguono delle selezioni o quando si effettuano delle operazioni di editing.

Configurazione del metronomo

Apri la finestra di dialogo **Configurazione del metronomo**.

Attiva il metronomo

Attiva/Disattiva il click del metronomo.

Configurazione della sincronizzazione del progetto

Apri la finestra di dialogo **Configurazione della sincronizzazione del progetto**.

Attiva la sincronizzazione esterna

Configura Cubase per la sincronizzazione esterna.

LINK CORRELATI

[Localizzatori sinistro e destro](#) a pag. 304

[Punch-in e punch-out](#) a pag. 310

[Pre-roll e post-roll](#) a pag. 309

[Menu Modalità di registrazione](#) a pag. 330

[Modalità di registrazione audio](#) a pag. 336

[Modalità di registrazione MIDI](#) a pag. 344

[Recupero delle registrazioni MIDI](#) a pag. 346

[Click del metronomo](#) a pag. 311

Barra di trasporto

La **Barra di trasporto** contiene tutte le funzioni di trasporto in un'area integrata e fissa della **Finestra progetto**.

- Per attivare la **Barra di trasporto**, fare clic su **Configura il layout della finestra** nella barra degli strumenti della **Finestra progetto** e attivare l'opzione **Barra di trasporto**.
- Per visualizzare tutti gli elementi di trasporto, fare clic-destro in un'area vuota della **Barra di trasporto** e fare clic su **Mostra tutto**.
- Per visualizzare tutti i controlli di una sezione, fare clic sui punti a destra della sezione desiderata ed eseguire un trascinamento completamente verso destra. Per nascondere nuovamente i controlli, eseguire un trascinamento verso sinistra.



LINK CORRELATI

[Barra di trasporto](#) a pag. 74

[Barra degli strumenti della finestra progetto](#) a pag. 57

Le sezioni della barra di trasporto

Il pannello della **Barra di trasporto** è caratterizzato da diverse sezioni che è possibile visualizzare o nascondere attivando le opzioni corrispondenti nel pannello **Configura la barra di trasporto**.

- Per attivare la **Barra di trasporto**, fare clic su **Configura il layout della finestra** nella barra degli strumenti della **Finestra progetto** e attivare l'opzione **Barra di trasporto**.
- Per visualizzare/nascondere i diversi strumenti di lavoro, fare clic-destro su un'area vuota della **Barra di trasporto** e attivare gli strumenti che si desidera visualizzare. Per visualizzare tutti gli strumenti di lavoro, fare clic su **Mostra tutto**.

Forza la compensazione del ritardo

Forza la compensazione del ritardo



Consente di ridurre al minimo gli effetti di latenza causati dalla compensazione del ritardo.

Modalità di registrazione

Modalità di registrazione



Consente di determinare ciò che accade se si fa clic sul pulsante **Registra** nel corso di una registrazione audio o MIDI e imposta il punto di partenza della registrazione.

Modalità di registrazione audio

Modalità di registrazione audio

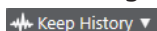

Consentono di selezionare ciò che accade quando si effettua una registrazione sopra degli eventi audio esistenti.

Modalità di registrazione MIDI

Modalità di registrazione MIDI

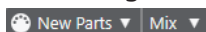

Consentono di selezionare ciò che accade quando si effettua una registrazione sopra delle parti MIDI esistenti.

Quantizzazione MIDI automatica

Quantizzazione automatica della registrazione MIDI



Attiva la quantizzazione automatica nel corso di una registrazione MIDI.

Divisore sinistro

Divisore sinistro

Gli strumenti di lavoro posizionati a sinistra del divisore sono sempre visualizzati.

Indicatore delle prestazioni audio

Indicatore delle prestazioni audio

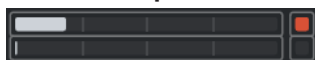

La barra superiore visualizza il picco in tempo reale corrente, oppure il carico ASIO-Guard, a seconda di quale dei due presenta il valore più elevato. La barra inferiore mostra il carico di trasferimento dell'hard disk del motore del disco.

Per una visione più dettagliata del picco in tempo reale e del carico ASIO-Guard, fare clic per aprire il pannello **Prestazioni audio**.

Localizzatori

Vai alla posizione del localizzatore sinistro



Consente di raggiungere la posizione del localizzatore sinistro.

Posizione del localizzatore sinistro

1. 5. 1. 0

Visualizza la posizione del localizzatore sinistro.

Vai alla posizione del localizzatore destro



Consente di raggiungere la posizione del localizzatore destro.

Posizione del localizzatore destro

4. 8. 1. 0

Visualizza la posizione del localizzatore destro.

Durata dell'intervallo tra i localizzatori

Localizzatori sulla selezione



Consente di impostare i localizzatori sulla selezione.

Durata dell'intervallo tra i localizzatori

4. 8. 1. 0

Visualizza la durata dell'intervallo tra i localizzatori.

Punti di punch

Punch-in



Attiva il **Punch-in**.

Punch-out



Attiva il **Punch-out**.

Imposta i punti di punch sui localizzatori



Vincola i punti di punch alle posizioni dei localizzatori sinistro e destro.

Posizione di punch-in

20. 1. 1. 0

Consente di impostare la posizione di punch-in. Per poter utilizzare questa funzione, l'opzione **Imposta i punti di punch sui localizzatori** deve essere disattivata. Per visualizzare/nascondere questa opzione, fare clic sui punti sul separatore.

Posizione di punch-out

1. 1. 1. 0

Consente di impostare la posizione di punch-out. Per poter utilizzare questa funzione, l'opzione **Imposta i punti di punch sui localizzatori** deve essere disattivata. Per visualizzare/nascondere questa opzione, fare clic sui punti sul separatore.

Controlli di trasporto

Vai al marker precedente/alla posizione zero



Sposta la posizione del cursore di progetto in corrispondenza del marker precedente/alla posizione zero sulla linea del tempo.

Vai al marker successivo/alla fine del progetto



Sposta la posizione del cursore di progetto in corrispondenza del marker successivo/alla fine del progetto.

Riavvolgimento



Sposta indietro la posizione.

Avanti



Sposta avanti la posizione.

Ciclo



Attiva/disattiva la modalità ciclo.

Arresta



Arresta la riproduzione.

Avvia



Avvia la riproduzione.

Registrazione



Attiva/disattiva la modalità registrazione.

Registrazione retrospettiva

Inserisci una registrazione retrospettiva da 'All MIDI Inputs' nella traccia selezionata



Consente di recuperare le note MIDI suonate in modalità arresto o nel corso della riproduzione.

Riquadri di visualizzazione del tempo

Seleziona il formato di tempo primario



Consente di selezionare un formato di tempo per il riquadro di visualizzazione del tempo primario.

Riquadro di visualizzazione del tempo primario

6. 1. 1. 0

Visualizza la posizione del cursore di progetto nel formato di tempo selezionato.

Seleziona il formato di tempo secondario



Consente di selezionare un formato di tempo per il riquadro di visualizzazione del tempo secondario.

Riquadro di visualizzazione del tempo secondario

0:00:11.000

Visualizza la posizione del cursore di progetto nel formato di tempo selezionato.

Marker

Salta al marker

1 2 3 4 5 6 7 8

Consente di impostare e raggiungere le posizioni contrassegnate dai marker.

Apri la finestra dei marker



Aprire la finestra **Marker**.

Pre-roll e post-roll

Attiva pre-roll



Consente di attivare il pre-roll.

Valore pre-roll

0. 0

Consente di impostare la posizione di pre-roll. Per visualizzare/nascondere questa opzione, fare clic sui punti sul separatore.

Attiva post-roll



Consente di attivare il post-roll.

Valore post-roll

0. 0

Consente di impostare la posizione di post-roll. Per visualizzare/nascondere questa opzione, fare clic sui punti sul separatore.

Tempo e tempo in chiave

Attiva traccia tempo

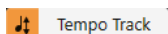

Consente di attivare/disattivare la traccia tempo.

Tempo

120.000

Consente di impostare il valore del tempo.

Tempo in chiave

4/4

Consente di impostare il primo valore di tempo in chiave. Per visualizzare/nascondere questa opzione, fare clic sui punti sul separatore.

Batti il tempo



Consente di inserire dei cambi di tempo nel progetto mediante battitura.

Modalità Batti il tempo



Definisce dove vengono inseriti i nuovi eventi di tempo.

Divisore destro

Divisore destro

Gli strumenti di lavoro posizionati a destra del divisore sono sempre visualizzati.

Attiva la sincronizzazione esterna

Attiva la sincronizzazione esterna



Consente di attivare la sincronizzazione esterna.

Apri le impostazioni di sincronizzazione



Consente di aprire la finestra di dialogo **Configurazione della sincronizzazione del progetto**.

Click, pre-conteggio e pattern di click

Attiva il click del metronomo



Attiva il click del metronomo.

Attiva il pre-conteggio



Attiva il pre-conteggio del click del metronomo.

Pattern di click



Consente di configurare un pattern di click. Per visualizzare/nascondere questa opzione, fare clic sui punti sul separatore.

Apri le impostazioni del metronomo



Apri la finestra di dialogo **Configurazione del metronomo**. Per visualizzare/nascondere questa opzione, fare clic sui punti sul separatore.

Attività in ingresso/uscita

Attività MIDI in entrata



Visualizza i segnali MIDI in entrata.

Attività MIDI in uscita



Visualizza i segnali MIDI in uscita.

Attività audio



Visualizza i segnali audio in entrata/uscita.

Clipping dell'audio



Visualizza il clipping dell'audio.

Display del livello



Visualizza il livello in uscita.

Controllo del livello



Consente di controllare il livello in uscita.

Finestra a comparsa Trasporto

La finestra a comparsa **Trasporto** consente di accedere a specifici comandi di trasporto nel caso in cui l'area di **Trasporto**, la **Barra di trasporto** e i **Controlli di trasporto** nella **Finestra progetto** siano chiusi o nascosti.

La finestra a comparsa **Trasporto** può essere aperta utilizzando i seguenti comandi da tastiera predefiniti:

Inserisci il localizzatore sinistro

Shift - L

Inserisci il localizzatore destro

Shift - R

Inserisci la posizione del cursore di progetto

Shift - P

Inserisci il tempo

Shift - T

Inserisci il tempo in chiave

Shift - C

Inserisci la posizione di punch-in

Shift - I

Inserisci la posizione di punch-out

Shift - O

Vai al localizzatore sinistro

Num 1

Vai al localizzatore destro

Num 2

Uno specifico comando da tastiera apre la sezione corrispondente della finestra a comparsa **Trasporto**:

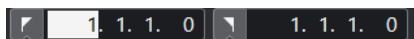

Finestra a comparsa Trasporto per l'inserimento della posizione del **Localizzatore** sinistro.

NOTA

Per chiudere la finestra a comparsa **Trasporto**, premere **Esc**.

Finestra Riquadro di visualizzazione del tempo

La finestra **Riquadro di visualizzazione del tempo** consente di visualizzare la posizione temporale corrente in una finestra separata. È possibile modificarne la dimensione e specificare il formato in cui si intende visualizzare il tempo.

- Per aprire la finestra **Riquadro di visualizzazione del tempo**, selezionare **Studio > Più opzioni > Riquadro di visualizzazione del tempo**.

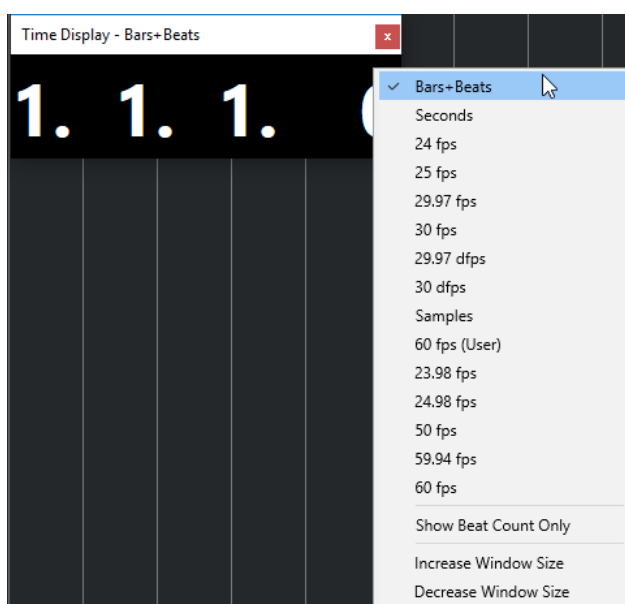

Fare clic-destro sulla finestra per avere accesso alle seguenti opzioni:

Misure e movimenti

Visualizza il tempo in misure e movimenti.

Secondi

Visualizza il tempo in secondi.

Fps

Visualizza il tempo in fotogrammi al secondo.

Campioni

Visualizza il tempo in campioni.

Visualizza solamente il numero di movimenti

Visualizza solo il numero di movimenti. Questa funzionalità è utile se si intende utilizzare la finestra **Riquadro di visualizzazione del tempo** come metronomo visivo.

Aumenta la dimensione della finestra

Aumenta la dimensione della finestra e dei valori visualizzati.

Riduci la dimensione della finestra

Riduce la dimensione della finestra e dei valori visualizzati.

NOTA

È possibile definire la **Trasparenza della finestra** nella finestra di dialogo **Configurazione dello studio** (pagina **Riquadro di visualizzazione del tempo**).

LINK CORRELATI

[Eventi di tempo in chiave](#) a pag. 1350

Localizzatori sinistro e destro

I localizzatori sinistro e destro non sono altro che una coppia di marker che possono essere utilizzati come posizioni di riferimento nella **Finestra progetto** e negli editor.

I localizzatori sono utili ad esempio per:

- Posizionare il cursore di progetto.
- Definire le posizioni di inizio e fine per la registrazione.
- Definire le posizioni iniziali per l'importazione o l'esportazione degli eventi.
- Configurare un intervallo di ciclo.
- Selezionare, copiare, creare o suddividere gli eventi.



I localizzatori sono indicati nel righello da delle bandierine.

L'area ricompresa tra i localizzatori sinistro e destro rappresenta l'intervallo tra i localizzatori.

L'intervallo tra i localizzatori è evidenziato sia nel righello che nel riquadro di visualizzazione degli eventi.

NOTA

Nel riquadro di visualizzazione degli eventi degli editor MIDI, l'intervallo tra i localizzatori viene evidenziato solamente se l'opzione **Visualizza i bordi delle parti** è disattivata.

- Per attivare/disattivare la modalità ciclo, fare clic sull'intervallo tra i localizzatori nella parte superiore del righello o attivare l'opzione **Attiva il ciclo** nei controlli di trasporto.



- **NOTA**

Se si attiva la modalità ciclo e il localizzatore destro è posizionato prima del localizzatore sinistro, l'intervallo tra i localizzatori viene saltato nel corso della riproduzione.



LINK CORRELATI

[Barra degli strumenti della finestra progetto](#) a pag. 57

[Impostazione del cursore di progetto](#) a pag. 306

[Attivazione manuale della registrazione](#) a pag. 327
[Attivazione automatica della registrazione](#) a pag. 327
[Registrazione ciclica](#) a pag. 329
[Punch-in e punch-out](#) a pag. 310
[Menu Modalità di registrazione](#) a pag. 330
[Opzioni di importazione per i file MIDI](#) a pag. 358
[Finestra di dialogo Opzioni di esportazione per i file MIDI](#) a pag. 200
[Esportazione di un mixdown audio](#) a pag. 1360
[Impostare i localizzatori utilizzando i marker di ciclo](#) a pag. 426
[Sotto menu Seleziona](#) a pag. 244
[Parti audio](#) a pag. 240
[Parti MIDI](#) a pag. 241
[I controlli della traccia metrica](#) a pag. 158
[Riempi loop](#) a pag. 262
[Separazione degli eventi](#) a pag. 258
[Trasporto](#) a pag. 1501

Impostazione del localizzatore sinistro

L'impostazione del localizzatore sinistro può essere utile se si intende aggiungere una posizione di riferimento nella **Finestra progetto** e negli editor.

PROCEDIMENTO

- Eseguire una delle seguenti operazioni:
 - Premere **Ctrl/Cmd** e fare clic nella parte superiore del righello per impostare il localizzatore sinistro a quella specifica posizione.
 - Regolare il valore **Posizione del localizzatore sinistro**.
Questa opzione è disponibile nella sezione **Localizzatori** della barra degli strumenti della **Finestra progetto**, nelle barre degli strumenti degli editor, nell'area di **Trasporto** e nella **Barra di trasporto**.
 - Trascinare la maniglia del localizzatore sinistro nella parte superiore del righello.
 - Premere **Ctrl/Cmd** e, sul tastierino numerico, premere **1** per impostare il localizzatore sinistro alla posizione del cursore di progetto.
 - Premere **Alt/Opt** e fare clic su **Vai alla posizione del localizzatore sinistro** nella **Barra di trasporto**.

Impostazione del localizzatore destro

L'impostazione del localizzatore destro può essere utile se si intende aggiungere una posizione di riferimento nella **Finestra progetto** e negli editor.

PROCEDIMENTO

- Eseguire una delle seguenti operazioni:
 - Premere **Alt/Opt** e fare clic nella parte superiore del righello per impostare il localizzatore destro a quella specifica posizione.
 - Regolare il valore **Posizione del localizzatore destro**.
Questa opzione è disponibile nella sezione **Localizzatori** della barra degli strumenti della **Finestra progetto**, nelle barre degli strumenti degli editor, nell'area di **Trasporto** e nella **Barra di trasporto**.

- Trascinare la maniglia del localizzatore destro nella parte superiore del righello.
 - Premere **Ctrl/Cmd** e, sul tastierino numerico, premere **2** per impostare il localizzatore destro alla posizione del cursore di progetto.
 - Premere **Alt/Opt** e fare clic su **Vai alla posizione del localizzatore destro** nella **Barra di trasporto**.
-

Configurazione degli intervalli tra i localizzatori

È possibile definire l'intervallo tra i localizzatori, cioè l'area ricompresa tra i localizzatori sinistro e destro.

PROCEDIMENTO

- Eseguire una delle seguenti operazioni:
 - Premere **Shift - D** per attivare il campo valori **Durata dell'intervallo tra i localizzatori** nella sezione **Durata dell'intervallo tra i localizzatori** della barra degli strumenti, quindi inserire un valore.
 - Fare clic e trascinamento nella parte superiore del righello.
 - Selezionare un intervallo o un evento e premere **P** per impostare i localizzatori sulla selezione.
 - Fare doppio-clic su un marker di ciclo.
 - Premere **Ctrl/Cmd - Alt/Opt** e fare clic alla posizione desiderata nella parte superiore del righello per impostare entrambi i localizzatori sulla più vicina posizione di agganciamento.
-

RISULTATO

L'intervallo tra i localizzatori viene impostato ed evidenziato sia nel righello che nel riquadro di visualizzazione degli eventi. La funzione **Agganciamento** viene tenuta in considerazione.

Spostamento degli intervalli tra i localizzatori

Nel righello è possibile spostare l'intervallo tra i localizzatori.

PREREQUISITI

È stato definito un intervallo tra i localizzatori.

PROCEDIMENTO

1. Spostare il puntatore del mouse sulla parte superiore del righello all'interno di un intervallo tra i localizzatori.
Viene visualizzato un simbolo di mano.
 2. Fare clic e trascinamento verso sinistra o verso destra per spostare l'intervallo tra i localizzatori.
-

Impostazione del cursore di progetto

Il cursore di progetto può essere impostato facendo clic su una posizione specifica oppure è possibile predefinire una posizione.

PROCEDIMENTO

- Eseguire una delle seguenti operazioni:
 - Tenere premuto **Shift - Alt/Opt** e fare clic nel riquadro di visualizzazione degli eventi della **Finestra progetto**.
 - Fare clic su **Vai al marker precedente/alla posizione zero** o su **Vai al marker successivo/alla fine del progetto**.
Queste opzioni sono disponibili nella sezione **Controlli di trasporto** della barra degli strumenti della **Finestra progetto**, nelle barre degli strumenti degli editor, nell'area di **Trasporto** e nella **Barra di trasporto**.
 - Fare clic nella parte inferiore del righello.
 - Selezionare **Trasporto > Imposta la posizione del cursore di progetto** e selezionare una voce dal sotto menu.
 - Utilizzare un comando da tastiera.

NOTA

È possibile assegnare dei comandi da tastiera per l'impostazione della posizione del cursore di progetto nella categoria **Trasporto** della finestra di dialogo **Comandi da tastiera**. In aggiunta ai comandi da tastiera predefiniti, è possibile impostare altri comandi, ad esempio per spostare il cursore di progetto in avanti o indietro secondo intervalli fissi.

LINK CORRELATI

- [Le sezioni della barra di trasporto](#) a pag. 285
- [Righello](#) a pag. 69
- [Menu Trasporto](#) a pag. 290
- [Trasporto](#) a pag. 1501
- [Barra di trasporto](#) a pag. 296
- [Localizzatori sinistro e destro](#) a pag. 304
- [Comandi da tastiera](#) a pag. 1438

Menu delle impostazioni di scorrimento automatico

La funzione **Scorrimento automatico** consente di mantenere visibile il cursore di progetto nella finestra nel corso della riproduzione.

Se si attiva la funzione **Scorrimento automatico** nella barra degli strumenti della **Finestra progetto** o in uno degli editor, nel menu a tendina **Seleziona le impostazioni di scorrimento automatico** sono disponibili le seguenti modalità:

Scorrimento della pagina

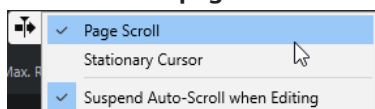

Il cursore di progetto si sposta dal lato sinistro al lato destro della finestra. Quando il cursore raggiunge il lato destro della finestra, il righello e il cursore di progetto saltano all'inizio del lato sinistro della finestra e così via. Questo comportamento è paragonabile a girare una pagina di un libro.

Cursore statico

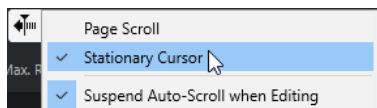

Il cursore di progetto viene mantenuto al centro della finestra e il righello scorre in maniera continua verso sinistra.

LINK CORRELATI

[Barra degli strumenti della finestra progetto](#) a pag. 57

Interruzione dello scorrimento automatico in fase di editing

Per fare in modo che la visualizzazione della **Finestra progetto** non cambi durante la riproduzione mentre sono in corso delle operazioni di editing, attivare l'opzione **Interrompi lo scorrimento automatico in fase di editing**.

La funzione **Interrompi lo scorrimento automatico in fase di editing** è disponibile nel menu a tendina **Seleziona le impostazioni di scorrimento automatico** a destra del pulsante **Scorrimento automatico**.

Se questa opzione è attivata, lo scorrimento automatico viene sospeso non appena si fa clic in un punto del riquadro di visualizzazione degli eventi durante la riproduzione, fino all'arresto della riproduzione o fino a quando si fa nuovamente clic su **Scorrimento automatico**.

Come riscontro visivo, il pulsante **Scorrimento automatico** cambia colore.

Formati del tempo

È possibile impostare diversi formati del tempo.

Selezionare il formato del tempo primario

Nella **Barra di trasporto** è possibile selezionare il formato del tempo primario. Si tratta del formato di visualizzazione globale utilizzato da tutti i righelli e i riquadri di posizione del programma, tranne che per le tracce righello.

PROCEDIMENTO

1. Nella sezione di trasporto principale della **Barra di trasporto**, fare clic su **Seleziona il formato del tempo primario**.
2. Selezionare un formato del tempo dal menu a tendina.

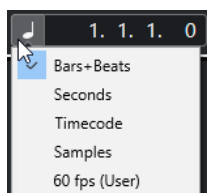

RISULTATO

Il formato del tempo viene aggiornato di conseguenza nella **Barra di trasporto**, in tutti i righelli e in tutti i display di posizione.

NOTA

È anche possibile selezionare **Progetto > Configurazione del progetto**. Nella sezione **Display del tempo del progetto**, aprire il menu a tendina **Formato visualizzazione**.

LINK CORRELATI

[Finestra di dialogo Configurazione del progetto](#) a pag. 128

Riquadri di visualizzazione del tempo indipendenti

È possibile visualizzare dei riquadri di visualizzazione del tempo che sono indipendenti dal formato di visualizzazione globale.

Per selezionare un riquadro di visualizzazione del tempo indipendente, eseguire una delle seguenti operazioni:

- Nel righello della **Finestra progetto** o di qualsiasi editor, fare clic sul pulsante freccia a destra del righello.
- Selezionare **Progetto > Aggiungi una traccia > Righello** per aggiungere una traccia righello e fare clic-destro sul righello.
- Nella sezione **Trasporto principale** della **Barra di trasporto**, fare clic su **Seleziona il formato di tempo secondario**.

LINK CORRELATI

[Righello](#) a pag. 69

[Tracce righello](#) a pag. 152

Pre-roll e post-roll

È possibile attivare le funzioni pre-roll e post-roll mediante i pulsanti corrispondenti presenti nella sezione **Pre-roll e post-roll** della **Barra di trasporto** oppure selezionando **Trasporto > Pre-roll e post-roll > Usa pre-roll/Usa post-roll**.

NOTA

Per visualizzare la sezione **Pre-roll e post-roll**, fare clic-destro in un punto qualsiasi nell'area di **Trasporto** o nella **Barra di trasporto** e attivare l'opzione **Pre-roll e post-roll**.

- Impostando un valore di pre-roll, Cubase viene istruito in modo da tornare indietro di una breve sezione ogni volta che viene attivata la riproduzione.

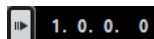

- Impostando un valore di post-roll, Cubase viene istruito in modo da riprodurre una breve sezione dopo il punch-out automatico prima dell'arresto.

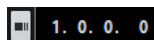

NOTA

Questa funzione è rilevante solamente se è attivata l'opzione **Punch-out** nella **Barra di trasporto** e se è attivata l'opzione **Ferma dopo il punch-out automatico** nella finestra di dialogo **Preferenze** (pagina **Registrazione**).



Utilizzo delle funzioni pre-roll e post-roll

È possibile definire un valore di pre-roll e di post-roll per le proprie registrazioni.

PREREQUISITI

Nella **Barra di trasporto** è attivata la funzione **Imposta i punti di punch sui localizzatori**.

PROCEDIMENTO

1. Impostare i localizzatori in corrispondenza delle posizioni nelle quali si desidera far iniziare e terminare la registrazione.
2. Nel pannello **Trasporto** o nella **Barra di trasporto** attivare le funzioni **Punch-in** e **Punch-out**.
3. Nella finestra di dialogo **Preferenze**, selezionare **Registrazione**.
4. Attivare l'opzione **Ferma dopo il punch-out automatico**.
5. Fare clic-destro in un punto qualsiasi del pannello **Trasporto** o della **Barra di trasporto** e attivare l'opzione **Pre-roll e post-roll**.
6. Nella sezione **Pre-roll e post-roll**, attivare **Pre-roll**  e **Post-roll** .
7. Nei campi **Valore pre-roll** e **Valore post-roll**, inserire i valori di pre-roll e post-roll desiderati.
8. Attivare l'opzione **Registra**.

RISULTATO

Il cursore di progetto torna indietro del valore di pre-roll specificato e ha inizio la riproduzione. Quando il cursore raggiunge il localizzatore sinistro, la registrazione viene automaticamente attivata. Quando il cursore raggiunge il localizzatore destro, la registrazione viene disattivata ma la riproduzione continua in base al valore di post-roll specificato, prima di fermarsi.

Punch-in e punch-out

I punti di punch-in e punch-out non sono altro che una coppia di marker utilizzabili per eseguire operazioni di punch-in e di punch-out nelle proprie registrazioni. La posizione di punch-in determina la posizione di inizio della registrazione, mentre la posizione di punch-out ne imposta la posizione di fine.

È possibile attivare le operazioni di punch-in e punch-out attivando i pulsanti corrispondenti nella **Barra di trasporto**.

La posizione di punch-in viene vincolata alla posizione del localizzatore sinistro, mentre la posizione di punch-out sulla posizione del localizzatore destro. I campi per la definizione della posizione di punch non sono disponibili.

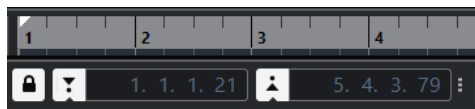

È comunque possibile svincolare i punti di punch dai localizzatori disattivando l'opzione **Imposta i punti di punch sui localizzatori**.

In questo caso, i campi valore vengono resi disponibili e possono essere utilizzati per impostare le posizioni di punch-in, in maniera indipendente dalle posizioni dei localizzatori.

È anche possibile trascinare le maniglie di punch-in e punch-out nel righello per impostare le posizioni di punch.

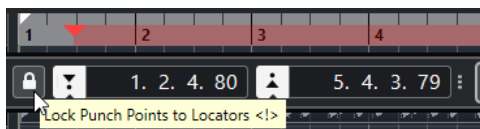

LINK CORRELATI

[Attivazione automatica della registrazione a pag. 327](#)

[Arresto automatico della registrazione in corrispondenza del punch-out a pag. 328](#)

Click del metronomo

È possibile utilizzare il click del metronomo come riferimento temporale per suonare e per registrare a tempo. I due parametri che regolano la temporizzazione del metronomo sono il tempo del progetto e il tempo in chiave.

- Per attivare il click del metronomo, attivare l'opzione **Attiva il click del metronomo** nella **Barra di trasporto**.
È inoltre possibile selezionare **Trasporto > Attiva il metronomo** oppure utilizzare il comando da tastiera corrispondente.
- Per definire se il click del metronomo viene riprodotto durante la riproduzione, la registrazione o il pre-conteggio, selezionare **Trasporto > Configurazione del metronomo** e apportare le modifiche desiderate nella scheda **Generale**.
- Per configurare i suoni per il click del metronomo, selezionare **Trasporto > Configurazione del metronomo** e apportare le modifiche desiderate nella scheda **Suoni del click**.

LINK CORRELATI

[Le sezioni della barra di trasporto a pag. 285](#)

[Modalità di tempo del progetto a pag. 1327](#)

Pattern di click

I pattern di click consentono di configurare un click del metronomo personalizzato.

Per impostazione predefinita, il click del metronomo in Cubase riproduce un pattern in 4/4 con un numero fisso di 4 click. Il livello del primo click è più alto, mentre gli altri beat sono impostati su un volume più basso.

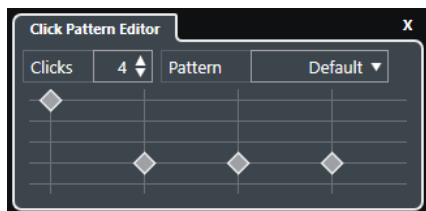

Il pattern di click predefinito del metronomo con 4 click e un tempo in chiave da 4/4

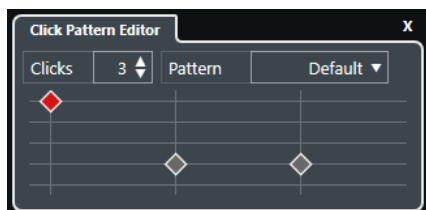

Un pattern di click del metronomo con 3 click e un tempo in chiave da 3/4

Impostando dei pattern di click per il metronomo sul valore del tempo in chiave corrente, è possibile creare un click del metronomo personalizzato. È possibile determinare il numero e il livello dei click in base alle proprie preferenze.

Se il progetto contiene varie parti con tempi in chiave o tempi differenti e si desidera impostare diversi pattern di click in modo da farli coincidere con il ritmo e il feel di queste parti, è possibile configurare un pattern di click del metronomo per ciascun evento di tempo in chiave presente nel progetto.

È anche possibile aggiungere lo stesso tempo in chiave per diverse sezioni e configurare per queste sezioni dei pattern differenti.

NOTA

- Se si desidera visualizzare il pattern di click corrente nel riquadro di visualizzazione degli eventi della **Finestra progetto**, dell'**Editor dei tasti** o dell'**Editor delle percussioni**, attivare l'opzione **Usa il livello dei pattern di click del metronomo per impostare l'enfasi in corrispondenza delle linee della griglia** nel menu contestuale del righello corrispondente. Questa funzionalità è utile se l'opzione **Agganciamento** è attivata e il parametro **Tipo di agganciamento** è impostato su **Griglia**.
- Le linee della griglia vengono enfatizzate solo se sono visualizzate. Se si desidera visualizzare un pattern di click impostato su 6 **Click** e su un **Tempo in chiave** da 4/4, è necessario impostare il parametro **Tipo di griglia** su un valore terzinato.

La scheda **Pattern di click** nella finestra di dialogo **Configurazione del metronomo** consente di gestire i pattern di click di fabbrica e utente. È possibile rimuoverli e rinominarli, creare dei nuovi pattern di click e modificare il pattern di click predefinito per uno specifico tempo in chiave.

LINK CORRELATI

[Scheda Pattern di click](#) a pag. 320

[Editor dei pattern di click](#) a pag. 312

[Configurazione di un pattern di click del metronomo](#) a pag. 313

[Configurazione dei pattern di click del metronomo per gli eventi di tempo in chiave](#) a pag. 314

[Barra degli strumenti della finestra progetto](#) a pag. 57

Editor dei pattern di click

L'**Editor dei pattern di click** consente di configurare un pattern di click per il progetto, al fine di creare dei nuovi groove e frasi per il click del metronomo. Questa funzionalità è utile se si desidera ad esempio creare un pattern terzinato per un tempo in chiave da 4/4.

L'**Editor dei pattern di click** è disponibile nella **Barra di trasporto**. Se si aggiunge una traccia metrica, l'editor è disponibile nell'**Inspector** e nella linea info.

- Per aprire l'**Editor dei pattern di click** nella **Barra di trasporto**, fare clic sui punti a destra della sezione **Click, pre-conteggio e pattern di click** e trascinarli completamente verso destra. Fare clic sul campo dei pattern per aprire l'**Editor dei pattern di click**.

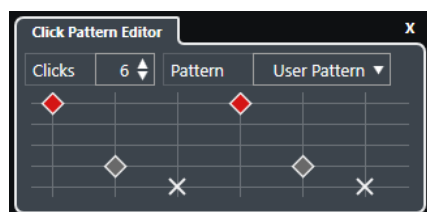

Click

Consente di definire il numero di click utilizzati nel pattern.

Pattern

Consente di selezionare un pattern di fabbrica o di salvare dei pattern utente personalizzati. I pattern effettivamente disponibili in questo menu dipendono dal tempo in chiave corrente e dalle impostazioni definite nella finestra di dialogo

Configurazione del metronomo all'interno della scheda **Pattern di click**.

NOTA

Per visualizzare, modificare e rinominare i preset dei pattern, aprire la scheda **Pattern di click** della finestra di dialogo **Configurazione del metronomo**.

Riquadro di visualizzazione degli eventi

Visualizza il numero di movimenti definito per il pattern selezionato.

È possibile modificare il livello di accento per un movimento modificandone la posizione verticale nel riquadro di visualizzazione degli eventi. Sono disponibili quattro diverse impostazioni. Queste corrispondono alle impostazioni presenti nella finestra di dialogo **Configurazione del metronomo** della scheda **Suoni del click**. È possibile mettere in mute un beat facendo clic sulla posizione verticale più in basso.

LINK CORRELATI

[Le sezioni della barra di trasporto](#) a pag. 296

[Traccia metrica](#) a pag. 157

Configurazione di un pattern di click del metronomo

È possibile configurare un diverso pattern di click per il proprio progetto.

PROCEDIMENTO

1. Nella **Barra di trasporto**, fare clic sui punti a destra della sezione **Click, pre-conteggio e pattern di click** ed eseguire un trascinamento completamente verso destra per visualizzare la sezione dei pattern di click.
 2. Fare clic sul campo dei pattern per aprire l'**Editor dei pattern di click**.
 3. Eseguire una delle seguenti operazioni:
 - Selezionare uno dei pattern che sono disponibili per il tempo in chiave corrente nel menu a tendina **Pattern**.
 - Configurare un nuovo pattern utente modificando il numero di click nel campo valori **Click**. È anche possibile modificare il livello di accento per un movimento variandone la posizione verticale nel riquadro di visualizzazione degli eventi.
 4. Completata l'operazione, fare clic al di fuori dell'**Editor dei pattern di click** per chiuderlo.
 5. Attivare il click del metronomo.
-

RISULTATO

Il click del metronomo viene riprodotto con il pattern di click definito.

LINK CORRELATI

[Editor dei pattern di click](#) a pag. 312

[Le sezioni della barra di trasporto](#) a pag. 296

[Scheda Pattern di click](#) a pag. 320

[Salvataggio dei pattern utente](#) a pag. 314

Configurazione dei pattern di click del metronomo per gli eventi di tempo in chiave

Per ciascun evento di tempo in chiave presente nel progetto è possibile definire un pattern di click del metronomo. Questa funzionalità è utile se si hanno diverse parti in un progetto, ciascuna con un diverso tempo in chiave, e si desidera personalizzare i pattern di click in modo da riflettere il ritmo e l'andamento delle varie parti. È anche possibile aggiungere lo stesso tempo in chiave per diverse sezioni e configurare per queste sezioni dei pattern differenti.

PROCEDIMENTO

1. Fare doppio-clic sul segno più per aprire l'**Editor dei pattern di click**.
 2. Eseguire una delle seguenti operazioni:
 - Selezionare uno dei pattern che sono disponibili per il tempo in chiave corrente nel menu a tendina **Pattern**.
 - Configurare un nuovo pattern utente modificando il numero di click nel campo valori **Click**. È anche possibile modificare il livello di accento per un movimento variandone la posizione verticale nel riquadro di visualizzazione degli eventi.
 3. Completata l'operazione, fare clic al di fuori dell'**Editor dei pattern di click** per chiuderlo.
 4. Ripetere questo passaggio per ciascun evento di tempo in chiave per il quale si intende configurare un pattern di click.
-

RISULTATO

Se si riproduce il progetto e si attiva il click del metronomo, le diverse parti del progetto utilizzano i pattern di click definiti. L'**Editor dei pattern di click** nella **Barra di trasporto** mostra il pattern alla posizione del cursore di progetto.

LINK CORRELATI

- [Editor dei pattern di click](#) a pag. 312
- [Traccia metrica](#) a pag. 157
- [Eventi di tempo in chiave](#) a pag. 1350

Salvataggio dei pattern utente

È possibile configurare e salvare dei pattern utente personalizzati per il click del metronomo. Questa funzionalità è utile se si desidera utilizzare il pattern di click anche in altri progetti.

PREREQUISITI

Il tempo in chiave per il quale si intende configurare un pattern utente è selezionato nella sezione **Tempo e tempo in chiave** della **Barra di trasporto**.

PROCEDIMENTO

1. Nella **Barra di trasporto**, fare clic sui punti a destra della sezione **Click, pre-conteggio e pattern di click** ed eseguire un trascinamento completamente verso destra per visualizzare la sezione dei pattern di click.
2. Fare clic sul campo dei pattern per aprire l'**Editor dei pattern di click**.
3. Utilizzare il parametro **Click** per definire il numero di click che si desidera vengano riprodotti.
4. Modificare il livello di accento per un movimento cambiandone la posizione verticale nel riquadro di visualizzazione degli eventi.
Ogni volta che si apportano delle modifiche al pattern predefinito, il nome del pattern nel campo **Pattern** cambia in **Pattern utente**.

5. Completata l'operazione, fare clic nel campo **Pattern** e selezionare **Salva pattern** dal menu a tendina.

Il nome del pattern diventa **Senza titolo** e compare un messaggio che informa che è stato creato un nuovo pattern per il tempo in chiave selezionato.

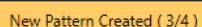

RISULTATO

Il pattern utente viene salvato.

DOPO IL COMPLETAMENTO DI QUESTA OPERAZIONE

Rinominare il pattern utente senza nome nella finestra di dialogo **Configurazione del metronomo** (scheda **Pattern di click**).

LINK CORRELATI

[Scheda Pattern di click](#) a pag. 320

[Rinomina dei pattern di click](#) a pag. 315

Rinomina dei pattern di click

Per impostazione predefinita, i pattern utente di nuova creazione sono chiamati **Senza titolo**, ma è comunque possibile rinominarli nella finestra di dialogo **Configurazione del metronomo**.

PROCEDIMENTO

1. Selezionare **Trasporto > Configurazione del metronomo**.
2. Fare clic su **Pattern di click** per aprire la scheda **Pattern di click**.
3. Raggiungere il tempo in chiave per il quale è stato aggiunto un nuovo pattern utente senza titolo e fare doppio-clic sul relativo nome.
4. Inserire un nome per il pattern di click e premere **Invio tast. num.** per confermarlo.

LINK CORRELATI

[Scheda Pattern di click](#) a pag. 320

Finestra di dialogo Configurazione del metronomo

La finestra di dialogo **Configurazione del metronomo** consente di regolare le impostazioni del metronomo.

Per aprire la finestra di dialogo **Configurazione del metronomo**, eseguire una delle seguenti operazioni:

- Selezionare **Trasporto > Configurazione del metronomo**.
- Nella **Barra di trasporto**, aprire la sezione **Click, pre-conteggio e pattern di click** e fare clic su **Apri le impostazioni del metronomo**.

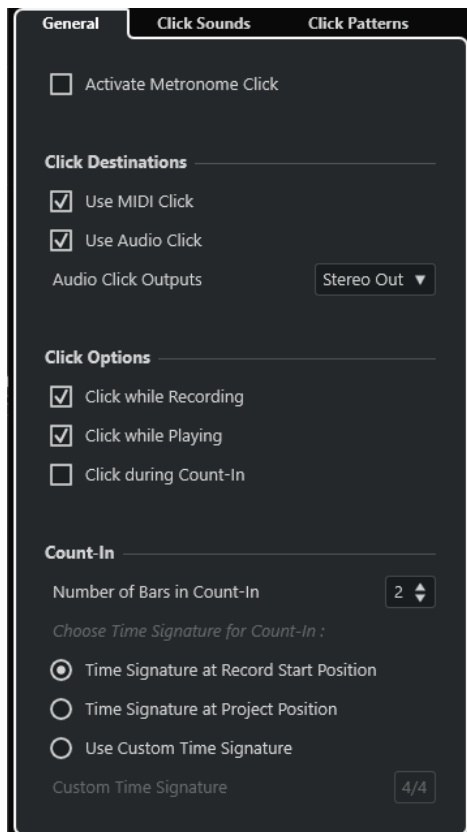

LINK CORRELATI

[Scheda Generale](#) a pag. 316

[Scheda Suoni del click](#) a pag. 318

[Scheda Pattern di click](#) a pag. 320

[Le sezioni della barra di trasporto](#) a pag. 296

Scheda Generale

La scheda **Generale** consente di definire delle impostazioni di base per il metronomo.

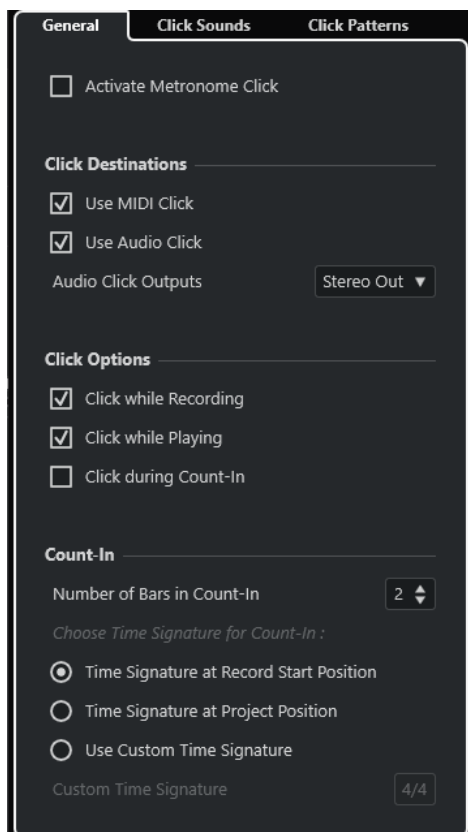

Nella sezione più in cima sono disponibili le seguenti opzioni:

Attiva il click del metronomo

Attiva/disattiva il click del metronomo.

Nella sezione **Destinazioni del click** sono disponibili le seguenti opzioni:

Utilizza il click MIDI

Attiva un click MIDI per il metronomo.

Utilizza il click audio

Attiva un click audio per il metronomo che viene inviato all'uscita dell'unità hardware audio utilizzata.

Uscite del click audio

Se si utilizzano più bus di uscita, questa opzione consente di attivare il bus di uscita al quale si intende assegnare il click del metronomo.

Nella sezione **Opzioni relative al click** sono disponibili le seguenti opzioni:

Click durante la registrazione

Attiva il click del metronomo durante la registrazione.

Click durante la riproduzione

Attiva il click del metronomo durante la riproduzione.

Click durante il pre-conteggio

Attiva un conteggio su base musicale che viene riprodotto quando si avvia la registrazione a partire dalla modalità arresto.

Nella sezione **Pre-conteggio** sono disponibili le seguenti opzioni:

- **Numero di misure nel pre-conteggio**

Consente di impostare il numero di misure che vengono calcolate dal metronomo prima dell'avvio della registrazione.

- **Tempo in chiave alla posizione di avvio della registrazione**

Attivare questa opzione per fare in modo che il pre-conteggio utilizzi automaticamente il tempo in chiave e il tempo impostati alla posizione in cui inizia la registrazione.

- **Tempo in chiave alla posizione del progetto**

Attivare questa opzione per fare in modo che il pre-conteggio utilizzi il tempo in chiave impostato alla posizione del cursore di progetto.

- **Utilizza un tempo in chiave personalizzato**

Consente di impostare un tempo in chiave per il pre-conteggio. In questa modalità, i cambi di tempo in chiave nel progetto non hanno effetto sul pre-conteggio.

Scheda Suoni del click

La scheda **Suoni del click** consente di configurare e ascoltare in anteprima il click MIDI e il click audio. È possibile utilizzare il click audio o MIDI predefiniti, scegliere un suono da un elenco di preset di fabbrica, oppure assegnare dei suoni personalizzati.

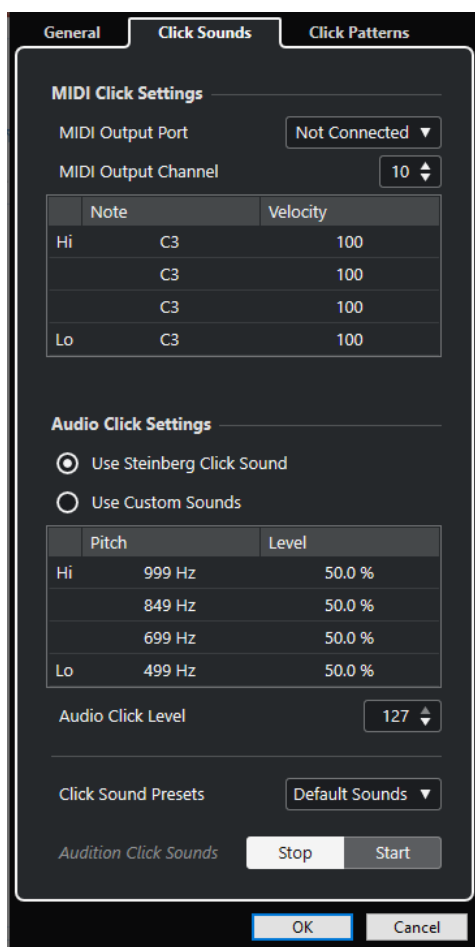

La sezione **Impostazioni del click MIDI** consente di configurare il click MIDI che viene riprodotto se si attiva l'opzione **Utilizza il click MIDI** nella sezione **Destinazioni del click** nella scheda **Generale**.

Porta di uscita MIDI

Consente di selezionare una porta di uscita MIDI per il click MIDI. È inoltre possibile selezionare un VST Instrument precedentemente impostato nella finestra **VST Instrument**.

Canale di uscita MIDI

Consente di selezionare un canale di uscita MIDI per il click MIDI.

Nota

Consente di impostare il numero di nota MIDI, cioè l'altezza, su un valore compreso tra C-2 e G-8. Impostare il numero di nota per il primo movimento in una misura nella riga superiore; impostare i numeri di nota per gli altri movimenti nelle righe sotto.

Velocity

Consente di impostare la velocity del suono del click MIDI. Impostare la velocity per il primo movimento in una misura nella riga superiore; impostare le velocity per gli altri movimenti nelle righe sotto.

La sezione **Impostazioni del click audio** consente di configurare il click audio che viene riprodotto se si attiva l'opzione **Utilizza il click audio** nella sezione **Destinazioni del click** della scheda **Generale**.

Utilizza il suono del click di Steinberg

Attiva i suoni predefiniti per il click del metronomo.

Altezza

Consente di impostare l'altezza per i suoni predefiniti. Impostare l'altezza per il primo movimento in una misura nella riga superiore; impostare le altezze per gli altri movimenti nelle righe sotto.

Livello

Consente di impostare il livello per i suoni predefiniti. Impostare il livello per il primo movimento in una misura nella riga superiore; impostare i livelli per gli altri movimenti nelle righe sotto.

Utilizza dei suoni personalizzati

Attiva dei suoni personalizzati per il click del metronomo. Per poter utilizzare questa funzionalità, è necessario selezionare un file audio per i suoni personalizzati facendo clic nella colonna **Suono**.

Suono

Consente di selezionare un file audio per i suoni personalizzati. Selezionare un file audio per il primo movimento in una misura nella riga superiore; selezionare i file audio per gli altri movimenti nelle righe sotto.

Livello

Consente di impostare il livello per i suoni personalizzati. Impostare il livello per il primo movimento in una misura nella riga superiore; impostare i livelli per gli altri movimenti nelle righe sotto.

Livello del click audio

Consente di regolare il livello del click audio.

Preset dei suoni del click

Consente di caricare uno dei preset dei suoni del click, i quali supportano fino a quattro accenti. Tra i vari suoni del click adatti per un'ampia gamma di applicazioni, è possibile selezionare anche il **Suono del click di Steinberg**, il suono del click predefinito di Cubase.

È anche possibile creare e salvare dei preset personalizzati.

Anteprima dei suoni del click

Fare clic su **Avvia** per ascoltare un'anteprima dei suoni del click attivati.

Impostazione di un suono personalizzato per il click audio

Se non si intende utilizzare il suono del click predefinito, è possibile definire un suono personalizzato.

PREREQUISITI

Nella finestra di dialogo **Configurazione del metronomo**, all'interno della scheda **Generale**, è attivata l'opzione **Attiva il click del metronomo**. Nella sezione **Destinazioni del click** è attivata l'opzione **Utilizza il click audio** ed è selezionata un'uscita audio nel menu a tendina **Uscite del click audio**.

PROCEDIMENTO

1. Aprire la scheda **Suoni del click** e, nella sezione **Impostazioni del click audio**, attivare l'opzione **Utilizza dei suoni personalizzati**.
2. Nella colonna **Suono**, fare clic sulla riga superiore.
3. Nella finestra di selezione file, raggiungere il file audio che si intende utilizzare come suono personalizzato per il primo movimento e selezionarlo.
4. Fare clic su **Apri**.
5. Fare clic sulle altre righe per selezionare i file audio per gli altri movimenti.
6. Impostare il livello dei suoni facendo clic sulle righe rispettive nella colonna **Livello** e regolando i valori.
7. Facoltativo: fare clic su **Avvia** per riprodurre un'anteprima dei suoni personalizzati.

RISULTATO

Il metronomo utilizza i suoni personalizzati definiti per il click audio.

DOPO IL COMPLETAMENTO DI QUESTA OPERAZIONE

Aprire il menu a tendina **Preset dei suoni del click** e salvare i propri suoni personalizzati sotto forma di preset.

Scheda Pattern di click

La scheda **Pattern di click** consente di gestire i pattern di click. I pattern di click consentono di modificare il click del metronomo predefinito.



Sono disponibili le seguenti opzioni:

1 Aggiungi un nuovo tempo in chiave

Fare clic e inserire un valore di tempo in chiave per aggiungere un nuovo tempo in chiave.

2 Tempi in chiave disponibili

Visualizza i tempi in chiave disponibili.

3 Pattern disponibili

Visualizza i pattern di click disponibili.

4 Aggiungi un nuovo pattern

Fare doppio-clic per aggiungere un nuovo pattern di click per il tempo in chiave.

5 Click

Consente di cambiare il numero di click utilizzati nel pattern di click.

6 Pattern di click

Visualizza i pattern di click. È possibile aprire l'**Editor dei pattern di click** facendo clic sul pattern.

7 Rimuovi il pattern di click

Rimuove il pattern di click dall'elenco dei pattern disponibili.

8 Aggiungi un nuovo pattern

Aggiunge un nuovo pattern di click predefinito per il tempo in chiave.

9 Pattern predefinito per il tempo in chiave

Cubase offre diversi pattern di click di fabbrica per ciascun tempo in chiave. E per ogni tempo in chiave, è impostato un pattern di click come pattern di click predefinito, il quale viene utilizzato per ogni nuovo progetto in quello specifico tempo in chiave.

NOTA

È possibile impostare un altro pattern di click come pattern predefinito per un tempo in chiave facendo clic a sinistra del campo numerico di questo pattern. Un asterisco indica che questo pattern è il nuovo pattern predefinito.

NOTA

Se si scorre completamente verso il basso, è possibile riportare tutti i pattern di click alle impostazioni di fabbrica facendo clic su **Ripristina i pattern di fabbrica**.

Fare doppio-clic sul nome di un pattern per rinominarlo.

LINK CORRELATI

[Salvataggio dei pattern utente](#) a pag. 314

[Rinomina dei pattern di click](#) a pag. 315

Creazione di una traccia di click

È possibile creare una traccia audio o una traccia MIDI contenenti il click.

PROCEDIMENTO

- Eseguire una delle seguenti operazioni:
 - Selezionare **Progetto > Traccia metrica > Renderizza il click audio tra i localizzatori**.
 - Selezionare **Progetto > Traccia metrica > Renderizza il MIDI tra i localizzatori**.
-

RISULTATO

- Viene aggiunta al progetto una traccia audio contenente un evento audio con il click. Il livello corrisponde al valore impostato per il parametro **Livello del click audio** nella scheda **Suoni del click** della finestra di dialogo **Configurazione del metronomo**.
- Viene aggiunta al progetto una traccia MIDI contenente una parte MIDI con il click. L'uscita della traccia MIDI viene assegnata alla **Porta di uscita MIDI** impostata nella scheda **Suoni del click** della finestra di dialogo **Configurazione del metronomo**.

La funzione Inseguì

La funzione **Inseguì** fa in modo che gli strumenti MIDI suonino correttamente quando si colloca il cursore di progetto in una nuova posizione e si avvia la riproduzione. Per farlo, il programma trasmette agli strumenti MIDI una serie di messaggi MIDI ogni volta che nel progetto ci si sposta ad una nuova posizione, assicurando così che tutti i dispositivi MIDI siano configurati opportunamente per quanto riguarda eventi Program Change, Controller (come il volume MIDI), ecc.

ESEMPIO

Si ha una traccia MIDI con un evento Program Change inserito all'inizio. Questo evento cambia il suono del synth in un suono di piano.

All'inizio del primo ritornello si trova un altro evento Program Change che modifica il suono dello stesso synth in un suono di archi.

A questo punto si riproduce il brano. Il brano inizia con un suono di piano che diventa poi un suono di archi. A metà del ritornello si ferma e si riavvolge ad un punto compreso tra l'inizio

ed il secondo Program Change. Il synth continua adesso a suonare gli archi, mentre in realtà in questa sezione dovrebbe esserci un piano.

La funzione **Inseguì** si occupa proprio di questo. Se gli eventi Program Change sono configurati per essere inseguiti, Cubase segue la musica fin dall'inizio, trova il primo evento Program Change e lo trasmette al synth, impostandolo sul suono corretto.

Lo stesso avviene anche per altri tipi di eventi. Nella finestra di dialogo **Preferenze** (pagina **MIDI**), le impostazioni del parametro **Inseguì gli eventi** consentono di determinare quali tipi di eventi vengono inseguiti quando ci si porta ad una nuova posizione e si avvia la riproduzione.

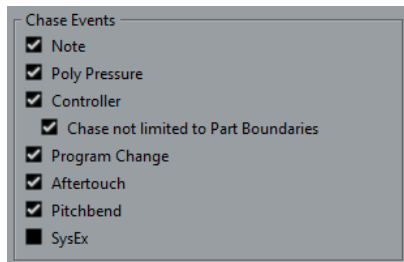

LINK CORRELATI

[Inseguì gli eventi](#) a pag. 1492

Tastiera su schermo

La **Tastiera su schermo** consente di riprodurre e registrare delle note MIDI mediante l'utilizzo della tastiera del computer o del mouse. Questa funzionalità è utile se non si dispone di un dispositivo MIDI esterno e se non si intende inserire le note utilizzando lo strumento **Disegna**.

Quando viene visualizzata la **Tastiera su schermo**, i comandi da tastiera soliti vengono bloccati poiché questi sono ora riservati per la **Tastiera su schermo** stessa. Le sole eccezioni sono:

- Salva: **Ctrl/Cmd - S**
- Avvia/Arresta la registrazione: **Num ***
- Avvia/Arresta la riproduzione: **Barra spaziatrice**
- Salta al localizzatore sinistro: **Num 1**
- Elimina: **Canc** o **Backspace**
- Ciclo attivato/disattivato: **Num /**
- Visualizza/Nascondi la barra di trasporto: **F2**
- Visualizza/Nascondi la tastiera su schermo: **Alt/Opt - K**

Registrazione MIDI per mezzo della tastiera su schermo

È possibile utilizzare la **Tastiera su schermo** per registrare i dati MIDI in Cubase.

PREREQUISITI

È stata selezionata una traccia MIDI o instrument ed è stata attivata la funzione **Abilita la registrazione**.

PROCEDIMENTO

1. Selezionare **Studio > Tastiera su schermo**.
2. Nella **Barra di trasporto** attivare l'opzione **Registra**.
3. Eseguire una delle seguenti azioni per inserire le note:
 - Fare clic sui tasti della **Tastiera su schermo**.
 - Premere i tasti corrispondenti sulla tastiera del computer.

NOTA

È possibile premere più tasti contemporaneamente per inserire delle parti polifoniche. Il numero massimo di note che può essere riprodotto insieme dipende dal sistema operativo e dalla configurazione hardware utilizzati.

DOPO IL COMPLETAMENTO DI QUESTA OPERAZIONE

Chiudere la **Tastiera su schermo** per rendere nuovamente disponibili tutti i comandi da tastiera.

Opzioni della tastiera su schermo

La **Tastiera su schermo** offre diverse modalità di visualizzazione, oltre a una serie di altre opzioni.

- Per aprire la **Tastiera su schermo**, selezionare **Studio > Tastiera su schermo**.

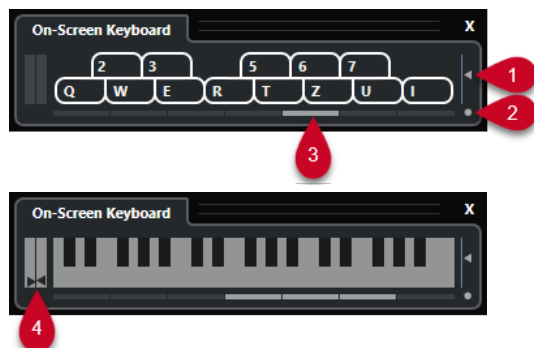

1 Livello di velocity delle note

Questo cursore consente di regolare il volume della **Tastiera su schermo**.

2 Modifica il tipo di visualizzazione della tastiera su schermo

Questo pulsante consente di passare dalla modalità di visualizzazione "tastiera del computer" alla modalità "tastiera di pianoforte" e viceversa.

In modalità tastiera del computer, per inserire le note si possono usare le due file di tasti che sono visualizzate sulla **Tastiera su schermo**.

La tastiera di pianoforte dispone di un intervallo di tasti più ampio. Questa modalità consente di inserire più di una voce contemporaneamente.

3 Scostamento di ottava

Questi pulsanti consentono di spostare l'intervallo della tastiera su un'ottava più alta o più bassa. Si hanno a disposizione sette ottave complete.

4 Cursori Pitchbend/Modulation

Questi cursori sono disponibili solamente in modalità tastiera di pianoforte. Il display del cursore sinistro visualizza i cambi di pitchbend, il display del cursore destro i cambi di modulazione. Per introdurre una modulazione, fare clic su un tasto ed eseguire un trascinamento verso l'alto o verso il basso. Per introdurre un pitchbend, eseguire un trascinamento verso sinistra o verso destra.

Registrazione

Cubase consente di registrare sia l'audio che il MIDI.

Eseguire le seguenti operazioni preliminari:

- Configurare, collegare e calibrare la propria periferica hardware audio.
- Aprire un progetto e impostare i parametri disponibili nella finestra di dialogo **Configurazione del progetto** in base alle proprie specifiche.

I parametri nella finestra di dialogo **Configurazione del progetto** determinano il formato file di registrazione, la frequenza di campionamento, la durata del progetto ecc.; questi parametri hanno un effetto diretto sulle registrazioni audio che vengono effettuate nel corso del progetto.

- Se si ha intenzione di registrare delle parti MIDI, configurare e collegare le proprie apparecchiature MIDI.

LINK CORRELATI

[Configurazione delle apparecchiature audio](#) a pag. 19

[Configurazione delle apparecchiature MIDI](#) a pag. 28

[Configurazione di un pattern di click del metronomo](#) a pag. 313

Metodi di registrazione di base

Alle registrazioni audio e MIDI si applicano i metodi di registrazione di base.

Abilitare le tracce alla registrazione

Per poter effettuare delle registrazioni, è necessario abilitare alla registrazione le relative tracce.

PROCEDIMENTO

- Eseguire una delle seguenti operazioni:
 - Attivare il comando **Abilita la registrazione** nell'elenco tracce.
 - Attivare il comando **Abilita la registrazione** nella **MixConsole**.
 - Selezionare la traccia che si intende abilitare alla registrazione e attivare l'opzione **Abilita la registrazione** nell'**Inspector**.

RISULTATO

Le tracce vengono abilitate alla registrazione.

NOTA

Se si imposta un comando da tastiera per la funzione **Abilita la registrazione per tutte le tracce audio** nella categoria **Mixer** della finestra di dialogo **Comandi da tastiera**, è possibile abilitare alla registrazione tutte le tracce contemporaneamente. Il numero preciso di tracce audio che è possibile registrare contemporaneamente dipende dalle prestazioni della CPU e dell'hard disk utilizzati. Attivare l'opzione **Visualizza un messaggio di allerta in caso di interruzioni audio** nella finestra di dialogo **Preferenze** (pagina **VST**) per visualizzare un messaggio di allerta

ogni volta che l'indicatore di **Sovraccarico del processamento** si illumina nel corso della registrazione.

LINK CORRELATI

[Modifica - Progetto e MixConsole](#) a pag. 1482

[VST](#) a pag. 1505

Abilitazione delle tracce alla registrazione durante la selezione

È possibile impostare una preferenza per fare in modo che le tracce vengano abilitate alla registrazione quando le si seleziona.

PROCEDIMENTO

1. Selezionare **Modifica > Preferenze**.
 2. Aprire la pagina **Modifica—Progetto e MixConsole** e attivare l'opzione **Abilita la registrazione sulla traccia audio selezionata** o **Abilita la registrazione sulla traccia MIDI selezionata**.
-

RISULTATO

Le tracce vengono abilitate alla registrazione quando le si seleziona.

Attivazione manuale della registrazione

È possibile attivare manualmente la registrazione.

PROCEDIMENTO

- Eseguire una delle seguenti operazioni:
 - Fare clic su **Registrazione** nell'area di **Trasporto**, nella barra degli strumenti o nella **Barra di trasporto**.
 - Premere **Num ***.
-

RISULTATO

La registrazione viene avviata a partire dalla posizione attuale del cursore.

NOTA

Quando si avvia la registrazione in modalità arresto, è possibile farla partire dal localizzatore sinistro. Per poter utilizzare questa funzionalità, è necessario selezionare **Trasporto > Modalità di registrazione** e attivare l'opzione **Avvia la registrazione alla posizione del localizzatore sinistro/di punch-in**. Verranno applicate le impostazioni di pre-roll o il preconteggio del metronomo.

Attivazione automatica della registrazione

Cubase è in grado di passare automaticamente dalla riproduzione alla registrazione in una determinata posizione. Questa funzionalità è utile se si ha necessità di sostituire una sezione di una registrazione e si desidera ascoltare il materiale già registrato fino alla posizione di inizio registrazione.

PROCEDIMENTO

1. Collocare il localizzatore sinistro alla posizione in cui si desidera avviare la registrazione.
Se si desidera impostare la posizione dei punti di punch in maniera indipendente dai localizzatori, disattivare l'opzione **Imposta i punti di punch sui localizzatori** nella **Barra di trasporto** e definire le posizioni di punch-in e di punch-out nei campi valore sulla destra.
 2. Attivare il comando **Punch-in** nella **Barra di trasporto**.
 3. Avviare la riproduzione da una posizione qualsiasi prima del localizzatore sinistro.
-

RISULTATO

Sono state svincolate le posizioni di punch dalle posizioni dei localizzatori, la registrazione è stata automaticamente attivata quando il cursore di progetto raggiunge la posizione di punch-in.

Se la modalità ciclo è attivata e il punto di punch-in corrisponde alla posizione del localizzatore sinistro e il punto di punch-out viene posizionato prima della posizione del localizzatore destro, la registrazione viene arrestata alla posizione di punch-out e ripresa alla posizione di punch-in.

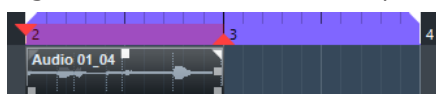

Se le posizioni di punch sono vincolate ai localizzatori, la registrazione viene automaticamente attivata quando il cursore di progetto raggiunge il localizzatore sinistro.

LINK CORRELATI

[Punch-in e punch-out](#) a pag. 310

Arresto della registrazione

È possibile arrestare manualmente una registrazione.

PROCEDIMENTO

- Eseguire una delle seguenti operazioni:
 - Fare clic su **Arresta** nella **Barra di trasporto**.
 - Premere **Num ***.
-

RISULTATO

La registrazione viene arrestata, mentre la riproduzione continua.

Arresto automatico della registrazione in corrispondenza del punch-out

Attivando la funzione **Punch-out** è possibile arrestare automaticamente la registrazione in corrispondenza della posizione di punch-out definita.

PROCEDIMENTO

- Attivare il comando **Punch-out** nella **Barra di trasporto**.
-

RISULTATO

La registrazione viene automaticamente arrestata quando il cursore di progetto raggiunge la posizione di punch-out. La riproduzione continua.

NOTA

Sono state svincolate le posizioni di punch dalle posizioni dei localizzatori, la registrazione è stata automaticamente arrestata quando il cursore di progetto raggiunge la posizione di punch-out.

NOTA

Se la modalità ciclo è attivata, il punto di punch-in viene impostato dopo il localizzatore sinistro e il punto di punch-out corrisponde al localizzatore destro: la registrazione viene avviata alla posizione di punch-in, arrestata alla posizione di punch-out e ripresa alla posizione di punch-in.

LINK CORRELATI

[Punch-in e punch-out](#) a pag. 310

Arresto della registrazione e della riproduzione

È possibile arrestare manualmente la registrazione e la riproduzione.

PROCEDIMENTO

- Eseguire una delle seguenti operazioni:
 - Fare clic su **Arresta** nella **Barra di trasporto**.
 - Premere **Num 0**.
-

RISULTATO

La registrazione e la riproduzione vengono arrestate.

Registrazione ciclica

È possibile eseguire una registrazione in ciclo: ciò significa che una sezione selezionata può essere registrata in maniera ripetuta e con estrema semplicità.

PREREQUISITI

Un ciclo può essere impostato utilizzando i localizzatori sinistro e destro.

PROCEDIMENTO

1. Fare clic su **Attiva il ciclo** nella **Barra di trasporto** per attivare la modalità ciclica.
 2. Attivare la registrazione dal localizzatore sinistro, prima del ciclo o al suo interno.
Non appena il cursore di progetto raggiunge il localizzatore destro, salterà indietro al localizzatore sinistro e continuerà a registrare un nuovo turno.
-

RISULTATO

I risultati della registrazione ciclica dipendono dalla modalità di registrazione selezionata. Differiscono inoltre a seconda che si stia lavorando con materiale audio o MIDI.

LINK CORRELATI

[Localizzatori sinistro e destro](#) a pag. 304

[Registrazione MIDI](#) a pag. 342

[Registrazione audio](#) a pag. 336

Utilizzo delle funzioni pre-roll e post-roll

È possibile definire un valore di pre-roll e di post-roll per le proprie registrazioni.

PREREQUISITI

Attivare l'opzione **Ferma dopo il punch-out automatico** nella finestra di dialogo **Preferenze** (pagina **Registrazione**).

PROCEDIMENTO

1. Impostare i localizzatori in corrispondenza delle posizioni nelle quali si desidera far iniziare e terminare la registrazione.
2. Nella **Barra di trasporto** attivare le funzioni **Punch-in** e **Punch-out**.
3. Attivare le funzioni **Pre-roll** e **Post-roll**.
4. Specificare dei valori per i parametri **Valore pre-roll** e **Valore post-roll**.
5. Fare clic su **Registra**.

RISULTATO

Il cursore di progetto torna indietro e viene avviata la riproduzione dal punto che è stato definito come valore di pre-roll. Quando il cursore raggiunge il localizzatore sinistro, la registrazione viene automaticamente attivata. Quando il cursore raggiunge il localizzatore destro, la registrazione viene disattivata e la riproduzione prosegue per il tempo definito come valore di post-roll.

Menu Modalità di registrazione

Le **Modalità di registrazione** determinano ciò che accade se si fa clic su **Registra** nel corso di una registrazione audio o MIDI.

- Per accedere alle modalità di registrazione, selezionare **Trasporto > Modalità di registrazione**.

È possibile accedere alle **Modalità di registrazione** anche facendo clic sulla parte superiore della sezione **Modalità di registrazione** nella **Barra di trasporto**.

Punch in/out

In questa modalità, la registrazione viene arrestata.

Re-Record

In questa modalità, la registrazione viene reinizializzata, gli eventi vengono rimossi e la registrazione viene riavviata a partire esattamente dalla stessa posizione.

Avvia la registrazione alla posizione del cursore di progetto

In questa modalità, la registrazione viene avviata dalla posizione del cursore.

Avvia la registrazione alla posizione del localizzatore sinistro/di punch-in

In questa modalità, la registrazione viene avviata dal localizzatore sinistro.

LINK CORRELATI

[Menu Trasporto](#) a pag. 290

[Le sezioni della barra di trasporto](#) a pag. 285

Re-Record

Se si attiva la modalità **Re-Record**, è possibile riavviare la registrazione premendo nuovamente il pulsante **Registrazione**. La registrazione verrà riavviata dalla posizione iniziale.

PROCEDIMENTO

1. Selezionare **Trasporto > Modalità di registrazione** e attivare l'opzione **Re-Record**.
2. Attivare la registrazione.
3. Fare nuovamente clic su **Registrazione** per riavviare la registrazione.

RISULTATO

Il cursore di progetto salta indietro alla posizione di partenza della registrazione e la registrazione viene riavviata. Vengono tenute in considerazione le impostazioni di pre-roll e di pre-conteggio.

NOTA

Le registrazioni precedenti vengono rimosse dal progetto e non possono essere recuperate con il comando **Annulla**. Queste rimangono comunque nel **Pool**.

Monitoraggio

In Cubase, monitorare significa ascoltare il segnale in ingresso mentre si prepara la registrazione, oppure nel corso della registrazione stessa.

Sono disponibili le seguenti modalità di monitoraggio:

- Tramite Cubase.
- Esternamente, ascoltando il segnale prima che questo raggiunga Cubase.
- Utilizzando la funzione ASIO Direct Monitoring.
Si tratta di una combinazione degli altri due metodi.

Monitoraggio tramite Cubase

Se si utilizza il monitoraggio tramite Cubase, il segnale in ingresso viene miscelato all'audio in riproduzione. Per poter utilizzare questa funzionalità è necessario disporre di una configurazione hardware audio dotata di un basso livello di latenza.

PROCEDIMENTO

1. Nell'elenco tracce, attivare la funzione **Monitoraggio**.



2. Nella **MixConsole**, regolare il livello del monitoraggio e il panorama.
È possibile aggiungere degli effetti e degli equalizzatori al segnale di monitoraggio utilizzando il canale della traccia. Se si stanno utilizzando degli effetti plug-in con elevati valori di ritardo intrinseci, la funzione di compensazione automatica del ritardo di Cubase causerà l'aumento della latenza. Se questo rappresenta un problema, è possibile utilizzare la funzione **Forza la compensazione del ritardo** nel corso della registrazione.
3. Nella finestra di dialogo **Preferenze**, selezionare **VST**.

4. Aprire il menu a tendina **Monitoraggio automatico** e selezionare una modalità di monitoraggio.
-

RISULTATO

Il segnale monitorato verrà ritardato in base al valore della latenza, il quale dipende dalla periferica hardware audio impiegata e dai relativi driver. La latenza della propria unità hardware può essere verificata nella finestra di dialogo **Configurazione dello studio** (pagina **Sistema audio**).

LINK CORRELATI

[VST](#) a pag. 1505

[Forza la compensazione del ritardo](#) a pag. 910

Monitoraggio esterno

Con la dicitura monitoraggio esterno si intende l'ascolto del segnale in ingresso prima che questo venga inviato a Cubase. Per mixare l'audio riprodotto con il segnale in ingresso è necessario utilizzare un mixer esterno. Il valore di latenza derivante dalla configurazione hardware audio non influenza il segnale di monitoraggio. Quando si utilizza la modalità di monitoraggio esterno non è possibile controllare il livello del segnale di monitoraggio direttamente da Cubase, né aggiungervi effetti VST o equalizzazioni.

PROCEDIMENTO

1. Nella finestra di dialogo **Preferenze**, selezionare **VST**.
 2. Aprire il menu a tendina **Monitoraggio automatico** e selezionare l'opzione **Manuale**.
 3. Disattivare la funzione **Monitoraggio** in Cubase.
 4. Sul banco di mixaggio utilizzato o nell'applicazione mixer fornita con la propria periferica hardware audio attivare la modalità **Thru** o **Direct Thru** per rimandare indietro l'audio in ingresso.
-

ASIO Direct Monitoring

Se l'unità hardware audio utilizzata è compatibile con il protocollo ASIO 2.0, significa che può supportare la funzionalità ASIO Direct Monitoring. Questa funzione potrebbe essere disponibile anche per delle periferiche hardware audio dotate di driver per macOS. In modalità ASIO Direct Monitoring, il monitoraggio viene effettuato tramite la periferica audio hardware e controllato tramite Cubase. La latenza della periferica hardware audio non influenza il segnale monitorato quando si utilizza la modalità ASIO Direct Monitoring.

PROCEDIMENTO

1. Nell'elenco tracce, attivare la funzione **Monitoraggio**.



2. Selezionare **Studio > Configurazione dello studio**.
3. Nell'elenco delle **Periferiche**, selezionare il driver relativo alla propria unità hardware audio e attivare l'opzione **Monitoraggio diretto**.

Se il box di spunta è disattivato, l'unità hardware audio utilizzata (o il relativo driver) non supporta la funzionalità ASIO Direct Monitoring. Per maggiori dettagli contattare il costruttore.

4. Nella finestra di dialogo **Preferenze**, selezionare **VST**.
5. Aprire il menu a tendina **Monitoraggio automatico** e selezionare una modalità di monitoraggio.
6. Nella **MixConsole**, regolare il livello del monitoraggio e il panorama.
A seconda della periferica hardware audio utilizzata, questa funzionalità potrebbe non essere disponibile.

DOPO IL COMPLETAMENTO DI QUESTA OPERAZIONE

È possibile monitorare i livelli di ingresso delle proprie tracce audio, cioè mappare la misurazione dei livelli del bus di ingresso sulle tracce audio abilitate al monitoraggio e osservare così i livelli in ingresso delle tracce audio mentre si lavora nella **Finestra progetto**.

- Attivare l'opzione **Invia l'attività dell'indicatore del bus di ingresso alla traccia audio (in monitoraggio diretto)** nella finestra di dialogo **Preferenze** (pagina **Indicatori**).
Poiché le tracce riflettono il segnale del bus di ingresso, si potrà osservare lo stesso segnale in entrambe le posizioni. Quando si utilizza la misurazione dei livelli mappata, tutte le funzioni che si applicano alla traccia audio non si riflettono nei relativi indicatori.

NOTA

Con la funzione Monitoraggio diretto attivata, l'assegnazione diretta non può essere utilizzata per le destinazioni di assegnazione da 2 a 8. Per il monitoraggio diretto può essere utilizzato solamente il primo bus principale.

LINK CORRELATI

[VST](#) a pag. 1505

Monitoraggio delle tracce MIDI

È possibile monitorare tutto ciò che viene suonato e registrato attraverso l'uscita e il canale MIDI selezionati per una traccia MIDI.

PREREQUISITI

La funzione Local Off è attivata sul proprio strumento MIDI.

PROCEDIMENTO

1. Nella finestra di dialogo **Preferenze**, selezionare **MIDI**.
2. Assicurarsi che la funzione **MIDI thru attivo** sia attivata.
3. Nell'elenco tracce, attivare la funzione **Monitoraggio**.

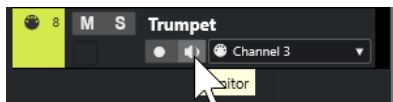

RISULTATO

I dati MIDI in entrata generano un effetto eco.

LINK CORRELATI

[MIDI](#) a pag. 1492

Specifiche di registrazione audio

Per poter eseguire una registrazione audio sono necessarie specifiche impostazioni e operazioni preparatorie.

Operazioni preparatorie per le registrazioni audio

Prima di poter eseguire una registrazione audio, è necessario eseguire alcune operazioni preparatorie.

Selezionare un formato file di registrazione

È possibile definire il formato file di registrazione, cioè la frequenza di campionamento, la risoluzione in bit e il tipo dei file registrati per i nuovi file audio.

PROCEDIMENTO

1. Selezionare **Progetto > Configurazione del progetto**.
2. Definire le impostazioni per i parametri **Frequenza di campionamento, Risoluzione in bit e Tipo dei file registrati**.

IMPORTANTE

La risoluzione in bit e il tipo di file possono essere modificati in qualsiasi momento, mentre la frequenza di campionamento di un progetto non può essere cambiata successivamente.

LINK CORRELATI

[Creazione di nuovi progetti](#) a pag. 122

Impostare la cartella di registrazione audio

Ciascun progetto di Cubase dispone di una propria cartella di progetto contenente una cartella chiamata **Audio**. Per impostazione predefinita, in questa cartella vengono salvati i file audio registrati. Tuttavia, se necessario è possibile selezionare delle cartelle di registrazione indipendenti per ciascuna traccia audio.

PROCEDIMENTO

1. Nell'elenco tracce, selezionare tutte le tracce alle quali si desidera assegnare la stessa cartella di registrazione.
2. Fare clic-destro su una traccia per aprire il menu contestuale.
3. Selezionare **Imposta cartella di registrazione**.
4. Nella finestra di selezione file, raggiungere la cartella che si intende utilizzare come cartella di registrazione, oppure creare una nuova cartella facendo clic su **Nuova cartella**.

Se si desidera avere cartelle separate per i diversi tipi di materiale audio (parlato, suoni d'ambiente, musica, ecc.) è possibile creare delle sotto-cartelle all'interno della cartella **Audio** del progetto e assegnare le varie tracce alle diverse sotto-cartelle. In questo modo, tutti i file audio restano all'interno della cartella di progetto rendendo così più semplice la gestione del progetto.

Preparazione di una traccia per la registrazione

Prima di poter eseguire una registrazione audio, è necessario aggiungere una traccia e configurarla.

Aggiunta di una traccia e impostazione della configurazione dei canali

Per registrare l'audio, è necessario aggiungere una traccia audio e definirne la configurazione dei canali. La configurazione dei canali della traccia determina la configurazione dei canali del file audio registrato.

PROCEDIMENTO

1. Nell'area dei controlli globali delle tracce all'interno dell'elenco tracce, fare clic su **Aggiungi una traccia** .
 2. Fare clic su **Audio**.
 3. Nel campo valori **Numero**, selezionare il numero di tracce che si intende aggiungere.
 4. Aprire il menu a tendina **Configurazione** e selezionare una configurazione dei canali.
 5. Facoltativo: nel campo **Nome**, inserire il nome di una traccia.
 6. Fare clic su **Aggiungi una traccia**.
-

LINK CORRELATI

[Finestra di dialogo Aggiungi una traccia – Audio](#) a pag. 138

Quantità di RAM necessaria per la registrazione

Ciascuna traccia sulla quale viene effettuata una registrazione necessita di un determinato quantitativo di RAM e l'utilizzo di memoria aumenta all'aumentare della durata della registrazione stessa. Ciascun canale audio richiede 2,4 MB di RAM per le impostazioni della **MixConsole**. Il consumo di memoria aumenta oltre che all'aumentare della durata della registrazione, anche all'incremento del valore della frequenza di campionamento e del numero di tracce registrate. Quando si configura un progetto per una registrazione va inoltre considerata la limitazione della RAM eventualmente imposta dal sistema operativo utilizzato.

Selezionare un bus di ingresso per la traccia

Prima di poter effettuare una registrazione su una traccia, è necessario aggiungere e configurare i bus di ingresso necessari e specificare da quali di questi bus la traccia esegue la registrazione.

PROCEDIMENTO

1. Nell'**Inspector** della traccia audio, aprire la sezione **Assegnazione**.
2. Aprire il menu a tendina **Assegnazione dell'ingresso**.

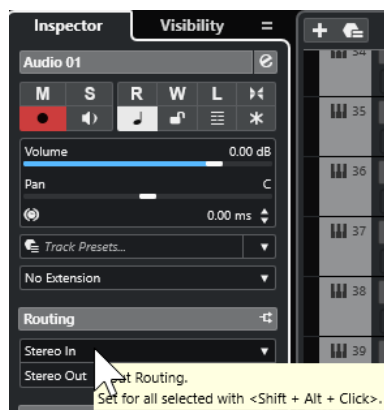

3. Selezionare un bus di ingresso.

LINK CORRELATI

[Configurazione delle porte di ingresso e uscita](#) a pag. 27

[Configurazione dei bus audio](#) a pag. 27

[Sezione Impostazioni di base per le tracce audio](#) a pag. 164

Registrazione audio

Per registrare l'audio, utilizzare uno dei metodi di registrazione di base.

Al termine della registrazione, viene creato un file audio nella cartella **Audio** all'interno della cartella di progetto. Nel **Pool** viene creata una clip audio per il file audio e sulla traccia di registrazione compare un evento audio che riproduce l'intera clip. Infine, viene calcolata un'immagine per la forma d'onda dell'evento audio. Se la registrazione ha una durata piuttosto elevata, tutto ciò può richiedere parecchio tempo.

NOTA

L'immagine della forma d'onda viene calcolata e visualizzata in tempo reale durante il processo di registrazione. Questo calcolo in tempo reale utilizza parte della potenza di processamento del computer. Se il processore utilizzato è piuttosto lento o se si sta lavorando a un progetto estremamente pesante in termini di utilizzo di risorse della CPU, disattivare l'opzione **Crea immagini audio durante la registrazione** nella finestra di dialogo **Preferenze** (pagina **Registrazione—Audio**).

LINK CORRELATI

[Metodi di registrazione di base](#) a pag. 326

[Registrazione ciclica](#) a pag. 329

Modalità di registrazione audio

Selezionando una delle **Modalità di registrazione audio** disponibili è possibile decidere ciò che accade alle proprie registrazioni e a tutti gli eventi esistenti nella traccia su cui si sta effettuando la registrazione. Ciò è necessario poiché le tracce su cui si esegue la registrazione non sono necessariamente vuote. Potrebbero esserci infatti situazioni in cui si esegue una registrazione sopra degli eventi esistenti, specialmente in modalità ciclica.

- Per accedere alle modalità di registrazione, selezionare **Trasporto > Modalità di registrazione audio**.

È possibile accedere alle **Modalità di registrazione audio** anche facendo clic sulla destra del simbolo audio nella sezione **Modalità di registrazione** della **Barra di trasporto**.

Mantieni storia

Gli eventi esistenti o le porzioni di eventi che si sovrappongono con una nuova registrazione vengono mantenuti.

Storia del ciclo + Sostituisci

Gli eventi esistenti o le porzioni di eventi che si sovrappongono con una nuova registrazione sono sostituiti dalla nuova registrazione. Tuttavia, se si registra in modalità ciclica, tutte le take della registrazione ciclica corrente vengono mantenute.

Sostituisci

Gli eventi esistenti o le porzioni di eventi che si sovrappongono con una nuova registrazione sono sostituiti dall'ultima take registrata.

LINK CORRELATI

[Menu Trasporto](#) a pag. 290

[Le sezioni della barra di trasporto](#) a pag. 285

Registrazione ed effetti

Cubase consente di aggiungere degli effetti e/o di regolare l'equalizzazione nella fase di registrazione. Per farlo, è necessario aggiungere degli effetti in insert e/o regolare l'equalizzazione nel relativo canale di ingresso della **MixConsole**.

IMPORTANTE

Se si effettua una registrazione con l'utilizzo di alcuni effetti, questi diventano parte integrante del file audio risultante. Non è possibile modificare le impostazioni relative agli effetti dopo la registrazione.

Nel caso in cui si esegua una registrazione con degli effetti, considerare la possibilità di utilizzare il formato a 32 bit in virgola mobile o a 64 bit in virgola mobile. In tal modo, la risoluzione in bit non viene ridotta e di conseguenza non vi è quindi rischio di clipping. Inoltre, viene perfettamente preservata la qualità audio. Se si registra nei formati a 16 o 24 bit, la capacità aggiuntiva disponibile è inferiore e di conseguenza potrebbero verificarsi problemi di clipping se il segnale è troppo elevato.

Registrazione di un mix di tracce separate

È possibile creare un downmix di tracce separate, ad esempio di cassa, charleston, rullante, ecc. Per fare ciò, selezionare un bus di uscita, un bus gruppo o un bus canale FX come ingresso per la propria registrazione.

PROCEDIMENTO

1. Configurare le proprie tracce in maniera indipendente e aggiungere una traccia gruppo.
 2. Per ciascuna delle tracce di batteria, aprire il menu a tendina **Assegnazione uscita** e selezionare la traccia gruppo come uscita.
 3. Creare una nuova traccia audio, aprire il relativo menu a tendina **Assegnazione dell'ingresso** e selezionare la traccia gruppo come ingresso per questa traccia audio.
 4. Armare questa traccia audio e avviare la registrazione.
-

RISULTATO

L'uscita della traccia gruppo viene registrata nella nuova traccia. Come risultato si ottiene un mix delle proprie tracce separate.

NOTA

È anche possibile selezionare un canale FX come sorgente di registrazione. In questo caso, viene registrata solo l'uscita del canale FX.

LINK CORRELATI

[Assegnazione](#) a pag. 466

Annullamento delle registrazioni

È possibile annullare una registrazione subito dopo che è stata effettuata.

PROCEDIMENTO

- Selezionare **Modifica > Annulla**.
-

RISULTATO

- Gli eventi appena registrati vengono rimossi dalla **Finestra progetto**.
- Le clip audio nel **Pool** vengono spostate nella cartella cestino.

DOPO IL COMPLETAMENTO DI QUESTA OPERAZIONE

Per rimuovere dall'hard disk i file audio registrati, selezionare **Media > Apri la finestra del Pool**, fare clic-destro sull'icona **Cestino** e selezionare **Svuota il cestino**.

LINK CORRELATI

[Finestra del Pool](#) a pag. 740

Recupero delle registrazioni audio

Cubase consente di recuperare le registrazioni audio.

Le registrazioni audio possono essere recuperate in due situazioni:

- Se si preme troppo in ritardo il pulsante **Registrazione**.
Affinché ciò funzioni, è necessario specificare un tempo di pre-registrazione audio.
- Se il sistema è andato in crash durante la registrazione.

Specificare un tempo di pre-registrazione audio

È possibile catturare fino a un minuto di qualsiasi tipo di segnale audio in entrata che viene riprodotto in fase di arresto o durante la riproduzione. Ciò è reso possibile grazie alla capacità di Cubase di catturare l'audio entrante in un buffer di memoria anche quando non ci si trova in fase di registrazione.

PROCEDIMENTO

1. Nella finestra di dialogo **Preferenze**, selezionare **Registrazione > Audio**.
2. Specificare un tempo (fino a 60 secondi) nel campo **Secondi di pre-registrazione audio**.
Viene così attivato il buffering dell'ingresso audio, rendendo possibile la pre-registrazione.

3. Assicurarsi che la traccia audio sia abilitata alla registrazione e che riceva l'audio dalla sorgente del segnale.
 4. Una volta che è stato suonato del materiale audio che si intende catturare (in modalità arresto o durante la riproduzione), fare clic su **Registrazione**.
 5. Arrestare la registrazione dopo alcuni secondi.
Viene così creato un evento audio che inizia alla posizione in cui si trovava il cursore di progetto quando è stata attivata la registrazione. Se ci si trovava in modalità arresto e il cursore era all'inizio del progetto, potrebbe essere necessario spostare l'evento verso destra. Se invece si stava suonando durante l'esecuzione del progetto, è possibile lasciare l'evento dove si trova.
 6. Selezionare lo strumento **Selezione oggetto**.
 7. Collocare il cursore sul bordo inferiore-sinistro dell'evento in modo che appaia una doppia freccia. Fare quindi clic e trascinarsi verso sinistra.
-

RISULTATO

L'evento viene ora esteso e viene inserito l'audio riprodotto prima dell'attivazione della registrazione. Ciò significa che se si è suonato durante la riproduzione, le note catturate vengono posizionate esattamente nel punto in cui queste sono state suonate in relazione al progetto.

LINK CORRELATI

[Registrazione - Audio](#) a pag. 1498

Recupero delle registrazioni audio dopo un blocco del sistema

Cubase consente di recuperare le registrazioni audio dopo un blocco del sistema.

Nel caso in cui si verificasse un arresto imprevisto del computer nel corso di una registrazione, riavviare il sistema e verificare la cartella di registrazione del progetto. Per impostazione predefinita, si tratta della sotto cartella **Audio** situata all'interno della cartella di progetto. Questa cartella dovrebbe contenere il file audio registrato, dal momento di avvio della registrazione fino al punto in cui si è verificato il problema.

NOTA

- Questa funzione non costituisce una regola generale garantita da Steinberg. Nonostante il programma sia in grado autonomamente di recuperare le registrazioni audio in caso di blocco del sistema, è sempre possibile che un arresto improvviso del computer, una mancanza di alimentazione, ecc., possano danneggiare altri componenti del sistema, rendendo impossibile il salvataggio o il recupero dei dati.
 - Si raccomanda di non provocare volontariamente una situazione simile per testare questa funzione. Sebbene i processi interni del programma siano stati progettati in modo da far fronte a queste situazioni, Steinberg non garantisce che in seguito a tali anomalie altri componenti del computer non vengano danneggiati.
-

Specifiche di registrazione MIDI

Per poter eseguire delle registrazioni MIDI sono necessarie specifiche impostazioni e operazioni preparatorie.

LINK CORRELATI

[Specifiche di registrazione MIDI](#) a pag. 339

[Registrazione negli editor MIDI](#) a pag. 342

[Modalità di registrazione MIDI](#) a pag. 344

Operazioni preparatorie per le registrazioni MIDI

Le operazioni preparatorie descritte nelle sezioni che seguono si focalizzano principalmente sulle periferiche MIDI esterne.

Strumenti e canali MIDI

La maggior parte dei sintetizzatori MIDI sono in grado di riprodurre più suoni contemporaneamente, ciascuno su un canale MIDI diverso. Ciò consente di riprodurre una varietà di suoni (basso, piano ecc.) dallo stesso dispositivo.

Alcune periferiche, come ad esempio i moduli sonori compatibili con lo standard General MIDI, ricevono sempre i dati su tutti e 16 i canali MIDI. Se si dispone di uno strumento di questo tipo, non è necessario regolare alcuna impostazione nello strumento.

Su altri tipi di strumenti, utilizzare i controlli presenti nel pannello frontale per specificare il numero di parti, i timbri, ecc., in modo che tutti ricevano i dati su un unico canale MIDI.

Per maggiori informazioni, consultare il manuale fornito col proprio strumento MIDI.

Assegnazione dei nomi alle porte MIDI

Capita spesso che gli ingressi e le uscite MIDI vengano visualizzati con nomi estremamente lunghi e complessi. In Cubase è comunque possibile rinominare le proprie porte MIDI con nomi più descrittivi.

PROCEDIMENTO

1. Selezionare **Studio > Configurazione dello studio**.
2. Nell'elenco delle **Periferiche**, selezionare **Configurazione delle porte MIDI**.
Vengono elencati gli ingressi e le uscite MIDI disponibili. In Windows, la scelta del dispositivo dipende dalla configurazione utilizzata.
3. Fare clic nella colonna **Visualizza come** e inserire un nuovo nome.
4. Fare clic su **OK**.

RISULTATO

I nuovi nomi delle porte compaiono nei menu **Assegnazione dell'ingresso** e **Assegnazione uscita**.

Impostazione dell'ingresso MIDI

L'ingresso MIDI di una traccia viene impostato nell'**Inspector**.

PROCEDIMENTO

1. Nell'elenco tracce, selezionare la traccia alla quale si intende assegnare un ingresso MIDI.
2. Nella sezione più in cima dell'**Inspector**, aprire il menu a tendina **Assegnazione ingresso** e selezionare un ingresso.
Gli ingressi disponibili dipendono dal tipo di interfaccia MIDI utilizzata. Se si tiene premuto **Shift - Alt/Opt**, l'ingresso MIDI selezionato viene utilizzato per tutte le tracce MIDI selezionate.

NOTA

Selezionando l'opzione **All MIDI inputs**, la traccia riceve i dati MIDI da tutti gli ingressi MIDI disponibili.

Impostazione del canale MIDI e dell'uscita

Le impostazioni relative al canale MIDI e all'uscita determinano dove viene inviato il materiale MIDI registrato durante la riproduzione. Queste impostazioni sono importanti anche per il monitoraggio del MIDI in Cubase. Il canale e l'uscita MIDI possono essere selezionati dall'elenco tracce o nell'**Inspector**.

PROCEDIMENTO

1. Nell'elenco tracce, selezionare la traccia alla quale si intende assegnare un canale MIDI e un'uscita.
2. Nella sezione più in cima dell'**Inspector**, aprire il menu a tendina **Assegnazione uscita** e selezionare un'uscita.
Le uscite disponibili dipendono dal tipo di interfaccia MIDI utilizzata. Se si tiene premuto **Shift-Alt/Opt**, l'uscita MIDI selezionata viene utilizzata per tutte le tracce MIDI selezionate.
3. Aprire il menu a tendina **Gruppo e canale** e selezionare un canale MIDI.

NOTA

Se si seleziona **Qualsiasi** come canale MIDI, il materiale MIDI viene assegnato ai canali che sono in uso da parte del proprio strumento MIDI.

Selezionare un suono

È possibile selezionare i suoni direttamente da Cubase "istruendo" il programma affinché invii dei messaggi Program Change e Bank Select alla propria periferica MIDI.

PROCEDIMENTO

1. Nell'elenco tracce, selezionare la traccia alla quale si intende assegnare un suono.
2. Nella sezione **Assegnazione** dell'**Inspector**, aprire il menu a tendina **Selettore del programma** e selezionare un programma.
I messaggi Program Change consentono di accedere a 128 diverse posizioni dei programmi.
3. Se lo strumento MIDI utilizzato dispone di più di 128 programmi, è possibile aprire il menu a tendina **Selettore banco** e scegliere tra i vari banchi disponibili, ciascuno dei quali contenente 128 programmi.

NOTA

I messaggi Bank Select sono riconosciuti in modo diverso dai vari strumenti MIDI. Anche la struttura e la numerazione dei banchi può variare. Per maggiori dettagli, consultare la documentazione tecnica relativa allo strumento MIDI utilizzato.

LINK CORRELATI

[Sezione Impostazioni di base per le tracce MIDI](#) a pag. 170

Registrazione negli editor MIDI

È possibile registrare dei dati MIDI nella parte MIDI che è aperta in uno degli editor MIDI.

PREREQUISITI

È stata selezionata l'opzione **Fondi** o **Sostituisci** come **Modalità di registrazione MIDI**.

PROCEDIMENTO

1. Fare clic nell'editor MIDI in modo che questo venga focalizzato.
2. Nella barra degli strumenti dell'editor MIDI, attivare l'opzione **Registra nell'editor**.
3. Fare clic su **Registra** nella **Barra di trasporto**.

È possibile attivare la funzione **Registra** anche utilizzando i dispositivi di controllo remoto o tramite il comando da tastiera corrispondente.

RISULTATO

I dati MIDI vengono registrati nella parte MIDI che è aperta nell'editor MIDI. Se la registrazione va oltre i bordi della parte, questa viene automaticamente allargata.

LINK CORRELATI

[Barra degli strumenti dell'editor dei tasti](#) a pag. 1077

Registrazione MIDI

Per registrare il MIDI, utilizzare uno dei metodi di registrazione di base.

Al termine della registrazione, nella **Finestra progetto** viene creata una parte contenente degli eventi MIDI.

NOTA

Se si esegue una registrazione dal vivo con l'utilizzo di un VST instrument, generalmente si tende a compensare la latenza della scheda audio iniziando a suonare troppo in anticipo. Di conseguenza, i timestamp vengono anch'essi registrati in anticipo. Se si attiva la funzione **Compensazione della latenza ASIO** nell'elenco tracce, tutti gli eventi registrati vengono spostati e riposizionati in base al valore di latenza corrente.

Le preferenze di seguito elencate agiscono sulla registrazione MIDI:

- Regola durata
- Regola le parti MIDI in base alle misure
- Intervallo di cattura MIDI in ms
- Compensazione della latenza ASIO attiva per impostazione predefinita

Queste sono disponibili nella finestra di dialogo **Preferenze** nella pagina **MIDI** o **Registrazione—MIDI**.

LINK CORRELATI

[Metodi di registrazione di base](#) a pag. 326

[MIDI](#) a pag. 1492

[Registrazione - MIDI](#) a pag. 1498

Tipi di messaggi MIDI

È possibile registrare diversi tipi di messaggi MIDI.

- Per specificare quali tipi di eventi vengono registrati, disattivare le opzioni relative ai tipi di messaggi MIDI che si intende registrare all'interno della finestra di dialogo **Preferenze** (pagina **MIDI—Filtro MIDI**).

LINK CORRELATI

[MIDI - Filtro MIDI](#) a pag. 1496

Messaggi nota

Cubase registra i messaggi note-on, note-off e canale MIDI.

Quando si preme e si rilascia un tasto sul proprio sintetizzatore o su un'altra tastiera MIDI, vengono registrati i seguenti messaggi:

- Note-on (nota premuta)
- Note-off (nota rilasciata)
- Canale MIDI

NOTA

In genere, l'informazione relativa al canale MIDI viene sostituita dall'impostazione del canale MIDI della traccia. Tuttavia, se si imposta la traccia **Qualsiasi** come canale MIDI, le note vengono riprodotte sui rispettivi canali originali.

Messaggi continui

Pitchbend, aftertouch e controller come modulation wheel, sustain pedal, volume ecc. sono considerati eventi MIDI continui (l'opposto dei messaggi estemporanei tasto su/giù).

È possibile registrare dei messaggi continui insieme alle note oppure in maniera indipendente, cioè dopo o prima di esse.

I messaggi continui possono essere registrati su delle tracce specifiche, in maniera separata dalle note alle quali appartengono. Finché si impostano le due tracce sulla stessa uscita e sullo stesso canale MIDI, lo strumento MIDI le identifica come due registrazioni create contemporaneamente.

Messaggi Program Change

Quando si passa da un programma a un altro sul proprio sintetizzatore o su un'altra tastiera MIDI, viene inviato un numero corrispondente a quel programma sotto forma di messaggio Program Change via MIDI.

È possibile registrare dei messaggi Program Change insieme alle note oppure in maniera indipendente, cioè dopo o prima di esse.

I messaggi Program Change possono essere registrati su delle tracce specifiche, in maniera indipendente dalle note alle quali appartengono. Finché si impostano le due tracce sulla stessa uscita e sullo stesso canale MIDI, lo strumento MIDI le identifica come due registrazioni create contemporaneamente.

Messaggi System Exclusive (SysEx)

Si tratta di un tipo di messaggi MIDI speciali, usati per trasmettere dei dati che hanno senso esclusivamente per i dispositivi di un determinato modello e marca.

I messaggi SysEx possono essere usati per trasmettere un elenco di numeri che in un synth definiscono le impostazioni relative a uno o più suoni.

La funzione Reinializza (Reset)

La funzione **Reinializza** (che corrisponde al comando MIDI Reset) invia dei messaggi note-off e causa la reinializzazione dei controller su tutti i canali MIDI. Questa funzione risulta talvolta necessaria nei casi in cui si verificano problemi come note sospese, un vibrato costante, ecc., in particolare quando si esegue il punch-in e il punch-out su registrazioni MIDI che presentano dei dati pitchbend o controller.

- Per eseguire una reinializzazione MIDI manuale, selezionare **MIDI > Reinializza**.
- Per fare in modo che Cubase esegua una reinializzazione MIDI in fase di arresto, attivare l'opzione **Reinializza in caso di arresto** nella finestra di dialogo **Preferenze** (pagina **MIDI**).
- Per fare in modo che Cubase inserisca un evento di reset alla fine della parte registrata, attivare l'opzione **Inserisci gli eventi di 'Reset' alla fine di una registrazione** nella finestra di dialogo **Preferenze** (pagina **MIDI**).

Viene in tal modo eseguita una reinializzazione dei dati relativi a controller come sustain, aftertouch, pitchbend, modulation e breath control. Questa funzione è particolarmente utile se viene registrata una parte MIDI e il pedale del sustain è ancora premuto dopo l'arresto della registrazione. Una simile situazione solitamente ha come conseguenza il fatto che tutte le parti successive vengano riprodotte con il sustain, poiché il comando di pedal off non era stato registrato.

LINK CORRELATI
[MIDI](#) a pag. 1492

Modalità di registrazione MIDI

Mediante la selezione di una **Modalità di registrazione MIDI** è possibile decidere ciò che accade a una qualsiasi parte esistente sulla traccia in cui si sta effettuando la registrazione. Le tracce MIDI possono riprodurre tutti gli eventi nelle parti sovrapposte. Se si registrano diverse parti nelle stesse posizioni o si spostano delle parti in modo che queste si sovrappongano, sarà possibile sentire gli eventi in tutte le parti.

NOTA

Se si attiva l'opzione **Registrazione nell'editor** per registrare i dati MIDI nell'editor, tutte le nuove registrazioni vengono fuse nella parte attiva e la funzione **Modalità di registrazione MIDI** non si applica.

- Per accedere alle modalità di registrazione, selezionare **Trasporto > Modalità di registrazione MIDI**.
È possibile accedere alle **Modalità di registrazione MIDI** anche facendo clic sulla destra del simbolo MIDI nella sezione **Modalità di registrazione MIDI** della **Barra di trasporto**.

Modalità di registrazione MIDI

Nuove parti

Le parti esistenti che si sovrappongono con una nuova registrazione vengono mantenute. La nuova registrazione viene salvata come una nuova parte.

Fondi

Gli eventi esistenti nelle parti che si sovrappongono con una nuova registrazione vengono mantenuti. I nuovi eventi registrati vengono aggiunti alla parte esistente.

Sostituisci

Gli eventi esistenti nelle parti che si sovrappongono con una nuova registrazione vengono sostituiti.

Modalità di registrazione ciclica MIDI

Quando si registra del materiale MIDI in modalità ciclica, il risultato che si ottiene dipende non solo dalla modalità di registrazione MIDI scelta, ma anche dalla modalità di registrazione ciclica selezionata nella sezione **Solo registrazione ciclica MIDI**.

Mix

Per ciascun turno completato, tutto ciò che viene registrato viene aggiunto a quanto registrato in precedenza. Questa funzione è particolarmente utile per costruire dei pattern ritmici. È possibile ad esempio registrare una parte di charleston al primo ciclo, la cassa al secondo ciclo, ecc.

Sovrascrivi

Per tutto il tempo in cui viene suonata una nota MIDI o inviato un qualsiasi messaggio MIDI, tutti i dati MIDI registrati nei turni di registrazione precedenti verranno sovrascritti a partire da quel punto. Assicurarsi di smettere di suonare prima che inizi il turno successivo. In caso contrario, verrà sovrascritta l'intera take.

Tieni ultimo

Ogni turno completato sostituisce quello registrato in precedenza. Se si disattiva la registrazione o si preme **Arresta** prima che il cursore raggiunga il localizzatore destro, verrà mantenuta la take precedente. Se non si suona o inserisce alcun dato MIDI durante un turno di registrazione, non accade nulla e viene conservata la take precedente.

Impilato

Ciascun turno del ciclo registrato viene inserito in una parte MIDI separata e la traccia viene divisa in corsie, una per ciascun turno. Le parti sono collocate una sopra l'altra (impilate), ciascuna su una corsia diversa. Tutte le take tranne l'ultima vengono messe in mute.

Mix-impilato (non in mute)

Come l'opzione **Impilato**, ma le parti non vengono messe in mute.

LINK CORRELATI

[Specifiche di registrazione MIDI](#) a pag. 339

[Registrazione negli editor MIDI](#) a pag. 342

[Menu Trasporto](#) a pag. 290

[Le sezioni della barra di trasporto](#) a pag. 285

Quantizzazione automatica della registrazione MIDI

Cubase è in grado di quantizzare automaticamente le note MIDI in fase di registrazione.

- La funzione **Quantizzazione automatica della registrazione MIDI**  è disponibile nella sezione **Quantizzazione MIDI automatica** della **Barra di trasporto**.

Se si attiva l'opzione **Quantizzazione automatica**, le note registrate vengono automaticamente quantizzate in base alle impostazioni di quantizzazione correnti.

LINK CORRELATI

[Quantizzazione MIDI e audio](#) a pag. 361

[Pannello della quantizzazione](#) a pag. 366

Recupero delle registrazioni MIDI

Cubase consente di recuperare i dati MIDI, inclusi i dati dei controller, che sono stati catturati in modalità **Arresto** o nel corso della riproduzione.

I dati MIDI vengono salvati nel buffer della registrazione retrospettiva ed è possibile inserirli sotto forma di una parte MIDI nella traccia MIDI selezionata.

Il buffer è in grado di catturare fino a 10.000 eventi MIDI. Questa quantità di dati può corrispondere a una registrazione MIDI di circa 2 minuti e 30 secondi. Tuttavia, se si utilizza una tastiera che produce un'elevata mole di eventi controller MIDI, come ad esempio il modello ROLI Seaboard, il dato precedente corrisponde a una registrazione di circa 20 secondi.

NOTA

Nella finestra di dialogo **Preferenze** (pagina **Registrazione—MIDI**) è possibile specificare una **Dimensione del buffer per la registrazione retrospettiva**.

Se il buffer è pieno, gli eventi MIDI che erano stati catturati per primi vengono sostituiti dai nuovi eventi. Gli eventi MIDI nel buffer vengono sostituiti anche nelle seguenti situazioni:

- È stata inserita la registrazione retrospettiva su una traccia e si suonano dei nuovi eventi in modalità **Arresto** o durante la riproduzione.
- Si suonano delle note MIDI in modalità **Arresto** e non si suona per più di 30 secondi, prima di suonare altri eventi MIDI in modalità **Arresto**.

NOTA

È anche possibile svuotare il buffer manualmente.

LINK CORRELATI

[Registrazione - MIDI](#) a pag. 1498

[Svuotamento del buffer della registrazione retrospettiva](#) a pag. 348

Inserimento di una registrazione retrospettiva dall'ingresso 'All MIDI Inputs' nella traccia selezionata

È possibile inserire una registrazione retrospettiva, cioè dei dati MIDI che erano stati inviati all'ingresso **All MIDI Inputs** in modalità **Arresto** o nel corso della riproduzione, nella traccia selezionata.

PREREQUISITI

Sono state suonate delle note MIDI in modalità **Arresto** o nel corso della riproduzione e si desidera recuperarle.

PROCEDIMENTO

1. Selezionare la traccia MIDI nella quale si desidera inserire i dati MIDI catturati.
 2. Selezionare **Trasporto > Registrazione retrospettiva MIDI > Inserisci da 'All MIDI Inputs'**.
-

RISULTATO

I dati MIDI che sono stati catturati dall'ingresso **All MIDI Inputs** vengono inseriti nella traccia selezionata sotto forma di una singola parte MIDI lineare.

NOTA

Se si inseriscono dei dati dei buffer da più tracce selezionate, gli scostamenti della temporizzazione tra i dati suonati su tracce differenti vengono mantenuti.

NOTA

Se la propria traccia MIDI utilizza gli insert MIDI ed è abilitata la funzione **Registra l'uscita sulla traccia** nella sezione **Insert MIDI**, i dati del buffer includono gli eventi creati tramite gli insert MIDI.

LINK CORRELATI

- [Registrazione un effetto MIDI in insert](#) a pag. 994
- [Insert MIDI](#) a pag. 992

Inserimento di una registrazione retrospettiva catturata dall'ingresso di una traccia

È possibile inserire nella traccia selezionata una registrazione retrospettiva catturata dall'ingresso di una traccia, cioè dei dati MIDI che erano stati inviati all'ingresso della traccia in modalità **Arresto** o nel corso della riproduzione.

PREREQUISITI

Sono state suonate delle note MIDI in modalità **Arresto** o nel corso della riproduzione e si desidera recuperarle.

PROCEDIMENTO

1. Selezionare la traccia MIDI nella quale si desidera inserire i dati MIDI catturati.
2. Nella sezione superiore dell'**Inspector** della traccia MIDI, fare clic su **Registrazione retrospettiva**.

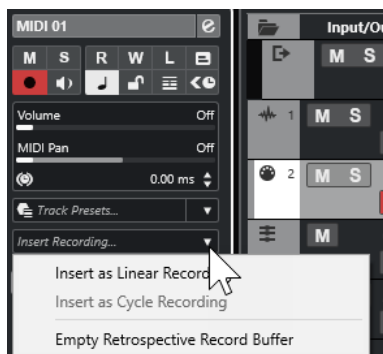

3. Dal menu a tendina, selezionare una delle seguenti opzioni:

- Per inserire i dati MIDI sotto forma di un'unica parte MIDI continua, selezionare **Inserisci come registrazione lineare**.
- Per inserire i dati MIDI come parti MIDI impilate, selezionare **Inserisci come registrazione ciclica**.

NOTA

Questa opzione è disponibile solamente se i dati MIDI sono stati catturati durante la riproduzione e se la modalità ciclo era attiva.

RISULTATO

I dati MIDI che erano stati catturati dall'ingresso della traccia vengono inseriti nella traccia stessa.

NOTA

Se i dati erano stati catturati durante la riproduzione, essi vengono inseriti alla posizione in cui sono stati suonati. Se sono stati catturati in modalità **Arresto**, i dati vengono inseriti alla posizione del cursore di progetto.

Inserimento di una registrazione retrospettiva dall'ingresso di una traccia in un editor

È possibile inserire una registrazione retrospettiva catturata dall'ingresso di una traccia, cioè dei dati MIDI che erano stati inviati all'ingresso della traccia in modalità **Arresto** o nel corso della riproduzione, nella parte MIDI che è aperta in un editor MIDI.

PREREQUISITI

Sono state suonate delle note MIDI in modalità **Arresto** o nel corso della riproduzione e si desidera recuperarle.

PROCEDIMENTO

1. Fare doppio-clic sulla parte MIDI in cui si desidera inserire i dati MIDI catturati per aprirla in un editor MIDI.
 2. Nella barra degli strumenti dell'editor MIDI, fare clic su **Inserisci una registrazione retrospettiva MIDI nell'editor**.
-

RISULTATO

I dati MIDI che erano stati catturati tramite l'ingresso della traccia vengono inseriti nella parte MIDI.

- Se sono stati catturati durante la riproduzione, i dati vengono inseriti nella parte MIDI lungo la linea del tempo.
- Se sono stati catturati in modalità **Arresto**, i dati vengono inseriti alla posizione del cursore di progetto.

Svuotamento del buffer della registrazione retrospettiva

È possibile svuotare manualmente il buffer della registrazione retrospettiva.

PROCEDIMENTO

- Eseguire una delle seguenti operazioni:

- Nella sezione superiore dell'**Inspector** di una traccia MIDI, aprire il menu a tendina **Registrazione retrospettiva** e selezionare **Svuota il buffer della registrazione retrospettiva**.
 - Selezionare una traccia e selezionare **Trasporto > Registrazione retrospettiva MIDI > Svuota tutti i buffer**.
-

Tempo di registrazione rimanente

Il parametro **Tempo di registrazione max.** visualizza il tempo rimanente per la registrazione.

51h 25min

Il tempo disponibile dipende dalla configurazione corrente, ad esempio dal numero di tracce abilitate alla registrazione, dalla frequenza di campionamento del progetto e dalla quantità di spazio libero su hard disk.

- Per aprire il riquadro di visualizzazione, selezionare **Studio > Più opzioni > Tempo di registrazione max.**

NOTA

Il tempo di registrazione rimanente viene mostrato anche nella linea di stato che si trova sopra l'elenco tracce.

Se si utilizzano delle cartelle di registrazione individuali per salvare le proprie tracce su dischi diversi, il riquadro del tempo rimanente farà riferimento al disco con la minore disponibilità di spazio libero.

Blocco della registrazione

La funzione **Blocca registrazione** consente di prevenire la disattivazione accidentale della modalità di registrazione.

- Selezionare **Modifica > Comandi da tastiera**. Nella categoria **Trasporto**, assegnare i comandi da tastiera desiderati alle funzioni **Blocca registrazione** e **Sblocca registrazione**.

Se la funzione **Blocca registrazione** è attivata e si desidera entrare in modalità arresto, confermarlo nella finestra di dialogo corrispondente. È anche possibile utilizzare prima il comando da tastiera relativo alla funzione **Sblocca registrazione** e quindi entrare in modalità arresto con le procedure consuete.

NOTA

Un punch-out automatico alla posizione del localizzatore destro viene ignorato in modalità **Blocca registrazione**.

Importazione di file audio e MIDI

È possibile aggiungere dei file audio e MIDI al proprio progetto mediante importazione.

Importazione dei file audio

È possibile importare file audio compressi e non compressi in un'ampia varietà di formati. L'audio può inoltre essere importato dai CD audio o estratto dai file video.

LINK CORRELATI

[Importazione di file audio](#) a pag. 353

[Importazione di tracce CD audio](#) a pag. 354

[Importazione dell'audio dai file video](#) a pag. 356

[Importazione di file ReCycle](#) a pag. 357

[Importazione dei file multimediali](#) a pag. 755

Configurazione delle opzioni di importazione dei file audio

È possibile specificare come gestire i file audio in fase di importazione.

PROCEDIMENTO

1. Nella finestra di dialogo **Preferenze**, selezionare **Modifica > Audio**.
2. Selezionare un'opzione dal menu a tendina **Quando vengono importati i file audio**.

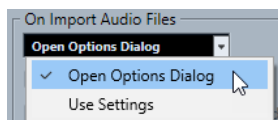

3. Fare clic su **OK**.

RISULTATO

Le opzioni di importazione vengono salvate e hanno effetto quando si importa l'audio.

- Se è stata selezionata l'opzione **Apri le opzioni**, si apre la finestra di dialogo **Opzioni di importazione** ogni volta che si importano dei file; all'interno di questa finestra è possibile definire una serie di modifiche.
- Se è stata selezionata l'opzione **Usa le impostazioni**, vengono utilizzate le impostazioni specificate nella sezione **Quando vengono importati i file audio** della finestra di dialogo **Preferenze**.

LINK CORRELATI

[Finestra di dialogo Opzioni di importazione per i file audio](#) a pag. 351

[Impostazioni per l'importazione dei file audio](#) a pag. 352

Finestra di dialogo Opzioni di importazione per i file audio

La finestra di dialogo **Opzioni di importazione** consente di definire una serie di impostazioni specifiche per l'importazione dell'audio.

- Quando si importano dei file audio ed è attivata l'opzione **Apri la finestra di dialogo delle opzioni** nella sezione **Quando vengono importati i file audio** della finestra di dialogo **Preferenze** (pagina **Modifica—Audio**), si apre la finestra di dialogo **Opzioni di importazione**.

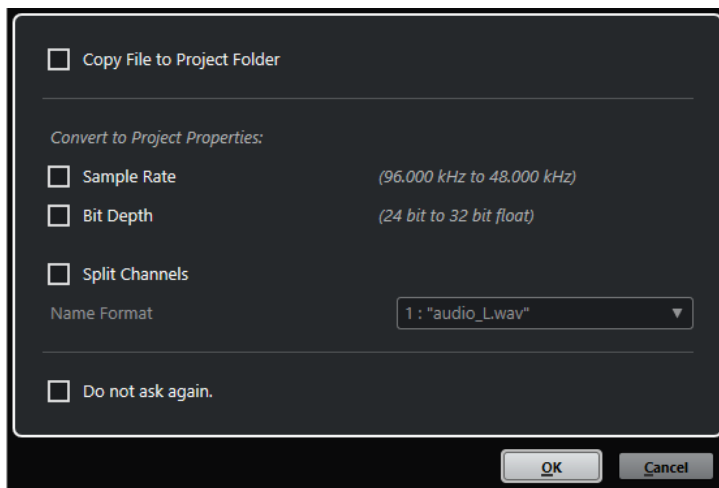

Finestra di dialogo **Opzioni di importazione** per l'importazione di singoli file

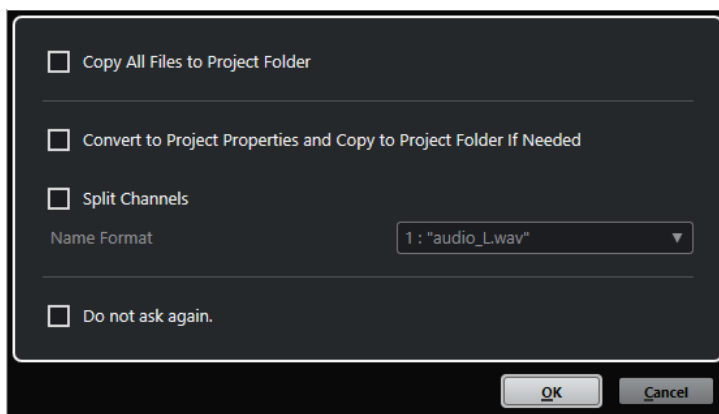

Finestra di dialogo **Opzioni di importazione** per l'importazione di più file

Copia il file nella cartella di progetto/Copia tutti i file nella cartella di progetto

Copia il file audio nella cartella **Audio** del progetto e fa in modo che la clip faccia riferimento alla copia.

Disattivare questa opzione per fare in modo che la clip faccia riferimento al file originale nella posizione originaria. In questo caso, la clip viene contrassegnata come «esterna» nel **Pool**.

Converti secondo le impostazioni del progetto/Converti in base alle impostazioni di progetto e copia nella cartella di progetto, se necessario

Converte il file importato nel caso in cui la frequenza di campionamento o la risoluzione in bit sia diversa rispetto alle impostazioni attualmente definite nella finestra di dialogo **Configurazione del progetto**. Per l'importazione di singoli file, è possibile definire quali proprietà vengono convertite.

Separa i canali

Separa i file audio stereo o multicanale in un numero corrispondente di file mono, uno per ciascun canale, e copia i file importati nella cartella **Audio** del progetto.

I singoli file risultato della separazione vengono inseriti nel progetto e nel **Pool** sotto forma di singole tracce mono.

Il menu a tendina **Formato nome** consente di specificare i nomi dei file che sono stati separati. Questa funzionalità consente di garantire la massima compatibilità con altri prodotti quando si esegue uno scambio di file audio.

Non chiedere più

Applica sempre le impostazioni correnti senza aprire nuovamente la finestra di dialogo. Questa opzione può essere reinizializzata nella finestra di dialogo **Preferenze** (pagina **Modifica—Audio**).

LINK CORRELATI

[Configurazione delle opzioni di importazione dei file audio](#) a pag. 350

Impostazioni per l'importazione dei file audio

È possibile definire delle impostazioni standard che vengono applicate in automatico ogni volta che si importano dei file audio.

- Quando si importano dei file audio ed è attivata l'opzione **Usa le impostazioni** nella sezione **Quando vengono importati i file audio** della finestra di dialogo **Preferenze** (pagina **Modifica—Audio**), vengono utilizzate le impostazioni relative all'importazione dell'audio.

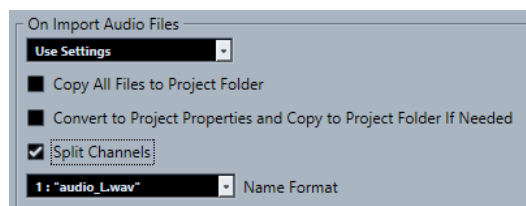

Copia il file nella cartella di progetto/Copia tutti i file nella cartella di progetto

Copia il file audio nella cartella **Audio** del progetto e fa in modo che la clip faccia riferimento alla copia.

Disattivare questa opzione per fare in modo che la clip faccia riferimento al file originale nella posizione originaria. In questo caso, la clip viene contrassegnata come «esterna» nel **Pool**.

Converti secondo le impostazioni del progetto/Converti in base alle impostazioni di progetto e copia nella cartella di progetto, se necessario

Converte il file importato nel caso in cui la frequenza di campionamento o la risoluzione in bit sia diversa rispetto alle impostazioni attualmente definite nella finestra di dialogo **Configurazione del progetto**. Per l'importazione di singoli file, è possibile definire quali proprietà vengono convertite.

Separa i canali

Separa i file audio stereo o multicanale in un numero corrispondente di file mono, uno per ciascun canale, e copia i file importati nella cartella **Audio** del progetto.

I singoli file risultato della separazione vengono inseriti nel progetto e nel **Pool** sotto forma di singole tracce mono.

Il menu a tendina **Formato nome** consente di specificare i nomi dei file che sono stati separati. Questa funzionalità consente di garantire la massima compatibilità con altri prodotti quando si esegue uno scambio di file audio.

Importazione di file audio

È possibile importare materiale audio compresso e non compresso in un'ampia varietà di formati.

PROCEDIMENTO

1. Selezionare **File > Importa > File audio**.
2. Nella finestra di selezione file che si apre, individuare e selezionare il file audio desiderato, quindi fare clic su **Apri**.
3. Apportare le modifiche desiderate nella finestra di dialogo **Opzioni di importazione**.

NOTA

Se è attivata l'opzione **Usa le impostazioni** nella finestra di dialogo **Preferenze** (pagina **Modifica—Audio**), vengono utilizzate le opzioni di importazione corrispondenti.

RISULTATO

Nella **Finestra progetto** viene inserito un evento riferito al file audio nella traccia selezionata alla posizione del cursore di progetto. Se non è stata selezionata alcuna traccia, ne viene creata una nuova.

Viene creata e inserita nel **Pool** una nuova clip audio.

Se si sceglie un file audio compresso che non sia in formato FLAC, Cubase copia il file compresso originale e lo converte in formato wave (Windows) o AIFF (macOS).

NOTA

Il file wave/AIFF risultante ha dimensioni significativamente maggiori rispetto al file compresso originale.

Il file importato viene posizionato nella cartella **Audio** del progetto.

LINK CORRELATI

[Configurazione delle opzioni di importazione dei file audio](#) a pag. 350

Formati file audio compressi supportati

Cubase consente di importare i file audio compressi.

Sono supportati i seguenti formati file audio compressi:

File FLAC

Si tratta di un formato file open source in grado di ridurre la dimensione dei file audio dal 50 % al 60 % rispetto ai normali file wave. L'estensione file è **.flac**.

File MPEG 1 Layer 3

Con l'acronimo MPEG viene indicata una famiglia di standard utilizzati per la codifica di informazioni audio-video come film, contenuti video e musicali, in un formato compresso digitale. Cubase è in grado di leggere i formati MPEG Layer 2 e MPEG Layer 3. I file MP3 sono file fortemente compressi che offrono comunque una buona qualità audio. L'estensione file è **.mp3**.

File Ogg Vorbis

Ogg Vorbis è una tecnologia per la codifica e lo streaming audio, open source e libera da brevetti. Il motore di codifica del formato Ogg Vorbis impiega una sistema a velocità

in bit variabile. È in grado di generare dei file audio compressi di piccola dimensione ma di qualità relativamente elevata. L'estensione file è **.ogg**.

File Windows Media Audio (solo Windows)

Si tratta di un formato file audio progettato da Microsoft Inc. La dimensione dei file WMA può essere ridotta senza perdita di qualità audio. I file WMA Pro consentono di eseguire un mixdown in formato surround 5.1. L'estensione file è **.wma**.

Importazione di tracce CD audio

L'audio proveniente dai CD audio può essere importato nei progetti di Cubase.

PROCEDIMENTO

1. Selezionare **File > Importa > CD audio** per importare le tracce CD nella **Finestra progetto**.
 2. Attivare tutti i file audio che si intende importare nella colonna **Copia**.
 3. Facoltativo: definire un **Nome predefinito** e una **Cartella di destinazione** per i file audio importati.
 4. Fare clic sul pulsante **Copia** per creare una copia locale dei file audio o delle sezioni.
 5. Fare clic su **OK**.
-

RISULTATO

I file audio copiati vengono importati nella **Finestra progetto** e inseriti nelle nuove tracce alla posizione del cursore di progetto. Per impostazione predefinita, le tracce audio importate dai CD sono salvate come file wave (Windows) o AIFF (macOS) nella cartella **Audio** del progetto corrente. Delle nuove clip audio vengono create e aggiunte nel **Pool**.

NOTA

È anche possibile importare i file audio nel **Pool** senza importarli nella **Finestra progetto**.

LINK CORRELATI

[Importazione dei file multimediali](#) a pag. 755

Finestra di dialogo Importa da CD audio

La finestra di dialogo **Importa da CD audio** consente di specificare il modo in cui vengono importate le tracce CD.

- Per aprire la finestra di dialogo **Importa da CD audio**, selezionare **File > Importa > CD audio**.

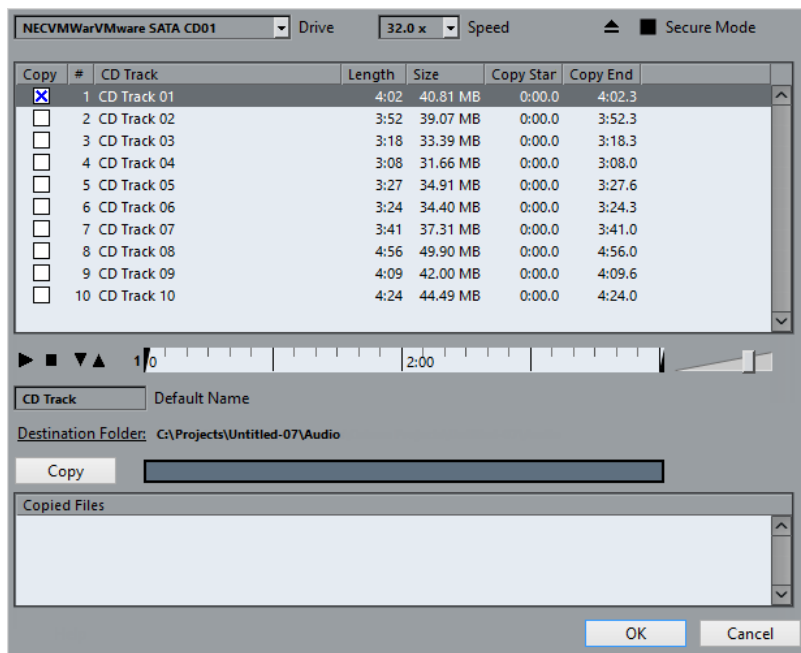

Drive

Aprire un menu a tendina che consente di selezionare il lettore CD corretto.

Velocità (solo Windows)

Consente di selezionare la velocità di trasferimento dei dati.

NOTA

Anche se normalmente si usa la velocità più alta possibile, per avere un'estrazione perfetta dei dati audio si consiglia di utilizzare una velocità inferiore.

Apri lettore CD

Consente di aprire il lettore CD.

Modalità sicura (solo Windows)

Attiva la modalità di individuazione e correzione degli errori durante la lettura del CD.

Colonne

Le colonne presenti nella finestra di dialogo hanno le seguenti funzionalità:

Copia

Attivare questa opzione per le tracce che si desidera copiare/importare.

#

Visualizza il numero della traccia.

Traccia CD

Il nome della traccia CD. In fase di importazione, questo viene utilizzato come nome per il file. Se disponibile, esso viene fornito automaticamente dal CDDB.

Per rinominare una traccia, fare clic sul relativo nome e digitare un nuovo nome.

Durata

La durata della traccia audio del CD, in minuti e secondi.

Dimensione

La dimensione file della traccia audio da CD in MB.

Inizio copia

L'inizio della sezione che viene importata. Nel righello, trascinare il **Marker sinistro** verso destra per regolarla.

Fine copia

La fine della sezione che viene importata. Nel righello, trascinare il **Marker destro** verso sinistra per regolarla.

Il righello

Il righello presenta le seguenti funzionalità:

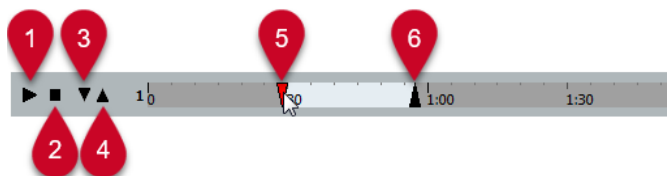

1 Riproduci tracce

Riproduce la traccia selezionata dall'inizio alla fine o dal marker sinistro a quello destro.

2 Arresta la riproduzione

Consente di arrestare la riproduzione.

3 Riproduci dal marker sinistro

Avvia la riproduzione a partire dal marker sinistro.

4 Riproduci fino al marker destro

Avvia la riproduzione alcuni istanti prima del marker destro e la arresta in corrispondenza dello stesso.

5 Marker sinistro

Consente di impostare manualmente l'inizio della copia.

6 Marker destro

Consente di impostare manualmente la fine della copia.

Cartella di destinazione

Consente di selezionare una cartella per i file importati.

Copia

Consente di copiare i file.

File copiati

Elenca i file che sono stati copiati per l'importazione.

Importazione dell'audio dai file video

È possibile importare l'audio da un file video senza dover importare il video stesso.

PROCEDIMENTO

1. Selezionare **File > Importa > Audio da un file video**.
 2. Nella finestra di selezione file che si apre, individuare e selezionare il file video desiderato, quindi fare clic su **Apri**.
-

RISULTATO

L'audio del file video selezionato viene estratto e convertito in un file wave che viene salvato nella cartella **Audio** del progetto.

Viene creata e inserita nel **Pool** una nuova clip audio. Nella **Finestra progetto** viene inserito un evento riferito al file audio nella traccia selezionata alla posizione del cursore di progetto. Se non è stata selezionata alcuna traccia, ne viene creata una nuova.

LINK CORRELATI

[Estrazione dell'audio dal video](#) a pag. 1425

[Importazione di file video](#) a pag. 1412

Importazione di file ReCycle

È possibile importare i file audio in formato REX e REX2 creati con ReCycle di Propellerhead Software. ReCycle è in grado di suddividere un loop in porzioni e di creare dei campioni separati di ciascun beat, in modo da far coincidere il tempo di un loop e modificarlo come se fosse costituito da singoli suoni.

PREREQUISITI

Il componente REX Shared Library è installato sul proprio sistema.

PROCEDIMENTO

1. Selezionare una traccia audio e spostare il cursore di progetto nel punto in cui deve iniziare il file importato.
Se si imposta la traccia audio su una base dei tempi musicale, è possibile modificare successivamente il tempo: il file REX importato si regola automaticamente.
2. Selezionare **File > Importa > File audio**.
3. Nella finestra di selezione file, aprire il menu a tendina relativo ai tipi di file e selezionare **File REX** o **File REX 2**.
4. Selezionare il file da importare e fare clic su **Apri**.

RISULTATO

Il file viene importato e adattato automaticamente al tempo corrente in Cubase.

Il file REX importato è costituito da più eventi, uno per ogni singola porzione del loop. Gli eventi sono posizionati automaticamente in una parte audio nella traccia selezionata e collocati in modo da conservare la temporizzazione originale interna del loop.

DOPO IL COMPLETAMENTO DI QUESTA OPERAZIONE

Aprire la parte nell'**Editor delle parti audio** per modificare separatamente ogni porzione (ad esempio silenziandola, spostando e ridimensionando gli eventi, aggiungendo effetti e processi ecc.).

È anche possibile regolare il tempo, in modo che il file REX vi si adatti automaticamente, a condizione che la rispettiva traccia sia impostata sul tempo musicale.

NOTA

Risultati simili si ottengono anche usando le funzioni di suddivisione in porzioni dei loop proprie di Cubase.

LINK CORRELATI

[Porzioni](#) a pag. 637

Importazione dei file MIDI

Cubase è in grado di importare i file MIDI standard. Ciò consente di trasferire il materiale MIDI verso/da qualsiasi tipo di applicazione MIDI, praticamente su tutte le piattaforme.

Opzioni di importazione per i file MIDI

Le **Opzioni di importazione** dei file MIDI consentono di specificare quali dati devono essere inclusi nei file MIDI importati.

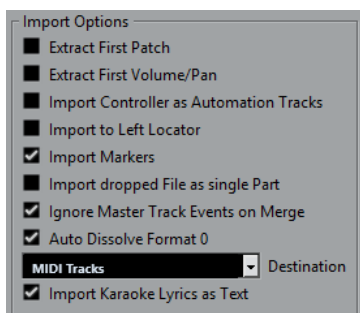

Estrai la prima patch

Converte i primi eventi **Program Change** e **Bank Select** di ciascuna traccia in conformità con le impostazioni definite nell'**Inspector**.

Estrai il primo evento di volume/pan

Converte i primi eventi **MIDI Volume** e **Pan** di ciascuna traccia in base alle impostazioni definite nell'**Inspector**.

Importa i controller come tracce d'automazione

Converte gli eventi **Controller MIDI** contenuti nel file MIDI in dati di automazione delle tracce MIDI.

Importa al localizzatore sinistro

Allinea il file MIDI importato alla posizione del localizzatore sinistro.

Importa i marker

Importa nel file i marker dei file MIDI standard e li converte in marker di Cubase.

Importa i file rilasciati come singola parte

Se si trascina un file MIDI nel progetto, questo viene posizionato su una traccia.

Ignora gli eventi della traccia master nella fusione

Consente di ignorare i dati della traccia tempo se si importa un file MIDI nel progetto corrente. Il file MIDI importato si adatta alla traccia tempo corrente nel progetto.

Dissolvi il formato 0 automaticamente

Dissolve automaticamente i file MIDI importati di tipo 0. Ciascun canale MIDI incorporato nel file viene posizionato su una traccia separata nella **Finestra progetto**.

Destinazione

Consente di specificare ciò che accade quando si trascina un file MIDI all'interno del progetto.

- L'opzione **Tracce MIDI** crea delle tracce MIDI per il file importato.
- L'opzione **Tracce instrument** crea delle tracce instrument per ciascun canale MIDI presente nel file MIDI e fa in modo che il programma carichi automaticamente i preset appropriati.

- L'opzione **HALion Sonic multi-timbrico** crea più tracce MIDI, ciascuna delle quali assegnata a un'istanza separata di HALion Sonic nella finestra **VST Instrument**, quindi carica i preset appropriati.

Importa le parole karaoke come testo

Converte le parole karaoke contenute in un file MIDI in un testo che può essere visualizzato nell'**Editor delle partiture**. Se questa opzione è disattivata, le parole vengono visualizzate solamente nell'**Editor elenco**.

Importazione di file MIDI

È possibile importare i file MIDI in Cubase.

PROCEDIMENTO

1. Selezionare **File > Importa > File MIDI**.
2. Facoltativo: se è aperto un progetto, specificare se si desidera creare un nuovo progetto. Se si seleziona **No**, il file MIDI viene importato nel progetto corrente.
3. Nella finestra di selezione file che si apre, individuare e selezionare il file MIDI desiderato e fare clic su **Apri**.

RISULTATO

Il file MIDI viene importato. Il risultato che si ottiene dipende dai contenuti del file MIDI e dalle impostazioni definite nella sezione **Opzioni di importazione** della finestra di dialogo **Preferenze** (pagina **MIDI—File MIDI**).

È anche possibile importare un file MIDI da un qualsiasi supporto trascinandolo da Esplora file/macOS Finder alla **Finestra progetto**. Si applicano sempre le impostazioni delle **Opzioni di importazione**.

LINK CORRELATI

[Opzioni di importazione per i file MIDI](#) a pag. 358

[Marker](#) a pag. 416

Formato Yamaha XF

Cubase supporta il formato Yamaha XF. XF è un'estensione del formato file MIDI standard che consente il salvataggio di dati specifici per un determinato brano, tramite un file MIDI di tipo 0.

Quando si importa un file MIDI contenente dei dati XF, questi dati vengono posizionati in delle parti, su tracce separate, chiamate **Dati XF**, **Dati degli accordi** o **Dati SysEx**. È possibile modificare tali parti nell'**Editor elenco**, allo scopo ad esempio di aggiungere o modificare del testo cantato.

IMPORTANTE

Non modificare l'ordine degli eventi all'interno dei dati XF o i dati dell'evento stesso, a meno che non si abbia una certa esperienza con i dati XF.

Cubase è inoltre in grado di esportare i dati XF come parte di un file MIDI di tipo 0. Se non si desidera esportare i dati XF con i dati MIDI, mettere in mute o eliminare le tracce contenenti i dati XF.

Loop MIDI

In Cubase è possibile importare dei loop MIDI.

Per importare dei loop MIDI utilizzare **MediaBay**. I loop MIDI hanno estensione `.midiloop`.

LINK CORRELATI

[Importazione dei loop MIDI](#) a pag. 911

Quantizzazione MIDI e audio

Quantizzare significa spostare il materiale audio o MIDI registrato, portandolo alla posizione musicalmente rilevante più vicina in una griglia musicale di riferimento. La quantizzazione è una funzione nata per correggere degli errori, ma la si può anche utilizzare in modo creativo.

È possibile quantizzare l'audio e il MIDI in base a una griglia o a un groove. Possono essere quantizzate anche più tracce audio contemporaneamente.

L'audio e il MIDI possono essere quantizzati contemporaneamente. Tuttavia, ciò che accade esattamente durante il processo di quantizzazione varia tra l'audio e il MIDI:

- La quantizzazione audio agisce sull'inizio degli eventi audio o sul contenuto.
- La quantizzazione MIDI può agire sull'inizio degli eventi MIDI in una parte, sulla lunghezza o sulla fine degli eventi MIDI.

NOTA

La quantizzazione si basa sulla posizione originale degli eventi. Si possono quindi sperimentare varie impostazioni senza il rischio di distruggere qualcosa.

LINK CORRELATI

[Quantizzazione dell'inizio degli eventi audio](#) a pag. 364

[Quantizzazione della durata degli eventi audio \(Quantizzazione AudioWarp\)](#) a pag. 364

[Quantizzazione dell'inizio degli eventi MIDI](#) a pag. 362

[Quantizzazione della durata degli eventi MIDI](#) a pag. 363

[Quantizzazione della fine degli eventi MIDI](#) a pag. 363

Funzioni di quantizzazione

Le funzioni di quantizzazione sono disponibili nel menu **Modifica** e nelle sezioni **Agganciamento** e **Quantizzazione** della barra degli strumenti della **Finestra progetto** e nella barra degli strumenti dell'**Editor dei campioni**.

Funzioni di quantizzazione nel menu Modifica

Quantizzazione

Quantizza l'inizio degli eventi audio o MIDI.

Reinizializza la quantizzazione

Riporta il materiale audio o MIDI al rispettivo stato originale non quantizzato e reinizializza qualsiasi modifica di lunghezza eseguita nel **Pannello della quantizzazione**.

Pannello della quantizzazione

Apri il **Pannello della quantizzazione**.

Quantizzazione avanzata

Da questo sotto menu è possibile selezionare le seguenti funzioni:

- **Quantizza la lunghezza degli eventi MIDI**

Taglia la fine degli eventi MIDI selezionati in modo che questi coincidano con il valore del parametro Quantizza la lunghezza. Vengono mantenute le posizioni di inizio.

- **Quantizza la fine degli eventi MIDI**
Sposta la fine degli eventi MIDI verso le posizioni in griglia più vicine.
- **Congela la quantizzazione MIDI**
Rende permanenti le posizioni di inizio e fine degli eventi MIDI. Questa funzione è utile in situazioni in cui si desidera quantizzare le note una seconda volta, basandosi come punto di partenza sulle attuali posizioni quantizzate, piuttosto che sulle posizioni originali.
- **Crea preset della quantizzazione groove**
Crea un preset della quantizzazione groove basata sugli hitpoint che sono stati creati nell'**Editor dei campioni**.

Funzioni di quantizzazione nella barra degli strumenti della finestra progetto e nella barra degli strumenti dell'Editor dei campioni

Applica quantizzazione



Applica le impostazioni di quantizzazione.

Preset di quantizzazione



Consente di selezionare un preset di quantizzazione.

Quantizzazione leggera attiv./disatt.



Attiva/disattiva la quantizzazione leggera (un tipo di quantizzazione non perfetta).

Quantizzazione AudioWarp attivata/disattivata



Attiva/disattiva la quantizzazione **AudioWarp**.

Apri il pannello della quantizzazione



Consente di aprire il **Pannello della quantizzazione**.

Quantizzazione dell'inizio degli eventi MIDI

È possibile quantizzare le posizioni iniziali degli eventi MIDI.

PREREQUISITI

È stata definita una griglia di quantizzazione nel menu a tendina **Preset di quantizzazione** della barra degli strumenti della **Finestra progetto**.

PROCEDIMENTO

1. Eseguire una delle seguenti azioni:
 - Nell'**Editor dei tasti**, selezionare gli eventi MIDI che si desidera quantizzare.
 - Nella **finestra progetto**, selezionare una parte MIDI.
 2. Selezionare **Modifica > Quantizza**.
-

RISULTATO

Vengono quantizzati gli inizi degli eventi MIDI selezionati o di tutti gli eventi della parte MIDI selezionata. Gli eventi che non corrispondono a posizioni nota esatte vengono spostati alla posizione in griglia più vicina. La lunghezza delle note viene mantenuta.

Quantizzazione della durata degli eventi MIDI

È possibile quantizzare la durata degli eventi MIDI.

PREREQUISITI

È stato definito un valore per il parametro Quantizzazione della durata nel menu a tendina **Quantizzazione della durata** che si trova nella barra degli strumenti dell'**Editor dei tasti**.

PROCEDIMENTO

1. Eseguire una delle seguenti azioni:
 - Nell'**Editor dei tasti**, selezionare gli eventi MIDI che si desidera quantizzare.
 - Nella **finestra progetto**, selezionare una parte MIDI.
2. Selezionare **Modifica > Quantizzazione avanzata > Quantizza la lunghezza degli eventi MIDI**.

RISULTATO

La fine degli eventi MIDI selezionati viene tagliata in modo che gli eventi coincidano con il valore di quantizzazione della lunghezza. Vengono mantenute le posizioni di inizio.

NOTA

Se è stata selezionata l'opzione **Collega alla quantizzazione** nel menu a tendina **Quantizzazione della durata** della barra degli strumenti dell'**Editor dei tasti**, gli eventi vengono ridimensionati in base alla griglia che è impostata nel menu a tendina **Preset di quantizzazione**. Vengono tenute in considerazione le impostazioni **Swing**, **Gruppo irregolare** e **Intervallo Q** del **Pannello della quantizzazione**.

Quantizzazione della fine degli eventi MIDI

È possibile quantizzare le posizioni finali degli eventi MIDI.

PREREQUISITI

È stata definita una griglia di quantizzazione nel menu a tendina **Preset di quantizzazione** della barra degli strumenti della **Finestra progetto**.

PROCEDIMENTO

1. Eseguire una delle seguenti azioni:
 - Nell'**Editor dei tasti**, selezionare gli eventi MIDI che si desidera quantizzare.
 - Nella **finestra progetto**, selezionare una parte MIDI.
2. Selezionare **Modifica > Quantizzazione avanzata > Quantizza la fine degli eventi MIDI**.

RISULTATO

La fine degli eventi MIDI viene spostata alle posizioni in griglia più vicine.

Quantizzazione dell'inizio degli eventi audio

È possibile quantizzare le posizioni di inizio degli eventi audio.

PREREQUISITI

È stata definita una griglia di quantizzazione nel menu a tendina **Preset di quantizzazione** della barra degli strumenti della **Finestra progetto**.

PROCEDIMENTO

1. Nella **Finestra progetto**, selezionare un evento audio, un loop suddiviso in segmenti o una parte audio.
2. Selezionare **Modifica > Quantizza**.

RISULTATO

Il punto di agganciamento dell'evento, o se non è disponibile, l'inizio dell'evento audio, viene quantizzato. Gli inizi degli eventi che non corrispondono a posizioni nota esatte vengono spostati alle posizioni in griglia più vicine.

NOTA

Se si utilizza la funzione **Quantizza** su una parte audio, gli inizi degli eventi all'interno della parte vengono quantizzati.

Quantizzazione della durata degli eventi audio (Quantizzazione AudioWarp)

È possibile quantizzare un evento audio o un intervallo di selezione audio applicando la funzione di modifica della durata al contenuto dell'evento audio.

PROCEDIMENTO

1. Eseguire una delle seguenti azioni:
 - Selezionare l'evento audio che si desidera quantizzare.
 - Selezionare un intervallo dell'evento che si desidera quantizzare.
2. Nella barra degli strumenti, attivare l'opzione **Quantizzazione AudioWarp attivata/disattivata**.
3. Eseguire una delle seguenti azioni:
 - Fare clic su **Preset di quantizzazione** e selezionare un preset per la griglia di quantizzazione dal menu a tendina.
 - Fare clic su **Apri il pannello della quantizzazione** e definire la griglia di quantizzazione utilizzando i parametri disponibili.
4. Selezionare **Modifica > Quantizza**.

RISULTATO

L'evento audio viene quantizzato, i relativi marker di warp vengono cioè allineati alla griglia di quantizzazione per mezzo dell'applicazione della funzione di modifica della durata (time stretching). Le sezioni audio che si trovano tra i marker di warp vengono stirate o compresse in modo da farle coincidere con l'intervallo di tempo definito nel menu a tendina **Preset di quantizzazione**.

NOTA

Se si utilizza un valore di quantizzazione di 1/4 su del materiale audio basato su note da un sedicesimo, i marker di warp che si trovano alle posizioni nota da un quarto vengono quantizzati sulla griglia, mentre i marker di warp rimanenti vengono spostati mantenendo le relative distanze tra di essi.

LINK CORRELATI

[Pannello della quantizzazione](#) a pag. 366

[Porzioni](#) a pag. 637

Quantizzazione di più tracce audio

È possibile quantizzare più tracce audio contemporaneamente.

PROCEDIMENTO

1. Nell'area dei controlli globali delle tracce all'interno dell'elenco tracce, fare clic su **Aggiungi una traccia** .
2. Fare clic su **Cartella**.
3. Fare clic su **Aggiungi una traccia**.
4. Spostare nella traccia cartella tutte le tracce audio che si desidera quantizzare.

NOTA

L'audio su tutte le tracce deve avere le stesse posizioni di inizio e di fine.

5. Selezionare la traccia cartella e attivare l'**Editing di gruppo** nell'elenco tracce.
 6. Nel riquadro di visualizzazione degli eventi, selezionare uno degli eventi. Tutti gli eventi audio nella traccia cartella vengono selezionati.
 7. Nella barra degli strumenti della **Finestra progetto**, fare clic su **Apri il pannello della quantizzazione** per aprire il **Pannello della quantizzazione**.
 8. Definire le modifiche desiderate nella sezione **Regole per la suddivisione** del **Pannello della quantizzazione** e fare clic su **Suddividi**.
Gli eventi audio nel gruppo di editing vengono suddivisi.
 9. Definire le modifiche desiderate nella sezione di quantizzazione del **Pannello della quantizzazione** e fare clic su **Quantizzazione**.
Gli eventi suddivisi vengono quantizzati.
 10. Facoltativo: per correggere sovrapposizioni o spazi vuoti nell'audio quantizzato, definire le modifiche desiderate nella sezione **Dissolvenze incrociate** del **Pannello della quantizzazione** e fare clic su **Dissolvenza incrociata**.
-

RISULTATO

Gli eventi audio vengono quantizzati.

LINK CORRELATI

[Pannello della quantizzazione](#) a pag. 366

[Modalità Editing di gruppo](#) a pag. 263

Quantizzazione AudioWarp di più tracce audio

È possibile utilizzare i marker di warp per quantizzare più tracce audio. Tuttavia, la quantizzazione AudioWarp non mantiene la coerenza di fase.

PROCEDIMENTO

1. Nell'area dei controlli globali delle tracce all'interno dell'elenco tracce, fare clic su **Aggiungi una traccia** .
2. Fare clic su **Cartella**.
3. Fare clic su **Aggiungi una traccia**.
4. Spostare nella traccia cartella tutte le tracce audio che si desidera quantizzare.

NOTA

L'audio su tutte le tracce deve avere le stesse posizioni di inizio e di fine.

-
5. Selezionare la traccia cartella e attivare **l'Editing di gruppo** nell'elenco tracce.
 6. Nel riquadro di visualizzazione degli eventi, selezionare uno degli eventi. Tutti gli eventi audio nella traccia cartella vengono selezionati.
 7. Nella barra degli strumenti della **Finestra progetto**, attivare l'opzione **Quantizzazione AudioWarp attivata/disattivata**.
 8. Fare clic su **Apri il pannello della quantizzazione** per aprire il **Pannello della quantizzazione**.
 9. Apportare le modifiche desiderate nella sezione **Regole di creazione dei marker di warp** del **Pannello della quantizzazione** e fare clic su **Crea**.
 10. Definire le modifiche desiderate nella sezione **Impostazioni di quantizzazione** del **Pannello della quantizzazione** e fare clic su **Quantizzazione**.

RISULTATO

La quantizzazione AudioWarp viene applicata a tutte le tracce presenti nel gruppo di editing.

LINK CORRELATI

[Pannello della quantizzazione](#) a pag. 366
[Modalità Editing di gruppo](#) a pag. 263

Pannello della quantizzazione

Il **Pannello della quantizzazione** consente di definire come quantizzare il materiale audio o MIDI, in base a una griglia o a un groove. A seconda del metodo scelto, vengono visualizzati parametri diversi.

Per aprire il **Pannello della quantizzazione**, eseguire una delle seguenti azioni:

- Fare clic su **Apri pannello di quantizzazione** nella barra degli strumenti.
- Selezionare **Modifica > Pannello della quantizzazione**.

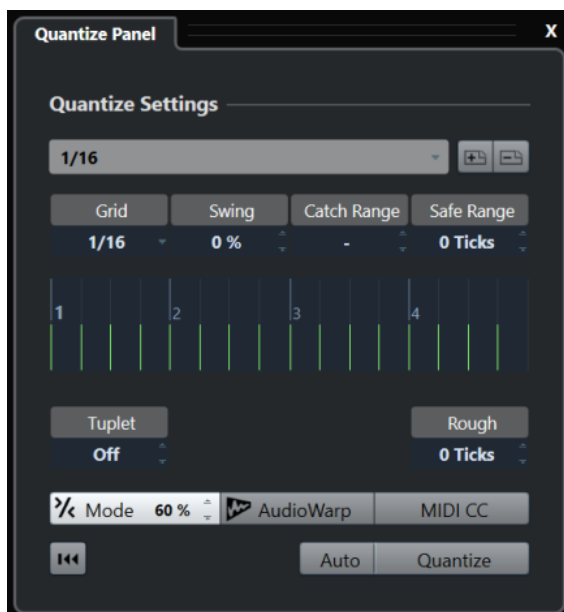

Preset di quantizzazione

I preset di quantizzazione sono visualizzati in cima al **Pannello della quantizzazione**. In questa sezione è possibile caricare e salvare i preset che includono tutte le impostazioni relative alla quantizzazione.

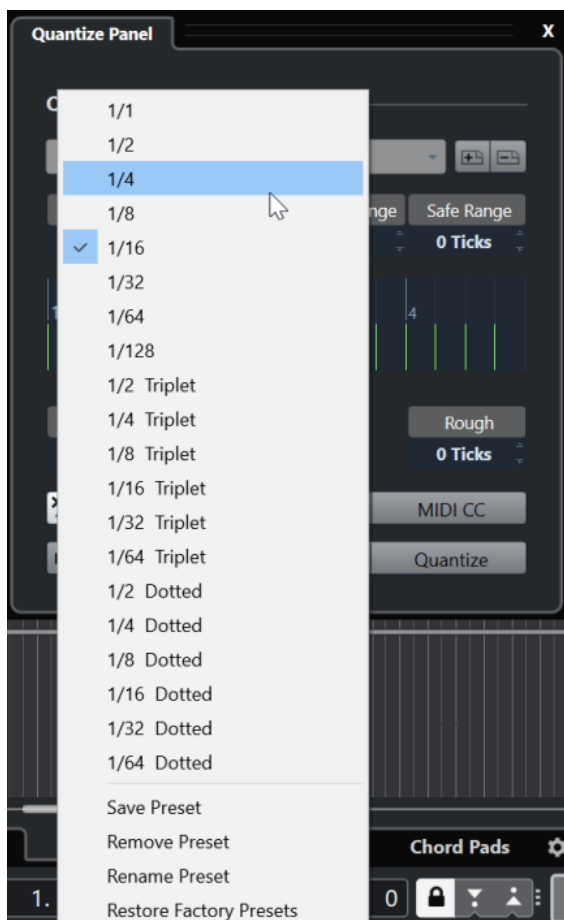

Seleziona preset

Consente di selezionare un preset.

Salva preset

Consente di salvare le impostazioni correnti sotto forma di preset, in modo che questi diventino disponibili in tutti i menu a tendina dei **Preset di quantizzazione**.

Rimuovi preset

Consente di rimuovere il preset selezionato.

Rinomina preset

Apri una finestra di dialogo in cui è possibile rinominare il preset selezionato.

Ripristina i preset di fabbrica

Consente di ripristinare i preset di fabbrica.

Creazione di preset della quantizzazione groove

È possibile creare un preset della quantizzazione groove basata sugli hitpoint che sono stati creati nell'**Editor dei campioni**.

PROCEDIMENTO

1. Nella **finestra progetto**, fare doppio-clic sull'evento dal quale si desidera estrarre la temporizzazione.
Si apre l'**Editor dei campioni**.
2. Aprire la sezione **Hitpoint**.
Gli hitpoint relativi all'evento audio vengono rilevati e visualizzati automaticamente.
3. Aprire la sezione **Crea** e fare clic su **Groove**.
Viene estratto il groove.

RISULTATO

Il groove viene estratto dall'evento audio e reso disponibile nel menu a tendina **Preset di quantizzazione** che si trova nella barra degli strumenti della **finestra progetto**.

DOPO IL COMPLETAMENTO DI QUESTA OPERAZIONE

Aprire il **Pannello della quantizzazione** e salvare il groove sotto forma di preset.

LINK CORRELATI

[Creazione di un preset della quantizzazione groove](#) a pag. 640

[Preset di quantizzazione](#) a pag. 367

Opzioni per la quantizzazione su una griglia musicale

È possibile utilizzare la griglia musicale per quantizzare la musica che è stata registrata.

- Per accedere alle opzioni dedicate alla quantizzazione su una griglia musicale, selezionare un formato tempo musicale dal menu a tendina **Seleziona preset** nel **Pannello della quantizzazione**.

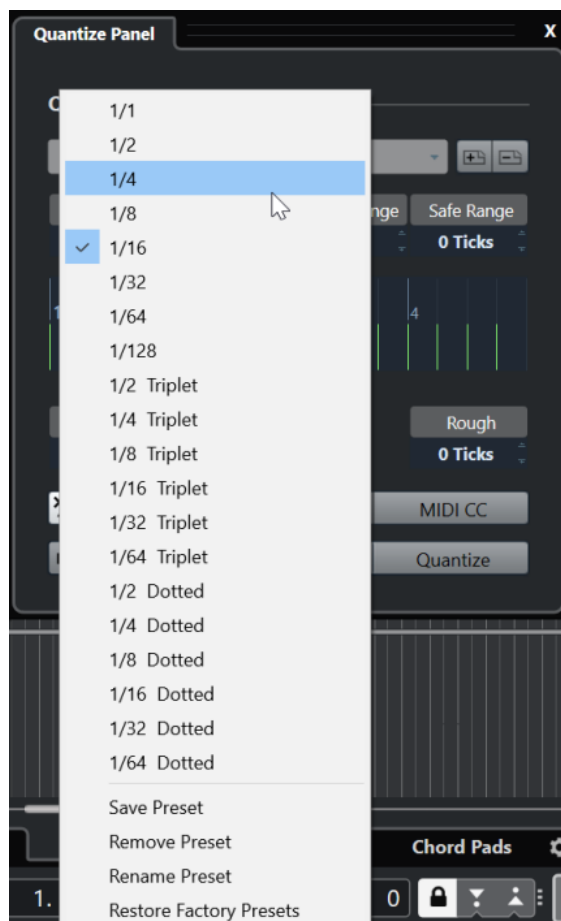

Sono disponibili le seguenti opzioni:

Griglia

Consente di selezionare il valore di base per la griglia di quantizzazione.

Swing

Ritarda ogni seconda posizione nella griglia, creando un andamento ritmico swing o shuffle.

NOTA

La funzione **Swing** è disponibile solamente se il parametro **Griglia** è impostato su un valore lineare ed è disattivata l'opzione **Gruppo irregolare**.

Intervallo Q

Consente di impostare un valore che determina che la quantizzazione ha effetto solamente sul materiale audio o MIDI entro la distanza dalle linee della griglia impostata. Questa impostazione si riflette nel display della griglia.

Intervallo sicuro

Crea una zona di sicurezza prima e dopo le posizioni di quantizzazione. Se si specifica una distanza in tick (120 ticks = una nota da un sedicesimo), gli eventi che si trovano in questa zona non vengono quantizzati. Di conseguenza, vengono mantenute delle lievi variazioni.

Griglia

Visualizza la griglia di quantizzazione. Il materiale audio o MIDI quantizzato viene spostato alle posizioni indicate dalle linee verticali della griglia.

Gruppo irregolare

Crea delle griglie ritmicamente più complesse, dividendo la griglia in step più piccoli, dando così origine a dei gruppi irregolari.

Appross.

Consente di impostare una distanza in tick per fare in modo che il materiale audio o MIDI venga quantizzato a posizioni casuali approssimate, entro la distanza dalla griglia di quantizzazione specificata. In tal modo è possibile ottenere delle lievi variazioni e allo stesso tempo evitare che il materiale audio o MIDI vada a finire troppo lontano dalla griglia.

Modalità Quantizzazione leggera

Applica una quantizzazione non perfetta che fa in modo che il materiale audio o MIDI venga spostato in maniera non del tutto precisa alla posizione più vicina nella griglia di quantizzazione. Il valore **Livello di quantizzazione** sulla destra determina quanto vicino alla griglia si sposta il materiale audio o MIDI.

NOTA

La quantizzazione leggera si basa sulle attuali posizioni quantizzate e non sulle posizioni originali degli eventi. È possibile utilizzare ripetutamente la modalità di quantizzazione leggera per spostare gradualmente il materiale audio o MIDI vicino alla griglia di quantizzazione fino a quando si individua la corretta temporizzazione.

AudioWarp

Quantizza il contenuto dell'evento audio applicando la funzione di modifica della durata (time stretching). I marker di warp vengono allineati con la griglia di quantizzazione definita.

MIDI CC

Sposta automaticamente i controller relativi alle note MIDI (pitchbend, ecc.) con le note quando queste vengono quantizzate.

Reinicializza la quantizzazione

Riporta il materiale audio o MIDI al rispettivo stato originale non quantizzato.

IMPORTANTE

Questa funzione non ha effetto su un evento che è stato spostato manualmente.

Auto

Applica immediatamente qualsiasi modifica alle parti o agli eventi selezionati. Un modo per utilizzare questa funzione consiste nell'impostare la riproduzione in loop e regolare le impostazioni fino a quando si ottiene il risultato desiderato.

Quantizzazione

Applica le impostazioni definite.

Opzioni per la quantizzazione in base a un groove

È possibile generare una griglia di temporizzazione a partire da una parte MIDI o da un loop audio e utilizzare questo groove per quantizzare la musica registrata. Si può in tal modo ricreare l'andamento ritmico di questo specifico evento o parte.

Per accedere alle opzioni relative alla funzione di quantizzazione in base a un groove, selezionare una parte MIDI da un loop audio, un evento audio con degli hitpoint, o una parte audio segmentata. Eseguire una delle seguenti azioni:

- Trascinare la parte o l'evento nel display della griglia al centro del **Pannello della quantizzazione**.
- Selezionare **Modifica > Quantizzazione avanzata > Crea preset della quantizzazione groove**.

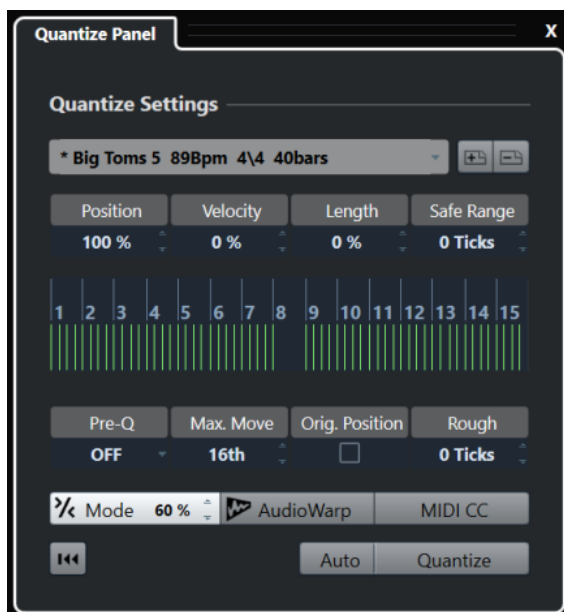

Diventano disponibili le seguenti opzioni:

Posizione

Determina la misura in cui la temporizzazione del groove influenza la musica.

Velocity (solo MIDI)

Determina la misura in cui i valori di velocity all'interno del groove influenzano la musica.

NOTA

Non tutti i groove contengono delle informazioni di velocity.

Lunghezza (solo MIDI)

Consente di specificare la misura in cui la lunghezza delle note viene influenzata dal groove.

NOTA

Per le parti di batteria, l'impostazione **Lunghezza** viene ignorata.

Intervallo sicuro

Consente di creare una zona di sicurezza prima e dopo le posizioni di quantizzazione. Se si specifica una distanza in tick (120 ticks = una nota da un sedicesimo), gli eventi che si trovano in questa zona non vengono quantizzati. Di conseguenza, vengono mantenute delle lievi variazioni.

Display della griglia

Visualizza la griglia di quantizzazione. Il materiale audio o MIDI quantizzato viene spostato alle posizioni indicate dalle linee verticali della griglia.

Prequantizzazione

Consente di specificare una griglia musicale sulla quale è possibile quantizzare prima il materiale audio o MIDI. Ciò consente di spostare le note più vicino alla relativa destinazione groove.

NOTA

Se si applica ad esempio un groove shuffle a un pattern di note da un sedicesimo, si può impostare un valore di pre-quantizzazione di 16 per raddrizzare la temporizzazione prima di applicare la quantizzazione groove.

Spst. max.

Consente di selezionare un valore nota per specificare una distanza massima per lo spostamento dell'audio o del MIDI.

Posiz. originale

Imposta la posizione di inizio originale del materiale quantizzato come punto di partenza della quantizzazione. In tal modo è possibile sincronizzare del materiale il cui inizio non coincide con la prima misura del progetto.

Quantizzazione approssimata

Consente di impostare una distanza in tick per fare in modo che il materiale audio o MIDI venga quantizzato a posizioni casuali approssimate, entro la distanza dalla griglia di quantizzazione specificata. In tal modo è possibile ottenere delle lievi variazioni e allo stesso tempo evitare che il materiale audio o MIDI vada a finire troppo lontano dalla griglia.

Modalità Quantizzazione leggera

Applica una quantizzazione non perfetta che fa in modo che il materiale audio o MIDI venga spostato in maniera non del tutto precisa alla posizione più vicina nella griglia di quantizzazione. Il valore **Livello di quantizzazione** sulla destra determina quanto vicino alla griglia si sposta il materiale audio o MIDI.

NOTA

La quantizzazione leggera si basa sulle attuali posizioni quantizzate e non sulle posizioni originali degli eventi. È possibile utilizzare ripetutamente la modalità di quantizzazione leggera per spostare gradualmente il materiale audio o MIDI vicino alla griglia di quantizzazione fino a quando si individua la corretta temporizzazione.

AudioWarp

Quantizza il contenuto dell'evento audio applicando la funzione di modifica della durata (time stretching). I marker di warp vengono allineati con la griglia di quantizzazione definita.

MIDI CC

Sposta automaticamente i controller relativi alle note MIDI (pitchbend, ecc.) con le note quando queste vengono quantizzate.

Reinizializza la quantizzazione

Riporta il materiale audio o MIDI al rispettivo stato originale non quantizzato.

IMPORTANTE

Questa funzione non ha effetto su un evento che è stato spostato manualmente.

Auto

Applica immediatamente qualsiasi modifica alle parti o agli eventi selezionati. Un modo per utilizzare questa funzione consiste nell'impostare la riproduzione in loop e regolare le impostazioni fino a quando si ottiene il risultato desiderato.

Quantizzazione

Applica le impostazioni definite.

LINK CORRELATI

[Creazione di preset della quantizzazione groove](#) a pag. 368

Opzioni per la quantizzazione di più tracce audio

Se si quantizzano più tracce audio, la sezione **Regole per la suddivisione** diventa disponibile nel **Pannello della quantizzazione**. Utilizzarlo per determinare il modo in cui gli eventi vengono suddivisi in corrispondenza degli hitpoint.

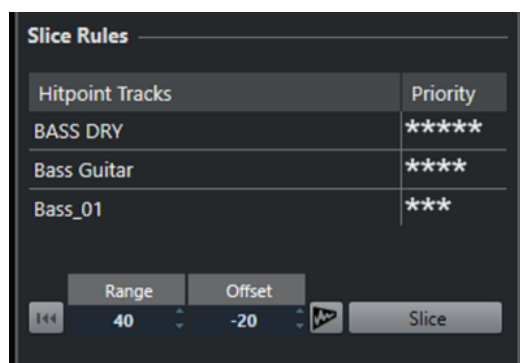

- Per accedere alla sezione **Regole per la suddivisione**, spostare le proprie tracce audio in una traccia cartella, attivare l'opzione **Editing di gruppo** e aprire il **Pannello della quantizzazione**.

Tracce con hitpoint

Riporta un elenco di tutte le tracce audio del gruppo di editing che contengono degli hitpoint.

Priorità

Fare clic e trascinamento verso destra o sinistra per specificare una priorità. Gli hitpoint della traccia con priorità più elevata determinano le posizioni di suddivisione per l'audio su tutte le tracce. Se il fattore di zoom è sufficientemente elevato, le posizioni di suddivisione vengono contrassegnate da linee verticali nella **Finestra progetto**.

Intervallo

Consente di specificare la distanza entro la quale due hitpoint su tracce diverse vengono considerati come contrassegnanti lo stesso movimento.

Scostamento

Consente di impostare un valore di scostamento (offset) che determina quanto prima, rispetto all'hitpoint vero e proprio, un evento audio viene suddiviso. Questo consente di leggere variazioni della posizione di taglio. Ciò è utile se si desidera creare delle dissolvenze incrociate alla posizione in cui avviene la suddivisione. Inoltre, questo parametro è di aiuto per evitare di tagliare dei segnali sulle tracce che non contengono hitpoint.

Quantizzazione AudioWarp attivata/disattivata

Attivare questo pulsante per quantizzare il contenuto dell'evento audio applicando la funzione di modifica della durata (time stretching). Viene in tal modo abilitata la sezione **Regole di creazione dei marker di warp**, che consente di specificare una priorità. Gli hitpoint della traccia con priorità più elevata determinano le posizioni dei marker di warp per l'audio su tutte le tracce.

Suddividi

Suddivide tutti gli eventi audio del gruppo di editing e imposta i punti di agganciamento degli eventi alla posizione dell'hitpoint con priorità più elevata.

Reinizializza

Annulla tutte le suddivisioni effettuate e ripristina lo stato originale degli eventi audio.

LINK CORRELATI

[Opzioni per la quantizzazione AudioWarp di più tracce audio](#) a pag. 375

[Sezione Dissolvenze incrociate](#) a pag. 374

[Quantizzazione AudioWarp di più tracce audio](#) a pag. 366

[Modalità Editing di gruppo](#) a pag. 263

Sezione Dissolvenze incrociate

La sezione **Dissolvenze incrociate** diventa disponibile dopo che gli eventi audio sono stati suddivisi. Le funzioni presenti in questa sezione consentono di correggere le sovrapposizioni o gli spazi vuoti che potrebbero comparire a seguito del riposizionamento dell'audio.

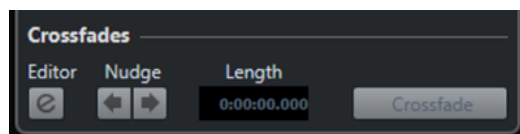

Facendo clic su **Dissolvenza incrociata**, viene tagliata la fine del primo evento in corrispondenza della posizione di inizio dell'evento successivo (nel caso di sovrapposizioni), mentre il secondo evento viene stirato fino a quando il suo inizio coincide con la fine dell'evento precedente (nel caso di spazi vuoti).

Per ottenere delle transizioni continue e ininterrotte è possibile applicare delle dissolvenze incrociate. Utilizzare i seguenti parametri:

Apri l'Editor delle dissolvenze incrociate

Apri l'**Editor delle dissolvenze incrociate**, nel quale è possibile specificare il tipo di curva, la lunghezza e altri parametri relativi alle dissolvenze incrociate.

Spingi la dissolvenza incrociata verso sinistra/destra

Sposta l'area della dissolvenza incrociata nell'evento audio verso sinistra o verso destra, in step di un millisecondo. Questa funzione è utile in particolare se il valore **Offset** nella sezione **Regole per la suddivisione** non era sufficientemente elevato e si desidera evitare che la dissolvenza incrociata tagli un attacco.

Durata

Specifica la lunghezza dell'area della dissolvenza incrociata.

LINK CORRELATI

[Editor delle dissolvenze incrociate](#) a pag. 383

Opzioni per la quantizzazione AudioWarp di più tracce audio

La sezione **Regole di creazione dei marker di warp** viene resa disponibile quando si attiva la quantizzazione AudioWarp per più tracce audio.

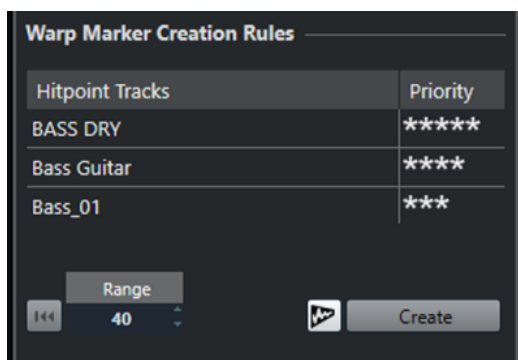

Priorità

In questa colonna è possibile definire una priorità per ciascuna traccia. La traccia con priorità più alta definisce dove vengono creati i marker di warp.

Se si imposta la stessa priorità per più tracce, la posizione del marker di warp viene definita dalla traccia che contiene il primo hitpoint entro l'intervallo specificato. Questo viene eseguito per ogni singola posizione del marker di warp.

- Per specificare una priorità, fare clic e trascinamento verso destra o sinistra. Se non viene visualizzato nessun simbolo stella, gli hitpoint della traccia corrispondente non vengono presi in considerazione.

Intervallo

Due hitpoint su tracce differenti sono considerati come contrassegnanti lo stesso beat se questi si trovano entro una determinata distanza l'uno dall'altro. Il parametro **Intervallo** consente di specificare questa distanza. Si applicano le seguenti regole:

- Se una delle tracce ha priorità più alta, il relativo hitpoint viene utilizzato per creare il marker di warp.
- Se le tracce hanno la stessa priorità, viene usato il primo hitpoint nell'intervallo.

Reinicializza

Annulla la creazione dei marker di warp.

Quantizzazione AudioWarp attivata/disattivata

Attiva/Disattiva la quantizzazione AudioWarp. Attivandola, viene abilitata la sezione **Regole per la suddivisione**.

Crea

Crea dei marker di warp per tutte le tracce.

LINK CORRELATI

[Opzioni per la quantizzazione di più tracce audio](#) a pag. 373

[Quantizzazione AudioWarp di più tracce audio](#) a pag. 366

[Modalità Editing di gruppo](#) a pag. 263

Dissolvenze, dissolvenze incrociate e inviluppi

Le dissolvenze consentono di aumentare o ridurre gradualmente il volume all'inizio o alla fine di eventi o clip audio e di creare delle transizioni omogenee.

È possibile creare le seguenti dissolvenze:

- **Fade-in/fade-out**

I fade-in e i fade-out consentono di aumentare o ridurre gradualmente il volume di eventi o clip audio. I fade-in e i fade-out possono essere basati su eventi o su clip.

Le dissolvenze basate sugli eventi vengono calcolate in tempo reale quando si riproducono degli eventi audio. È possibile creare curve delle dissolvenze diverse per più eventi, anche se questi fanno riferimento alla stessa clip audio.

NOTA

Maggiore è il numero di dissolvenze basate sugli eventi applicate, più elevata sarà la potenza di processamento richiesta.

Le dissolvenze basate sulle clip vengono applicate alla clip audio. Gli eventi che fanno riferimento alla stessa clip otterranno le stesse dissolvenze.

- **Dissolvenze incrociate**

Le dissolvenze incrociate consentono di creare delle transizioni omogenee per gli eventi audio consecutivi sulla stessa traccia. Le dissolvenze incrociate sono sempre basate su eventi.

- **Dissolvenze automatiche**

Le dissolvenze automatiche consentono di applicare automaticamente dei brevi fade-in e fade-out agli eventi su specifiche tracce audio. È possibile anche applicarle globalmente a tutte le tracce audio. Vengono in tal modo create delle transizioni omogenee tra gli eventi.

- **Inviluppi degli eventi**

Gli inviluppi degli eventi sono costituiti da curve del volume per eventi o clip audio. Essi consentono di impostare delle modifiche di volume non solo all'inizio o alla fine di una parte audio o di una clip, ma anche all'interno di esse. Gli inviluppi possono essere basati sugli eventi o sulle clip.

LINK CORRELATI

[Dissolvenze basate sugli eventi](#) a pag. 377

[Creazione di dissolvenze basate sulle clip](#) a pag. 381

[Dissolvenze incrociate](#) a pag. 382

[Dissolvenze e dissolvenze incrociate automatiche](#) a pag. 391

[Inviluppi degli eventi](#) a pag. 394

Dissolvenze basate sugli eventi

È possibile creare dei fade-in e dei fade-out basati sugli eventi. Queste dissolvenze vengono calcolate in tempo reale quando si riproducono degli eventi audio. È possibile creare curve delle dissolvenze diverse per più eventi, anche se questi fanno riferimento alla stessa clip audio.

Le dissolvenze basate su eventi possono essere create in vari modi:

- Utilizzando le maniglie degli eventi
- Tramite la selezione degli intervalli

Le dissolvenze basate su eventi possono essere modificate nelle finestre di dialogo delle **Dissolvenze**.

LINK CORRELATI

[Creare e modificare le dissolvenze utilizzando le maniglie](#) a pag. 377

[Creare e modificare le dissolvenze mediante l'utilizzo dello strumento Seleziona un intervallo](#) a pag. 379

[Finestra di dialogo per le dissolvenze basate su eventi](#) a pag. 380

Creare e modificare le dissolvenze utilizzando le maniglie

È possibile creare e modificare dei fade-in e fade-out basati sugli eventi utilizzando le maniglie degli eventi. In tal modo è possibile ottenere un riscontro visivo delle operazioni eseguite e si ha la possibilità di applicare lo stesso tipo di dissolvenza a più eventi selezionati.

PROCEDIMENTO

1. Selezionare gli eventi audio per i quali si desidera creare delle dissolvenze e posizionare su uno di essi il puntatore del mouse.

Negli angoli superiore sinistro e destro diventano visibili delle maniglie delle dissolvenze triangolari.

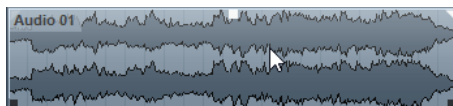

2. Eseguire una delle seguenti azioni:

- Per creare un fade-in, trascinare la maniglia delle dissolvenze sinistra verso destra.

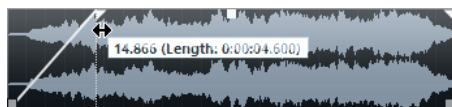

- Per creare un fade-out, trascinare la maniglia delle dissolvenze destra verso sinistra.

RISULTATO

La dissolvenza viene applicata e visualizzata nella forma d'onda dell'evento. Se si selezionano più eventi, a tutti gli eventi selezionati viene applicata la stessa dissolvenza.

NOTA

È possibile modificare la lunghezza delle dissolvenze in qualsiasi momento trascinando le relative maniglie.

Maniglie degli eventi

Gli eventi audio dispongono di una maniglia per il fade-in e di una maniglia per il fade-out, oltre che di una maniglia del volume. Queste maniglie consentono di modificare in maniera estremamente rapida la lunghezza delle dissolvenze o il volume degli eventi all'interno della **Finestra progetto**.

Le maniglie degli eventi diventano visibili se si porta il puntatore del mouse su un evento o se si selezionano degli eventi.

NOTA

Per visualizzare in maniera permanente le maniglie degli eventi e le curve delle dissolvenze, cioè non solo quando si porta il puntatore del mouse sopra gli eventi, attivare l'opzione **Mostra sempre le curve di volume degli eventi** nella finestra di dialogo **Preferenze** (pagina **Riquadro di visualizzazione degli eventi—Audio**).

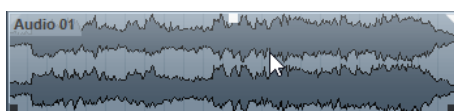

Negli angoli superiore-sinistro e superiore-destro si trovano delle maniglie delle dissolvenze triangolari che consentono di modificare la lunghezza del fade-in o del fade-out. La maniglia quadrata in alto, al centro, permette di modificare il volume.

- Per modificare la lunghezza del fade-in, trascinare verso destra o sinistra la maniglia che si trova nella parte superiore-sinistra.
- Per modificare la lunghezza del fade-out, trascinare verso sinistra o destra la maniglia che si trova nella parte superiore-destra.
- Per modificare il volume, trascinare verso l'alto o verso il basso la maniglia del volume che si trova nella parte superiore centrale.

Le modifiche alle dissolvenze e al volume si riflettono nella forma d'onda dell'evento e nella linea info.

NOTA

Per modificare il volume dell'evento e le dissolvenze mediante l'utilizzo della rotellina del mouse, attivare l'opzione **Utilizza la rotellina del mouse per regolare il volume e le dissolvenze** nella finestra di dialogo **Preferenze** (pagina **Modifica—Audio**). Per spostare il punto finale del fade-in, premere **Shift** mentre si muove la rotellina del mouse e si posiziona il puntatore del mouse in un punto qualsiasi nella metà sinistra dell'evento. Quando il puntatore del mouse si trova invece in un punto qualsiasi nella metà destra, viene invece spostato il punto iniziale del fade-out.

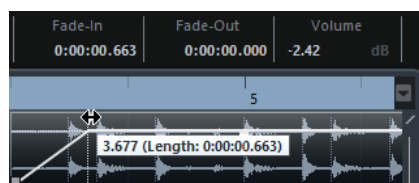

Creare e modificare le dissolvenze mediante l'utilizzo dello strumento **Seleziona un intervallo**

È possibile creare e modificare le dissolvenze basate su eventi utilizzando lo strumento **Seleziona un intervallo**. L'utilizzo dello strumento **Seleziona un intervallo** è utile se si desidera creare delle dissolvenze per più eventi audio su tracce separate.

PROCEDIMENTO

1. Nella barra degli strumenti della **Finestra progetto**, selezionare lo strumento **Seleziona un intervallo**.

NOTA

Se si seleziona un intervallo che si estende su più eventi audio in più tracce audio, è possibile creare delle dissolvenze su tracce multiple.

2. Eseguire una delle seguenti azioni:

- Per creare un fade-in che comincia all'inizio dell'evento, selezionare un intervallo, quindi selezionare **Audio > Dissolvenze > Fade-in fino all'inizio dell'intervallo**.

NOTA

Se l'intervallo comincia in corrispondenza dell'inizio dell'evento o prima, il fade-in parte all'inizio dell'evento e termina alla fine dell'intervallo.

- Per creare un fade-out che termina alla fine dell'evento, selezionare un intervallo il cui termine coincide con la fine dell'evento e selezionare **Audio > Dissolvenze > Fade-out dalla fine dell'intervallo**.

NOTA

Se l'intervallo termina in corrispondenza della fine dell'evento o dopo, il fade-out parte all'inizio dell'intervallo e termina alla fine dell'evento.

- Per creare un fade-in e un fade-out, selezionare un intervallo al centro dell'evento e selezionare **Audio > Dissolvenze > Adatta le dissolvenze alla selezione**.

Applicazione delle dissolvenze predefinite

È possibile utilizzare le dissolvenze predefinite per creare dei fade-in e fade-out basati su eventi.

PROCEDIMENTO

1. Selezionare uno o più eventi audio nella **Finestra progetto**.
2. Eseguire una delle seguenti azioni:
 - Per creare un fade-in, selezionare **Audio > Dissolvenze > Applica fade-in standard**.
 - Per creare un fade-out, selezionare **Audio > Dissolvenze > Applica fade-out standard**.

RISULTATO

Viene applicata una dissolvenza basata sull'evento, della stessa lunghezza e forma della dissolvenza predefinita.

NOTA

Per modificare la dissolvenza predefinita, selezionare **Audio > Dissolvenze > Apri l'Editor delle dissolvenze**, configurare la dissolvenza e fare clic su **Predefinito**.

LINK CORRELATI

[Finestra di dialogo per le dissolvenze basate su eventi](#) a pag. 380

Rimozione delle dissolvenze basate sugli eventi

È possibile rimuovere le dissolvenze basate sugli eventi.

PROCEDIMENTO

1. Selezionare l'evento desiderato con lo strumento **Selezione oggetto**.
2. Eseguire una delle seguenti operazioni:
 - Per rimuovere un fade-in, selezionare **Audio > Dissolvenze > Rimuovi fade-in**.
 - Per rimuovere un fade-out, selezionare **Audio > Dissolvenze > Rimuovi fade-out**.
 - Per rimuovere un fade-in e un fade-out, selezionare **Audio > Dissolvenze > Rimuovi le dissolvenze**.

Finestra di dialogo per le dissolvenze basate su eventi

Questa finestra di dialogo consente di configurare le dissolvenze basate su eventi selezionate.

- Per aprire la finestra di dialogo relativa alle dissolvenze basate su eventi, creare una dissolvenza per uno o più eventi audio, selezionare gli eventi e selezionare **Audio > Dissolvenze > Apri Editor delle dissolvenze**.

NOTA

Se si selezionano più eventi, è possibile regolare contemporaneamente le curve delle dissolvenze per tutti gli eventi selezionati. Questa funzionalità è utile ad esempio se si intende applicare lo stesso tipo di fade-in a più di un evento.

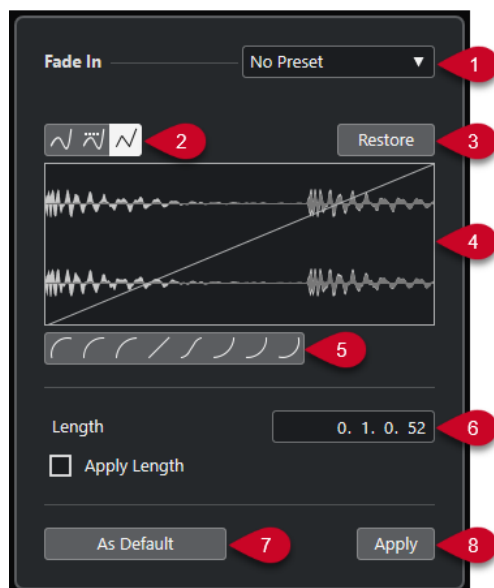

Sono disponibili le seguenti opzioni:

1 **Menu a tendina dei preset**

Consente di impostare dei preset per le curve di fade-in o di fade-out.

- Per applicare un preset salvato, selezionarlo dal menu a tendina.
- Per rimuovere un preset salvato, selezionarlo dal menu a tendina e fare clic su **Rimuovi**.

2 **Pulsanti relativi ai tipi di curva**

Applica una interpolazione "spline", una interpolazione "spline" attenuata, o una interpolazione lineare alla curva.

3 **Ripristina**

Fare clic su questo pulsante per annullare tutte le modifiche eseguite dall'apertura della finestra di dialogo.

4 **Display delle dissolvenze**

Mostra la forma della curva di dissolvenza. La forma d'onda più scura mostra il risultato, mentre la forma d'onda corrente è visualizzata in una tonalità più chiara.

- Per aggiungere dei punti, fare clic sulla curva.
- Per cambiare la forma della curva, fare clic e trascinare i punti esistenti.
- Per rimuovere un punto dalla curva, trascinarlo fuori dal display.

5 **Pulsanti relativi alla forma delle curve**

Questi pulsanti permettono di impostare rapidamente alcune tra le curve di dissolvenza più comuni.

6 **Campo Lunghezza**

Consente di inserire numericamente le lunghezze delle dissolvenze. Il formato dei valori qui visualizzati è determinato dal tipo di visualizzazione impostata nel riquadro del tempo della **Barra di trasporto**.

- Se si attiva l'opzione **Applica durata**, il valore inserito nel campo **Lunghezza dissolvenza** viene utilizzato quando si fa clic su **Applica** o su **OK**.
- Se si imposta la dissolvenza corrente come dissolvenza predefinita, il valore di lunghezza diventa parte delle impostazioni predefinite.

7 **Predefinito**

Salva le impostazioni correnti come dissolvenza predefinita.

8 **Applica**

Applica le impostazioni di dissolvenza correnti agli eventi selezionati.

Creazione di dissolvenze basate sulle clip

È possibile creare e modificare dei fade-in e fade-out basati sulle clip utilizzando la finestra **Processamento diretto offline**. Queste dissolvenze vengono applicate alla clip audio. Gli eventi che fanno riferimento alla stessa clip ricevono le medesime dissolvenze.

PROCEDIMENTO

1. Nella **Finestra progetto**, selezionare uno o più eventi audio o un intervallo per i quali si intende creare una dissolvenza.
La lunghezza della selezione determina la lunghezza dell'area della dissolvenza.
2. Eseguire una delle seguenti azioni:
 - Per creare un fade-in, selezionare **Audio > Processi > Fade in**.

- Per creare un fade-out, selezionare **Audio > Processi > Fade out**.
3. Nella finestra **Processamento diretto offline**, fare clic sui pulsanti **Tipo di curva** per specificare una curva di dissolvenza, oppure fare clic e trascinarsi con il mouse per disegnare una curva nel display delle curve.
 4. Facoltativo: attivare l'opzione **Ascolto** per ascoltare l'effetto della dissolvenza specificata sull'evento audio selezionato.
-

RISULTATO

La dissolvenza viene applicata all'audio. È possibile rimuovere o modificare in qualsiasi momento le dissolvenze utilizzando la finestra di dialogo **Processamento diretto offline**.

LINK CORRELATI

[Processamento diretto offline](#) a pag. 569

[Fade in/Fade out](#) a pag. 585

[In caso di processamento di clip condivise](#) a pag. 382

In caso di processamento di clip condivise

Se più eventi fanno riferimento alla stessa clip audio, questa clip rappresenta una clip condivisa. Se si modifica uno degli eventi che fanno riferimento a una clip condivisa, è possibile decidere se si intende applicare il processamento a tutti gli eventi che si riferiscono a questa clip.

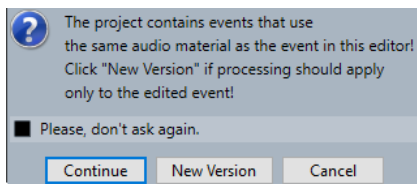

Continua

Fare clic su **Continua** per applicare il processamento a tutti gli eventi che fanno riferimento alla clip audio.

Nuova versione

Fare clic su **Nuova versione** per creare una nuova versione separata della clip audio per l'evento selezionato.

Dissolvenze incrociate

Le dissolvenze incrociate consentono di creare delle transizioni omogenee per gli eventi audio consecutivi sulla stessa traccia. Le dissolvenze incrociate sono sempre basate su eventi.

È possibile creare delle dissolvenze incrociate solamente se gli eventi consecutivi o le rispettive clip si sovrappongono.

- Se gli eventi audio si sovrappongono, nell'area di sovrapposizione viene applicata una dissolvenza incrociata dalla forma predefinita (lineare, simmetrica).

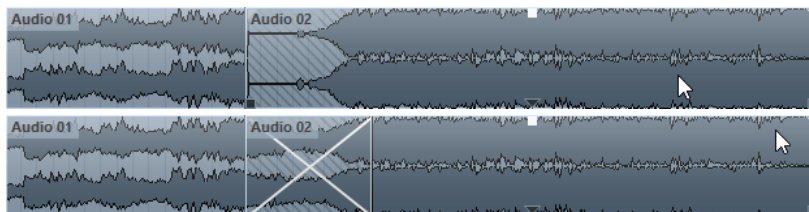

NOTA

È possibile modificare la lunghezza e la forma della dissolvenza incrociata predefinita nell'**Editor delle dissolvenze incrociate**.

- Se le rispettive clip audio si sovrappongono, i due eventi sono ridimensionati in modo che si sovrappongano e viene applicata una dissolvenza incrociata di durata e forma predefinita nell'area di sovrapposizione.
- Se non si sovrappongono né gli eventi audio né le clip, non è possibile creare alcuna dissolvenza incrociata.

LINK CORRELATI

[Editor delle dissolvenze incrociate](#) a pag. 383

Creazione delle dissolvenze incrociate

È possibile creare delle dissolvenze incrociate tra due eventi audio consecutivi.

PROCEDIMENTO

1. Eseguire una delle seguenti azioni:
 - Per creare una dissolvenza incrociata tra due eventi, selezionare lo strumento **Selezione oggetto**, quindi selezionare due eventi audio consecutivi.
 - Per creare una dissolvenza incrociata su un intervallo selezionato tra due eventi, selezionare lo strumento **Seleziona un intervallo**, quindi selezionare un intervallo che copra l'area in cui si intende applicare una dissolvenza incrociata.
2. Selezionare **Audio > Dissolvenze > Dissolvenza incrociata** o utilizzare il comando da tastiera **X**.

RISULTATO

La dissolvenza incrociata viene applicata.

Modifica della lunghezza delle dissolvenze incrociate

È possibile modificare la lunghezza di una dissolvenza incrociata.

PROCEDIMENTO

1. Selezionare lo strumento di lavoro **Seleziona un intervallo**.
2. Selezionare un intervallo tra due eventi che copra la lunghezza della dissolvenza incrociata che si intende applicare.
3. Selezionare **Audio > Dissolvenze > Adatta dissolvenza a intervallo**.

RISULTATO

La lunghezza della dissolvenza incrociata viene impostata sull'intervallo selezionato.

Editor delle dissolvenze incrociate

L'**Editor delle dissolvenze incrociate** consente di modificare le dissolvenze incrociate. Questo editor contiene un display che visualizza la dissolvenza relativa all'audio selezionato, insieme alle impostazioni relative alle curve di fade-in e di fade-out e a una serie di impostazioni comuni.

- Per aprire l'**Editor delle dissolvenze incrociate**, selezionare uno o entrambi gli eventi ai quali è stata applicata la dissolvenza incrociata, quindi selezionare **Audio > Dissolvenze > Dissolvenza incrociata**, oppure fare doppio-click sulla zona della dissolvenza incrociata.

NOTA

È possibile attivare un **Editor delle dissolvenze incrociate** semplificato nella finestra di dialogo **Preferenze**. Selezionare **Modifica > Audio** e attivare l'opzione **Editor delle dissolvenze incrociate semplificato**.

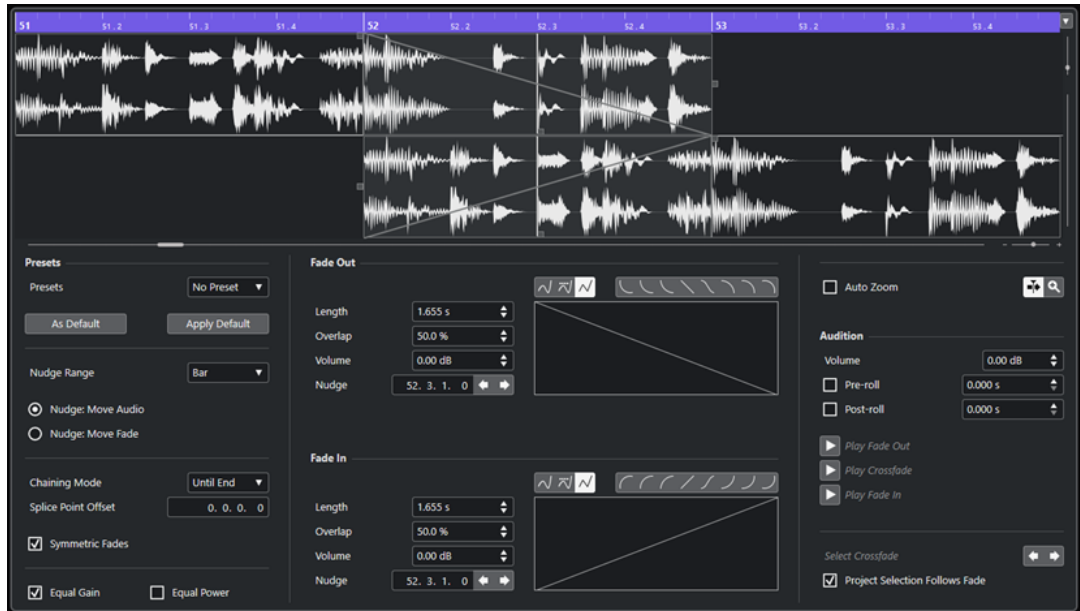

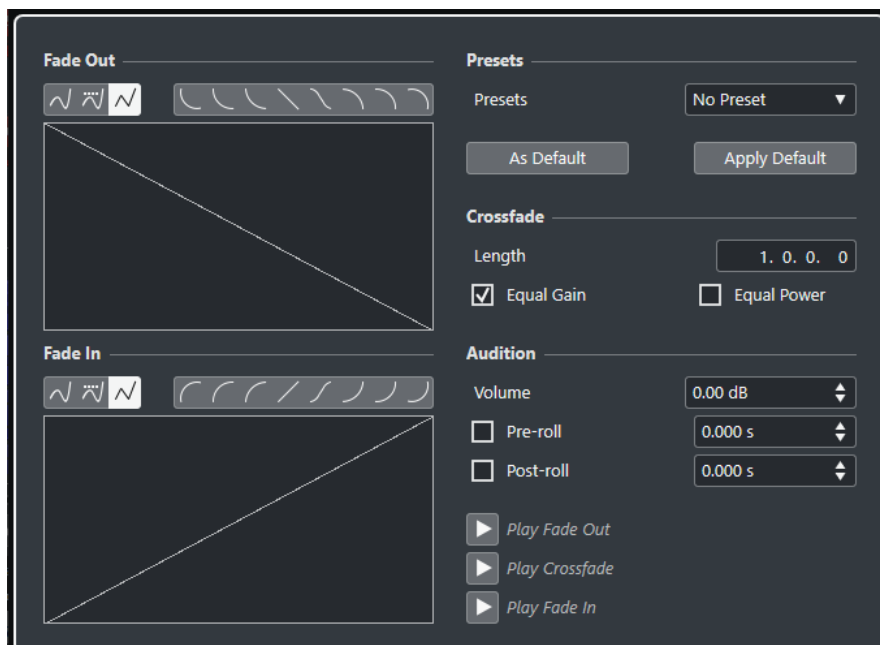

Editor delle dissolvenze incrociate avanzato



Editor delle dissolvenze incrociate semplificato

Pulsanti relativi ai tipi di curva

Determinano se la curva di dissolvenza corrispondente utilizza l'**Interpolazione 'Spline'** , l'**Interpolazione 'Spline' attenuata**  o l'**Interpolazione lineare** .

Pulsanti relativi alla forma delle curve

Questi pulsanti permettono di impostare rapidamente alcune tra le curve di dissolvenza più comuni.



Riquadri di visualizzazione delle curve delle dissolvenze

Visualizzano rispettivamente la forma della curva di fade-out e di fade-in.

- Per aggiungere dei punti, fare clic su una curva.
- Per cambiare la forma della dissolvenza, fare clic e trascinare i punti esistenti.
- Per rimuovere un punto, trascinarlo al di fuori del riquadro di visualizzazione.

Lunghezza

Specifica la lunghezza dell'area della dissolvenza incrociata.

Sovrapposizione

Definisce la posizione del punto di divisione nell'area della dissolvenza incrociata.

Volume

Modifica il volume degli eventi sui quali viene applicata la dissolvenza incrociata. L'effetto ottenuto è esattamente identico all'utilizzo delle maniglie del volume nel riquadro di visualizzazione degli eventi.

Spinta

Sposta l'area della dissolvenza o la parte audio nella direzione desiderata.

Intervallo di spinta

Specifica l'intervallo che viene spostato quando si utilizzano i comandi di **Spinta**.

Modalità di spinta

Determina quali elementi vengono spostati quando si utilizzano i comandi di **Spinta**.

- Per spostare l'audio, attivare l'opzione **Spinta: Sposta l'audio**.
- Per spostare la dissolvenza, attivare l'opzione **Spinta: Sposta la dissolvenza**.

Modalità catena

Determina il comportamento dell'audio sulla traccia, a destra della dissolvenza incrociata, quando si sposta la dissolvenza incrociata per un evento.

- Per spostare tutti gli eventi successivi nella traccia, attivare l'opzione **Fino alla fine**.
- Per spostare tutti gli eventi successivi nella traccia fino allo spazio vuoto seguente, attivare l'opzione **Fino allo spazio vuoto**.
- Per non spostare nessuno degli eventi successivi sulla traccia, attivare l'opzione **Niente**.

NOTA

Il comportamento dipende dal fatto che l'evento audio successivo sulla traccia segua senza soluzione di continuità o con uno spazio vuoto.

Scostamento

La linea punteggiata verticale nelle curve di fade-in e di fade-out contrassegna il punto di divisione. Se si lavora con delle dissolvenze incrociate asimmetriche, è possibile definire un valore di scostamento per il punto di divisione. Ciò significa che i punti di divisione per gli eventi di fade-in e fade-out sono diversi.

Dissolvenze simmetriche

Attivare questa opzione per collegare i controlli di editing delle curve di fade-out e di fade-in. Ciò consente di utilizzare i controlli relativi al fade-out o al fade-in per spostare entrambe le curve simmetricamente.

Preset

Fare clic su **Salva preset** nel menu a tendina **Preset** per salvare le impostazioni della dissolvenza incrociata, in modo da poterle applicare in un secondo momento ad altri eventi.

- Per rimuovere un preset, selezionarlo dal menu a tendina e fare clic su **Rimuovi preset**.

Pulsanti delle impostazioni predefinite

Fare clic su **Predefinito** per salvare le impostazioni correnti come impostazioni predefinite. Le impostazioni predefinite vengono utilizzate ogni volta che si creano delle nuove dissolvenze incrociate.

Fare clic su **Richiama predefinito** per applicare le curve e le impostazioni della dissolvenza incrociata predefinita.

Stesso guadagno

Regola le curve delle dissolvenze in modo tale che la somma delle ampiezze del fade-in e del fade-out sia uguale lungo tutta l'area della dissolvenza incrociata. Questo può essere utile per brevi dissolvenze incrociate.

Stessa potenza

Regola le curve delle dissolvenze in modo tale che l'energia (potenza) della dissolvenza incrociata sia costante lungo tutta la regione della dissolvenza.

Le curve del tipo **Stessa potenza** hanno un solo punto curva modificabile. Se è selezionata questa modalità non è possibile modificare la forma della curva.

Zoom automatico

Regola lo zoom e centra automaticamente la visualizzazione sulla dissolvenza incrociata corrente quando la si ridimensiona. Questa funzione ha effetto anche quando si seleziona la dissolvenza incrociata successiva mediante l'utilizzo dei comandi **Sel. dissolv. incrociata**.

Scorrimento automatico

Fa scorrere il riquadro di visualizzazione della dissolvenza incrociata nel corso della riproduzione, in modo che il cursore di posizione sia sempre visibile. Questo si applica solamente quando si utilizza la **Barra di trasporto** e agisce come la funzione corrispondente nella **Finestra progetto**.

Zoom sulla dissolvenza

Esegue uno zoom e centra la visualizzazione sull'area della dissolvenza incrociata selezionata.

Volume

Consente di impostare il livello dell'anteprima.

Pre-roll e Post-roll

- Per avviare la riproduzione prima dell'area della dissolvenza, attivare l'opzione **Usa pre-roll**.
- Per arrestare la riproduzione dopo l'area della dissolvenza, attivare l'opzione **Usa post-roll**.
- Per regolare il tempo di pre-roll, utilizzare il campo **Valore pre-roll**.
- Per regolare il tempo di post-roll, utilizzare il campo **Valore post-roll**.

Pulsanti di anteprima

- Per riprodurre un'anteprima della parte di dissolvenza in uscita della dissolvenza incrociata, fare clic su **Fade-out**.
- Per riprodurre un'anteprima dell'intera dissolvenza incrociata, fare clic su **Dissolv. incrociata**.
- Per riprodurre un'anteprima della parte di dissolvenza in entrata della dissolvenza incrociata, fare clic su **Fade-in**.

È possibile impostare dei comandi da tastiera per queste funzioni nella finestra di dialogo **Comandi da tastiera**.

Pulsanti di selezione delle dissolvenze incrociate

Consentono di selezionare l'area della dissolvenza incrociata precedente/successiva, a condizione che la traccia corrente contenga più di una dissolvenza incrociata.

La selezione nel progetto segue la dissolvenza

Se questa opzione è attivata, quando si seleziona un'altra dissolvenza incrociata cambia automaticamente la selezione dell'evento nella **Finestra progetto**.

LINK CORRELATI

[Spostamento dell'area della dissolvenza incrociata mediante i pulsanti di spinta](#) a pag. 388

[Spostare l'area della dissolvenza incrociata mediante i controlli di sovrapposizione](#) a pag. 388

[Ridimensionamento dell'area della dissolvenza incrociata](#) a pag. 389

[Comandi da tastiera](#) a pag. 1438

[Maniglie degli eventi](#) a pag. 378

[Menu delle impostazioni di scorrimento automatico](#) a pag. 307

Spostare l'area della dissolvenza incrociata

Le dissolvenze incrociate possono essere modificate spostando l'area della dissolvenza incrociata, cioè l'area di sovrapposizione tra due eventi o clip audio.

Nell'**Editor delle dissolvenze incrociate** si hanno a disposizione le seguenti opzioni per lo spostamento dell'area delle dissolvenze incrociate:

- È possibile utilizzare i controlli di **Sovrapposizione** per determinare la porzione di fade-out e di fade-in che viene inclusa nell'area della dissolvenza incrociata.
- I pulsanti di **Spinta** in modalità **Sposta dissolvenza** possono essere utilizzati per spostare l'area della dissolvenza incrociata. Gli eventi o le clip audio mantengono le rispettive posizioni.
- I pulsanti di **Spinta** in modalità **Sposta audio** possono essere utilizzati per spostare l'audio dell'evento fade-in. La dimensione dell'area della dissolvenza incrociata viene mantenuta.

Spostare l'area della dissolvenza incrociata mediante i controlli di sovrapposizione

I controlli di **Sovrapposizione** consentono di determinare quale porzione dell'evento fade-out e dell'evento fade-in viene inclusa nell'area della dissolvenza incrociata. Tramite lo spostamento dei controlli di **Sovrapposizione** è possibile spostare l'area di sovrapposizione tra due eventi o clip audio. Gli eventi o le clip audio mantengono le rispettive posizioni.

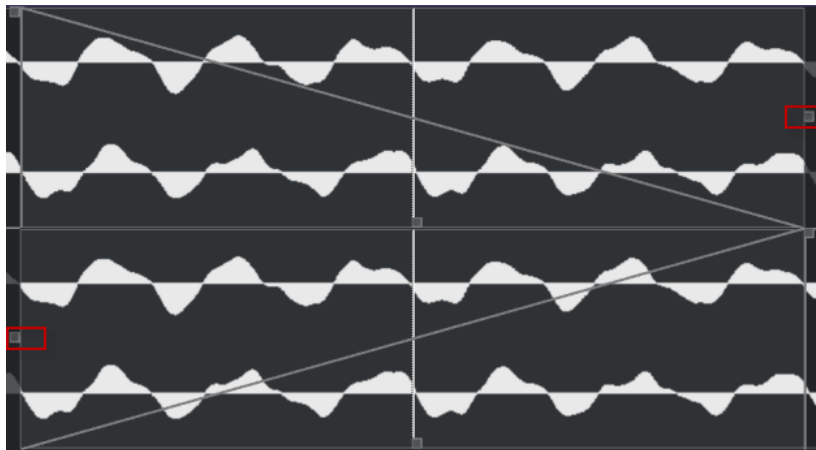

- Se si attiva l'opzione **Dissolvenze simmetriche**, il punto di divisione per il fade out e per il fade in viene inizialmente situato al centro della dissolvenza incrociata. Se si sposta il controllo **Sovrapposizione** per il fade-in, il controllo per il fade-out si sposta di conseguenza.
- Se si disattiva l'opzione **Dissolvenze simmetriche**, è possibile spostare i controlli di **Sovrapposizione** in maniera separata per impostare diversi valori di sovrapposizione per le curve di fade-in e di fade-out. Questo è indicato nel campo **Scostamento**.

Spostamento dell'area della dissolvenza incrociata mediante i pulsanti di spinta

I pulsanti di **Spinta** in modalità **Sposta dissolvenza** possono essere utilizzati per spostare l'area della dissolvenza incrociata. I pulsanti di **Spinta** in modalità **Sposta audio** possono essere utilizzati per spostare l'audio dell'evento fade-in. Ogni volta che si fa clic su uno dei comandi di **Spinta**, l'area della dissolvenza incrociata o la clip audio vengono spostate nella direzione corrispondente del valore specificato nel menu a tendina **Intervallo di spinta**.

- Per spostare l'area della dissolvenza, attivare l'opzione **Sposta dissolvenza** nella sezione **Modalità di spinta**.
- Per spostare la clip audio, attivare l'opzione **Sposta audio** nella sezione **Modalità di spinta**.
- Se si attiva l'opzione **Dissolvenze simmetriche** con la **Modalità di spinta** impostata su **Sposta dissolvenza**, l'area del fade-out e del fade-in vengono spostate dello stesso valore. È anche possibile spostare la dissolvenza, usando la maniglia mediana della curva di fade out o di fade in.

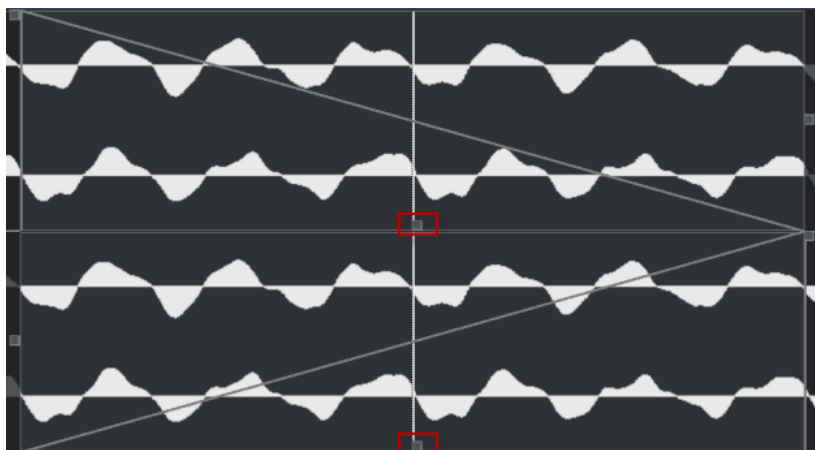

- Se si attiva l'opzione **Dissolvenze simmetriche** con la **Modalità di spinta** impostata su **Sposta audio**, i pulsanti di **Spinta** nel display delle dissolvenze causano lo spostamento dell'evento audio.

È anche possibile spostare l'audio facendo clic sull'evento fade-in ed eseguendo un trascinamento con il simbolo della mano che compare.

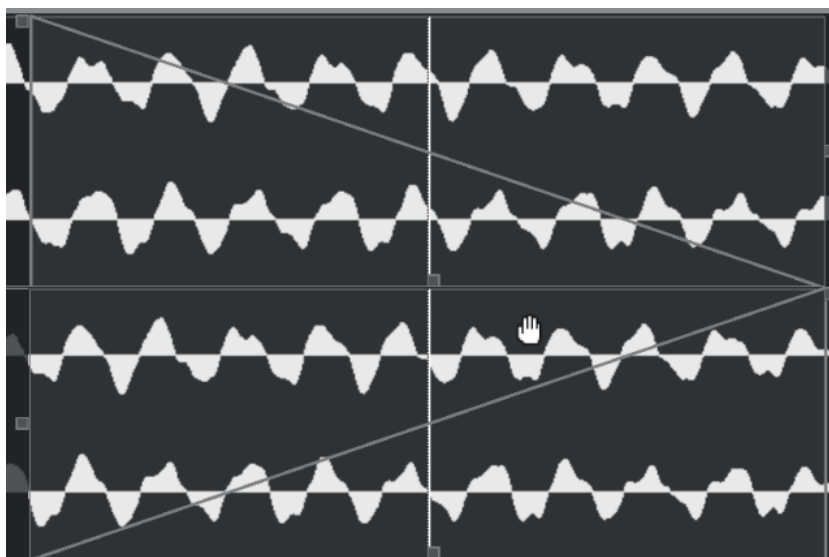

NOTA

Non è possibile spostare l'audio dell'evento fade-out.

Ridimensionamento dell'area della dissolvenza incrociata

Le dissolvenze incrociate possono essere modificate ridimensionandone l'area, cioè l'area di sovrapposizione tra due eventi o clip audio.

Nell'**Editor delle dissolvenze incrociate** si hanno a disposizione le seguenti opzioni per il ridimensionamento dell'area della dissolvenza incrociata:

- I controlli di **Lunghezza** possono essere utilizzati per ridimensionare l'area della dissolvenza incrociata tra due eventi o clip audio senza spostare i punti di divisione.
- È possibile invece utilizzare le maniglie delle curve di fade-in e di fade-out per ridimensionare l'area della dissolvenza incrociata tra due eventi o clip audio e spostare contemporaneamente i punti di divisione.

IMPORTANTE

Per poter ridimensionare una dissolvenza incrociata, deve essere possibile ridimensionare l'evento corrispondente. Se l'evento fade-out riproduce già fino alla fine la propria clip audio, il relativo punto di fine non può essere ulteriormente spostato verso destra.

Modifica della lunghezza delle dissolvenze incrociate senza spostare i punti di divisione

È possibile ridimensionare l'area della dissolvenza incrociata tra due eventi o clip audio senza spostare i punti di divisione.

- Per ridimensionare l'area della dissolvenza incrociata, utilizzare i controlli di **Lunghezza** o i campi **Lunghezza**.

È inoltre possibile ridimensionare l'area della dissolvenza incrociata mediante clic e trascinamento sulle maniglie che regolano la lunghezza delle curve di fade-out e di fade-in nel display delle dissolvenze incrociate.

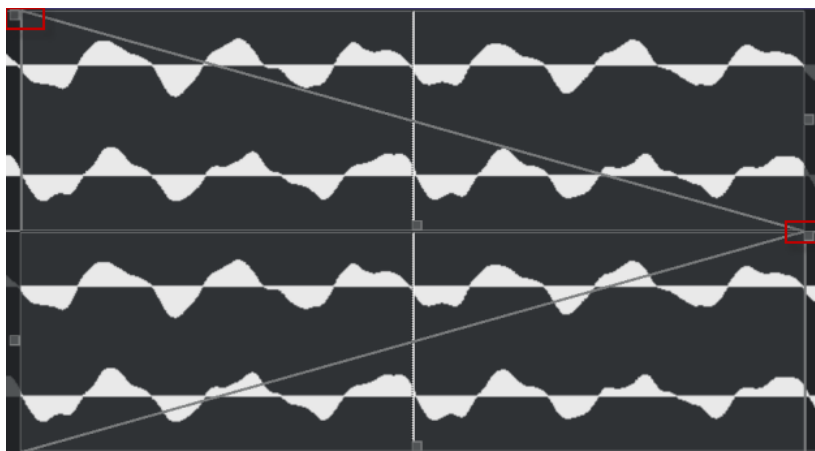

- Se si attiva l'opzione **Dissolvenze simmetriche**, la lunghezza del fade-out e del fade-in viene modificata dello stesso valore.
- Se si disattiva l'opzione **Dissolvenze simmetriche**, è possibile utilizzare i controlli di **Lunghezza** superiori per modificare la lunghezza della curva di fade-out e i controlli inferiori per modificare la lunghezza della curva di fade-in.

Modifica della lunghezza delle dissolvenze incrociate e spostamento dei punti di divisione

È possibile ridimensionare l'area della dissolvenza incrociata tra due eventi o clip audio e spostare contemporaneamente i punti di divisione.

- Per ridimensionare l'area della dissolvenza incrociata con i punti di divisione, trascinare la maniglia destra della curva di fade-out verso sinistra o trascinare la maniglia sinistra della curva di fade-in verso destra.

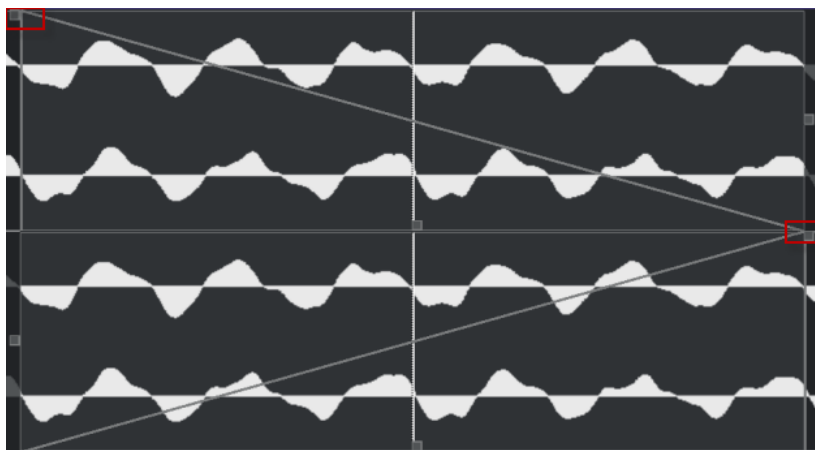

- Se è attivata l'opzione **Dissolvenze simmetriche**, vengono modificati la lunghezza e i punti di divisione sia della curva di fade-out che della curva di fade-in.
- Se l'opzione **Dissolvenze simmetriche** è disattivata, la maniglia destra della curva di fade-out modifica la lunghezza e il punto di divisione della curva di fade-out, mentre la maniglia sinistra della curva di fade-in modifica la lunghezza e il punto di divisione della curva di fade-in.

Rimozione delle dissolvenze incrociate

È possibile rimuovere le dissolvenze incrociate.

PROCEDIMENTO

1. Eseguire una delle seguenti azioni:
 - Selezionare lo strumento **Selezione oggetto** e selezionare uno degli eventi ai quali è stata applicata la dissolvenza incrociata.
 - Selezionare lo strumento **Seleziona un intervallo** e selezionare la dissolvenza incrociata che si desidera rimuovere.
2. Selezionare **Audio > Dissolvenze > Rimuovi le dissolvenze**.

RISULTATO

Le dissolvenze incrociate selezionate vengono rimosse.

NOTA

È anche possibile rimuovere una dissolvenza incrociata cliccandoci sopra e trascinandola al di fuori dell'evento.

Dissolvenze e dissolvenze incrociate automatiche

Cubase dispone di una funzione chiamata **Dissolvenze automatiche** che può essere impostata globalmente o separatamente per ciascuna traccia audio. Le dissolvenze automatiche consentono di creare delle transizioni più morbide tra gli eventi mediante l'applicazione di fade-in e fade-out di lunghezza compresa tra 1 e 500 ms.

IMPORTANTE

Poiché le dissolvenze basate sugli eventi vengono calcolate in tempo reale nel corso della riproduzione, maggiore è il numero di eventi audio a cui si applicano le dissolvenze automatiche, più elevato sarà il carico sul processore.

NOTA

Le dissolvenze automatiche non sono indicate dalle linee delle dissolvenze.

Finestra di dialogo Dissolvenze automatiche

La finestra di dialogo **Dissolvenze automatiche** consente di configurare delle dissolvenze e delle dissolvenze incrociate automatiche sia per l'intero progetto, che singolarmente per ciascuna traccia audio.

- Per aprire la finestra di dialogo **Dissolvenze automatiche** globale, selezionare **Progetto > Impostazioni dissolvenze automatiche**.
- Per aprire la finestra di dialogo **Dissolvenze automatiche** per una traccia, fare clic-destro nell'elenco tracce e selezionare **Impostazioni delle dissolvenze automatiche**.

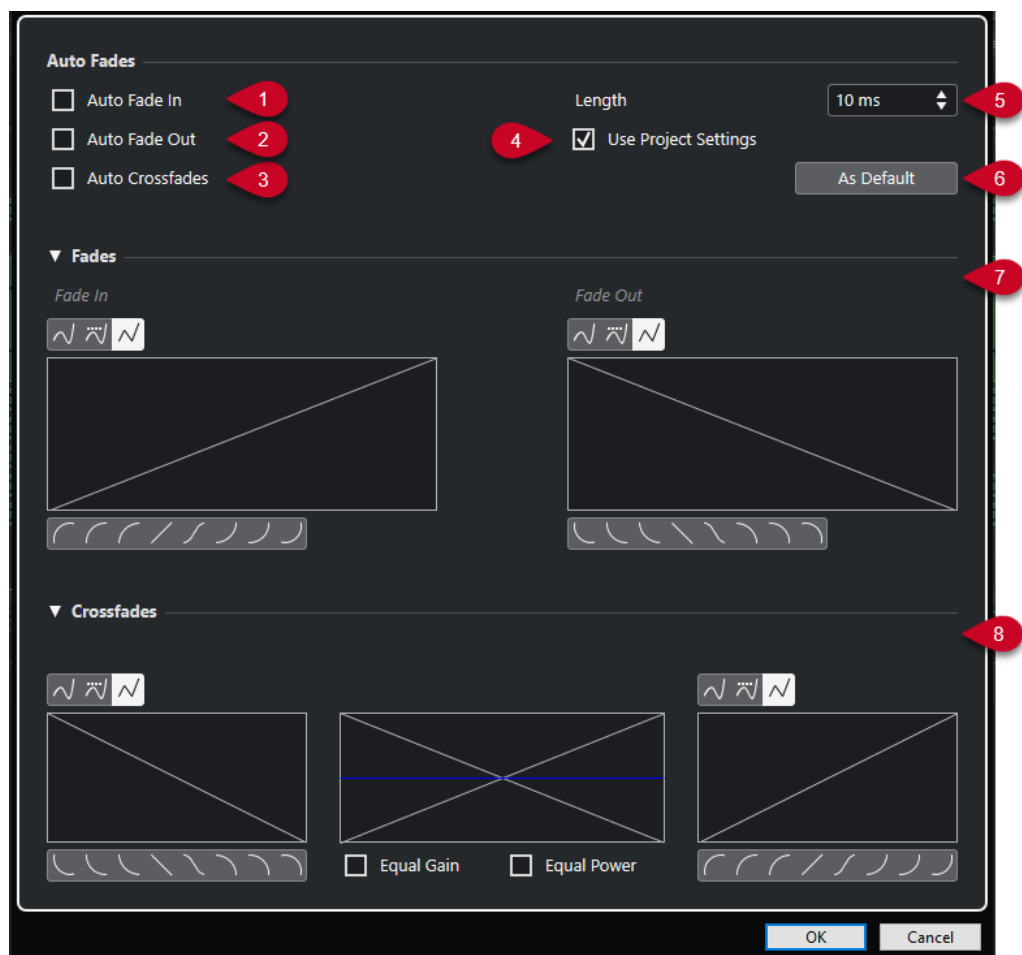

- 1 Fade-in automatico**
Attiva i fade-in automatici.
- 2 Fade-out automatico**

Attiva i fade-out automatici.

3 Dissolvenze incrociate automatiche

Attiva le dissolvenze incrociate automatiche.

4 Usa le impostazioni del progetto

Questa opzione è disponibile solamente se è stata aperta la finestra di dialogo **Dissolvenze automatiche** per le singole tracce. Disattivarla per definire e applicare le impostazioni solamente alle singole tracce. Per applicare nuovamente le impostazioni globali, attivare **Usa la configurazione del progetto**.

5 Lunghezza



Specifica la durata delle dissolvenze o delle dissolvenze incrociate automatiche.

6 Predefinito

Salva le impostazioni correnti come predefinite.

7 Sezione Dissolvenze

Contiene le impostazioni relative alle dissolvenze automatiche.

I pulsanti **Tipo di curva** consentono di determinare se la curva della dissolvenza corrispondente utilizza l'**Interpolazione 'Spline'** , l'**Interpolazione 'Spline' attenuata**  o l'**Interpolazione lineare** .

I pulsanti **Forma della curva** permettono di impostare rapidamente alcune tra le curve più comuni.

8 Sezione Dissolvenze incrociate

Contiene le impostazioni relative alle dissolvenze incrociate automatiche.

Il parametro **Stesso guadagno** consente di regolare le curve delle dissolvenze in modo tale che la somma delle ampiezze del fade-in e del fade-out sia uguale lungo tutta l'area della dissolvenza.

Il parametro **Stessa potenza** consente di regolare le curve delle dissolvenze in modo tale che l'energia (potenza) della dissolvenza incrociata sia costante lungo tutta l'area della dissolvenza.

Impostazioni globali per le dissolvenze automatiche

È possibile configurare le dissolvenze e le dissolvenze incrociate automatiche per l'intero progetto.

PROCEDIMENTO

1. Selezionare **Progetto > Impostazioni dissolvenze automatiche**.
Si apre in tal modo la finestra di dialogo **Dissolvenze automatiche** del progetto.
 2. Configurare a piacere le dissolvenze.
 3. Fare clic su **OK**.
-

LINK CORRELATI

[Finestra di dialogo per le dissolvenze basate su eventi](#) a pag. 380

[Editor delle dissolvenze incrociate](#) a pag. 383

Configurazione delle dissolvenze automatiche per le singole tracce

Poiché le dissolvenze automatiche utilizzano una certa potenza di calcolo, si consiglia di disattivare le dissolvenze automatiche globali e di attivarle solo per le singole tracce.

PROCEDIMENTO

1. Eseguire una delle seguenti azioni:
 - Fare clic-destro sulla traccia nell'elenco tracce. Dal menu contestuale, selezionare **Configurazione delle dissolvenze automatiche**.
 - Selezionare la traccia. Nell'**Inspector**, fare clic su **Impostazioni delle dissolvenze automatiche**.Si apre la finestra di dialogo **Dissolvenze automatiche** relativa alla traccia.
 2. Disattivare l'opzione **Usa le impostazioni del progetto**.
Tutte le impostazioni che vengono definite si applicano solamente alla traccia.
 3. Configurare le dissolvenze automatiche.
 4. Fare clic su **OK**.
-

Involuppi degli eventi

Gli involuppi degli eventi sono costituiti da curve del volume per gli eventi audio. Essi consentono di creare delle modifiche di volume all'interno dell'evento e non solo all'inizio o alla fine di esso.

Negli involuppi degli eventi è possibile creare delle modifiche di volume mediante l'aggiunta dei punti curva con lo strumento **Disegna**.

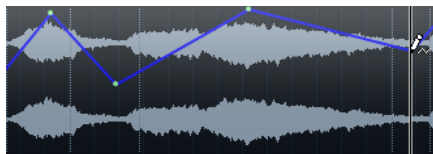

La curva d'involuppo è parte integrante dell'evento audio. Se si sposta o si copia l'evento, l'involuppo segue le modifiche effettuate.

Creazione di cambi di volume basati sugli eventi

È possibile creare dei cambi di volume per gli eventi audio.

PROCEDIMENTO

1. Ingrandire l'evento in modo da visualizzare chiaramente la relativa forma d'onda.
2. Selezionare lo strumento **Disegna** e fare clic alla posizione nell'evento in cui si desidera modificare il volume.
3. Fare clic con lo strumento **Disegna**.



Un punto curva viene aggiunto alla curva dell'involuppo.

4. Trascinare il punto curva per regolare la curva del volume.
-

RISULTATO

Viene creata la modifica di volume. L'immagine della forma d'onda dell'evento cambia in base alle modifiche di volume.

Rimozione degli involuppi degli eventi

È possibile rimuovere un intero involuppo di un evento o dei singoli punti curva.

PROCEDIMENTO

- Eseguire una delle seguenti azioni:
 - Per rimuovere un punto curva dall'involuppo, cliccarci sopra e trascinarlo fuori dall'evento.
 - Per rimuovere una curva di involuppo da un evento selezionato, selezionare **Audio > Rimuovi la curva del volume**.
-

Creazione di cambi di volume basati sulle clip

È possibile creare dei cambi di volume per le clip audio. Gli eventi audio cambiano di conseguenza.

PROCEDIMENTO

1. Nella **Finestra progetto**, selezionare l'evento desiderato.
 2. Selezionare **Audio > Processi > Involuppo**.
 3. Nella finestra di dialogo **Processamento diretto offline**, apportare le modifiche desiderate e fare clic su **Applica**.
-

RISULTATO

Viene creata la modifica di volume. L'immagine della forma d'onda dell'evento cambia in base alle modifiche di volume.

LINK CORRELATI

[Involuppo](#) a pag. 584

Traccia arranger

Le funzioni arranger di Cubase consentono di lavorare in maniera non lineare. L'utilizzo di una traccia arranger permette di determinare come e quando specifiche sezioni del progetto vengono riprodotte, anche per le performance dal vivo. In tal modo non è necessario spostare, copiare e incollare gli eventi nella **Finestra progetto**.

NOTA

Un progetto può contenere una sola traccia arranger.

Per utilizzare le funzioni arranger, aggiungere una traccia arranger e definire degli eventi arranger. Gli eventi arranger possono avere una qualsiasi lunghezza. Questi eventi possono sovrapporsi tra loro e non sono legati all'inizio o alla fine di eventi e parti esistenti. È possibile ordinarli in un elenco e aggiungere le ripetizioni.



Per modificare gli eventi arranger, utilizzare le tecniche standard. Le copie degli eventi arranger sono indipendenti dall'evento originale.

È possibile creare più catene arranger attraverso le quali salvare versioni differenti di un brano all'interno di un progetto.

Le catene arranger possono essere appiattite in modo da convertirle in un progetto lineare.

LINK CORRELATI

[Aggiunta di eventi arranger nella traccia arranger](#) a pag. 396

[Configurazione di una catena arranger e aggiunta di eventi](#) a pag. 401

[Appiattimento della catena arranger](#) a pag. 403

Aggiunta di eventi arranger nella traccia arranger

Nella traccia arranger è possibile aggiungere degli eventi arranger che definiscono sezioni specifiche del progetto.

PREREQUISITI

La funzione **Agganciamento** è attivata e il parametro **Tipo di agganciamento** è impostato su **Eventi**.

PROCEDIMENTO

1. Selezionare **Progetto > Aggiungi una traccia > Arranger**.
Viene aggiunta la traccia arranger.
2. Selezionare lo strumento **Disegna** e disegnare un evento arranger nella traccia arranger.
Viene aggiunto un evento arranger.
3. Disegnare tutti gli eventi desiderati.

RISULTATO

Gli eventi arranger vengono aggiunti al progetto.

DOPO IL COMPLETAMENTO DI QUESTA OPERAZIONE

Utilizzare le funzioni dell'**Editor arranger** per organizzare e ordinare gli eventi.

LINK CORRELATI

[Traccia arranger](#) a pag. 159

[Configurazione di una catena arranger e aggiunta di eventi](#) a pag. 401

[La funzione agganciamento](#) a pag. 105

[Menu dei tipi di modalità operative della funzione agganciamento](#) a pag. 106

Rinominare gli eventi arranger

Quando si aggiungono degli eventi arranger, a questi vengono automaticamente assegnati dei nomi in ordine alfabetico. Questi nomi possono essere modificati in modo da riflettere la struttura del progetto come ad esempio Intro, Ritornello, Bridge.

PROCEDIMENTO

1. Selezionare l'evento arranger che si desidera rinominare.
2. Eseguire una delle seguenti azioni:
 - Selezionare il nome dell'evento nella linea info.
 - Nella sezione **Arranger** dell'**Inspector** o nell'**Editor arranger**, tenere premuto **Alt/Opt** e fare doppio-clic sul nome nella catena arranger.

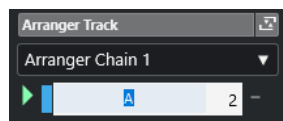



3. Inserire un nuovo nome.
-

Editor arranger

L'**Editor arranger** consente di impostare delle catene arranger.

Per aprire l'**Editor arranger**, selezionare la traccia arranger ed eseguire una delle seguenti operazioni:

- Fare clic su **Apri l'Editor arranger**  nell'elenco tracce.
- Fare clic su **Apri l'Editor arranger**  nell'intestazione della sezione **Traccia arranger** dell'**Inspector**.

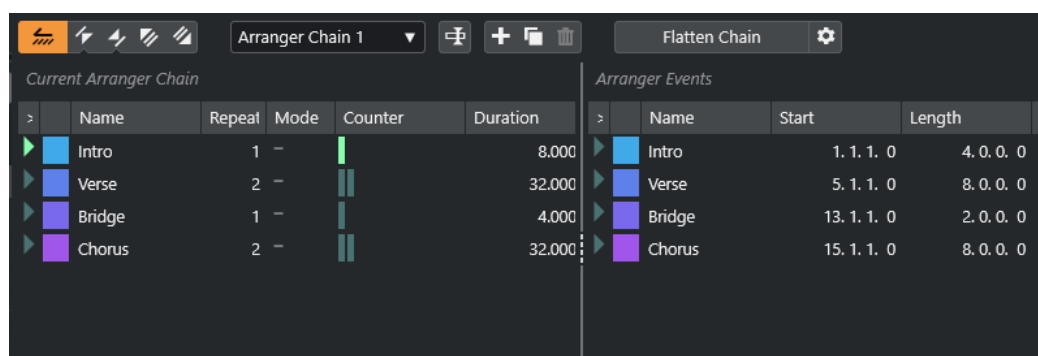

Barra degli strumenti dell'editor arranger

Visualizza i pulsanti di trasporto, i pulsanti di trasporto arranger e gli strumenti arranger.

Catena arranger attuale

Visualizza l'ordine in cui gli eventi vengono riprodotti, dall'alto verso il basso, e il numero di volte in cui questi vengono ripetuti.

NOTA

Inizialmente, la catena arranger è vuota. Per utilizzarla, aggiungere gli eventi dall'elenco **Eventi arranger**.



Eventi arranger

Elenca gli eventi arranger disponibili, nello stesso ordine in cui questi appaiono sulla linea del tempo.

Barra degli strumenti dell'editor arranger

L'**Editor arranger** contiene una serie di strumenti di lavoro e scorciatoie per la configurazione delle opzioni di appiattimento.

Per aprire l'**Editor arranger**, selezionare la traccia arranger ed eseguire una delle seguenti operazioni:

- Fare clic su **Apri l'Editor arranger**  nell'elenco tracce.
- Fare clic su **Apri l'Editor arranger**  nell'intestazione della sezione **Traccia arranger** dell'**Inspector**.

Attiva la modalità 'Arranger'



Attiva la riproduzione in modalità arranger.

Passaggio precedente della catena



Consente di raggiungere la voce successiva nell'elenco della catena arranger corrente. Fare **Alt**-clic per saltare al primo passaggio della catena.

Passaggio successivo della catena



Consente di raggiungere la voce successiva nell'elenco della catena arranger corrente. Fare **Alt**-clic per saltare all'ultimo passaggio della catena.

Prima ripetizione del passaggio corrente della catena



Consente di raggiungere la prima ripetizione della voce corrente nell'elenco della catena arranger corrente.

Ultima ripetizione del passaggio corrente della catena



Consente di raggiungere l'ultima ripetizione dell'immissione corrente nell'elenco della catena arranger corrente.

Seleziona la catena attiva

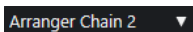

Consente di selezionare e attivare una catena arranger.

Rinomina la catena arranger



Consente di rinominare la catena arranger corrente.

Crea nuova catena



Crea una nuova catena arranger vuota.

Duplica catena attuale



Crea un duplicato della catena arranger corrente contenente gli stessi eventi.

Rimuovi catena attuale



Rimuove la catena arranger selezionata. Questa funzione è disponibile solamente se è stata creata più di una catena arranger.

Appiattisci la catena

Flatten Chain

Converte la catena arranger corrente in un progetto lineare.

NOTA

Appiattendo la catena arranger è possibile che eventi e parti vengano rimosse dal progetto. Utilizzare la funzione **Appiattisci** solamente quando si ha la certezza di non dover più effettuare ulteriori modifiche alla traccia/catena arranger. Se non si è sicuri, salvare una copia del progetto prima di appiattare la catena arranger.

Appiattisci (con opzioni e preferenze)





Consente di configurare le opzioni di appiattamento.

Modalità di ripetizione della catena arranger

L'**Editor arranger** dispone di una funzione che consente di ripetere e riprodurre in loop gli eventi arranger. Questa funzione consente di creare una bozza di struttura di un brano.

Per aprire l'**Editor arranger**, selezionare la traccia arranger ed eseguire una delle seguenti operazioni:

- Fare clic su **Apri l'Editor arranger** nell'elenco tracce .
- Fare clic su **Apri l'Editor arranger** nell'intestazione della sezione **Traccia arranger** dell'**Inspector** .

Per selezionare una modalità di ripetizione, fare clic sulla colonna **Modalità** nell'elenco **Catena arranger attuale**.

1 Normale

Riproduce la catena arranger esattamente nel modo in cui è stata configurata.

2 Ripeti all'infinito

Ripete l'evento arranger corrente in loop fino a quando si fa clic su un altro evento nell'**Editor arranger** o fino a quando si fa nuovamente clic su **Riproduci**.

3 Pausa dopo le ripetizioni

Mette in pausa la riproduzione dopo che tutte le ripetizioni dell'evento arranger corrente sono state riprodotte.

NOTA

Nel corso della riproduzione, la colonna **Contatore** indica quale ripetizione dell'evento è attualmente riprodotta.

Opzioni e preferenze di appiattimento

Le opzioni di appiattimento consentono di definire ciò che accade quando si appiattisce la traccia arranger.

NOTA

Appiattendo la catena arranger è possibile che eventi e parti vengano rimosse dal progetto. Utilizzare la funzione **Appiattisci** solamente quando si ha la certezza di non dover più effettuare ulteriori modifiche alla traccia/catena arranger. Se non si è sicuri, salvare una copia del progetto prima di appiattire la catena arranger.

- Per visualizzare le opzioni di appiattimento, aprire l'**Editor arranger** e fare clic su **Appiattisci (con opzioni e preferenze)**.

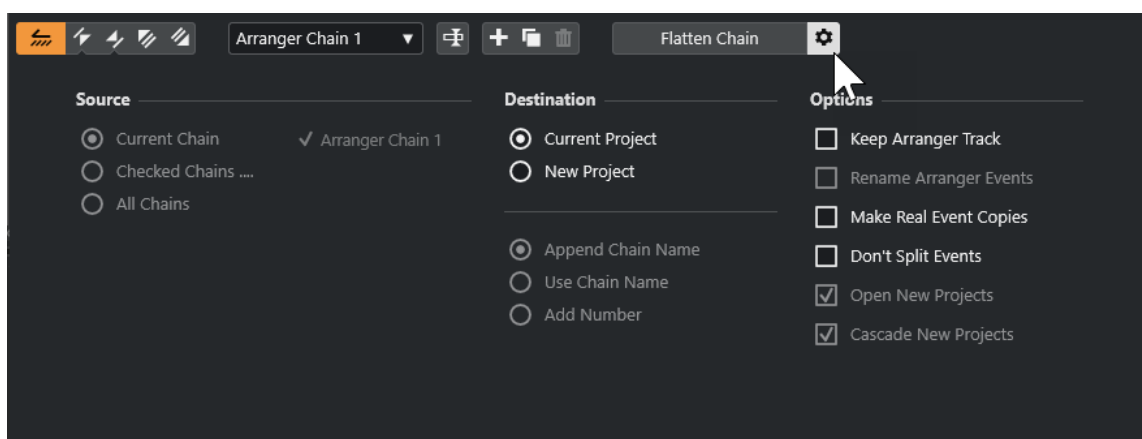

Nella sezione **Sorgente** è possibile specificare le catene arranger che devono essere appiattite.

Catena attuale

Appiattisce solamente la catena corrente.

Catene verificate

Apri un elenco delle catene arranger disponibili, dal quale è possibile attivare le tracce arranger che si intende appiattire.

Tutte le catene

Appiattisce tutte le catene arranger del progetto corrente.

La sezione **Destinazione** consente di decidere dove deve essere salvato il risultato dell'operazione di appiattimento.

Progetto attuale

Questa opzione è disponibile solamente se il parametro **Sorgente** è impostato su **Catena attuale**. Attivare questa opzione per salvare la catena appiattita nel progetto corrente.

Nuovo progetto

Consente di appiattare una o più catene in un nuovo progetto con le seguenti opzioni di assegnazione nomi:

- **Aggiungi nome catena**
Aggiunge i nomi delle catene al nome del progetto.
- **Usa nome catena**
Assegna i nomi ai nuovi progetti sulla base delle catene arranger correnti.
- **Aggiungi numero**
Assegna i nomi ai nuovi progetti sulla base dei vecchi nomi, aggiungendo un numero.

La sezione **Opzioni** contiene delle impostazioni aggiuntive.

Mantieni traccia arranger

Mantiene la traccia arranger dopo l'operazione di appiattimento. Attivare **Rinomina eventi arranger** per apporre dei numeri agli eventi.

Effettuare copie degli eventi reali

Consente di creare delle copie reali della traccia arranger anziché delle copie condivise.

Non separare eventi

Esclude le note MIDI che iniziano prima o che hanno lunghezza maggiore rispetto all'evento arranger. Solo le note MIDI che iniziano e terminano all'interno dell'evento arranger vengono prese in considerazione.

Apri nuovi progetti

Crea un nuovo progetto per ciascuna catena arranger appiattita. Se si attiva l'opzione **Nuovi progetti in cascata**, i progetti aperti vengono disposti in cascata.

LINK CORRELATI



[Appiattimento della catena arranger](#) a pag. 403

Configurazione di una catena arranger e aggiunta di eventi

Nell'**Editor arranger** è possibile configurare le catene arranger e aggiungervi degli eventi.

PROCEDIMENTO

1. Eseguire una delle seguenti operazioni:

- Fare clic su **Apri l'Editor arranger**  nell'elenco tracce.
- Fare clic su **Apri l'Editor arranger**  nell'intestazione della sezione **Traccia arranger** dell'**Inspector**.

2. Attivare l'opzione **Attiva modalità arranger**.

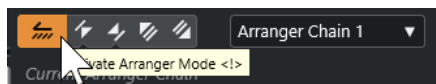

3. Eseguire una delle seguenti azioni per aggiungere degli eventi arranger alla catena arranger:

- Fare doppio-clic su un evento nell'elenco **Eventi arranger**.
- Selezionare uno o più eventi nell'elenco **Eventi arranger**, quindi fare clic-destro e selezionare **Aggiungi selezionato nella catena arranger**.
- Trascinare un evento arranger dall'elenco **Eventi arranger** e rilasciarlo nell'elenco **Catena arranger attuale**.

- Trascinare un evento arranger dalla **Finestra progetto** e rilasciarlo nell'elenco **Catena arranger attuale**.

4. Fare clic su **Riproduci**.

RISULTATO

Gli eventi arranger vengono riprodotti nell'ordine specificato all'interno della catena arranger.

LINK CORRELATI

[Modalità di ripetizione della catena arranger](#) a pag. 399

Aggiungere una nuova catena arranger

È possibile creare diverse catene arranger in modo da configurare delle versioni alternative per la riproduzione.

PREREQUISITI

La **Modalità arranger** è attivata.

PROCEDIMENTO

1. Aprire l'**Editor arranger**.
 2. Fare clic su **Crea nuova catena**.
-

RISULTATO

Viene attivata una nuova catena arranger vuota. A seguito di questa operazione compare un nuovo nome nel menu a tendina **Seleziona catena attiva** e un nuovo elenco vuoto **Catena arranger attuale**.

Modificare gli eventi arranger nella catena arranger

Nell'elenco **Catena arranger attuale** è possibile modificare gli eventi arranger.

Possono essere eseguite le seguenti azioni:

- Per selezionare più eventi, fare **Ctrl/Cmd**-clic sugli eventi desiderati o cliccarci sopra tenendo premuto il tasto **Shift**.
- Per spostare gli eventi all'interno dell'elenco, trascinarli verso l'alto o verso il basso.
- Per copiare gli eventi, selezionarli, tenere premuto **Alt/Opt** ed eseguire un trascinamento.
- Per ripetere gli eventi, fare clic nella colonna **Ripetizioni** e inserire il numero di ripetizioni desiderate.
- Per specificare il modo in cui l'evento viene ripetuto, fare clic nella colonna **Modalità** e selezionare una **Modalità di ripetizione** dal menu a tendina.
- Per spostare la posizione di riproduzione all'inizio di un evento, fare clic sulla freccia che si trova a sinistra dell'evento desiderato.
- Per rimuovere un evento dall'elenco, fare clic-destro e selezionare **Rimuovi toccato**.
- Per rimuovere più eventi, fare clic-destro e selezionare **Rimuovi selezionato**.

LINK CORRELATI

[Modalità di ripetizione della catena arranger](#) a pag. 399

Appiattimento della catena arranger

Una volta che è stata configurata una catena arranger soddisfacente e per la quale si ha la certezza di non dovere eseguire ulteriori modifiche, è possibile convertirla in un progetto lineare.

PREREQUISITI

È stata salvata una copia del progetto prima di appiattare la catena arranger.

NOTA

Appiattendo la catena arranger è possibile che eventi e parti vengano rimosse dal progetto. Utilizzare la funzione **Appiattisci** solamente quando si ha la certezza di non dover più effettuare ulteriori modifiche alla traccia/catena arranger. Se non si è sicuri, salvare una copia del progetto prima di appiattare la catena arranger.

PROCEDIMENTO

1. Selezionare la catena arranger che si desidera convertire in un progetto lineare.
2. Facoltativo: fare clic su **Appiattisci (con opzioni e preferenze)**.



3. Facoltativo: attivare le opzioni di appiattimento desiderate.

NOTA

Se ci si accorge di dover effettuare ulteriori modifiche, fare clic su **Indietro**. Le opzioni di appiattimento attivate vengono mantenute.

4. Fare clic su **Appiattisci**.
-

RISULTATO

Le parti e gli eventi nel progetto vengono riordinati, ripetuti, ridimensionati, spostati e/o eliminati, in modo da corrispondere esattamente alla catena arranger.

Modalità salto

Se è stata configurata un traccia arranger e la si riproduce, si ha accesso dal vivo all'ordine di riproduzione. Ciò consente di riprodurre in loop gli eventi arranger con maggiore flessibilità per quanto riguarda la lunghezza della riproduzione.

PREREQUISITI

È stata configurata una catena arranger ed è attiva la modalità arranger.

PROCEDIMENTO

1. Riprodurre il progetto.
2. Nella parte inferiore dell'**Inspector**, aprire il menu a tendina **Modalità salto** e selezionare una delle opzioni.

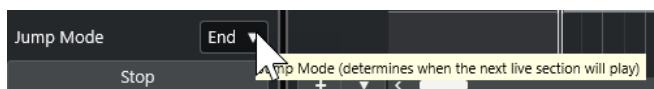

Questa scelta determina quanto a lungo viene riprodotto l'evento arranger attivo prima di saltare all'evento arranger successivo.

3. Nell'elenco **Eventi arranger** dell'**Inspector**, fare clic sulla freccia a sinistra dell'evento arranger che si desidera attivare.

RISULTATO

L'evento arranger viene riprodotto in loop in base alle impostazioni definite fino a quando si fa clic su un altro evento arranger.

NOTA

È possibile assegnare dei comandi da tastiera per attivare gli eventi arranger nella categoria **Arranger** della finestra di dialogo **Comandi da tastiera**.

DOPO IL COMPLETAMENTO DI QUESTA OPERAZIONE

- Per arrestare la **Modalità 'Salto'** al termine dell'intervallo temporale impostato nel menu a tendina, fare clic su **Arresta**.
- Per proseguire la riproduzione da un evento arranger specifico, fare clic sull'evento arranger desiderato nell'elenco **Catena arranger attuale**.

LINK CORRELATI

[Opzioni della modalità salto](#) a pag. 404

Opzioni della modalità salto

Il menu a tendina **Modalità salto** consente di definire quanto a lungo viene riprodotto l'evento arranger attivo prima di saltare all'evento arranger successivo.

- Per visualizzare l'**Inspector** per la traccia arranger, selezionare la traccia arranger nell'elenco tracce.

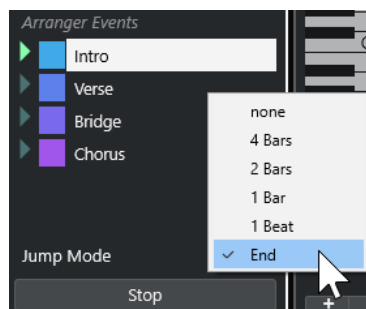

Sono disponibili le seguenti opzioni:

Niente

Salta immediatamente alla sezione successiva.

4 misure, 2 misure

Salta all'evento arranger successivo dopo 2 o 4 misure. Se l'evento arranger corrente ha lunghezza inferiore a 2 o 4 misure, la riproduzione salta all'evento arranger successivo alla fine dell'evento.

1 misura

Salta alla sezione successiva in corrispondenza della stanghetta di misura seguente.

1 movimento

Salta alla sezione successiva in corrispondenza del movimento seguente.

Fine

Riproduce la sezione corrente fino alla fine, quindi salta alla sezione successiva.

Adattamento della musica al video

Quando si compone della musica destinata a dei contenuti video, è possibile utilizzare gli eventi arranger per inserire una parte musicale in una sezione di video specifica.

PREREQUISITI

È stato collegato al computer un dispositivo master di sincronizzazione esterno. È stato creato un nuovo progetto vuoto ed è stata aggiunta una traccia MIDI.

NOTA

I valori e le impostazioni che seguono sono solo indicativi.

PROCEDIMENTO

1. Creare una parte MIDI che inizi alla posizione 00:00:00:00 e termini alla posizione 00:01:00:00.
 2. Creare una parte MIDI che inizi alla posizione 00:01:00:00 e termini alla posizione 00:02:00:00.
 3. Creare una parte MIDI che inizi alla posizione 00:02:00:00 e termini alla posizione 00:03:00:00.
 4. Nella **Barra di trasporto**, attivare l'opzione **Sincronizzazione**.
 5. Selezionare **Progetto > Aggiungi una traccia > Arranger**.
Viene aggiunta la traccia arranger.
 6. Nella traccia arranger, aggiungere degli eventi arranger in corrispondenza delle posizioni delle parti MIDI.
 7. Configurare una catena arranger di tipo A-A-B-B-C-C.
 8. Attivare la modalità **Arranger** e avviare la riproduzione.
 9. Nel dispositivo master di sincronizzazione esterno, avviare il timecode esterno alla posizione 00:00:10:00.
Nel progetto, viene raggiunta la posizione 00:00:10:00 e viene riprodotta la parte arranger A.
 10. Avviare il dispositivo master di sincronizzazione esterno a una posizione che non coincide con il tempo di inizio del progetto, ad esempio 00:01:10:00.
Nel progetto, viene raggiunta la posizione 00:01:10:00 e viene riprodotta la parte arranger A.
-

RISULTATO

Se si posiziona il dispositivo master di sincronizzazione esterno in una posizione che non coincide con il tempo di inizio progetto, Cubase salta automaticamente alla posizione corretta nella traccia arranger.

NOTA

Il riferimento per il timecode esterno può essere il MIDI o qualsiasi altro timecode interpretabile da parte di Cubase.

LINK CORRELATI

[Traccia arranger](#) a pag. 159

Funzioni di trasposizione

Le funzioni di trasposizione per l'audio e il MIDI in Cubase consentono di modificare le altezze del materiale audio e MIDI e riprodurle senza andare a modificare effettivamente le note MIDI o l'audio veri e propri.

È possibile trasporre:

- Un intero progetto mediante la modifica della **Tonalità fondamentale del progetto** dalla barra degli strumenti della **Finestra progetto**.
- Specifiche sezioni del progetto attraverso la creazione di una traccia trasposizione e l'aggiunta di eventi di trasposizione.
- Parti o eventi individuali, modificandone il relativo valore di trasposizione nella linea info della **Finestra progetto**.

IMPORTANTE

Come regola generale, per prima cosa impostare sempre la tonalità fondamentale quando si lavora con dei contenuti caratterizzati da una tonalità fondamentale definita.

NOTA

Per trasporre le note MIDI in una traccia selezionata possono essere utilizzati anche i Parametri MIDI. Se si desidera modificare le note vere e proprie, utilizzare le funzioni di trasposizione MIDI disponibili nella finestra di dialogo **Configurazione della trasposizione** e negli effetti MIDI (fare riferimento al documento separato **Riferimento dei plug-in**).

LINK CORRELATI

[Trasposizione con la tonalità fondamentale del progetto](#) a pag. 408

[Trasposizione di sezioni di un progetto con gli eventi trasposizione](#) a pag. 411

[Trasposizione di singole parti o eventi dalla linea info](#) a pag. 414

[Parametri MIDI](#) a pag. 987

[Valori di trasposizione e velocity nella linea info](#) a pag. 996

[Finestra di dialogo Configurazione della trasposizione](#) a pag. 1007

Tonalità fondamentale del progetto

Il parametro **Tonalità fondamentale del progetto** consente di trasporre l'intero progetto. Gli eventi audio o MIDI presenti nel progetto utilizzano questo valore come riferimento.

Fare clic-destro sulla barra degli strumenti e attivare l'opzione **Tonalità fondamentale del progetto**. Per modificare la tonalità fondamentale del progetto, utilizzare il menu a tendina **Tonalità fondamentale del progetto**.



Se si cambia la tonalità fondamentale del progetto, i loop che contengono già le informazioni relative alla tonalità fondamentale del progetto seguiranno automaticamente questa modifica.

LINK CORRELATI

[Trasposizione con la tonalità fondamentale del progetto](#) a pag. 408

Trasposizione con la tonalità fondamentale del progetto

I loop inclusi in Cubase contengono già le informazioni relative alla tonalità fondamentale. Se si cambia la tonalità fondamentale del progetto, questi loop si adatteranno automaticamente alle modifiche.

PREREQUISITI

È stato aperto un progetto contenente dei loop audio che hanno valori di tonalità fondamentale differenti.

PROCEDIMENTO

1. Facoltativo: selezionare i loop di batteria o percussivi nel progetto e impostare il parametro **Trasposizione globale** presente nella linea info su **Indipendente**.
Questa impostazione fa in modo che i loop non vengano trasposti.
2. Nella barra degli strumenti della **Finestra progetto**, aprire il menu a tendina **Tonalità fondamentale del progetto** e impostare la tonalità fondamentale per il progetto.

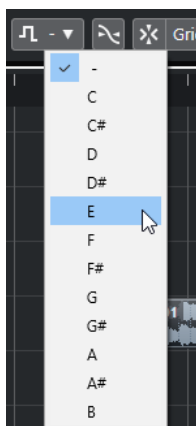

Viene in tal modo modificata la tonalità fondamentale per l'intero progetto e i loop vengono trasposti in modo da corrispondere a questa tonalità.

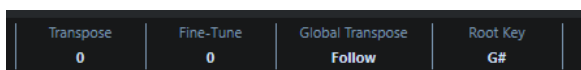

RISULTATO

I loop seguono la tonalità fondamentale del progetto.

DOPO IL COMPLETAMENTO DI QUESTA OPERAZIONE

Eseguire una registrazione audio o MIDI. I nuovi eventi registrati vengono impostati sulla tonalità fondamentale del progetto. Cambiare la tonalità fondamentale del progetto. Gli eventi che possiedono le informazioni relative alla tonalità fondamentale seguono la modifica.

LINK CORRELATI

[Escludere parti o eventi individuali dalla trasposizione globale](#) a pag. 414

[Traccia trasposizione e registrazione](#) a pag. 413

Assegnazione della tonalità fondamentale del progetto a parti o eventi

Alcuni eventi audio o MIDI che sono stati ad esempio creati attraverso una registrazione potrebbero non contenere le informazioni relative alla tonalità fondamentale. Per fare in modo

che questi eventi seguano i cambi di trasposizione, è necessario impostarli sulla **Tonalità fondamentale del progetto**.

PROCEDIMENTO

1. Nella barra degli strumenti della **Finestra progetto**, aprire il menu a tendina **Tonalità fondamentale del progetto** e impostare la tonalità fondamentale per il progetto.
2. Facoltativo: selezionare i loop di batteria o percussivi nel progetto e impostare il parametro **Trasposizione globale** presente nella linea info su **Indipendente**.
Questa impostazione fa in modo che i loop non vengano trasposti.
3. Selezionare **Progetto > Aggiungi una traccia > Trasposizione**.
La traccia trasposizione viene aggiunta all'elenco tracce. È possibile avere solamente una traccia trasposizione all'interno di un progetto.
4. Nell'elenco tracce, fare clic-destro sulla traccia trasposizione e selezionare **Imposta la tonalità fondamentale degli eventi non assegnati** dal menu contestuale.

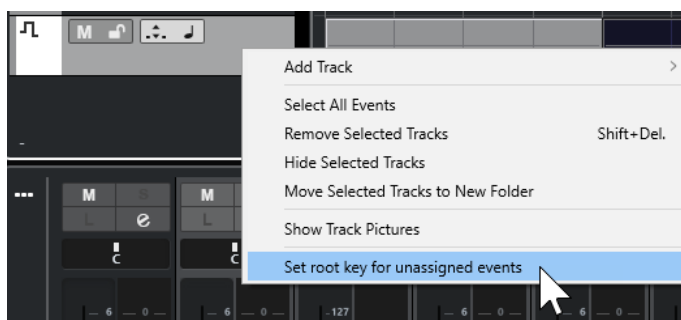

RISULTATO

Tutte le parti o gli eventi che non contengono alcuna informazione relativa alla tonalità fondamentale vengono impostati sulla tonalità fondamentale del progetto.

LINK CORRELATI

[Escludere parti o eventi individuali dalla trasposizione globale](#) a pag. 414

Registrazione con una tonalità fondamentale del progetto

Se si esegue una registrazione con una determinata tonalità fondamentale del progetto, gli eventi registrati la seguono automaticamente. Questa funzione è utile se si desidera modificare in un secondo tempo la tonalità fondamentale e fare in modo che gli eventi seguano tale modifica.

PROCEDIMENTO

1. Facoltativo: selezionare i loop di batteria o percussivi nel progetto e impostare il parametro **Trasposizione globale** presente nella linea info su **Indipendente**.
Questa impostazione fa in modo che i loop non vengano trasposti.
 2. Nella barra degli strumenti della **Finestra progetto**, aprire il menu a tendina **Tonalità fondamentale del progetto** e impostare la tonalità fondamentale per il progetto.
Tutte le parti e gli eventi vengono trasposti in modo da corrispondere con la tonalità fondamentale.
 3. Registrare la propria musica.
-

RISULTATO

Tutti gli eventi audio e le parti MIDI registrati ricevono l'informazione relativa alla tonalità fondamentale del progetto. Nella linea info, il parametro **Trasposizione globale** per gli eventi registrati è impostato su **Segui**.

DOPO IL COMPLETAMENTO DI QUESTA OPERAZIONE

Cambiare la tonalità fondamentale del progetto. Gli eventi si adattano di conseguenza.

Modifica della tonalità fondamentale di singoli eventi audio

È possibile modificare o impostare la tonalità fondamentale di singoli eventi audio o parti all'interno del **Pool**.

PROCEDIMENTO

1. Selezionare **Media > Apri la finestra del Pool**.
2. Aprire il menu a tendina **Vista/Attributi** e attivare l'opzione **Tonalità fondamentale**.
La colonna **Tonalità** viene visualizzata nella finestra del **Pool**.
3. Fare clic sulla colonna **Tonalità** relativa all'evento o alla parte audio a cui si intende assegnare una diversa tonalità fondamentale, quindi selezionare il valore desiderato dal menu a tendina.

RISULTATO

La tonalità fondamentale dell'evento o della parte audio viene modificata. Il file corrispondente rimane comunque inalterato. Se si modifica la tonalità fondamentale del progetto, gli eventi o le parti audio mantengono le rispettive impostazioni relative alla tonalità fondamentale e vengono trasposti in modo da coincidere con la **Tonalità fondamentale del progetto**.

NOTA

Le tonalità fondamentali possono essere assegnate anche in **MediaBay**.

NOTA

Salvare la tonalità fondamentale nel file audio selezionando l'evento audio nel riquadro di visualizzazione degli eventi e selezionando la funzione **Audio > Converti in file la selezione**.

Modificare la tonalità fondamentale di singole parti MIDI

Nella linea info della **Finestra progetto** è possibile modificare la tonalità fondamentale per le singole parti MIDI.

PROCEDIMENTO

1. Nel riquadro di visualizzazione degli eventi, selezionare una parte MIDI.
2. Nella linea info della **Finestra progetto**, fare clic su **Tonalità fondamentale** e selezionare un valore dal menu a tendina.

RISULTATO

Viene modificata la tonalità fondamentale della parte MIDI. Se si modifica la tonalità fondamentale del progetto, le parti MIDI mantengono le rispettive impostazioni relative alla tonalità fondamentale e vengono trasposte in modo da coincidere con la **Tonalità fondamentale del progetto**.

Traccia trasposizione

La traccia trasposizione consente di trasportare l'intero progetto o delle singole sezioni. Questa funzione è utile se si intende creare delle variazioni armoniche.

Per poter utilizzare questa funzione, è necessario aggiungere degli eventi trasposizione. Gli eventi trasposizione consentono di trasportare delle sezioni specifiche del progetto in semitoni.

SUGGERIMENTO

- Se un cantante non è in grado di raggiungere una determinata tonalità, è possibile trasportare l'intero progetto aggiungendo una traccia trasposizione e creando un evento trasposizione col valore di -2 semitoni. Dopo la registrazione, reimpostare l'evento trasposizione sul valore 0.
 - Se si desidera aggiungere brillantezza ai propri loop in C maggiore, è possibile trasportarli aggiungendo una traccia trasposizione e creando un evento trasposizione col valore di 5. In tal modo i loop vengono trasportati di 5 semitoni, così da riprodurre la sottodominante in F maggiore.
 - Per rendere il proprio brano più interessante, è possibile trasportare l'ultimo ritornello del progetto aggiungendo una traccia trasposizione e creando un evento trasposizione col valore di 1.
-

Trasposizione di sezioni di un progetto con gli eventi trasposizione

È possibile trasportare delle sezioni specifiche del progetto mediante la creazione di eventi trasposizione nella traccia trasposizione.

PROCEDIMENTO

1. Selezionare **Progetto > Aggiungi una traccia > Trasposizione**.

La traccia trasposizione viene aggiunta all'elenco tracce. È possibile avere solamente una traccia trasposizione all'interno di un progetto.

2. Selezionare lo strumento **Disegna** e fare clic nella traccia trasposizione.

Viene creato un evento trasposizione dal punto in cui viene fatto clic, fino alla fine del progetto.



3. Fare clic in una nuova posizione per aggiungere un altro evento trasposizione.



4. Fare clic sul valore nell'angolo inferiore-sinistro dell'evento e inserire un valore di trasposizione compreso tra -24 e 24 semitoni.

5. Riprodurre il progetto.
-

RISULTATO

Le sezioni del progetto che si trovano alle stesse posizioni temporali degli eventi trasposizione vengono trasportate.

LINK CORRELATI

[Escludere parti o eventi individuali dalla trasposizione globale](#) a pag. 414

Mettere in mute gli eventi nella traccia trasposizione

È possibile mettere in mute gli eventi di trasposizione nella traccia trasposizione. Questa operazione è utile se si desidera ad esempio comparare l'effetto della trasposizione con il suono originale.

PROCEDIMENTO

- Nell'elenco tracce, per la traccia trasposizione fare clic su **Mettili in mute gli eventi di trasposizione**.

RISULTATO

Gli eventi trasposizione non vengono tenuti in considerazione nel corso della riproduzione.

Blocco della trasposizione

La funzione di blocco nella traccia trasposizione consente di evitare che gli eventi di trasposizione vengano spostati o modificati per errore.

Per bloccare la traccia trasposizione, attivare la funzione **Blocca** nell'elenco tracce.



Mantenere la trasposizione nell'intervallo dell'ottava

La funzione **Mantieni trasposizione nell'intervallo di ottava** disponibile nella traccia trasposizione consente di mantenere la trasposizione nell'intervallo dell'ottava.

Ciò garantisce che nessuna parte venga trasposta per più di sette semitoni e che la propria musica non suoni mai in maniera innaturale a causa di un incremento o diminuzione eccessivi di tonalità. Si raccomanda inoltre di attivare questa funzione quando si lavora con i loop audio.

ESEMPIO

È stato aperto l'**Editor dei tasti** ed è stata attivata l'opzione **Indica trasposizioni** .

È stata aggiunta una traccia trasposizione e attivata l'opzione **Mantieni trasposizione nell'intervallo di ottava** .

Se si aggiunge un evento trasposizione con valore di 8 semitoni o superiore, l'accordo viene trasposto all'intervallo o all'altezza più vicini.

Indica trasposizioni

Con le parti MIDI, è possibile ottenere un riscontro visivo che consente di comparare il suono originale e la musica trasposta.

- Per attivare la funzione **Indica trasposizioni** per una parte MIDI, aprire la parte nell'**Editor dei tasti** e fare clic su **Indica trasposizioni**.

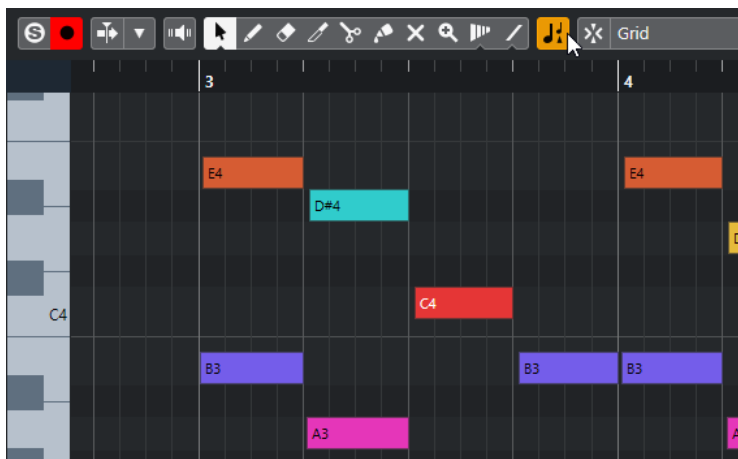

Se il pulsante **Indica trasposizioni** è attivato, vengono visualizzate le altezze delle note trasposte.

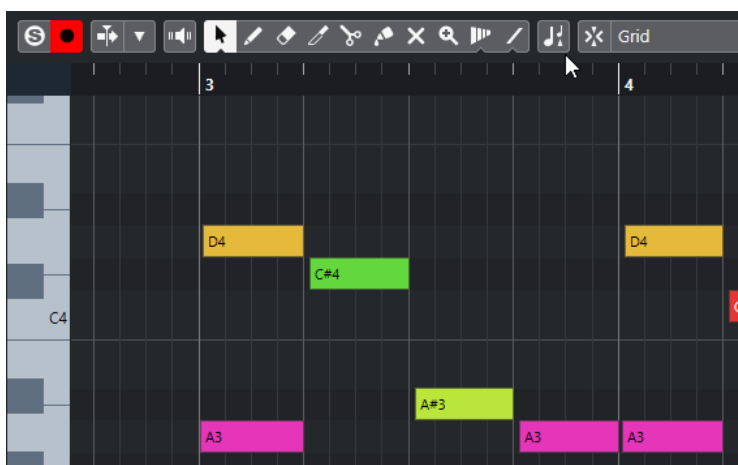

Se il pulsante **Indica trasposizioni** è disattivato, vengono visualizzate le altezze originali delle note nella parte MIDI.

Traccia trasposizione e registrazione

La traccia trasposizione agisce sul risultato della registrazione di parti o eventi.

Se il progetto a cui si sta lavorando contiene una traccia trasposizione con degli eventi trasposizione e si registra del materiale audio o MIDI, avviene quanto segue:

- Il parametro **Trasposizione globale** viene automaticamente impostato sulla modalità **Indipendente** per le parti o gli eventi registrati.
- La tonalità fondamentale del progetto non viene tenuta in considerazione.

Se il progetto a cui si sta lavorando non contiene una traccia trasposizione o se non sono stati aggiunti degli eventi trasposizione, avviene quanto segue:

- Il parametro **Trasposizione globale** viene automaticamente impostato sulla modalità **Segui** per le parti o gli eventi registrati.
- Le parti o gli eventi registrati ricevono la tonalità fondamentale del progetto.

Trasposizione nella linea info

Nella linea info della **Finestra progetto** è possibile modificare il valore di trasposizione per singole parti o eventi.

Per eseguire questa operazione, modificare il valore di trasposizione nel campo **Trasposizione** della linea info.

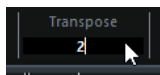

Il campo Trasposizione indica inoltre le trasposizioni introdotte attraverso la modifica della **Tonalità fondamentale del progetto**.

Trasposizione di singole parti o eventi dalla linea info

È possibile trasporre singoli eventi audio e parti MIDI nella linea info utilizzando il campo **Trasposizione**.

PROCEDIMENTO

1. Selezionare l'evento o la parte che si desidera trasporre.
2. Nella linea info della **Finestra progetto**, fare clic sul campo **Trasposizione** e inserire un valore di trasposizione in semitoni.

NOTA

Se il progetto contiene già delle modifiche di trasposizione globali, potrebbe essere utile attivare l'opzione **Mantieni trasposizione nell'intervallo di ottava**.

RISULTATO

L'evento viene trasposto di conseguenza. Il valore di trasposizione viene aggiunto a qualsiasi modifica di trasposizione globale che è stata creata utilizzando la tonalità fondamentale o la traccia trasposizione.

LINK CORRELATI

[Mantenere la trasposizione nell'intervallo dell'ottava](#) a pag. 412

Escludere parti o eventi individuali dalla trasposizione globale

Se si imposta una trasposizione globale, modificando ad esempio la tonalità fondamentale o attraverso la creazione di eventi di trasposizione, è possibile escludere specifici eventi dall'operazione di trasposizione. Questa funzionalità è utile in modo particolare per i loop di batteria e percussivi o per i loop di effetti speciali.

PROCEDIMENTO

1. Selezionare l'evento o la parte che si desidera escludere dalla trasposizione.
2. Nella linea info, fare clic sul campo **Trasposizione globale** per impostare il valore su **Indipendente**.

Gli eventi che sono esclusi dalla **Trasposizione globale** riportano un simbolo nell'angolo superiore destro.

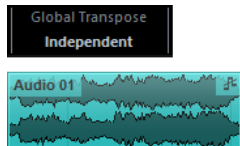

RISULTATO

Se si modifica la tonalità fondamentale del progetto o si aggiungono degli eventi di trasposizione, le parti o gli eventi impostati in modalità **Indipendente** non ne vengono influenzati.

NOTA

Parti o eventi preimpostati, etichettati come batterie o effetti, vengono configurati automaticamente sulla modalità **Indipendente**.

Marker

I marker vengono utilizzati per individuare e raggiungere rapidamente determinate posizioni all'interno di un progetto. Esistono due tipi di marker: i marker di posizione e i marker di ciclo.

Se in un progetto ci si trova spesso a saltare ad una posizione specifica, è sicuramente utile inserire un marker in quella posizione. I marker possono anche essere utilizzati per definire degli intervalli di selezione oppure per le operazioni di zoom.

I marker si trovano sulla traccia marker. È possibile aggiungere fino a 10 tracce marker.

È possibile visualizzare le linee verticali dei marker che indicano le posizioni dei marker su tutte le tracce attraverso l'intero progetto. Le linee dei marker sono visualizzate nella **Finestra progetto** e nella sezione **Tracce globali** dell'**Inspector** dell'**Editor dei tasti**.

NOTA

- Le linee dei marker sono visualizzate dietro gli altri eventi nelle altre tracce. Se si ha necessità di un'indicazione più pronunciata delle linee, valutare la possibilità di ridurre il valore **Opacità dell'evento** nella finestra di dialogo **Preferenze** (pagina **Riquadro di visualizzazione degli eventi**).
- Nella **Finestra progetto**, le linee dei marker sono visualizzate solamente se la traccia marker non è nascosta nella scheda **Visibilità**.

LINK CORRELATI

[Marker di posizione](#) a pag. 418

[Marker di ciclo](#) a pag. 418

[Tracce marker](#) a pag. 416

[Opacità dell'evento](#) a pag. 1486

[Riquadro di visualizzazione degli eventi - Marker](#) a pag. 1489

[Visualizzare/nascondere le linee dei marker nella finestra progetto](#) a pag. 420

[Visualizzare/nascondere le linee dei marker nell'Editor dei tasti](#) a pag. 420

[Visualizzare e nascondere singole tracce](#) a pag. 83

[Visualizzare/nascondere le tracce globali](#) a pag. 1035

Tracce marker

Una traccia marker viene utilizzata per aggiungere e modificare i marker.

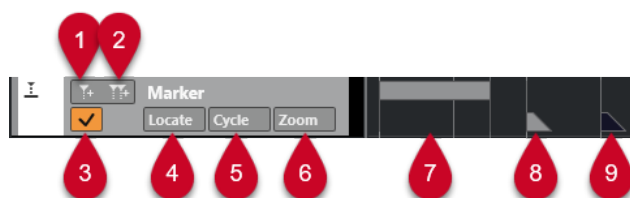

1 Aggiungi un marker di posizione

Aggiunge un marker di posizione alla posizione del cursore.

2 Aggiungi marker di ciclo

Aggiunge un marker di ciclo alla posizione del cursore.

3 Attiva questa traccia

Consente di attivare la traccia marker.

4 Menu a tendina Raggiungi

Se si seleziona un marker di posizione o di ciclo in questo menu a tendina, viene selezionato il marker corrispondente nel riquadro di visualizzazione degli eventi o nella finestra **Marker**.

5 Menu a tendina Ciclo

Se si seleziona un marker di ciclo in questo menu a tendina, i localizzatori sinistro e destro vengono impostati sul marker di ciclo corrispondente.

6 Menu a tendina Ingrandimento

Se si seleziona un marker di ciclo in questo menu a tendina, la vista viene ingrandita sul marker di ciclo corrispondente.

7 Evento marker di ciclo (inattivo)

Visualizza un evento marker di ciclo inattivo.

8 Evento marker di posizione (inattivo)

Visualizza un evento marker inattivo.

9 Evento marker di posizione (attivo)

Visualizza un evento marker attivo.

Aggiunta, spostamento e rimozione della traccia marker

È possibile aggiungere, spostare e rimuovere la traccia marker.

- Per aggiungere una traccia marker al progetto, selezionare **Progetto > Aggiungi una traccia > Marker**.
- Per spostare una traccia marker in un'altra posizione dell'elenco tracce, fare clic e trascinarla verso l'alto o verso il basso.
- Per rimuovere una o più tracce marker, cliccarci sopra col tasto destro nell'elenco tracce e selezionare **Rimuovi le tracce selezionate**.
- Per rimuovere una traccia marker vuota, selezionare **Progetto > Rimuovi le tracce vuote**. In tal modo vengono rimosse anche tutte le altre tracce vuote.

NOTA

Se si rimuovono tutte le tracce marker, l'ultima di esse ad essere stata rimossa (inclusi tutti i relativi marker) viene spostata negli appunti. Se si inserisce in un secondo tempo una nuova traccia marker, questa traccia viene incollata dagli appunti all'elenco tracce.

Tracce marker multiple

È possibile creare fino a 10 tracce marker.

Assegnazione dei nomi alle tracce marker

Per impostazione predefinita, la prima traccia marker che viene creata è chiamata «Marker», la seconda «Marker 01», e così via.

Per assegnare i nomi alle tracce marker, fare doppio-clic sul nome della traccia nell'elenco tracce o nell'**Inspector** e inserire un nuovo nome.

La traccia marker attiva

Quando si lavora con più tracce marker, è attiva solamente una di esse alla volta. Tutte le funzioni di modifica agiscono solamente sui marker della traccia attiva. Per attivare una traccia, fare clic su **Attiva questa traccia** nell'elenco tracce.

Si applicano le seguenti regole:

- Quando si aggiunge una nuova traccia marker, tale traccia è automaticamente attiva.
- Quando si rimuove una traccia attiva, viene attivata la traccia marker più in cima nell'elenco tracce. Quando si utilizzano dei marker di ciclo per lo zoom, nel menu a tendina **Ingrandimento** vengono visualizzati solamente i marker di ciclo della traccia attiva.
- Quando si esporta un mixdown dell'audio ricompreso tra i marker di ciclo, nella finestra di dialogo **Esporta mixdown audio** vengono visualizzati solamente i marker di ciclo della traccia attiva.
- La maggior parte dei comandi da tastiera relativi ai marker agiscono sulla traccia attiva. È comunque possibile utilizzare i comandi da tastiera per aggiungere dei marker sulle tracce selezionate.

Bloccaggio delle tracce marker

È possibile bloccare una o più tracce marker facendo clic sul pulsante di blocco corrispondente. Quando una traccia marker viene bloccata, non è possibile modificarla e modificarne i relativi marker. È comunque possibile rinominare la traccia o modificarne lo stato (attivo/inattivo). Nella finestra **Marker** e nel browser di progetto, le funzioni non disponibili di una traccia bloccata vengono visualizzate in grigio.

LINK CORRELATI

[Aggiunta e modifica dei marker nella traccia marker](#) a pag. 419

[Importazione ed esportazione dei marker](#) a pag. 427

Marker di posizione

I marker di posizione consentono di salvare una posizione specifica del progetto.

I marker di posizione nella traccia marker vengono visualizzati come eventi marker: linee verticali con la descrizione del marker (se assegnata) e un numero a fianco di esse. Se si seleziona una traccia marker, tutti i relativi marker vengono visualizzati nell'**Inspector**.

Marker di ciclo

Attraverso la creazione dei marker di ciclo è possibile salvare un numero qualsiasi di posizioni dei localizzatori sinistro e destro come posizioni di inizio e fine di un intervallo e richiamarle facendo doppio-clic sul marker corrispondente.

I marker di ciclo vengono visualizzati in una traccia marker sotto forma di due marker uniti da una linea orizzontale. Questo tipo di marker è l'ideale per salvare determinate sezioni di un progetto.

Impostando dei marker di ciclo per le diverse sezioni di un brano come intro, strofa e ritornello, è possibile raggiungere rapidamente tali sezioni e ripeterle attivando il comando **Attiva il ciclo** nella **Barra di trasporto**.

È possibile eseguire un ingrandimento su un marker di ciclo premendo **Alt/Opt** e facendo doppio-clic sul marker di ciclo desiderato.

LINK CORRELATI

[Impostare i localizzatori utilizzando i marker di ciclo](#) a pag. 426

Aggiunta e modifica dei marker nella traccia marker

Cubase offre diversi modi per aggiungere marker di posizione e di ciclo a una traccia marker e per modificarli.

NOTA

Quando si modificano dei marker in una traccia marker, viene tenuta in considerazione la funzione di agganciamento.

- Per aggiungere un marker di posizione, premere **Alt/Opt** e fare clic sulla traccia marker.
Per aggiungere un marker di posizione e rinominarlo istantaneamente, premere **Shift - Alt** e fare clic sulla traccia marker.
- Per aggiungere un marker di posizione in corrispondenza della posizione del cursore di progetto, fare clic su **Aggiungi un marker di posizione** nell'area dei controlli delle tracce o utilizzare un comando da tastiera.
- Per aggiungere un marker di ciclo, premere **Ctrl/Cmd** ed eseguire un clic e trascinamento nella traccia marker.
Per aggiungere un marker di ciclo e rinominarlo istantaneamente, premere **Shift - Ctrl/Cmd** ed eseguire un trascinamento nella traccia marker.
- Per aggiungere un marker di ciclo a un intervallo tra i localizzatori, fare clic su **Aggiungi marker di ciclo** nell'area dei controlli delle tracce o utilizzare un comando da tastiera.
Per aggiungere un marker di ciclo all'intervallo tra i localizzatori e rinominarlo istantaneamente, fare **Shift**-clic su **Aggiungi marker di ciclo**.
- Per modificare la posizione di inizio/fine di un marker di ciclo, trascinare la maniglia di inizio/fine.
In alternativa, le posizioni dei marker possono essere modificate nella linea info.
- Per tagliare un intervallo in un marker di ciclo, selezionare l'intervallo desiderato all'interno dell'area del marker di ciclo e premere **Ctrl/Cmd - X**.
- Per impostare l'inizio o la fine del marker di ciclo selezionato alla posizione del cursore di progetto, selezionare **Progetto > Marker** per aprire la finestra **Marker**, quindi selezionare **Funzioni > Posiziona l'inizio/la fine del marker al cursore**.
- Per spostare un marker di posizione, selezionarlo ed eseguire un trascinamento. Per spostare un marker di ciclo in un'altra posizione, trascinarne il bordo superiore.
In alternativa, le posizioni dei marker possono essere modificate nella linea info.
Se si spostano dei marker da una traccia all'altra, al marker viene assegnata la numerazione del primo ID libero nella traccia in cui viene rilasciato.
- Per eliminare un marker, selezionarlo e premere **Canc** oppure utilizzare lo strumento **Cancella**.
Per eliminare tutti i marker su una traccia, situati in una posizione successiva sulla linea del tempo, selezionare lo strumento **Cancella** e fare **Alt/Opt**-clic.

LINK CORRELATI

[Tracce marker](#) a pag. 416

Visualizzare/nascondere le linee dei marker nella finestra progetto

È possibile attivare/disattivare le linee verticali dei marker che indicano le posizioni dei marker su tutte le tracce attraverso l'intero progetto. Le linee dei marker vengono visualizzate nel riquadro di visualizzazione degli eventi della **Finestra progetto**. Per impostazione predefinita, le linee dei marker sono visualizzate per la traccia marker attiva.

PREREQUISITI

- Sono stati aggiunti almeno una traccia marker e un marker al progetto.
- La traccia marker è visibile e non è stata filtrata per mezzo della scheda **Visibilità**.

PROCEDIMENTO

- Nell'elenco tracce della **Finestra progetto**, fare clic-destro su una traccia marker e selezionare un'opzione dal menu **Visualizza le linee dei marker**.

È possibile visualizzare le linee dei marker della traccia marker attiva, di tutte le tracce marker, oppure le linee possono essere nascoste.

RISULTATO

Nel riquadro di visualizzazione degli eventi della **Finestra progetto**, le linee dei marker vengono visualizzate in conformità con le impostazioni definite.

NOTA

Le opzioni relative alla funzione **Visualizza le linee dei marker** sono disponibili anche nella finestra di dialogo **Preferenze** (pagina **Riquadro di visualizzazione degli eventi—Marker**).

Le linee dei marker sono visualizzate dietro gli altri eventi nelle altre tracce. Se si ha necessità di un'indicazione più pronunciata delle linee, valutare la possibilità di ridurre il valore **Opacità dell'evento** nella finestra di dialogo **Preferenze** (pagina **Riquadro di visualizzazione degli eventi**).

LINK CORRELATI

[Riquadro di visualizzazione degli eventi - Marker](#) a pag. 1489

Visualizzare/nascondere le linee dei marker nell'Editor dei tasti

È possibile attivare/disattivare le linee verticali dei marker che indicano le posizioni dei marker su tutte le tracce attraverso l'intero progetto. Le linee dei marker sono visualizzate nel riquadro di visualizzazione degli eventi per le tracce globali nell'**Editor dei tasti**. Per impostazione predefinita, le linee dei marker sono visualizzate per la traccia marker attiva.

PREREQUISITI

- Sono stati aggiunti almeno una traccia marker e un marker al progetto.
- La traccia marker è visibile e non è stata filtrata per mezzo della scheda **Visibilità**.

PROCEDIMENTO

1. Nell'**Inspector** dell'**Editor dei tasti**, attivare la sezione **Tracce globali**.
2. Nell'elenco tracce della sezione **Tracce globali**, attivare una o più tracce marker.

3. Nell'elenco tracce della **Finestra progetto**, fare clic-destro su una traccia marker e selezionare un'opzione dal menu **Visualizza le linee dei marker**.
È possibile visualizzare le linee dei marker per la traccia marker attiva, per tutte le tracce marker, oppure le linee possono essere nascoste.

RISULTATO

Nel riquadro di visualizzazione degli eventi per le tracce globali nell'**Editor dei tasti**, le linee dei marker sono visualizzate in conformità con le impostazioni definite.

NOTA

Le opzioni relative alla funzione **Visualizza le linee dei marker** sono disponibili anche nella finestra di dialogo **Preferenze** (pagina **Riquadro di visualizzazione degli eventi—Marker**).

Le linee dei marker sono visualizzate dietro gli altri eventi nelle altre tracce. Se si ha necessità di un'indicazione più pronunciata delle linee, valutare la possibilità di ridurre il valore **Opacità dell'evento** nella finestra di dialogo **Preferenze** (pagina **Riquadro di visualizzazione degli eventi**).

LINK CORRELATI

[Riquadro di visualizzazione degli eventi - Marker](#) a pag. 1489

Finestra Marker

Nella finestra **Marker** è possibile visualizzare e modificare i marker.

La finestra **Marker**, può essere aperta come segue:

- Selezionando **Progetto > Marker**.
- Andando nella sezione della **Barra di trasporto** relativa ai marker e facendo clic su **Apri la finestra dei marker**.
- Utilizzando un comando da tastiera (**Ctrl/Cmd - M** per impostazione predefinita).

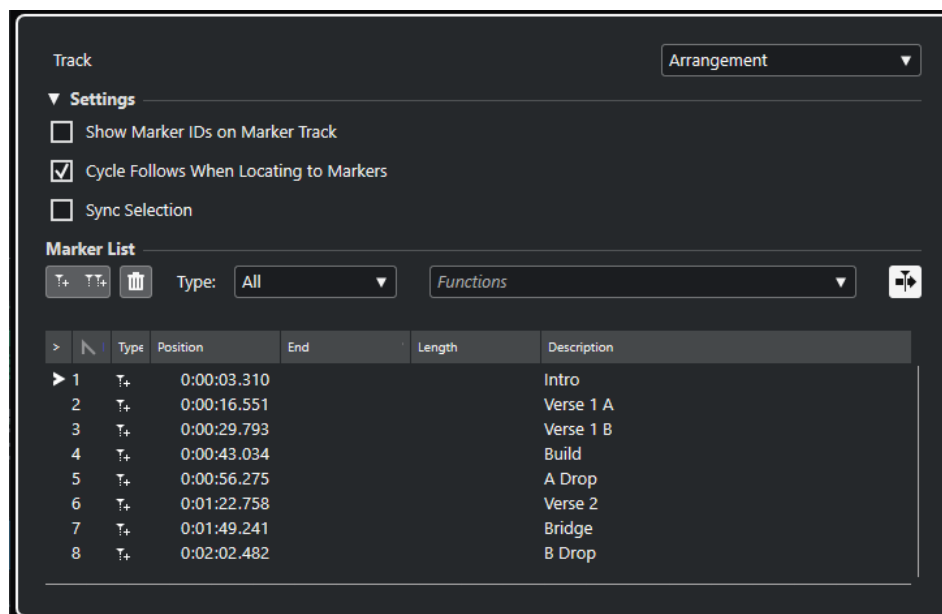

Sezione Traccia

Focalizza sulla traccia marker

Seleziona una traccia marker per la modifica. Se il proprio progetto contiene più di una traccia marker, la traccia marker selezionata viene attivata nella **Finestra progetto**.

Sezione Impostazioni

Visualizza gli ID dei marker sulla traccia marker

Se questa opzione è attivata, negli eventi della traccia marker vengono visualizzati gli ID dei marker.

Il ciclo segue il posizionamento sui marker

Questa opzione imposta automaticamente i localizzatori sinistro e destro su un marker di posizione o di ciclo quando ci si porta su quel determinato marker. Ciò è particolarmente utile se si ha bisogno di impostare i localizzatori al volo, ad esempio durante la registrazione per l'esecuzione delle operazioni di punch-in/punch-out.

Selezione sincronizzata

Se questa opzione è attivata, la selezione nella finestra **Marker** è collegata alla selezione nella **Finestra progetto**.

NOTA

- L'opzione **Selezione sincronizzata** viene automaticamente disattivata quando si avvia una registrazione e attivata nuovamente dopo l'arresto della registrazione.

Sezione Elenco dei marker

Aggiungi un marker di posizione

Aggiunge un marker di posizione alla posizione del cursore.

Aggiungi marker di ciclo

Aggiunge un marker di ciclo alla posizione del cursore.

Rimuovi marker

Rimuove il marker che è selezionato nell'elenco dei marker.

Menu a tendina Funzioni di automazione

Consente di spostare i marker selezionati sulla linea del tempo del progetto e di riassegnare gli ID di tutti i marker di posizione o di ciclo nell'elenco dei marker.

- **Sposta i marker al cursore** consente di spostare i marker di posizione o le posizioni iniziali dei marker di ciclo alla posizione del cursore.
- La funzione **Riassegna gli ID dei marker di posizione** consente di riassegnare gli ID per tutti i marker di posizione nella traccia marker attiva, in modo da farli coincidere con l'ordine dei marker nella traccia.
- La funzione **Riassegna gli ID dei marker di ciclo** consente di riassegnare gli ID per tutti i marker di ciclo nella traccia marker attiva, in modo da farli coincidere con l'ordine dei marker nella traccia.

Scorrimento automatico col cursore di progetto

Consente di tenere traccia della freccia di posizionamento, anche se il proprio progetto contiene un numero elevato di marker. Se questa opzione è attivata, la finestra **Marker** scorre automaticamente in modo da mantenere visibile la freccia di posizionamento.

Elenco dei marker

Elenca i marker della traccia selezionata.

LINK CORRELATI

[Riassegnare gli ID dei marker](#) a pag. 425

Operazioni di editing nella finestra Marker

Nella finestra **Marker** è possibile selezionare, modificare, aggiungere, spostare e rimuovere i marker. È possibile modificare più marker contemporaneamente.

- Per selezionare o modificare un marker, cliccarci sopra.
Per selezionare più marker, cliccarci sopra tenendo premuto il tasto **Ctrl/Cmd** o il tasto **Shift**.
- Per aggiungere un marker di posizione alla posizione del cursore, fare clic su **Aggiungi un marker di posizione**.
Viene aggiunto un marker di posizione alla posizione corrente del cursore di progetto nella traccia marker attiva.
- Per aggiungere un marker di ciclo alla posizione del cursore, fare clic su **Aggiungi un marker di ciclo**.
Viene in tal modo aggiunto un marker di ciclo tra i localizzatori sinistro e destro nella traccia marker attiva.
- Per spostare i marker di posizione o l'inizio dei marker di ciclo alla posizione del cursore, selezionare i marker. Dal menu a tendina **Funzioni**, selezionare **Sposta i marker al cursore**. Per i marker di ciclo, questa operazione sposta di conseguenza la fine del marker.

NOTA

In alternativa, la nuova posizione può essere inserita in forma numerica nella colonna **Posizione**.

- Per rimuovere i marker, selezionarli e fare clic su **Rimuovi marker**.

LINK CORRELATI

[Finestra Marker](#) a pag. 421

Navigazione nell'elenco dei marker

È possibile navigare all'interno dell'elenco dei marker mediante la tastiera del computer e selezionare le voci premendo **Invio**. Si tratta di un modo rapido e semplice per saltare ai diversi marker in fase di riproduzione o di registrazione.

- Per spostarsi al marker precedente/successivo nell'elenco, premere i tasti **Freccia su** / **Freccia giù**.
- Per saltare al primo/ultimo marker, premere i tasti **Home** / **Fine**.
- Per spostare verso l'alto/il basso una pagina nell'elenco, premere i tasti **Pagina su** / **Pagina giù**.

Organizzare e riordinare l'elenco dei marker

È possibile personalizzare la visualizzazione degli attributi dei marker nell'elenco dei marker, classificando o riordinando le colonne.

- Per ordinare l'elenco dei marker secondo uno specifico attributo, fare clic sull'intestazione della colonna corrispondente.
- Per riordinare gli attributi dei marker, trascinare le intestazioni delle colonne corrispondenti.
- Per regolare l'ampiezza di una colonna, posizionare il puntatore del mouse tra due intestazioni delle colonne ed eseguire un trascinamento verso sinistra o verso destra.

NOTA

Indipendentemente dagli attributi con cui si effettua la classificazione, il secondo criterio sarà sempre l'attributo della posizione.

Attributi dei marker

Gli attributi dei marker sono visualizzati nell'elenco dei marker della finestra **Marker**.

- Per aprire la finestra **Marker**, selezionare **Progetto > Marker**.

Sono disponibili le seguenti colonne degli attributi:

Raggiungi



Una freccia indica il marker che si trova alla posizione del cursore di progetto (o più vicino ad esso). Facendo clic su questa colonna, il cursore di progetto viene spostato alla posizione del marker corrispondente. Questa colonna non può essere nascosta.

ID

Visualizza i numeri ID dei marker.

Tipo

Indica se un marker è un marker di posizione o un marker di ciclo.

Posizione

Consente di visualizzare e modificare le posizioni temporali dei marker di posizione e le posizioni iniziali dei marker di ciclo. Questa colonna non può essere nascosta.

Fine

Consente di visualizzare e modificare la posizione finale dei marker di ciclo.

Durata

Consente di visualizzare e modificare la durata dei marker di ciclo.

Descrizione

Consente di visualizzare e modificare le descrizioni dei marker.

LINK CORRELATI

[ID dei marker](#) a pag. 425

[Marker di ciclo](#) a pag. 418

Modifica degli attributi

È possibile modificare gli attributi dei marker nella finestra **Marker** o nella linea info.

Per modificare gli attributi dei marker nella finestra **Marker**, procedere come descritto di seguito:

- Per modificare un attributo di un marker, selezionare il marker corrispondente, fare clic sulla colonna dell'attributo desiderato e apportare le modifiche necessarie.

- Per modificare gli attributi di più marker, selezionare i marker desiderati e attivare la casella di controllo dell'attributo scelto.
Tutti i marker selezionati modificano di conseguenza i relativi attributi. Si noti che questa operazione non ha effetto quando si fa clic su un valore timecode o su un campo di testo.

NOTA

Per navigare all'interno dell'elenco degli attributi dei marker è possibile utilizzare anche il tasto **Tab** e i tasti **Freccia su**, **Freccia giù**, **Freccia sinistra** e **Freccia destra**.

Per modificare un attributo di un marker nella linea info, selezionare il marker nella **Finestra progetto** e fare clic sul campo dell'attributo corrispondente nella linea info.

NOTA

Per scegliere quali attributi dei marker sono visualizzati nella linea info, fare clic su **Configura la linea info** a destra della linea info.

LINK CORRELATI

[Linea info](#) a pag. 73

ID dei marker

Ciascun marker di posizione o marker di ciclo su una traccia marker dispone di un proprio ID.

Quando si aggiunge un marker di posizione, a esso viene assegnato automaticamente un numero di ID progressivo, a partire da **1**. Gli ID dei marker di ciclo sono visualizzati tra parentesi quadre, a partire da **1**.

NOTA

Se si sposta un marker da una traccia marker a un'altra mediante trascinamento all'interno della **Finestra progetto** e l'ID del marker è già in uso su quella traccia, il marker inserito riceve automaticamente un nuovo ID.

I numeri di ID possono essere modificati in qualsiasi momento; ciò consente di assegnare dei marker specifici ai comandi da tastiera.

È anche possibile riassegnare automaticamente gli ID per tutti i marker di posizione o di ciclo in modo che corrispondano all'ordine dei marker su una traccia. Per fare ciò, selezionare la funzione corrispondente dal menu a tendina **Funzioni**.

LINK CORRELATI

[Riassegnare gli ID dei marker](#) a pag. 425

Riassegnare gli ID dei marker

Talvolta, in particolare quando vengono definiti dei marker al volo, può capitare di dimenticarsi di inserire un determinato marker. Quando viene aggiunto in seguito, l'ID di questo marker non corrisponde alla propria effettiva posizione nella traccia marker. Per questo motivo è possibile riassegnare gli ID per tutti i marker su una traccia.

PROCEDIMENTO

1. Aprire la finestra **Marker**.
2. Selezionare la traccia marker per la quale si intende riassegnare i numeri ID.

3. Dal menu a tendina **Funzioni**, selezionare le opzioni **Riassegna gli ID dei marker di posizione** o **Riassegna gli ID dei marker di ciclo**.
-

RISULTATO

Gli ID dei marker del tipo selezionato vengono riassegnati, in modo da corrispondere con l'ordine dei marker nella traccia marker.

Impostare i localizzatori utilizzando i marker di ciclo

I marker di ciclo rappresentano degli intervalli all'interno di un progetto. È possibile utilizzarli per spostare i localizzatori sinistro e destro.

PROCEDIMENTO

- Per impostare il localizzatore sinistro sull'inizio del marker di ciclo e il localizzatore destro sulla fine, eseguire una delle seguenti azioni:
 - Fare doppio-clic su un marker di ciclo.
 - Selezionare un marker di ciclo dal menu a tendina **Ciclo** nell'elenco tracce.
-

RISULTATO

I localizzatori sinistro e destro vengono spostati in modo da ricomprendere il marker di ciclo.

DOPO IL COMPLETAMENTO DI QUESTA OPERAZIONE

È ora possibile spostare la posizione del cursore di progetto all'inizio o alla fine del marker di ciclo portando il cursore sul localizzatore corrispondente, oppure utilizzare i marker di ciclo per esportare degli intervalli specifici del proprio progetto mediante la finestra di dialogo **Esporta mixdown audio**.

LINK CORRELATI

[Marker di ciclo](#) a pag. 418

Utilizzare i marker per la selezione degli intervalli

I marker possono essere utilizzati insieme allo strumento **Seleziona un intervallo** per definire degli intervalli di selezione nella **Finestra progetto**. Ciò è utile se si desidera definire una selezione che si estende su tutte le tracce nel progetto.

PROCEDIMENTO

1. Impostare i marker all'inizio e alla fine della sezione che si desidera copiare o spostare.
 2. Selezionare lo strumento **Seleziona un intervallo** e fare doppio-clic sulla traccia marker nell'area ricompresa tra i marker.

Tutto ciò che è contenuto nel progetto, all'interno dei bordi dei marker viene selezionato. Tutte le funzioni di processamento che vengono eseguite agiranno ora solamente sulla selezione.
 3. Fare clic sulla traccia marker nell'intervallo selezionato e trascinare l'intervallo in una nuova posizione.

Se si tiene premuto **Alt/Opt** mentre si trascina l'intervallo, viene invece copiata la selezione nella **Finestra progetto**.
-

Importazione ed esportazione dei marker

È possibile importare ed esportare i marker e le tracce marker.

I file che seguono possono contenere dei marker:

- File MIDI
- Archivi traccia

LINK CORRELATI

[Importazione dei marker via MIDI](#) a pag. 427

[Esportazione dei marker via MIDI](#) a pag. 427

[Importazione dei marker come parte di un archivio traccia](#) a pag. 428

[Esportazione dei marker come parte di un archivio traccia](#) a pag. 428

Importazione dei marker via MIDI

È possibile importare i marker di posizione mediante l'importazione di file MIDI contenenti dei marker. Ciò è utile se si desidera utilizzare le tracce marker all'interno di altri progetti, oppure se si intende condividerle con altri utenti di Cubase. Tutti i marker che sono stati aggiunti vengono inclusi nel file MIDI come eventi marker dei file MIDI standard.

- Attivare l'opzione **Importa i marker** nella finestra di dialogo **Preferenze** (pagina **MIDI—File MIDI**).

Vengono importate le seguenti impostazioni:

- La posizione di inizio dei marker di posizione e dei marker di ciclo
- Le assegnazioni traccia dei marker
- Tutte le tracce marker

NOTA

Se si importa un file MIDI standard creato in altre applicazioni, tutti i marker vengono fusi in un'unica traccia marker.

LINK CORRELATI

[Importazione di file MIDI](#) a pag. 359

Esportazione dei marker via MIDI

È possibile esportare i propri marker come parte di un file MIDI.

- Per includere tutti i marker nel file MIDI, attivare l'opzione **Esporta i marker** nella finestra di dialogo **Opzioni di esportazione**.

Vengono esportate le seguenti impostazioni:

- La posizione di inizio dei marker di posizione e dei marker di ciclo
- Le assegnazioni traccia dei marker
- Tutte le tracce marker

NOTA

Per esportare i marker tramite esportazione MIDI, il progetto deve contenere almeno una traccia marker.

LINK CORRELATI

[Esportazione delle tracce MIDI come file MIDI standard](#) a pag. 199

Importazione dei marker come parte di un archivio traccia

È possibile importare dei marker di posizione e di ciclo importando degli archivi traccia che contengono delle tracce marker. Selezionare le tracce che si intende importare nella finestra di dialogo **Opzioni di importazione**.

Vengono importate le seguenti impostazioni:

- Le posizioni di inizio e fine dei marker di ciclo
- Le assegnazioni traccia dei marker
- Gli ID dei marker
- Tutte le tracce marker

LINK CORRELATI

[Importazione delle tracce dagli archivi traccia](#) a pag. 194

Esportazione dei marker come parte di un archivio traccia

Se si desidera usare le proprie tracce marker in altri progetti, ad esempio per condividerli con altri utenti, è possibile esportarle come parte di un archivio traccia. Per farlo, selezionare le tracce marker che si intende esportare. Selezionare quindi **File > Esporta > Tracce selezionate**.

Vengono esportate le seguenti impostazioni:

- Le posizioni di inizio e fine dei marker di ciclo
- Le assegnazioni traccia dei marker
- Gli ID dei marker
- Tutte le tracce marker

LINK CORRELATI

[Esportazione delle tracce](#) a pag. 198

MixConsole

La **MixConsole** offre un ambiente di lavoro comune per la produzione di mix in stereo o surround. Essa consente di controllare i livelli, il panorama, gli stati di solo/mute, ecc. per i canali audio e MIDI. Inoltre, è possibile configurare l'assegnazione di ingressi e uscite per più tracce o canali contemporaneamente. È possibile annullare/ripetere in qualsiasi momento le modifiche ai parametri della **MixConsole** per un progetto aperto.

È possibile aprire più finestre della **MixConsole**.

- È possibile configurare le singole finestre della **MixConsole**, in modo che ciascuna di esse visualizzi ad esempio diversi tipi di canali.
- È possibile collegare più finestre della **MixConsole**, in modo da poter visualizzare ad esempio in più finestre su diversi monitor tutti i canali che sono visibili nella sezione dei fader, mentre le barre di scorrimento e altri elementi sono collegati.

È possibile aprire la **MixConsole** in una finestra separata o nell'area inferiore della **Finestra progetto**.

Mentre la **MixConsole** nell'area inferiore della **Finestra progetto** contiene le funzionalità principali per il mixaggio, la finestra separata della **MixConsole** offre l'accesso a una serie di funzioni e impostazioni aggiuntive.

LINK CORRELATI

[La MixConsole nell'area inferiore](#) a pag. 429

[Finestra della MixConsole](#) a pag. 432

[Filtraggio dei canali in base al tipo](#) a pag. 449

[Collega MixConsole](#) a pag. 457

La MixConsole nell'area inferiore

È possibile visualizzare una **MixConsole** nell'area inferiore della **Finestra progetto**. Questa funzionalità è utile se si ha necessità di poter accedere alle funzioni più importanti della **MixConsole** direttamente da un'area fissa della **Finestra progetto**. La **MixConsole** nell'area inferiore della **Finestra progetto** rappresenta una **MixConsole** separata che non segue alcuna modifica di visibilità eseguita nella finestra della **MixConsole**.

Per aprire una **MixConsole** nell'area inferiore della **Finestra progetto**, eseguire una delle seguenti operazioni:

- Premere **Alt/Opt - F3**.
- Selezionare **Studio > MixConsole nella finestra progetto**.

La **MixConsole** nell'area inferiore della **Finestra progetto** è suddivisa nelle seguenti sezioni:



1 Selettore delle pagine

Consente di selezionare la pagina da visualizzare nella sezione dei fader: i fader dei canali, gli effetti in insert per un canale o gli effetti in mandata. Il pulsante in cima consente di visualizzare/nascondere la barra degli strumenti.

2 Barra degli strumenti

La barra degli strumenti contiene una serie di strumenti di lavoro e scorciatoie relative alle impostazioni e alle funzioni della **MixConsole**.

3 Sezione dei fader

La sezione dei fader è sempre visibile e mostra tutti i canali nello stesso ordine dell'elenco tracce.

LINK CORRELATI

[La sezione dei fader](#) a pag. 458

[Insert](#) a pag. 470

[Mandate](#) a pag. 485

[Filtraggio dei canali in base al tipo](#) a pag. 449

[Annullamento/ripetizione delle modifiche ai parametri della MixConsole](#) a pag. 444

[Collegare i canali](#) a pag. 451

[Menu funzioni](#) a pag. 456

Visualizzare/nascondere i canali della MixConsole nell'area inferiore

Per definire quali canali sono visibili nella **MixConsole** nell'area inferiore della **Finestra progetto**, utilizzare la scheda **Visibilità** nell'area sinistra della **Finestra progetto**.

PROCEDIMENTO

1. Fare clic su **Visualizza/Nascondi l'area sinistra** nella barra degli strumenti della **Finestra progetto** per attivare l'**Area sinistra**.
2. In cima all'area sinistra, fare clic sulla linguetta **Visibilità**.
3. In fondo all'area sinistra, fare clic sulla linguetta **Tracce**.

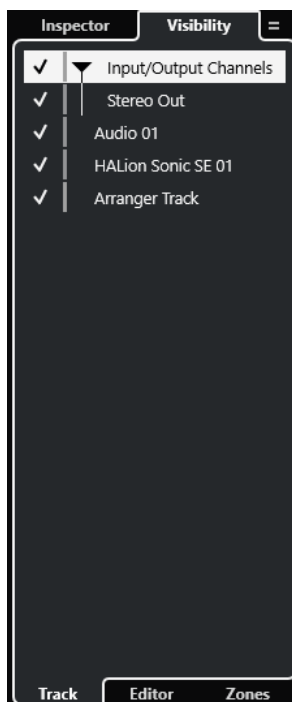

4. Fare clic a sinistra del nome di una traccia per attivare/disattivare la visibilità di un canale.
-

RISULTATO

La traccia nell'elenco tracce e il canale corrispondente nella **MixConsole** nell'area inferiore della **Finestra progetto** vengono visualizzati/nascosti.

LINK CORRELATI

[Apertura della scheda Visibilità per le tracce](#) a pag. 82

[Visualizzare e nascondere singole tracce](#) a pag. 83

[Visibilità delle tracce](#) a pag. 81

Definizione dell'ordine dei canali nella MixConsole nell'area inferiore

È possibile determinare e vincolare la posizione dei canali della **MixConsole** nell'area inferiore della **Finestra progetto**.

PROCEDIMENTO

1. In cima all'area sinistra, fare clic sulla linguetta **Visibilità**.
2. In fondo all'area sinistra, fare clic sulla linguetta **Aree**.

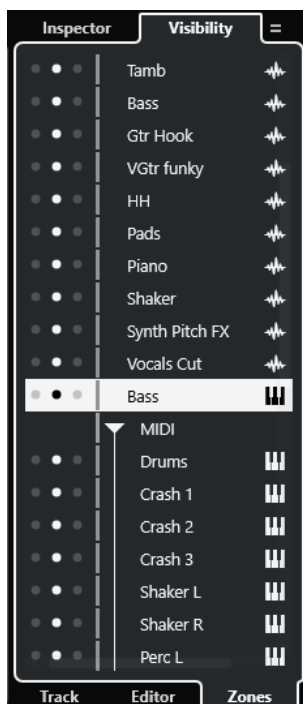

3. Eseguire una delle seguenti operazioni:
- Per vincolare un canale a sinistra della sezione dei fader, fare clic sul punto di sinistra accanto al nome del canale scelto.
 - Per vincolare un canale a destra della sezione dei fader, fare clic sul punto di destra accanto al nome del canale scelto.

RISULTATO

La posizione del canale viene vincolata. I canali vincolati sono sempre visualizzati.

LINK CORRELATI

[Apertura della scheda 'Aree' della finestra progetto a pag. 84](#)

Finestra della MixConsole

È possibile aprire la **MixConsole** in una finestra separata.

Per aprire la **MixConsole** eseguire una delle seguenti operazioni:

- Premere **F3**.
- Selezionare **Studio > MixConsole**.
- Nella barra degli strumenti della **Finestra progetto**, fare clic su **Apri MixConsole**.

NOTA

Questa opzione è visibile nella barra degli strumenti solamente se la sezione **Finestre delle sezioni Media e MixConsole** è attivata.



La **MixConsole** è suddivisa nelle seguenti sezioni:

1 Barra degli strumenti

La barra degli strumenti contiene una serie di strumenti di lavoro e scorciatoie relative alle impostazioni e alle funzioni della **MixConsole**.

2 Area sinistra

L'area sinistra presenta le seguenti schede:

- La scheda **Visibilità** con le seguenti schede:
 - La scheda **Canale** consente di visualizzare/nascondere i singoli canali dalla **MixConsole**.
 - La scheda **Area** consente di impostare e vincolare la posizione di determinati canali della **MixConsole**.
- La scheda **Storia** elenca tutte le modifiche apportate ai parametri della **MixConsole** e consente di annullare/ripetere specifiche modifiche.
- La scheda **Istantanee** riporta un elenco di tutte le istantanee delle impostazioni della **MixConsole** e consente di richiamarle successivamente.

3 Sezione dei fader

La sezione dei fader è sempre visibile e mostra tutti i canali nello stesso ordine dell'elenco tracce.



È possibile fare clic su **Configura il layout della finestra** nel pannello della barra degli strumenti della **MixConsole** per configurare le seguenti sezioni:

1 **Panoramica dei canali**

Visualizza tutti i canali sotto forma di caselle. Se si hanno più canali che possono essere visualizzati nella finestra, è possibile utilizzare la panoramica dei canali per raggiungere gli altri canali e selezionarli.

2 **Indicatore bridge**

Consente di monitorare il livello dei canali.

Per selezionare un tipo di indicatore, aprire il menu contestuale dell'indicatore bridge e selezionare **PPM** o **Wave**.

3 **Nome del canale**

Visualizza il nome del canale.

4 **Curva di equalizzazione**

Consente di tracciare una curva di equalizzazione. Fare clic nel display delle curve per aprire una vista più ampia in cui è possibile modificare i punti curva.

5 **Sezioni dei canali**

Consente di visualizzare dei controlli aggiuntivi per i canali.

6 Immagini

Consente di aggiungere un'immagine della traccia al canale selezionato. Le immagini possono essere di aiuto per identificare rapidamente i propri canali della **MixConsole**.

7 Blocco note

Consente di inserire delle note di testo e dei commenti su un canale. Ciascun canale dispone di un proprio blocco note.

8 Latenza del canale

Consente di visualizzare le latenze generate dagli effetti in insert o dai moduli channel strip.

9 Area destra (Control Room/Indicatore di livello)

Consente di dividere l'ambiente dello studio nell'area di esecuzione (studio) e nell'area dell'ingegnere/produttore (control room).

LINK CORRELATI

[Area sinistra della MixConsole](#) a pag. 435

[Barra degli strumenti della MixConsole](#) a pag. 439

[Barra degli strumenti della finestra progetto](#) a pag. 57

[La sezione dei fader](#) a pag. 458

[Aggiunta delle immagini ai canali della MixConsole](#) a pag. 491

[Aggiunta di note di testo a un canale della MixConsole](#) a pag. 491

[Panoramica delle latenze dei canali](#) a pag. 492

[Control Room](#) a pag. 514

[Indicatore master](#) a pag. 527

[Indicatore dell'intensità acustica](#) a pag. 530

[Strip](#) a pag. 475

Area sinistra della MixConsole

L'area sinistra della **MixConsole** visualizza diverse schede che consentono di modificare la visibilità e la posizione di specifici canali, di annullare le modifiche ai parametri, oppure di salvare le istantanee della **MixConsole**.

- Per visualizzare/nascondere l'area sinistra della **MixConsole**, fare clic su **Visualizza/Nascondi l'area sinistra** nella barra degli strumenti della finestra della **MixConsole**.

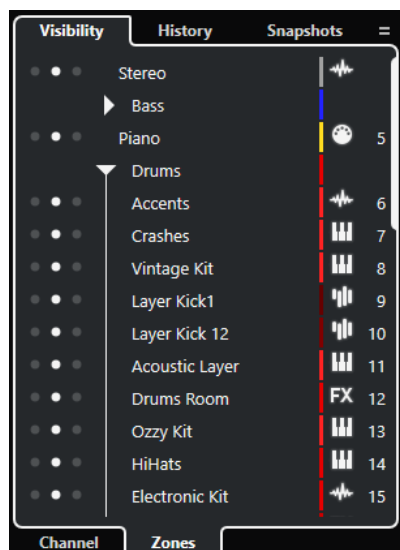

In cima all'area sinistra sono disponibili le seguenti linguette:

Visibilità

Elenca tutti i canali contenuti nel progetto e consente di visualizzare/nascondere specifici canali.

Storia

Elenca tutte le modifiche apportate ai parametri della **MixConsole** e consente di annullare/ripetere specifiche modifiche.

Istantanee

Elenca tutte le istantanee della **MixConsole** che sono state salvate e consente di richiamarle.

In fondo all'area sinistra sono disponibili le seguenti linguette:

Canali

Elenca tutti i canali contenuti nel progetto.

Aree

Consente di vincolare la posizione di specifici canali.

LINK CORRELATI

[Annullamento/ripetizione delle modifiche ai parametri della MixConsole](#) a pag. 444

[Barra degli strumenti della MixConsole](#) a pag. 439

Impostazioni di visibilità nella MixConsole

La scheda **Visibilità** nella **MixConsole** elenca tutti i canali contenuti nel progetto e consente di visualizzare/nascondere specifici canali.

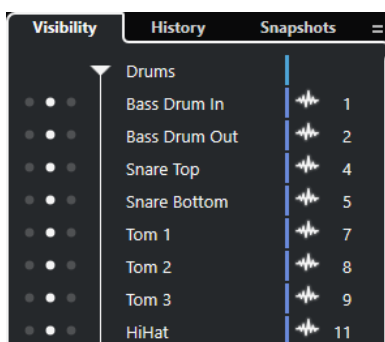

- Per visualizzare/nascondere i canali, selezionarli/deselezionarli facendo clic a sinistra del nome del canale desiderato.
- Per richiudere/espandere gruppi e cartelle, fare clic sul nome del gruppo o della cartella desiderati.

NOTA

La **MixConsole** nell'area inferiore della **Finestra progetto** non segue alcuna modifica di visibilità eseguita nella finestra della **MixConsole** e viceversa.

LINK CORRELATI

[Sincronizzazione della visibilità di canali e tracce](#) a pag. 436

Sincronizzazione della visibilità di canali e tracce

È possibile sincronizzare le impostazioni di visibilità dei canali nella **MixConsole** con le impostazioni di visibilità delle tracce nella **Finestra progetto**.

PROCEDIMENTO

1. Nell'area sinistra della **MixConsole**, aprire la scheda **Visibilità**.
2. Fare clic su **Sincronizza le impostazioni di visibilità del progetto e della MixConsole: attiv./disattiv.** .
3. Selezionare **Sincronizza progetto e MixConsole** per sincronizzare la visibilità dei canali con la visibilità delle tracce.

RISULTATO

Le impostazioni di visibilità delle tracce e dei canali vengono sincronizzate.

NOTA

I canali che risultano vincolati nella scheda **Aree** non vengono sincronizzati.

LINK CORRELATI

[Impostazioni di visibilità nella MixConsole](#) a pag. 436

[Sincronizzazione della visibilità di tracce e canali](#) a pag. 84

Aree della MixConsole

La scheda **Aree** elenca tutti i canali contenuti nel progetto e consente di vincolare la posizione di specifici canali.

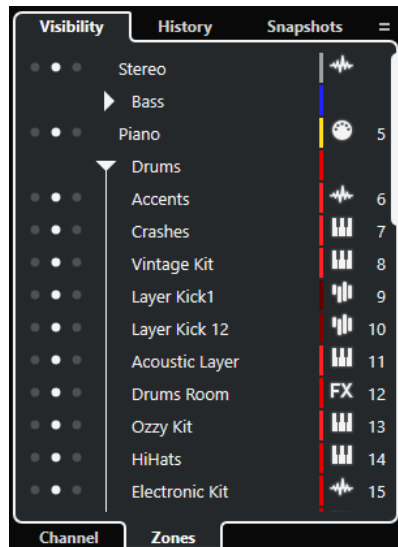

- Per vincolare dei canali a sinistra/destra della sezione dei fader, fare clic sui punti a sinistra o a destra accanto ai nomi dei canali desiderati.

I canali vincolati vengono esclusi dallo scorrimento. Questi sono sempre visibili.

NOTA

La **MixConsole** nell'area inferiore della **Finestra progetto** non segue alcuna modifica di visibilità eseguita nella finestra della **MixConsole** e viceversa.

Storia della MixConsole

La scheda **Storia** elenca tutte le modifiche apportate ai parametri della **MixConsole** e consente di annullare/ripetere specifiche modifiche.

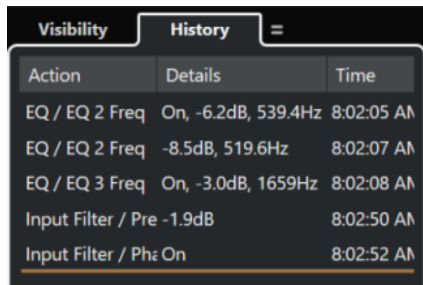

Action	Details	Time
EQ / EQ 2 Freq	On, -6.2dB, 539.4Hz	8:02:05 AM
EQ / EQ 2 Freq	-8.5dB, 519.6Hz	8:02:07 AM
EQ / EQ 3 Freq	On, -3.0dB, 1659Hz	8:02:08 AM
Input Filter / Pre	-1.9dB	8:02:50 AM
Input Filter / Ph	On	8:02:52 AM

- Per annullare le azioni sui parametri della **MixConsole**, fare clic su **Annulla** nella barra degli strumenti della **MixConsole**. È anche possibile fare clic sulla linea arancione nell'elenco della cronologia ed eseguire un trascinarsi verso l'alto.
- Per ripetere le azioni sui parametri della **MixConsole**, fare clic su **Ripeti** nella barra degli strumenti della **MixConsole**. È anche possibile fare clic sulla linea arancione nell'elenco della cronologia ed eseguire un trascinarsi verso il basso.

LINK CORRELATI

[Salvataggio di istantanee delle impostazioni della MixConsole](#) a pag. 445

[Annullamento/ripetizione delle modifiche ai parametri della MixConsole](#) a pag. 444

[Istantanee della MixConsole](#) a pag. 438

Istantanee della MixConsole

La scheda **Istantanee** riporta un elenco di tutte le istantanee delle impostazioni della **MixConsole** e consente di richiamarle successivamente. Questa funzionalità è utile se si desidera comparare diverse versioni di un mix.

In Cubase è possibile salvare fino a 10 istantanee per i canali relativi all'audio. Queste istantanee consentono di salvare le impostazioni dei canali di ingresso/uscita, audio, VST instrument, campionatore e dei canali dei fader VCA. Le istantanee vengono salvate con il progetto.

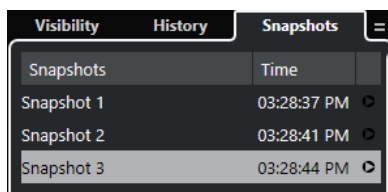

Snapshots	Time
Snapshot 1	03:28:37 PM
Snapshot 2	03:28:41 PM
Snapshot 3	03:28:44 PM

- Per richiamare una specifica istantanea della **MixConsole**, selezionarla nell'elenco e fare clic su **Richiama istantanea x**.
- Per definire le impostazioni per il richiamo delle istantanee, fare clic-destro nell'elenco e selezionare **Impostazioni per il richiamo delle istantanee della MixConsole**.

NOTA

L'operazione di richiamo di un'istantanea può essere annullata/ripetuta nella storia della **MixConsole**.

LINK CORRELATI

[Salvataggio di istantanee delle impostazioni della MixConsole](#) a pag. 445

[Rinomina delle istantanee della MixConsole](#) a pag. 445

[Richiamo delle istantanee della MixConsole tramite la scheda Istantanee](#) a pag. 446

[Impostazioni per il richiamo delle istantanee della MixConsole](#) a pag. 447

[Storia della MixConsole](#) a pag. 437

Barra degli strumenti della MixConsole

La barra degli strumenti contiene una serie di strumenti di lavoro e alcune scorciatoie relative alle impostazioni e alle funzioni della **MixConsole**.

NOTA

La barra degli strumenti della **MixConsole** nell'area inferiore della **Finestra progetto** contiene una selezione limitata di strumenti di lavoro rispetto alla barra degli strumenti della finestra della **MixConsole**.

Storia della MixConsole

Annulla/Ripeti



Questi pulsanti consentono di annullare/ripetere le modifiche ai parametri della **MixConsole**.

Istantanee della MixConsole

Salva istantanea della MixConsole



Salva un'istantanea della **MixConsole**.

Funzioni delle istantanee della MixConsole



Consente di aprire il menu **Funzioni delle istantanee della MixConsole**.

Divisore sinistro

Divisore sinistro

Consente di utilizzare il divisore sinistro. Gli strumenti di lavoro posizionati a sinistra del divisore sono sempre visualizzati.

Cerca

Trova traccia/canale



Apri un selettore che elenca tutte le tracce e i canali.

Configurazione di visibilità dei canali

Configurazioni di visibilità dei canali

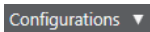

Consente di creare delle configurazioni di visibilità, utili per passare rapidamente da un'impostazione di visibilità all'altra.

Configura gli agenti di visibilità dei canali



Consente di configurare un agente di visibilità per filtrare i canali.

Configura il filtro dei tipi di canali



Apri il filtro dei canali che consente di visualizzare/nascondere tutti i canali di un determinato tipo.

Localizzatori

Vai alla posizione del localizzatore sinistro



Consente di raggiungere la posizione del localizzatore sinistro.

Posizione del localizzatore sinistro

1. 5. 1. 0

Visualizza la posizione del localizzatore sinistro.

Vai alla posizione del localizzatore destro



Consente di raggiungere la posizione del localizzatore destro.

Posizione del localizzatore destro

4. 8. 1. 0

Visualizza la posizione del localizzatore destro.

Durata dell'intervallo tra i localizzatori

Localizzatori sulla selezione



Consente di impostare i localizzatori sulla selezione.

Durata dell'intervallo tra i localizzatori

4. 8. 1. 0

Visualizza la durata dell'intervallo tra i localizzatori.

Pulsanti di trasporto

Vai al marker precedente/alla posizione zero



Sposta la posizione del cursore di progetto in corrispondenza del marker precedente/alla posizione zero sulla linea del tempo.

Vai al marker successivo/alla fine del progetto



Sposta la posizione del cursore di progetto in corrispondenza del marker successivo/alla fine del progetto.

Riavvolgimento



Sposta indietro la posizione.

Avanti



Sposta avanti la posizione.

Attiva il ciclo



Attiva/Disattiva la modalità ciclo.

Arresta



Arresta la riproduzione.

Avvia



Avvia la riproduzione.

Registrazione



Attiva/Disattiva la modalità registrazione.

Riquadri di visualizzazione del tempo

Riquadro di visualizzazione del tempo primario

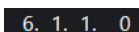

Visualizza la posizione del cursore di progetto nel formato di tempo selezionato.

Seleziona il formato di tempo primario



Consente di selezionare un formato di tempo per il riquadro di visualizzazione del tempo primario.

Riquadro di visualizzazione del tempo secondario

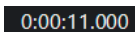

Visualizza la posizione del cursore di progetto nel formato di tempo selezionato.

Seleziona il formato di tempo secondario



Consente di selezionare un formato di tempo per il riquadro di visualizzazione del tempo secondario.

Marker

Salta al marker



Consente di impostare e raggiungere le posizioni contrassegnate dai marker.

Apri la finestra dei marker



Consente di aprire la finestra **Marker**.

Pulsanti di stato

Disattiva tutti gli stati di mute



Consente di disattivare tutti gli stati di mute.

Disattiva tutti gli stati di solo



Consente di disattivare tutti gli stati di solo.

Disattiva tutti gli stati di ascolto



Consente di disattivare tutti gli stati di ascolto.

Attiva/Disattiva la lettura [pulsante R] per tutte le tracce



Attiva/Disattiva la lettura dell'automazione per tutte le tracce.

Attiva/Disattiva la scrittura [pulsante W] per tutte le tracce



Attiva/Disattiva la scrittura dell'automazione per tutte le tracce.

Sospendi tutta la lettura/scrittura dell'automazione



Consente di sospendere tutta la lettura/scrittura dell'automazione.

Bypassa gli insert di tutti i canali visibili



Bypassa gli insert di tutti i canali visibili.

Bypassa le equalizzazioni di tutti i canali visibili



Bypassa gli equalizzatori di tutti i canali visibili.

Bypassa il channel strip di tutti i canali visibili



Bypassa i moduli channel strip di tutti i canali visibili.

Bypassa le mandate di tutti i canali visibili



Bypassa le mandate di tutti i canali visibili.

Gruppo di collegamento

Collega/Scollega i canali selezionati



Collega i canali selezionati/rimuove i rispettivi collegamenti.

Modifica le impostazioni dei gruppi di collegamento



Consente di modificare le impostazioni dei gruppi di collegamento.

Sospendi tutti i collegamenti dei canali



Consente di sospendere tutti i collegamenti dei canali.

Modalità assoluta



Abilita i cambi assoluti di valore.

Modalità di collegamento temporaneo



Sincronizza tutti i parametri toccati dei canali selezionati.

Tavolozza dello zoom

Riduci l'ampiezza del canale



Consente di ridurre l'ampiezza del canale.

Numero di canali



Visualizza il numero di canali impostati.

Aumenta l'ampiezza del canale



Consente di aumentare l'ampiezza del canale.

Riduci l'altezza della sezione



Consente di ridurre l'altezza delle sezioni.

Aumenta l'altezza della sezione



Consente di aumentare l'altezza delle sezioni.

Indicatore delle prestazioni audio

Indicatore delle prestazioni audio



La barra superiore visualizza il picco in tempo reale corrente, oppure il carico ASIO-Guard, a seconda di quale dei due presenta il valore più elevato. La barra inferiore mostra il carico di trasferimento dell'hard disk del motore del disco.

Per una visione più dettagliata del picco in tempo reale e del carico ASIO-Guard, fare clic per aprire il pannello **Prestazioni audio**.

Divisore destro

Divisore destro

Gli strumenti di lavoro posizionati a destra del divisore sono sempre visualizzati.

Menu delle funzioni del mixer

Menu funzioni



Apri un menu a tendina in cui è possibile selezionare una funzione della **MixConsole**.

Controlli dell'area della finestra

Visualizza/Nascondi l'area sinistra



Visualizza/Nasconde l'area sinistra della finestra.

Visualizza/Nascondi l'area destra



Visualizza/Nasconde l'area destra della finestra.

Configura il layout della finestra



Consente di configurare il layout della finestra.

Ricerca dei canali

La funzione **Trova traccia/canale** consente di trovare dei canali specifici. Questa funzione è utile se si ha un progetto di grandi dimensioni con molti canali o se sono stati nascosti dei canali mediante le funzionalità di visibilità.

PROCEDIMENTO

1. Fare clic su **Trova traccia/canale** nella barra degli strumenti della **MixConsole** per aprire un selettore contenente un elenco di tutti i canali.
2. Inserire il nome del canale nel campo di ricerca.
Mentre si digita, il selettore esegue automaticamente il filtraggio.
3. Nel selettore, selezionare il canale e premere **Invio**.

RISULTATO

Il canale viene selezionato nell'elenco dei canali.

NOTA

Se il canale si trovava al di fuori della vista o se era nascosto, esso viene ora visualizzato. I canali che sono nascosti per mezzo della funzione **Configura il filtro dei tipi di canali** non vengono visualizzati.

Annullamento/ripetizione delle modifiche ai parametri della MixConsole

È possibile annullare/ripetere le modifiche ai parametri della **MixConsole** e sperimentare diverse impostazioni e configurazioni.

NOTA

I parametri della **MixConsole** che cambiano come conseguenza di azioni di lettura dell'automazione non fanno parte della storia della **MixConsole**.

Per annullare/ripetere una modifica a un parametro della **MixConsole**, eseguire una delle seguenti operazioni:

- Nella barra degli strumenti della **MixConsole** all'interno della finestra della **MixConsole** o nell'area inferiore della **Finestra progetto**, fare clic su **Annulla** o su **Ripeti**.
- Premere **Alt/Opt-Z** per annullare le modifiche ai parametri della **MixConsole** oppure premere **Alt/Opt-Shift-Z** per ripeterle.

Possono essere annullati/ripetuti i seguenti parametri della **MixConsole**:

- Cambi di volume
- Modifiche di panorama
- Modifiche nella sezione **Assegnazione**
- Modifiche dei filtri e dei parametri Guadagno e Fase nella sezione **Pre**
- Cambi di plug-in nella sezione **Insert**
- Modifiche di equalizzazione

- Modifiche nella sezione **Channel Strip**
- Modifiche nella sezione **Mandate**
- Modifiche nella sezione **Mandate cue**
- Modifiche nella sezione **Assegnazione diretta**

IMPORTANTE

La storia della **MixConsole** non viene salvata con il progetto.

LINK CORRELATI

[Storia della MixConsole](#) a pag. 437

[Barra degli strumenti della MixConsole](#) a pag. 439

Salvataggio di istantanee delle impostazioni della MixConsole

È possibile salvare in un'istantanea le impostazioni della **MixConsole** per i canali relativi all'audio.

PROCEDIMENTO

- Nella barra degli strumenti, fare clic su **Salva istantanea della MixConsole**.
-

RISULTATO

Le impostazioni della **MixConsole** vengono salvate in un'istantanea. È possibile salvare fino a 10 istantanee. Queste vengono visualizzate nella scheda **Istantanee** nell'area sinistra della **MixConsole**.

NOTA

I dati di automazione non vengono salvati nelle istantanee della **MixConsole**.

DOPO IL COMPLETAMENTO DI QUESTA OPERAZIONE

È possibile aprire la finestra di dialogo **Impostazioni per il richiamo delle istantanee della MixConsole** e attivare le impostazioni specifiche che si intende richiamare.

LINK CORRELATI

[Impostazioni per il richiamo delle istantanee della MixConsole](#) a pag. 447

Rinomina delle istantanee della MixConsole

È possibile rinominare le istantanee della **MixConsole**.

PROCEDIMENTO

1. Nell'area sinistra della **MixConsole**, aprire la scheda **Istantanee**.
 2. Fare doppio-clic sul nome dell'istantanea e digitare un nuovo nome.
-

Aggiornamento di un'istantanea della MixConsole

Le istantanee possono essere aggiornate. Questa funzionalità è utile se si desidera applicare delle modifiche a un'impostazione esistente o se sono state già salvate 10 istantanee.

PROCEDIMENTO

- Eseguire una delle seguenti operazioni:

- Nella barra degli strumenti della **MixConsole**, fare clic su **Funzioni delle istantanee della MixConsole** e selezionare **Aggiorna l'istananea selezionata: Istananea x**.
 - Nella scheda **Istantanee**, fare clic-destro sull'istananea che si intende aggiornare e selezionare **Aggiorna l'istananea selezionata: Istananea x**.
-

RISULTATO

L'istananea viene aggiornata.

NOTA

I dati di automazione non vengono salvati nelle istantanee della **MixConsole**.

DOPO IL COMPLETAMENTO DI QUESTA OPERAZIONE

È possibile aprire la finestra di dialogo **Impostazioni per il richiamo delle istantanee della MixConsole** e attivare le impostazioni specifiche che si intende richiamare.

LINK CORRELATI

[Impostazioni per il richiamo delle istantanee della MixConsole](#) a pag. 447

Richiamo delle istantanee della MixConsole tramite la scheda Istantanee

È possibile richiamare le istantanee della **MixConsole** utilizzando la scheda **Istantanee**.

PREREQUISITI

È stata salvata almeno un'istananea della **MixConsole**.

PROCEDIMENTO

1. Nell'area sinistra della **MixConsole**, aprire la scheda **Istantanee**.
2. Facoltativo: fare clic su **Funzioni delle istantanee della MixConsole** e selezionare l'opzione **Impostazioni per il richiamo delle istantanee della MixConsole** per aprire una finestra di dialogo in cui poter attivare le impostazioni che si intende richiamare. Fare clic su **OK**.
3. Selezionare l'istananea che si intende richiamare e fare clic su **Richiama istananea x** .

NOTA

I dati di automazione non vengono salvati nelle istantanee della **MixConsole**. Se si richiama un'istananea su un canale che contiene dei dati di automazione, compare un messaggio di avviso.

Un messaggio informa che l'istananea è stata richiamata.

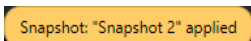

RISULTATO

L'istananea viene richiamata e vengono applicate le relative impostazioni. Se si richiama un'istananea durante la riproduzione, si potrebbe udire una lieve interruzione del flusso sonoro, a seconda di quanto le impostazioni richiamate sono diverse rispetto allo stato corrente.

LINK CORRELATI

[Impostazioni per il richiamo delle istantanee della MixConsole](#) a pag. 447

Richiamo delle istantanee della MixConsole tramite la barra degli strumenti della MixConsole

È possibile richiamare le istantanee della **MixConsole** dalla barra degli strumenti della **MixConsole**.

PREREQUISITI

È stata salvata almeno un'istananea della **MixConsole**.

PROCEDIMENTO

1. Nella barra degli strumenti, fare clic su **Funzioni delle istantanee della MixConsole**.
2. Dal menu, selezionare l'istananea che si intende richiamare.

NOTA

I dati di automazione non vengono salvati nelle istantanee della **MixConsole**. Se si richiama un'istananea su un canale che contiene dei dati di automazione, compare un messaggio di avviso.

Un messaggio informa che l'istananea è stata richiamata.

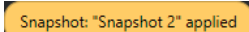

RISULTATO

L'istananea viene richiamata e vengono applicate le relative impostazioni. Se si richiama un'istananea durante la riproduzione, si potrebbe udire una lieve interruzione del flusso sonoro, a seconda di quanto le impostazioni richiamate sono diverse rispetto allo stato corrente.

LINK CORRELATI

[Impostazioni per il richiamo delle istantanee della MixConsole](#) a pag. 447

Aggiunta di note di testo alle istantanee

È possibile aggiungere note e commenti a un'istananea.

PREREQUISITI

È stata salvata almeno un'istananea della **MixConsole**.

PROCEDIMENTO

1. Nell'area sinistra della **MixConsole**, aprire la scheda **Istantanee**.
2. Selezionare l'istananea per la quale si intende aggiungere dei commenti.
3. Fare clic nella sezione **Note delle istantanee** della scheda **Istantanee** e inserire le note desiderate.

Impostazioni per il richiamo delle istantanee della MixConsole

Le **Impostazioni per il richiamo delle istantanee della MixConsole** consentono di specificare le impostazioni dei canali che vengono richiamate quando si carica una istantanea salvata.

Per aprire le **Impostazioni per il richiamo delle istantanee della MixConsole**, eseguire una delle seguenti operazioni:

- Aprire il menu a tendina **Funzioni delle istantanee della MixConsole** nella barra degli strumenti della **MixConsole** e selezionare **Impostazioni per il richiamo delle istantanee della MixConsole**.
- Nell'area sinistra della **MixConsole**, fare clic-destro nella scheda **Istantanee** e selezionare **Impostazioni per il richiamo delle istantanee della MixConsole**.

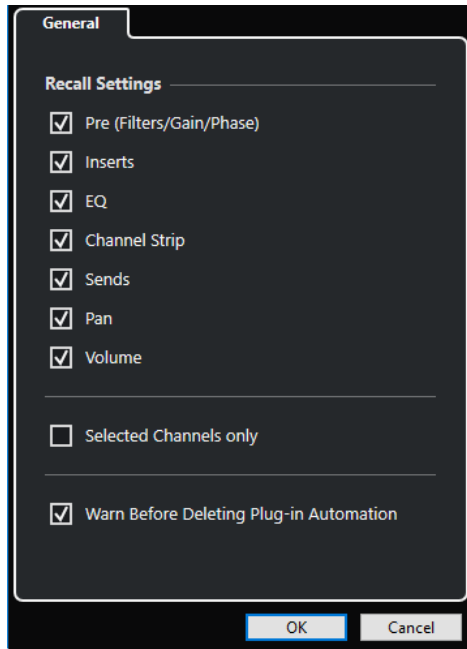

Le opzioni che seguono consentono di specificare quali impostazioni vengono richiamate:

Pre (Filtri/Guadagno/Fase)

Attivare questa opzione per richiamare le impostazioni relative ai filtri, al guadagno e alla fase.

Insert

Attivare questa opzione per richiamare gli insert.

EQ

Attivare questa opzione per richiamare gli equalizzatori.

Channel Strip

Attivare questa opzione per richiamare i moduli channel strip.

Mandate

Attivare questa opzione per richiamare le mandate.

Pan

Attivare questa opzione per richiamare le impostazioni di panorama.

Volume

Attivare questa opzione per richiamare il volume.

Solo i canali selezionati

Attivare questa opzione per richiamare le impostazioni solamente per i canali selezionati.

Avvisa prima di eliminare l'automazione dei plug-in

Se questa opzione è attivata, si apre un messaggio di avviso nel caso in cui l'automazione dei plug-in potrebbe venire eliminata.

Filtraggio dei canali in base al tipo

Il filtro relativo ai tipi di canale che si trova nella barra degli strumenti della **MixConsole** consente di determinare quali tipi di canali vengono visualizzati.

PROCEDIMENTO

1. Fare clic su **Configura il filtro dei tipi di canali**.

Aprire il filtro dei tipi di canali.

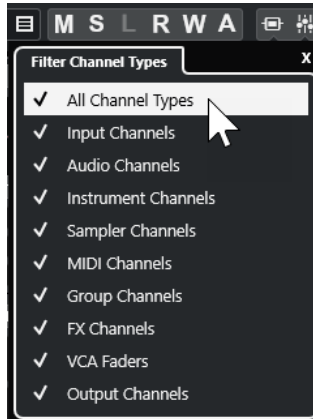

2. Fare clic a sinistra di un tipo di canale per deseleggerlo e nascondere tutti i canali di quel tipo.
-

RISULTATO

I canali corrispondenti al tipo filtrato vengono rimossi dalla sezione dei fader e il colore del pulsante **Configura il filtro dei tipi di canali** cambia, a indicare che un tipo di canale è nascosto.

Menu Configurazioni di visibilità dei canali

Il pulsante **Configurazioni di visibilità dei canali** nella barra degli strumenti della **MixConsole** consente di creare delle configurazioni di visibilità, utili per passare rapidamente da un'impostazione di visibilità all'altra.

Il pulsante visualizza il nome della configurazione attiva. Un elenco delle configurazioni viene visualizzato non appena si crea almeno una configurazione. Per caricare una configurazione, selezionarla dal menu. Le configurazioni di visibilità dei canali vengono salvate con il progetto.

Aggiungi configurazione

Aprire la finestra di dialogo **Aggiungi configurazione** che consente di salvare la configurazione e inserirne un nome.

Aggiorna configurazione

Se si modifica la configurazione attiva, ciò viene indicato da un asterisco a fianco del nome della configurazione. Utilizzare questa funzione per salvare le modifiche alla configurazione attiva.

Rinomina configurazione

Aprire la finestra di dialogo **Rinomina configurazione** che consente di rinominare la configurazione attiva.

Elimina configurazione

Consente di eliminare la configurazione attiva.

Sposta la configurazione alla posizione

Questa funzione diventa disponibile se esistono 2 o più configurazioni. Consente di modificare la posizione della configurazione attiva nel menu. Si tratta di una funzione particolarmente utile in quanto è possibile assegnare i comandi da tastiera per le prime 8 configurazioni nella categoria **Impostazioni di visibilità di canali e tracce** della finestra di dialogo **Comandi da tastiera**.

Salvataggio delle configurazioni

Per passare rapidamente da una configurazione di canali a un'altra, è possibile salvare le singole configurazioni. Le configurazioni contengono le impostazioni relative alla visibilità e alle aree, oltre allo stato visualizza/nascondi dei tipi di canali e delle sezioni.

PROCEDIMENTO

1. Impostare la configurazione che si intende salvare.
2. Nella barra degli strumenti, fare clic su **Configurazioni di visibilità dei canali**.
3. Dal menu a tendina, selezionare **Aggiungi configurazione**.
4. Nella finestra di dialogo **Aggiungi configurazione**, inserire un nome per la configurazione.
5. Fare clic su **OK**.

RISULTATO

La configurazione viene salvata ed è possibile richiamarla in qualsiasi momento.

Agenti di visibilità dei canali

Gli agenti di visibilità dei canali consentono di visualizzare o nascondere tutti i canali, i canali selezionati o i canali che possiedono determinate proprietà.

Per aprire il menu a tendina **Agenti di visibilità dei canali** eseguire una delle seguenti azioni:

- Nella barra degli strumenti, fare clic su **Agenti di visibilità dei canali**.
- Nell'area sinistra della **MixConsole**, selezionare la scheda **Visibilità** e fare clic-destro in un'area vuota per aprire il menu contestuale.

Menu Agenti di visibilità dei canali

Il menu a tendina **Agenti di visibilità dei canali** contiene una serie di opzioni che consentono di visualizzare o nascondere tutti i canali, i canali selezionati o i canali che possiedono determinate proprietà.

- Per aprire il menu a tendina **Agenti di visibilità dei canali** fare clic su **Agenti di visibilità dei canali** nella barra degli strumenti.

Visualizza tutti i canali

Visualizza tutti i canali del proprio progetto.

Visualizza solamente i canali selezionati

Visualizza solamente i canali che sono selezionati.

Nascondi i canali selezionati

Nasconde tutti i canali che sono selezionati.

Visualizza i canali per le tracce contenenti dati

Visualizza tutti i canali per le tracce che contengono eventi o parti.

Visualizza i canali per le tracce contenenti dati alla posizione del cursore

Visualizza tutti i canali per le tracce che contengono eventi o parti alla posizione del cursore.

Visualizza i canali per le tracce contenenti dati tra i localizzatori

Visualizza tutti i canali per le tracce che contengono eventi o parti tra i localizzatori.

Visualizza i canali che sono collegati al primo canale selezionato

Consente di visualizzare i canali che sono collegati al primo canale selezionato.

Annulla le modifiche di visibilità

Consente di annullare le modifiche di visibilità.

Ripeti le modifiche di visibilità

Consente di ripetere le modifiche di visibilità.

NOTA

È possibile assegnare dei comandi da tastiera per gli agenti di visibilità dei canali nella categoria **Impostazioni di visibilità di canali e tracce** della finestra di dialogo **Comandi da tastiera**.

Annullare/Ripetere le modifiche di visibilità

È possibile annullare/ripetere fino a 10 modifiche di visibilità.

PROCEDIMENTO

1. Nella barra degli strumenti della **MixConsole**, fare clic su **Agenti di visibilità dei canali**.
 2. Selezionare **Annulla le modifiche di visibilità** o **Ripeti le modifiche di visibilità**.
-

Collegare i canali

I canali selezionati nella **MixConsole** possono essere collegati tra loro in modo da formare un gruppo di collegamento. Qualsiasi modifica che viene applicata a un canale si riflette su tutti i canali collegati, in base alle opzioni che sono attivate nelle impostazioni dei gruppi di collegamento. La funzione **Q-Link** consente di sincronizzare in maniera temporanea tutti i parametri toccati dei canali selezionati.

Le opzioni relative alla sezione **Gruppo di collegamento** presenti nella barra degli strumenti della **MixConsole** consentono di collegare i canali e di modificare i collegamenti e le configurazioni di collegamento.



Finestra di dialogo Impostazioni dei gruppi di collegamento

La finestra di dialogo **Impostazioni dei gruppi di collegamento** consente di specificare quali impostazioni dei canali vengono collegate.

- Per aprire la finestra di dialogo **Impostazioni dei gruppi di collegamento**, fare clic su **Link** nella barra degli strumenti della **MixConsole**.

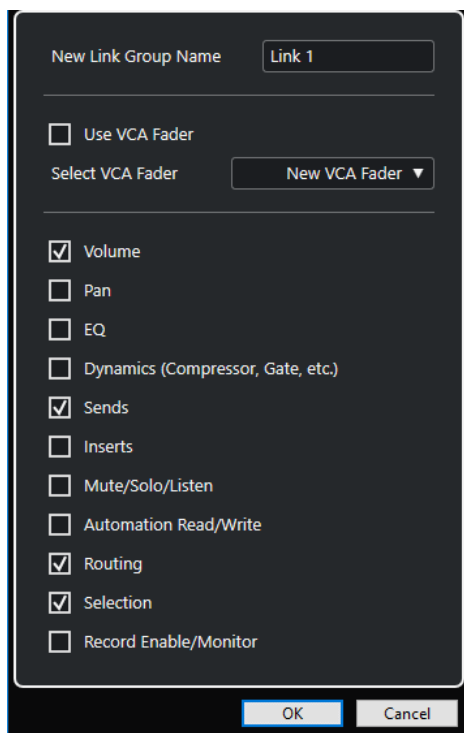

Sono disponibili le seguenti opzioni:

Nuovo nome per il gruppo di collegamento

Consente di inserire un nome per il gruppo di collegamento.

Utilizza il fader VCA

Attivare questa opzione per assegnare il gruppo di collegamento a un fader VCA.

Seleziona il fader VCA

Consente di selezionare un canale fader VCA.

Volume

Attivare questa opzione per collegare il volume dei canali collegati.

Pan

Attivare questa opzione per collegare il panorama dei canali collegati.

EQ

Attivare questa opzione per collegare l'equalizzazione dei canali collegati.

Dinamiche (compressore, gate, ecc.)

Attivare questa opzione per collegare le dinamiche dei canali collegati.

Mandate

Attivare questa opzione per collegare le mandate dei canali collegati.

Insert

Attivare questa opzione per collegare gli insert dei canali collegati.

Mute/Solo/Ascolto

Attivare questa opzione per collegare gli stati di mute, solo e ascolto dei canali collegati.

Lettura/Scrittura automazione

Attivare questa opzione per collegare gli stati di lettura/scrittura dell'automazione dei canali collegati.

Assegnazione

Attivare questa opzione per collegare l'assegnazione dei canali collegati.

Selezione

Attivare questa opzione per collegare la selezione dei canali collegati.

Abilita la registrazione/Monitoraggio

Attivare questa opzione per collegare gli stati di abilitazione alla registrazione/monitoraggio dei canali collegati.

NOTA

Per impostazione predefinita, i parametri volume, mandate, assegnazione e selezione sono attivati. Se si associa un gruppo di collegamento a un fader VCA, sono attivati solamente i parametri Mandate e Assegnazione.

Linea di visualizzazione

Ogni volta che si crea un gruppo di collegamento, viene creata una linea di visualizzazione in cima alla sezione dei fader nella **MixConsole**.

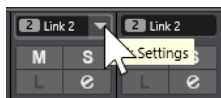

La linea di visualizzazione indica il numero e il nome del gruppo di collegamento creato e contiene un menu a tendina **Impostazioni di collegamento** che consente di definire una serie di impostazioni per il gruppo di collegamento.

Nella linea di visualizzazione è possibile modificare il nome del gruppo di collegamento facendo doppio clic e inserendo un nome diverso. Se si tiene premuto un tasto modificatore e si fa doppio-clic sul nome si apre la finestra di dialogo **Impostazioni dei gruppi di collegamento**.

NOTA

Se si utilizza un fader VCA per il gruppo di collegamento, si modifica anche il nome del gruppo di collegamento visualizzato sul fader.

Il menu a tendina contiene le seguenti opzioni:

Scollega i canali selezionati

Disponibile solamente per un gruppo di collegamento selezionato. Selezionare questa opzione per rimuovere il collegamento tra i canali. Viene eliminato di conseguenza il gruppo di collegamento. Se si utilizza un fader VCA, specificare se si intende tornare all'automazione originale dei canali collegati. Un fader VCA che controlla questo gruppo di collegamento non viene rimosso.

Modifica le impostazioni dei gruppi di collegamento

Consente di modificare le impostazioni dei gruppi di collegamento.

Incluso nel gruppo di collegamento: <nome del gruppo di collegamento>

Visualizza il gruppo di collegamento al quale appartiene il canale selezionato. È possibile assegnare il canale selezionato a un gruppo di collegamento diverso. Viene in

tal modo rimosso il canale dal gruppo corrente. Se si desidera rimuovere solamente il canale selezionato dal gruppo di collegamento, selezionare **nessuno**.

Canali collegati

Visualizza quali canali sono collegati nel gruppo di collegamento.

LINK CORRELATI

[Modificare le impostazioni dei gruppi di collegamento](#) a pag. 454

[Aggiungere dei canali ai gruppi di collegamento](#) a pag. 455

[Rimozione dei canali dai gruppi di collegamento](#) a pag. 455

[Fader VCA](#) a pag. 509

Creazione dei gruppi di collegamento

È possibile collegare tra loro più canali in modo da formare un gruppo di collegamento.

PROCEDIMENTO

1. Selezionare i canali da collegare.
2. Eseguire una delle seguenti operazioni:
 - Nella barra degli strumenti della **MixConsole**, fare clic su **Link**.
 - Fare clic-destro su uno dei canali selezionati e selezionare **Collega i canali selezionati**.
3. Nella finestra di dialogo **Impostazioni dei gruppi di collegamento**, attivare i parametri che si intende collegare.
4. Fare clic su **OK**.

RISULTATO

Nella linea di visualizzazione, sopra il nome del canale, vengono indicati il numero e il nome del gruppo di collegamento.

NOTA

- Se si collegano dei gruppi, il collegamento dei moduli Insert e Channel Strip viene applicato a livello dello slot. Ad esempio, se si modificano le impostazioni dello slot di insert 3 su un canale, queste modifiche vengono applicate anche allo slot 3 sugli altri canali. Gli effetti in insert negli altri slot non vengono modificati.
- Se si seleziona un canale che appartiene a un gruppo di collegamento, tutti i canali di questo gruppo vengono selezionati per impostazione predefinita. Per evitare la selezione di tutti i canali che appartengono a un gruppo di collegamento, disattivare l'opzione **Selezione** nella finestra di dialogo **Impostazioni dei gruppi di collegamento**.

LINK CORRELATI

[Finestra di dialogo Impostazioni dei gruppi di collegamento](#) a pag. 451

Modificare le impostazioni dei gruppi di collegamento

Se si modifica un'impostazione per un canale di un gruppo di collegamento, quella modifica viene applicata all'intero gruppo.

- Per modificare le impostazioni di collegamento per un gruppo di collegamento esistente, selezionare il gruppo desiderato. Nella barra degli strumenti della **MixConsole**, fare clic su **Modifica le impostazioni dei gruppi di collegamento** e regolare le opzioni presenti nella finestra di dialogo **Impostazioni dei gruppi di collegamento**.

- Per scollegare i canali, selezionare uno dei canali collegati e fare clic sul pulsante **Collega** nella barra degli strumenti della **MixConsole**.
- Per evitare la selezione di tutti i canali che appartengono a un gruppo di collegamento, disattivare l'opzione **Selezione** nella finestra di dialogo **Impostazioni dei gruppi di collegamento**.
- Per definire impostazioni e modifiche in maniera individuale per un canale in un gruppo di collegamento, attivare l'opzione **Sus** nella barra degli strumenti della **MixConsole** oppure premere **Alt/Opt**.
- Per eseguire delle modifiche dei valori di tipo assoluto anziché relativo, attivare il pulsante **Abs** nella barra degli strumenti della **MixConsole**.

NOTA

Le tracce di automazione per i canali collegati non sono interessate dalla funzione **Collega**.

LINK CORRELATI

[Finestra di dialogo Impostazioni dei gruppi di collegamento](#) a pag. 451

Aggiungere dei canali ai gruppi di collegamento

È possibile aggiungere un canale a un gruppo di collegamento esistente.

PROCEDIMENTO

1. Nella linea di visualizzazione del canale che si intende aggiungere, aprire il menu a tendina **Impostazioni di collegamento**.
2. Selezionare **Incluso nel gruppo di collegamento: <nessuno>** e selezionare il gruppo di collegamento desiderato.

RISULTATO

Il canale viene aggiunto al gruppo di collegamento.

Rimozione dei canali dai gruppi di collegamento

È possibile rimuovere un canale da un gruppo di collegamento esistente.

PROCEDIMENTO

1. Nella linea di visualizzazione del canale che si intende rimuovere, aprire il menu a tendina **Impostazioni di collegamento**.
2. Selezionare **Incluso nel gruppo di collegamento: <nome del gruppo di collegamento>** e, dall'elenco dei gruppi di collegamento, selezionare **nessuno**.
3. Se il canale è controllato da un fader VCA, specificare se mantiene l'automazione combinata.

RISULTATO

Il canale viene rimosso dal gruppo di collegamento.

Utilizzo della funzione Quick Link

È possibile attivare la funzione **Q-Link** per eseguire la sincronizzazione di tutti i parametri toccati dei canali selezionati.

PROCEDIMENTO

1. Selezionare i canali da collegare.
2. Nella barra degli strumenti della **MixConsole**, attivare il pulsante **Q-Link**.

NOTA

Per collegare temporaneamente i canali è inoltre possibile premere **Shift - Alt/Opt**. In questo caso, il collegamento sarà attivo solamente per il tempo in cui si premono i tasti.

3. Modificare i parametri per uno dei canali selezionati.
-

RISULTATO

Le modifiche vengono applicate a tutti i canali selezionati fino a quando non si disattiva il pulsante **Q-Link**.

Menu funzioni

Il menu **Funzioni** contiene una serie di strumenti di lavoro e scorciatoie relative alle impostazioni e alle funzioni della **MixConsole**.

- Per aprire il **Menu funzioni**, fare clic su **Menu funzioni**  nella barra degli strumenti della **MixConsole**.

Scorri al canale selezionato

Se questa opzione è attivata e si seleziona un canale nella scheda **Visibilità**, il canale selezionato viene automaticamente visualizzato nella sezione dei fader.

Copia le impostazioni del primo canale selezionato

Consente di copiare le impostazioni del primo canale selezionato.

Incolla impostazioni su canali selezionati

Consente di incollare le impostazioni sui canali selezionati.

Zoom

Apri un sotto menu in cui è possibile aumentare o ridurre l'ampiezza del canale e l'altezza della sezione.

Collega le sezioni alle configurazioni

Se questa opzione è attivata, quando si salva o si carica una configurazione viene tenuto conto dello stato della sezione.

Apri le connessioni audio

Consente di aprire la finestra **Connessioni audio**.

Canali cue della Control Room

Apri un sotto menu in cui è possibile attivare/disattivare i canali cue e modificare le impostazioni relative al livello e al panorama.

Forza la compensazione del ritardo

Consente di attivare/disattivare la funzione **Forza la compensazione del ritardo** grazie alla quale è possibile mantenere tutti i canali in perfetta sincronizzazione e compensare automaticamente qualsiasi ritardo derivante dai plug-in VST durante la riproduzione.

Assegnazione diretta: modalità somma attivata/disattivata

Consente di inviare i segnali a più uscite contemporaneamente.

Modalità di ascolto post-fader

Consente di abilitare/disabilitare l'invio del segnale di un canale abilitato all'ascolto al canale della **MixConsole** dopo l'applicazione delle impostazioni di fader e panorama.

Transizione EQ/Filtro

Consente di cambiare la modalità **Transizione EQ/Filtro** da **Dolce** a **Rapida**.

Salva canali selezionati

Consente di salvare le impostazioni per i canali selezionati.

Carica canali selezionati

Consente di caricare le impostazioni per i canali selezionati.

Impostazioni globali indicatori

Apri un sotto menu in cui è possibile definire le impostazioni globali per gli indicatori.

Reinizia i canali della MixConsole

Consente di reinizializzare le impostazioni relative all'equalizzazione, agli effetti in insert e in mandata per tutti i canali o solo per i canali selezionati. I pulsanti Solo e Mute vengono disattivati, il fader del volume è impostato a 0 dB e il panorama viene regolato in posizione centrale.

Collega MixConsole

È possibile collegare più finestre della **MixConsole**. Questo consente ad esempio di visualizzare in più finestre su diversi monitor tutti i canali che sono visibili nella sezione dei fader. Le barre di scorrimento, le configurazioni di visibilità, i filtri e le funzioni della barra degli strumenti che hanno effetto sulla sezione dei fader vengono collegati.

NOTA

La **MixConsole** nell'area inferiore della **Finestra progetto** è esclusa dalla funzione di collegamento.

LINK CORRELATI

[Barra degli strumenti della MixConsole](#) a pag. 439

Salvataggio delle impostazioni della MixConsole

È possibile salvare le impostazioni della **MixConsole** per i canali relativi all'audio selezionati e caricarli all'interno di qualsiasi progetto.

PROCEDIMENTO

1. Selezionare i canali con le impostazioni che si desidera salvare.
 2. Selezionare **Menu Funzioni > Salva i canali selezionati**.
 3. Nella finestra di selezione file, specificare nome e posizione per il file.
 4. Fare clic su **Salva**.
-

RISULTATO

Le impostazioni per i canali selezionati vengono salvate con estensione file .vmx. Non vengono salvate le assegnazioni di ingresso/uscita.

Caricare le impostazioni della MixConsole

È possibile caricare le impostazioni della **MixConsole** che sono state salvate per i canali selezionati.

PROCEDIMENTO

1. Selezionare lo stesso numero di canali che erano stati selezionati al momento del salvataggio delle impostazioni della **MixConsole**.

Le impostazioni della **MixConsole** caricate vengono applicate nello stesso ordine in cui queste erano state originariamente salvate. Ad esempio, se erano state salvate le impostazioni per i canali 4, 6 e 8 e queste vengono applicate ai canali 1, 2 e 3, le impostazioni salvate per il canale 4 vengono applicate al canale 1, le impostazioni salvate per il canale 6 vengono applicate al canale 2 e così via.

2. Selezionare **Menu Funzioni > Carica i canali selezionati**.
3. Nella finestra di dialogo **Carica i canali selezionati**, selezionare il file .vmx e fare clic su **Apri**.

RISULTATO

Le impostazioni dei canali vengono applicate ai canali selezionati.

NOTA

Quando si applicano le impostazioni della **MixConsole** caricate a un numero basso di canali, alcune delle impostazioni salvate non vengono applicate. Poiché le impostazioni salvate vengono applicate da sinistra a destra, come mostrato nella **MixConsole**, le impostazioni relative ai canali all'estrema destra non vengono applicate a nessun canale.

La sezione dei fader

La sezione dei fader costituisce il cuore della **MixConsole**. Questa sezione visualizza i canali di ingresso e di uscita, insieme ai canali audio, instrument, MIDI, gruppo, FX e fader VCA.

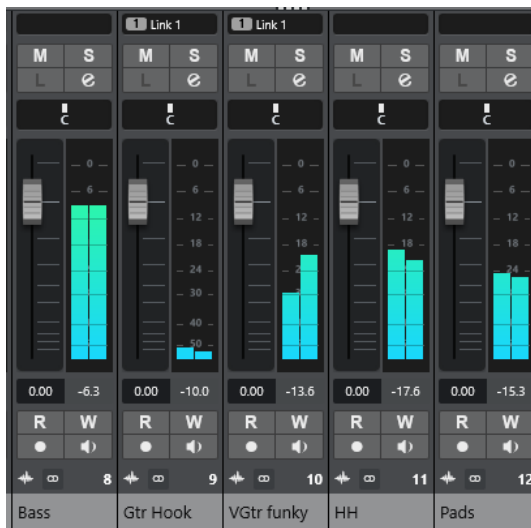

NOTA

Se un canale è disattivato nella scheda **Visibilità** o se il relativo tipo di canale è disabilitato, tale canale non viene visualizzato nella sezione dei fader. La **MixConsole** nell'area inferiore della **Finestra progetto** non segue alcuna modifica di visibilità eseguita nella finestra della **MixConsole** e viceversa. Essa è invece collegata alla visibilità delle tracce della **Finestra progetto**.

La sezione dei fader consente di eseguire le seguenti operazioni:

- Modificare le impostazioni dei gruppi di collegamento
- Configurare il panorama
- Attivare gli stati di mute e solo
- Abilitare la modalità ascolto
- Aprire le impostazioni dei canali
- Regolare il volume
- Abilitare l'automazione
- Definire i livelli di ingresso

NOTA

Tutte le funzioni e le impostazioni della sezione dei fader sono disponibili anche nella **MixConsole** nell'area inferiore della **Finestra progetto**.

LINK CORRELATI

[Modificare le impostazioni dei gruppi di collegamento](#) a pag. 454

[Configurazione dei canali](#) a pag. 494

[Scrittura/Lettura dell'automazione](#) a pag. 873

[Visualizzare/nascondere i canali della MixConsole nell'area inferiore](#) a pag. 430

Controllo del panorama

Per ciascun canale relativo all'audio che presenti una configurazione pari ad almeno un'uscita stereo, in cima alla sezione dei fader si trova un controllo del panorama (Pan). Nei canali MIDI, il controllo del panorama trasmette dei messaggi pan di tipo MIDI. Il risultato che si ottiene dipende da come lo strumento MIDI è configurato per rispondere a questo tipo di messaggi.

Il controllo del panorama consente di posizionare un canale nello spettro stereo. Questo controllo è diverso per le configurazioni stereo e surround. I canali con una configurazione di uscita multicanale sono dotati di un controllo **VST MultiPanner** in miniatura.

- Per eseguire delle regolazioni di precisione, tenere premuto **Shift** mentre si muove il controllo del panorama.
- Per selezionare la posizione centrale predefinita del panorama, tenere premuto **Ctrl/Cmd** e fare clic sul controllo.
- Per modificare il valore numericamente, fare doppio-clic sul controllo.

LINK CORRELATI

[Creazione di nuovi progetti](#) a pag. 122

[Il suono surround](#) a pag. 809

Stereo Balance Panner

Lo Stereo Balance Panner consente di controllare il bilanciamento tra i canali sinistro e destro. Questo controllo è attivato per impostazione predefinita.



Stereo Combined Panner

Mediante lo Stereo Combined Panner, i controlli di panorama sinistro e destro vengono collegati tra loro e, se vengono mossi, mantengono la loro distanza relativa. Questo controllo è disponibile per i canali con configurazione di ingresso e uscita stereo.

- Per attivare questo panner, aprire il menu contestuale relativo a un controllo del panorama e selezionare **Stereo Combined Panner**.



- Per impostare il panorama in maniera indipendente per i canali sinistro e destro, tenere premuto **Alt/Opt** e trascinare verso sinistra o destra.
- Per invertire i canali sinistro e destro, posizionare il canale sinistro a destra e il canale destro a sinistra.
Il colore dell'area ricompresa tra i controlli di panorama cambia, a indicare che i canali sono invertiti.
- Per sommare due canali, impostarli sulla stessa posizione nel panorama (mono).
Si noti che in tal modo viene aumentato il volume del segnale.
- Per specificare la modalità del panner stereo predefinita per le nuove tracce audio, regolare il parametro **Modalità predefinita del Panner Stereo** nella finestra di dialogo **Preferenze** (pagina **VST**).

Bypassare le impostazioni del panorama

È possibile bypassare l'impostazione del panorama (panning) per tutti i canali relativi all'audio.

- Per attivare la funzione di bypass per il panorama, attivare il pulsante di bypass sulla sinistra o premere **Ctrl/Cmd - Alt/Opt - Shift** e fare clic sul controllo del panorama.
- Per disattivarla, premere **Ctrl/Cmd - Alt/Opt - Shift** e fare nuovamente clic.

Bypassando il panning per un canale avviene quanto segue:

- I canali mono sono posizionati nel panorama centralmente.
- I canali stereo sono posizionati nel panorama completamente a sinistra e a destra.
- I canali surround sono posizionati centralmente nel panorama.

Solo e Mute

È possibile silenziare uno o più canali utilizzando i pulsanti **Solo** e **Mute**.

- Per silenziare un canale, fare clic su **Mute**.
Fare clic nuovamente per disattivare lo stato di mute per il canale.
- Per mettere in mute tutti gli altri canali, fare clic su **Solo** per un canale.
Fare nuovamente clic per disattivare lo stato di solo.
- Per disattivare gli stati di mute o solo per tutti i canali contemporaneamente, fare clic su **Disattiva tutti gli stati di mute** o **Disattiva tutti gli stati di solo** nella barra degli strumenti.
- Per attivare la modalità Solo esclusiva, tenere premuto **Ctrl/Cmd** e fare clic sul pulsante **Solo** relativo al canale.
I pulsanti **Solo** di tutti gli altri canali vengono disattivati.
- Per attivare la funzione **Annulla 'Solo'** per un canale, fare **Alt/Opt**-clic su **Solo** o fare clic su **Solo** e tenere premuto il pulsante del mouse.



In modalità **Annulla 'Solo'**, il canale non viene silenziato se si mette in solo un altro canale. Fare nuovamente clic per disattivare la funzione **Annulla 'Solo'**.

Modalità Ascolto

La modalità Ascolto consente di verificare in maniera rapida il segnale proveniente dai canali selezionati senza interrompere il mix vero e proprio e andare a interferire con esso. Questa funzione è utile ad esempio durante le sessioni di registrazione, poiché consente all'ingegnere audio che si trova nella Control Room di attenuare il segnale proveniente da uno dei musicisti mentre la registrazione prosegue indisturbata.

NOTA

Per abilitare la modalità di ascolto, attivare la **Control Room**.

- Per abilitare la modalità di ascolto, fare clic su **Ascolta** per un canale.
In tal modo, il canale viene inviato alla **Control Room** senza interrompere il flusso del segnale.
- Per disattivare la modalità di ascolto per tutti i canali contemporaneamente, fare clic su **Disattiva tutti gli stati di ascolto** nella barra degli strumenti della **MixConsole**.

Volume

Ciascun canale nella sezione dei fader della **MixConsole** dispone di un fader del volume. Sotto i fader sono visualizzati i relativi livelli, in dB per i canali relativi all'audio e come volume MIDI (con un range di valori compreso tra 0 e 127) per i canali MIDI.

- Per modificare il volume, spostare il fader verso l'alto o verso il basso.
- Per eseguire delle regolazioni di precisione, premere **Shift** durante lo spostamento dei fader.
- Per riportare il volume al relativo valore predefinito, premere **Ctrl/Cmd** e fare clic su un fader.

Per i canali relativi all'audio, il fader del volume controlla il volume del canale prima che questo venga assegnato a un bus di uscita, direttamente o attraverso un canale gruppo. Per i canali di uscita, il fader del volume controlla il livello di uscita master di tutti i canali audio assegnati a un bus di uscita. Per i canali MIDI, il fader del volume controlla le modifiche di volume nella **MixConsole** mediante l'invio di messaggi di volume MIDI agli strumenti collegati che sono configurati per rispondere ai messaggi MIDI.

Menu Impostazioni globali degli indicatori

È possibile modificare le caratteristiche degli indicatori dei canali audio utilizzando il relativo menu contestuale.

Fare clic-destro sull'indicatore dei canali e selezionare una delle seguenti opzioni dal menu **Impostazioni globali degli indicatori**:

Picco dell'indicatore - Tenuta dei picchi

Se questa opzione è attivata, i livelli più alti registrati vengono tenuti e visualizzati sotto forma di linee statiche orizzontali nell'indicatore.

Picco dell'indicatore - Tenuta infinita

Se questa opzione è attivata, i livelli di picco vengono visualizzati fino a quando si reinizializzano gli indicatori. Se questa opzione è disattivata, è possibile utilizzare il parametro **Tempo di tenuta del picco degli indicatori** nella finestra di dialogo **Preferenze** (pagina **Indicatori**) per specificare il tempo di tenuta dei livelli di picco. Il tempo di mantenimento dei picchi può andare da 500 a 30.000 ms.

Posizione dell'indicatore - Ingresso

Se questa opzione è attivata, gli indicatori visualizzano i livelli di ingresso per tutti i canali audio e per i canali d'ingresso/uscita. Gli indicatori di ingresso sono post-guadagno di ingresso.

Posizione dell'indicatore - Post-fader

Se questa opzione è attivata, gli indicatori visualizzano i livelli post-fader.

Posizione dell'indicatore - Post-panner

Se questa opzione è attivata, gli indicatori visualizzano i livelli post-fader e riflettono anche le impostazioni di panorama.

Reinizia indicatori di livello

Consente di reinizializzare gli indicatori di livello.

Configurazione dei colori degli indicatori di livello

La definizione dei colori degli indicatori di livello consente di mantenere una vista d'insieme chiara e precisa dei livelli che vengono raggiunti.

PROCEDIMENTO

1. Nella finestra di dialogo **Preferenze**, selezionare **Indicatori di livello > Aspetto**.

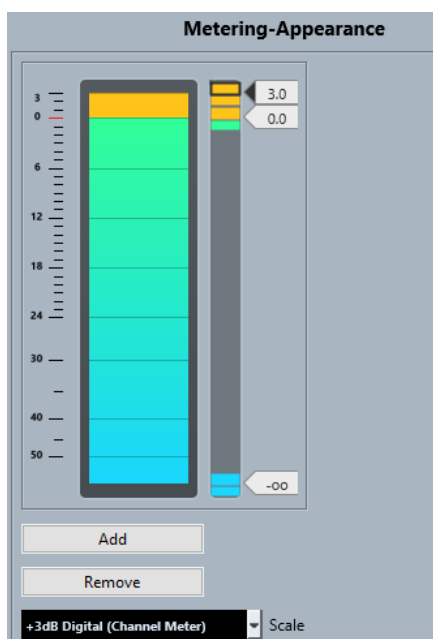

2. Selezionare una scala dal menu a tendina **Scala** per la modifica.

NOTA

La scala **+3 dB Digital** viene utilizzata negli indicatori dei canali.

3. Per definire la posizione del livello alla quale avviene un cambio di colore, eseguire una delle seguenti operazioni:
 - Fare doppio-clic alla posizione relativa a un livello a destra della scala dell'indicatore e immettere il valore in dB desiderato. Per inserire valori in dB inferiori a zero è necessario inserire un segno meno prima del numero desiderato.
 - Fare clic alla posizione relativa a un livello ed eseguire un trascinamento fino a un livello specifico. Premere **Shift** per operare un posizionamento di maggior precisione.

- Fare clic alla posizione relativa a un livello ed eseguire una spinta verso l'alto o il basso tramite i tasti **Freccia su / Freccia giù**. Premere **Shift** per operare un posizionamento più rapido.
4. Fare clic sulla parte superiore o inferiore di una maniglia del colore in modo che venga visualizzata una cornice. Nella finestra di selezione dei colori, selezionare un colore. Se si seleziona lo stesso colore per la parte superiore e inferiore della maniglia si ottiene una modifica graduale del colore dell'indicatore. Colori diversi indicano variazioni di livello con precisione ancora maggiore.

NOTA

- Per aggiungere delle maniglie del colore aggiuntive, fare clic su **Aggiungi** o fare **Alt**-clic alla posizione corrispondente al livello desiderato, sulla destra della scala dell'indicatore. Ciascuna nuova maniglia viene automaticamente associata a un colore predefinito.
 - Per rimuovere una maniglia, selezionarla e fare clic su **Rimuovi**, oppure fare **Ctrl/Cmd**-clic sulla maniglia desiderata.
-
5. Fare clic su **OK**.
-

LINK CORRELATI

[Indicatori - Aspetto](#) a pag. 1497

Indicatori di livello

L'indicatore del canale visualizza il livello quando si riproduce l'audio o il MIDI. L'indicatore **Livello di picco dell'indicatore** indica il più alto livello registrato.

- Per reinizializzare il livello di picco, fare clic sul valore **Livello di picco dell'indicatore**.

NOTA

I canali di ingresso e uscita sono dotati di indicatori di clipping. Quando si illuminano, è necessario ridurre il guadagno o i livelli fino a quando si spengono.

Livelli di ingresso

Quando si registra il suono in digitale è importante regolare i livelli d'ingresso in modo che siano sufficientemente elevati da garantire un basso rumore di fondo e un'alta qualità audio. Allo stesso tempo è fondamentale evitare il clipping (distorsione digitale).

Impostazione dei livelli in ingresso

Nella **MixConsole** è possibile definire il livello in ingresso. Assicurarsi che il segnale sia sufficientemente potente senza superare il livello di 0 dB.

PROCEDIMENTO

1. Selezionare **Menu Funzioni > Impostazioni globali degli indicatori > Posizione dell'indicatore** e attivare **Ingresso**.

In questa modalità, gli indicatori di livello del canale di ingresso mostrano il livello del segnale all'ingresso del bus, prima che venga effettuata qualsiasi regolazione dei parametri guadagno d'ingresso, equalizzazione, effetti, livello o pan. Ciò consente di verificare il livello del segnale non processato che entra nell'hardware audio.

2. Riprodurre l'audio e osservare l'indicatore di livello del canale d'ingresso.

Il segnale deve essere il più alto possibile senza superare i 0 dB, cioè l'indicatore di clipping del bus di ingresso non si deve illuminare.

3. Se necessario, regolare il livello in ingresso utilizzando uno dei seguenti metodi:
 - Regolare il livello di uscita della sorgente sonora o del mixer esterno.
 - Se possibile, utilizzare il programma di configurazione fornito con la periferica hardware audio per impostare i livelli in ingresso. Per maggiori dettagli, consultare la documentazione tecnica fornita con l'hardware audio.
 - Se la periferica hardware utilizzata supporta la funzionalità ASIO Control Panel, potrebbe essere possibile effettuare delle regolazioni del livello in ingresso. Per aprire il pannello di controllo ASIO, selezionare **Studio > Configurazione dello studio**. Nell'elenco **Periferiche**, selezionare la propria scheda audio. Una volta selezionata, è possibile aprire il relativo pannello di controllo facendo clic su **Pannello di controllo** nella sezione delle impostazioni sulla destra.
4. Facoltativo: selezionare **Menu Funzioni > Impostazioni globali degli indicatori > Posizione dell'indicatore** e attivare **Post-fader**.

NOTA

In tal modo è possibile verificare il livello dell'audio che viene scritto su di un file sul proprio hard disk; ciò è necessario solamente se si effettua una qualsiasi regolazione al canale di ingresso.

-
5. Facoltativo: nella sezione **Insert**, fare clic su uno slot e selezionare un effetto, oppure nella sezione **Equalizzatore** definire le impostazioni desiderate.
Per alcuni effetti potrebbe essere necessario regolare il livello del segnale in entrata. Per farlo, utilizzare la funzione di guadagno in ingresso. Il guadagno in ingresso può essere regolato premendo **Shift** o **Alt/Opt**.
 6. Riprodurre l'audio e controllare l'indicatore di livello del canale d'ingresso.
Il segnale deve essere ragionevolmente alto, senza superare il valore di 0 dB (l'indicatore di clipping del bus di ingresso non si deve illuminare).
 7. Se necessario, regolare il livello del segnale con il fader del canale d'ingresso.
-

Clipping

In genere, il clipping si verifica nelle periferiche hardware audio quando un segnale analogico presenta un livello troppo elevato e viene così convertito in digitale dai convertitori A/D hardware.

Problemi di clipping possono verificarsi anche quando il segnale proveniente dal bus di ingresso viene scritto su un file sull'hard disk. Ciò si verifica per il fatto che è possibile regolare le impostazioni per il bus di ingresso, aggiungere equalizzazioni, effetti, ecc. al segnale mentre questo viene registrato. Tutti questi fattori potrebbero causare l'aumento del livello del segnale stesso, provocando un clipping nel file audio registrato.

Sezioni dei canali

Le funzioni specifiche della **MixConsole**, come ad esempio le assegnazioni, gli insert o le mandate sono organizzate in sezioni.

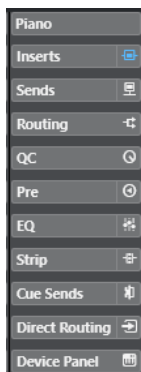

Per impostazione predefinita tutte le sezioni sono espansive. Per visualizzare esclusivamente la sezione selezionata e comprimere tutte le altre sezioni, fare clic-destro sulla sezione e attivare l'opzione **Espansione in forma esclusiva delle sezioni**.

NOTA

La **MixConsole** nell'area inferiore della **Finestra progetto** dispone solamente delle sezioni **Insert** e **Mandate**.

LINK CORRELATI

- [Assegnazione](#) a pag. 466
- [Pre](#) a pag. 468
- [Insert](#) a pag. 470
- [Equalizzatore](#) a pag. 472
- [Strip](#) a pag. 475
- [Mandate](#) a pag. 485
- [Mandate cue](#) a pag. 486
- [Assegnazione diretta](#) a pag. 487
- [Controlli rapidi delle tracce](#) a pag. 490
- [Il rack Pannelli delle periferiche \(Panel\)](#) a pag. 491

Copia e spostamento delle impostazioni delle sezioni e dei canali

È possibile utilizzare la funzione di trascinamento per copiare o spostare le impostazioni delle sezioni e dei canali.

NOTA

- La sezione **Pannello della periferica** non può essere copiata o spostata mediante trascinamento.
 - La sezione **Assegnazione** può solamente essere copiata, non può essere spostata mediante trascinamento.
 - Non è possibile copiare la sezione **Assegnazione** mediante trascinamento per i canali di ingresso e di uscita.
-

La funzione di drag and drop (trascinamento e rilascio) ha effetto tra diversi canali o tra diversi slot delle sezioni sullo stesso canale. Quando si esegue un trascinamento, si ottiene un riscontro visivo che mostra le sezioni in cui è possibile rilasciare le impostazioni copiate.

Si applicano le seguenti regole:

- Per spostare le impostazioni da una sezione a un'altra, trascinare la sezione e rilasciarla sulla sezione nella quale si intende spostare le impostazioni.

- Per copiare le impostazioni da una sezione all'altra, premere **Alt/Opt**, trascinare la sezione desiderata e rilasciarla nella sezione nella quale si intende copiare le impostazioni.
- Per copiare le impostazioni da un canale a un altro, trascinare il canale desiderato e rilasciarlo nel canale nel quale si intende copiare le impostazioni.
- Per copiare le impostazioni da un canale a un altro, incluse le impostazioni di assegnazione diretta e di assegnazione dell'uscita, premere **Alt/Opt**, trascinare il canale desiderato e rilasciarlo nel canale nel quale si intende copiare le impostazioni.

Le impostazioni delle sezioni e dei canali possono essere copiate tra diversi tipi di canale, a condizione che i canali di destinazione presentino delle impostazioni corrispondenti.

- Ad esempio, se si copiano le impostazioni da dei canali di ingresso/uscita, le impostazioni delle mandate restano inalterate nel canale di destinazione.
- Per progetti in surround, tutti gli effetti in insert assegnati ai canali altoparlante surround saranno silenziati quando le impostazioni vengono incollate su un canale mono o stereo.

Assegnazione

La sezione **Assegnazione** consente di configurare le assegnazioni di ingresso e uscita, cioè di definire i bus di ingresso e uscita.

NOTA

Questa sezione dei canali è disponibile esclusivamente nella finestra della **MixConsole**.

I bus di ingresso vengono utilizzati quando si esegue una registrazione su una traccia audio. In questo caso è necessario selezionare il bus di ingresso per la ricezione dell'audio.

NOTA

Le impostazioni che vengono definite per il canale di ingresso diventano parte integrante del file audio registrato.

I bus di uscita si utilizzano invece quando si riproduce un canale audio, gruppo o FX. In questo caso è necessario assegnare il canale a un bus di uscita.

Configurazione delle assegnazioni

È possibile configurare i bus di ingresso e di uscita nella sezione **Assegnazione** (Routing) della **MixConsole**.

PREREQUISITI

Sono stati configurati i bus e i canali gruppo nella finestra **Connessioni audio**.

PROCEDIMENTO

1. Nella barra degli strumenti della **MixConsole**, fare clic su **Configura il layout della finestra** e attivare l'opzione **Assegnazione** per visualizzare la sezione **Assegnazioni** sopra la sezione dei fader.
2. Fare clic su uno degli slot della sezione **Assegnazione** per aprire il menu a tendina relativo alle assegnazioni di ingresso o uscita per un canale.
3. Nel selettore delle assegnazioni, selezionare una voce.
 - Per definire contemporaneamente le assegnazioni per più canali selezionati, premere **Shift - Alt/Opt** e selezionare un bus.

- Per impostare più canali selezionati su dei bus incrementali (il secondo canale selezionato sul secondo bus, il terzo sul terzo bus, ecc.), premere **Shift** e selezionare un bus.
 - Per scollegare le assegnazioni dei bus di ingresso o di uscita, selezionare **Nessun bus**.
-

Bus di ingresso

Il selettore dell'assegnazione di ingresso elenca solamente i bus che corrispondono alla configurazione dei canali corrente.

NOTA

Se si seleziona un canale gruppo come ingresso per un canale audio, è possibile registrare un downmix.

Configurazione delle assegnazioni in ingresso per i canali mono

Per i canali mono sono disponibili le seguenti configurazioni delle assegnazioni in ingresso:

- Bus di ingresso mono o singoli canali all'interno di un bus di ingresso stereo o surround.
- Ingressi esterni che sono configurati nella scheda **Control Room** della finestra **Connessioni audio**.
Può trattarsi di canali mono o di singoli canali all'interno di un bus stereo o surround. Questi canali possono anche essere assegnati all'ingresso **Talkback**.
- Bus di uscita mono, bus di uscita gruppo mono o bus di uscita canale FX mono.
È importante che questi bus non generino dei feedback.

LINK CORRELATI

[Assegnazione](#) a pag. 466

Configurazione delle assegnazioni di ingresso per i canali stereo

Per i canali stereo, sono disponibili le seguenti configurazioni delle assegnazioni di ingresso:

- Bus di ingresso mono o stereo o sotto-bus stereo all'interno di un bus surround.
- Ingressi esterni che sono configurati tramite la scheda **Control Room** della finestra **Connessioni audio**.
Può trattarsi di bus di ingresso mono o stereo. Questi canali possono anche essere assegnati all'ingresso **Talkback**.
- Bus di uscita mono o stereo, bus di uscita gruppo mono o stereo e bus di uscita canale FX mono o stereo.
È importante che questi bus non generino dei feedback.

LINK CORRELATI

[Assegnazione](#) a pag. 466

Configurazione delle assegnazioni in ingresso per i canali surround

Per i canali surround sono disponibili le seguenti configurazioni delle assegnazioni in ingresso:

- Bus di ingresso surround.
- Ingressi esterni che sono configurati tramite la scheda **Control Room** della finestra **Connessioni audio**.
Questi ingressi devono avere la stessa configurazione.

- Bus di uscita.
Questi ingressi devono avere la stessa configurazione e non devono generare feedback.

LINK CORRELATI

[Assegnazione](#) a pag. 466

Bus di uscita

Per i bus di uscita è possibile definire qualsiasi tipo di assegnazione.

È possibile assegnare l'uscita dei canali audio, instrument, gruppo ed FX ai canali di uscita, gruppo, FX, o utilizzarla come una sorgente side-chain dell'effetto.

Se si assegnano le uscite da più canali audio a un gruppo, è possibile controllare i livelli dei canali mediante un unico fader e applicare gli stessi effetti e impostazioni di equalizzazione a tutti i canali.

Utilizzo dei canali gruppo

È possibile assegnare le uscite provenienti da più canali audio ad un gruppo. Questa funzionalità consente ad esempio di controllare i livelli dei canali mediante un unico fader, per applicare gli stessi effetti e le stesse impostazioni di equalizzazione a tutti i canali, ecc. È inoltre possibile selezionare un canale gruppo come ingresso per una traccia audio (per registrare ad esempio un downmix di tracce separate).

PREREQUISITI

È stata creata e configurata una traccia canale gruppo in stereo.

PROCEDIMENTO

1. Assegnare la traccia canale gruppo a un bus di uscita.
2. Aggiungere gli effetti al canale gruppo sotto forma di effetti in insert.
3. Assegnare la traccia audio mono al canale gruppo.

RISULTATO

Il segnale proveniente dalla traccia audio mono viene inviato direttamente al gruppo, dove passa attraverso l'effetto in insert, in stereo.

Pre

La sezione **Pre** dei canali relativi all'audio dispone di un filtro passa-basso e di un filtro passa-alto, oltre alle impostazioni di guadagno e fase.

Per i canali MIDI, la sezione **Pre** consente di aprire la funzione **Trasformazione dei dati in ingresso**.

NOTA

Non è possibile modificare le impostazioni della sezione **Pre** nel display delle curve di equalizzazione.

LINK CORRELATI

[Panoramica della finestra Trasformazione dei dati in ingresso della traccia](#) a pag. 985
[Impostazioni di equalizzazione](#) a pag. 473

Definire le impostazioni di filtro

Ciascun canale relativo all'audio dispone di filtri taglia-alto e taglia-basso separati che consentono di attenuare i segnali più alti o più bassi rispetto alla frequenza di taglio (cutoff).

PROCEDIMENTO

1. Nella barra degli strumenti della **MixConsole**, fare clic su **Configura il layout della finestra** e attivare l'opzione **Pre** per visualizzare la sezione **Pre** sopra la sezione dei fader.
2. Fare clic a sinistra del filtro passa-basso per attivarlo. Sono disponibili le seguenti opzioni:
 - Trascinare il cursore in senso orizzontale per regolare la frequenza di cutoff. L'intervallo disponibile va da 20 kHz a 50 Hz.
 - Fare clic su **Seleziona la pendenza del filtro** a destra del filtro passa-basso per selezionare un valore di pendenza per il filtro. È possibile scegliere i valori 6, 12, 24, 36 o 48 dB. Il valore predefinito è 12 dB.
3. Fare clic a sinistra del filtro passa-alto per attivarlo. Sono disponibili le seguenti opzioni:
 - Trascinare il cursore in senso orizzontale per regolare la frequenza di cutoff. L'intervallo disponibile va da 20 Hz a 20 kHz.
 - Fare clic su **Seleziona la pendenza del filtro** a destra del filtro passa-alto per selezionare un valore di pendenza per il filtro. È possibile scegliere i valori 6, 12, 24, 36 o 48 dB. Il valore predefinito è 12 dB.

RISULTATO

Le impostazioni modificate sono visibili nel display delle curve. Se si disattivano i filtri passa-basso e passa-alto, le curve di filtro vengono rimosse dal display. I filtri passa-basso e passa-alto bypassati vengono invece visualizzati con colori differenti.

Regolare le impostazioni del guadagno di ingresso

Il cursore **Pre-guadagno** consente di cambiare il livello del segnale prima che questo raggiunga la sezione dell'equalizzazione e degli effetti. Ciò è utile poiché il livello che entra in alcuni effetti può cambiare il modo in cui ne viene influenzato il segnale. Un compressore, ad esempio, può venire saturato da un incremento del guadagno di ingresso. Il guadagno può anche essere utilizzato per aumentare il livello di segnali mal registrati.

PROCEDIMENTO

1. Nella barra degli strumenti della **MixConsole**, fare clic su **Configura il layout della finestra** e attivare l'opzione **Pre** per visualizzare la sezione **Pre** sopra la sezione dei fader.
2. Trascinare il cursore **Guadagno** verso sinistra o destra per ridurre o aumentare il guadagno.

Definizione delle impostazioni di fase

Ciascun canale relativo all'audio e canale di ingresso/uscita presenta un pulsante **Fase** che consente di correggere la fase di linee bilanciate e microfoni cablati al contrario o che sono fuori fase a causa del loro posizionamento.

PROCEDIMENTO

1. Nella barra degli strumenti della **MixConsole**, fare clic su **Configura il layout della finestra** e attivare l'opzione **Pre** per visualizzare la sezione **Pre** sopra la sezione dei fader.
2. Attivare il pulsante **Fase** per invertire la polarità di fase del segnale.

Opzioni di visualizzazione per la sezione 'Pre'

Le opzioni di visualizzazione consentono di scegliere come vengono visualizzati i controlli **Pre** nella sezione corrispondente.

- Per aprire le opzioni di visualizzazione per la sezione **Pre**, fare clic-destro sulla relativa intestazione e selezionare **Visualizza Pre come**.

Sono disponibili le seguenti opzioni:

Etichetta e impostazioni combinate



Visualizza una combinazione dell'etichetta e delle impostazioni.

Etichette e impostazioni separate

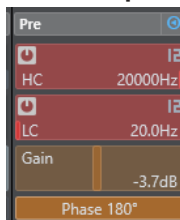

Visualizza l'etichetta e le impostazioni separatamente.

Etichetta e impostazioni combinate (compatta)

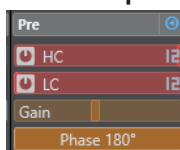

Visualizza una combinazione dell'etichetta e delle impostazioni in una linea.

NOTA

Le opzioni di visualizzazione hanno effetto solamente sui canali audio.

Insert

La sezione **Insert** per i canali relativi all'audio dispone di diversi slot che consentono di caricare degli effetti in insert per un canale. Per i canali MIDI è possibile caricare degli insert MIDI.

Per maggiori informazioni, consultare il documento separato **Riferimento dei plug-in**.

LINK CORRELATI

[Effetti audio](#) a pag. 534

Aggiunta degli effetti in insert

È possibile aggiungere degli effetti in insert ai canali della **MixConsole**.

PROCEDIMENTO

1. Nella barra degli strumenti della **MixConsole**, fare clic su **Configura il layout della finestra** e attivare l'opzione **Insert** per visualizzare la sezione degli **Insert** sopra la sezione dei fader.

2. Fare clic su uno slot per aprire il selettore degli insert.
 3. Fare clic su un effetto in insert per selezionarlo.
-

RISULTATO

L'effetto in insert selezionato viene caricato e attivato automaticamente. Si apre quindi il relativo pannello di controllo.

Modifica del numero di slot pre-fader/post-fader

Per ciascun canale relativo all'audio è possibile aggiungere e specificare il numero di insert pre-fader e post-fader.

PROCEDIMENTO

- Eseguire una delle seguenti operazioni:
 - Fare clic-destro su un effetto in insert in una posizione pre-fader. Dal menu contestuale, selezionare **Imposta come ultimo slot pre-fader**.
 - Fare clic sul separatore degli slot pre-/post-fader e trascinarlo verso l'alto o il basso.
-

RISULTATO

Viene regolato il numero degli slot pre-/post-fader. Il colore e la linea di separazione mostrano quali effetti sono pre-fader e quali sono post-fader.

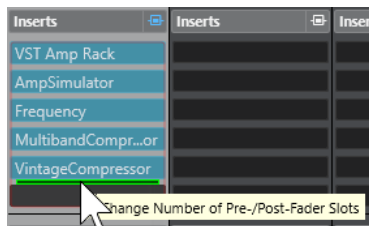

Bypassare gli effetti in insert

È possibile bypassare tutti gli effetti in insert.

- Per bypassare tutti gli insert, attivare l'opzione **Bypass degli insert attiv./disatt.** in cima alla sezione degli **Insert**.
- Per bypassare un singolo insert, attivare l'opzione **Bypassa insert attiv./disatt.** a sinistra degli slot di insert.
- Per disattivare la funzione di bypass, disattivare l'opzione **Bypass insert attiv./disatt..**
- Per attivare/disattivare un insert, fare **Alt**-clic su **Bypassa insert attiv./disatt..**

Attivazione della funzionalità side-chain per gli insert

Alcuni insert dispongono della funzionalità side-chain.

PROCEDIMENTO

1. Fare clic-destro su un effetto in insert che supporta il side-chain.
 2. Dal menu contestuale, selezionare **Attiva/Disattiva il side-chain**.
-

Salvare/Caricare i preset delle catene di effetti

È possibile salvare e caricare tutte le impostazioni della sezione degli insert utilizzando i preset delle catene di effetti. Questi tipi di preset hanno estensione file `.fxchainpreset`.

PROCEDIMENTO

- Fare clic-destro sull'intestazione della sezione **Insert** ed eseguire una delle seguenti azioni:
 - Per salvare le impostazioni correnti sotto forma di preset, selezionare **Salva preset della catena degli effetti** e assegnare un nome al preset.
 - Per caricare un preset, selezionare **Carica preset della catena degli effetti** e scegliere un preset.

NOTA

È anche possibile applicare gli insert con le impostazioni di equalizzazione e dei channel strip dai preset delle tracce. In **MediaBay** possono essere caricati, etichettati e salvati i preset della catena degli effetti.

Opzioni di visualizzazione per gli insert

Le opzioni di visualizzazione consentono di scegliere come visualizzare gli **Insert** selezionati nella sezione corrispondente.

- Per aprire le opzioni di visualizzazione per gli insert, fare clic-destro sull'intestazione della sezione **Insert** e selezionare **Visualizza gli insert come**.

Sono disponibili le seguenti opzioni:

Nomi dei plug-in



Visualizza una combinazione dei nomi dei plug-in e dei controlli degli insert.

Nomi dei plug-in e controlli degli insert

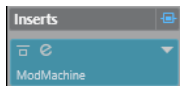

Visualizza i nomi dei plug-in e i controlli degli insert separatamente.

Equalizzatore

La sezione **EQ** è disponibile solamente per i canali relativi all'audio. Dispone di un equalizzatore parametrico integrato che offre fino a quattro bande per ciascun canale audio.

Attivazione delle bande di equalizzazione

Nella sezione **EQ** è possibile attivare fino a 4 bande di equalizzazione per ciascun canale audio.

PROCEDIMENTO

1. Nella barra degli strumenti della **MixConsole**, fare clic su **Configura il layout della finestra** e attivare l'opzione **EQ** per visualizzare la sezione **EQ** sopra la sezione dei fader.
2. Fare clic su **Banda di EQ attiv./disatt.** per attivare una banda di equalizzazione.

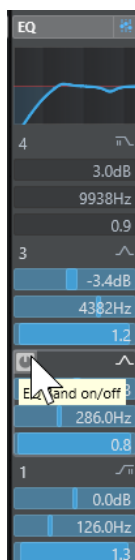

Impostazioni di equalizzazione

È possibile regolare le impostazioni di equalizzazione per le 4 bande. Le bande hanno valori predefiniti differenti per le frequenze e diversi nomi per il fattore Q. Le bande presentano tutte comunque lo stesso intervallo di frequenze (da 20 Hz a 20 kHz). Per ciascun singolo modulo possono inoltre essere specificati diversi tipi di filtri.

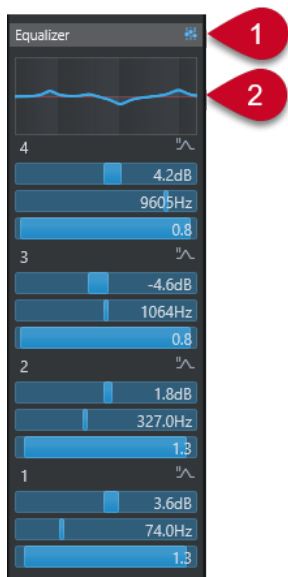

1 Bypass degli equalizzatori attiv./disatt.

Fare clic per bypassare tutte le bande di equalizzazione.

2 Display delle curve

Fare clic sul display in un canale per visualizzarne una versione più ampia. Il display è disponibile anche nella sezione **EQ** dell'**Inspector** della traccia nella **Finestra progetto** e nella finestra **Configurazione dei canali**.

Se si fa clic sul display delle curve, la vista viene allargata e viene visualizzato un cursore reticolo. La posizione attuale del mouse visualizza (in cima o in fondo al display) la frequenza, il valore nota, l'offset e il livello.

- Fare clic per aggiungere un punto curva e attivare la banda di equalizzazione corrispondente.
- Fare doppio-clic sul punto curva per disattivarlo.
- Trascinare il punto curva verso l'alto o verso il basso per regolare il guadagno.
- Premere **Ctrl/Cmd** per modificare solamente il guadagno (spostamento limitato solo in senso verticale).
- Trascinarlo verso sinistra o destra per regolare la frequenza.
- Premere **Alt/Opt** per modificare solamente la frequenza (spostamento limitato solo in senso orizzontale).
- Premere **Shift** durante il trascinamento per impostare il Fattore-Q.
- Per invertire la curva di equalizzazione, aprire il menu contestuale e selezionare **Inverti le impostazioni di EQ**.

La curva finale visualizza le impostazioni di equalizzazione, oltre ai filtri passa-basso e passa-alto attivi delle impostazioni della sezione **Pre**. Le impostazioni di filtro bypassate sono visualizzate in un colore diverso rispetto alle impostazioni attive. Le impostazioni di filtro disabilitate sono invece nascoste.

NOTA

Non è possibile modificare i filtri passa-basso e passa-alto nel display delle curve. Per farlo, aprire la sezione **Pre**.

Impostazioni per le bande di frequenza

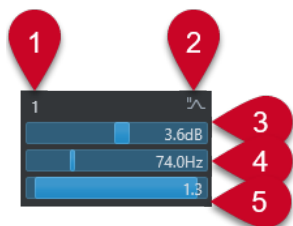

1 Banda di EQ attiv./disatt.

Attiva/disattiva la banda dell'equalizzatore.

2 Seleziona il tipo di banda di EQ

Apri un menu a tendina in cui è possibile selezionare un tipo di equalizzatore per la banda. Le bande 1 e 4 possono agire come filtri parametrici, shelving o taglia alto/basso. Le bande 2 e 3 sono sempre dei filtri parametrici.

3 Gain

Imposta la quantità di attenuazione o di enfattizzazione. L'intervallo dei valori è ± 24 dB.

4 Frequenza

Definisce la frequenza centrale dell'intervallo di frequenze da tagliare o enfattizzare. È possibile impostare la frequenza in Hz o come valore nota. Se si inserisce un valore nota, la frequenza viene automaticamente visualizzata in Hz. Ad esempio, un valore nota pari ad A3 imposta la frequenza al valore corrispondente di 440 Hz. Quando si inserisce un valore nota, è possibile inserire anche uno scostamento in centesimi, ad esempio A5 -23 o C4 +49.

NOTA

Inserire uno spazio tra la nota e lo scostamento in centesimi. In caso contrario, questi non vengono tenuti in considerazione.

5 Fattore Q

Determina la larghezza della banda di frequenza su cui agisce il filtro. Valori più elevati danno come risultato intervalli di frequenze più stretti.

LINK CORRELATI

[Definire le impostazioni di filtro](#) a pag. 469

Salvare/Caricare i preset di equalizzazione

È possibile salvare e caricare dei preset di equalizzazione.

PROCEDIMENTO

- Fare clic-destro sull'intestazione della sezione **EQ** ed eseguire una delle seguenti azioni:
 - Per salvare le impostazioni correnti sotto forma di preset, selezionare **Salva preset** e assegnare un nome al preset.
 - Per caricare un preset, selezionare **Carica preset** e scegliere un preset.

NOTA

È inoltre possibile applicare l'equalizzazione con le impostazioni di equalizzazione e dei channel strip dai preset delle tracce. I preset di equalizzazione possono essere caricati, etichettati e salvati in **MediaBay**.

Strip

La sezione **Strip** è disponibile solamente per i canali relativi all'audio. Essa consente di caricare dei moduli di processamento integrati per i singoli canali. La posizione di questi moduli nel flusso del segnale può essere modificata semplicemente utilizzando la funzione di trascinamento.

Noise Gate

Consente di silenziare i segnali audio che stanno al di sotto del valore soglia impostato. Non appena il livello del segnale supera il valore soglia, il gate si apre per lasciar passare il segnale.

Compressor

Consente di creare degli effetti di compressione omogenei. Trascinare l'effetto verso l'alto o verso il basso, in modo da cambiarne la posizione nel flusso del segnale.

EQ

Consente di definire delle impostazioni di equalizzazione.

Tools

Offre una serie di strumenti di lavoro.

Sat

Consente di aggiungere calore e corpo al suono.

Limit

Consente di prevenire che si verifichi il clipping anche a livelli elevati.

Noise Gate

Il noise gate consente di silenziare i segnali audio che stanno al di sotto di un determinato valore soglia. Non appena il livello del segnale supera questo valore, il gate si apre per lasciar passare il segnale.

Threshold

Determina il livello al quale viene attivato il **Gate**. I livelli del segnale che stanno al di sopra della soglia definita aprono il gate, mentre i livelli al di sotto della soglia ne attivano la chiusura.

Range

Regola l'attenuazione del gate quando è chiuso. Più alto è il valore, maggiore è il livello del segnale che passa attraverso il gate chiuso.

Attack

Definisce il tempo dopo il quale il gate si apre quando viene attivato.

Release

Definisce il tempo dopo il quale il gate si chiude.

Listen Filter

Consente di monitorare il segnale filtrato.

Activate Filter

Attiva/disattiva il side-chain interno e consente di impostare un filtro per modificare l'individuazione dei segnali.

Auto Release

Individua automaticamente l'impostazione di **Release** ottimale per il materiale audio considerato.

Filter Frequency

Se il side-chain interno è attivato, questo parametro regola la frequenza del filtro per l'individuazione dei segnali.

Q-Factor

Se il side-chain interno è attivato, questo parametro regola la risonanza del filtro per l'individuazione dei segnali.

LED di stato

Indica se il gate è aperto (il LED si illumina in verde), chiuso (il LED si illumina in rosso) o se si trova in uno stato intermedio (il LED si illumina in giallo).

Attiva/Disattiva il side-chain

Consente di attivare/disattivare la funzionalità side-chain.

Compressor

Questo modulo channel strip consente di ridurre l'intervallo dinamico dell'audio, rendendo più forti i suoni più bassi o più bassi i suoni più forti, o entrambe le cose.

Aprire il menu a tendina per selezionare **Standard Compressor**, **Tube Compressor** oppure **VintageCompressor**.

Standard Compressor

Il plug-in **Standard Compressor** consente di creare degli effetti di compressione omogenei. Trascinare l'effetto verso l'alto o verso il basso, in modo da cambiarne la posizione nel flusso del segnale.

Threshold

Determina il livello al quale il compressore entra in funzione. Vengono processati solamente i segnali che stanno al di sopra di questo valore soglia impostato.

Ratio

Definisce la quantità di riduzione del guadagno che viene applicata ai segnali che stanno al di sopra della soglia impostata. Un valore di 3:1 significa, ad esempio che per ogni aumento di 3 dB del livello in ingresso, il livello in uscita aumenta di 1 dB.

Attack

Determina la velocità con cui il compressore risponde ai segnali che stanno al di sopra della soglia impostata. Più è lungo il tempo di attacco, più ampia è la porzione della prima parte del segnale che passa oltre senza essere processata.

Release

Definisce il tempo impiegato dal guadagno per ritornare al livello originale quando il segnale scende al di sotto del valore soglia.

AutoMakeUp

Regola automaticamente il segnale in uscita per compensare eventuali perdite di guadagno.

Auto Release

Individua automaticamente l'impostazione di **Release** ottimale per il materiale audio considerato.

MakeUp Gain

Compensa le perdite di guadagno nel segnale in uscita causate dalla compressione.

LED Gain Reduction

Indica il livello di compressione del segnale.

Attiva/Disattiva il side-chain

Consente di attivare/disattivare la funzionalità side-chain.

LINK CORRELATI

[Standard Compressor – Visualizzazione di dettaglio](#) a pag. 499

Tube Compressor

Il plug-in **Tube Compressor**, dotato di simulazione valvolare integrata, consente di ottenere degli effetti di compressione caldi e omogenei. Il VU meter indica il livello di riduzione del guadagno. Questo compressore dispone di una sezione side-chain interna che consente di filtrare il segnale di attivazione dell'effetto.

Input Gain

Determina il livello di compressione. Più alto è il guadagno in ingresso, maggiore è la compressione che viene applicata.

Output Gain

Definisce il guadagno in uscita.

LED Gain Reduction

Indica il livello di compressione del segnale.

Attack

Determina la velocità di risposta del compressore. Più è lungo il tempo di attacco, più ampia è la porzione della prima parte del segnale che passa oltre senza essere processata.

Release

Definisce il tempo impiegato dal guadagno per ritornare al livello originale.

Auto Release

Individua automaticamente l'impostazione di **Release** ottimale per il materiale audio considerato.

Drive

Controlla la quantità di saturazione valvolare.

Mix

Definisce il bilanciamento del livello tra il segnale originale e il segnale processato.

Attiva/Disattiva il side-chain

Consente di attivare/disattivare la funzionalità side-chain.

LINK CORRELATI

[Tube Compressor - Visualizzazione di dettaglio](#) a pag. 500

VintageCompressor

Il plug-in **VintageCompressor** è stato modellato sulla base dei compressori vintage.

Input Gain

In combinazione con il valore **Output Gain**, questo parametro determina il livello di compressione. Più alto è il valore del guadagno in ingresso e più basso è il valore del guadagno in uscita, maggiore è la compressione che viene applicata.

Output Gain

Definisce il guadagno in uscita.

Attack

Determina il tempo di risposta del compressore. Più è lungo il tempo di attacco, più ampia è la porzione della prima parte del segnale che passa oltre senza essere processata.

Release

Definisce il tempo impiegato dal guadagno per ritornare al livello originale.

Attack Mode (Punch)

Se questa opzione è attivata, la prima fase di attacco del segnale viene mantenuta, conservando il punch originale nel materiale audio, anche se è il parametro **Attack** è impostato su valori ridotti.

Auto Release

Individua automaticamente l'impostazione di **Release** ottimale per il materiale audio considerato.

LED Gain Reduction

Indica il livello di compressione del segnale.

Attiva/Disattiva il side-chain

Consente di attivare/disattivare la funzionalità side-chain.

LINK CORRELATI

[VintageCompressor - Visualizzazione di dettaglio](#) a pag. 500

EQ

È possibile regolare le impostazioni di equalizzazione per ciascuna delle 4 bande. Le diverse bande hanno valori predefiniti differenti per le frequenze e diversi nomi per il fattore Q. Le bande

presentano tutte comunque lo stesso intervallo di frequenze (da 20 Hz a 20 kHz). Per ciascun singolo modulo possono inoltre essere specificati diversi tipi di filtri.

1 Banda di EQ attiv./disatt.

Attiva/disattiva la banda dell'equalizzatore.

2 Seleziona il tipo di banda di EQ

Apri un menu a tendina in cui è possibile selezionare un tipo di equalizzatore per la banda. Le bande 1 e 4 possono agire come filtri parametrici, shelf o taglia alto/basso. Le bande 2 e 3 sono sempre dei filtri parametrici.

3 Gain

Imposta la quantità di attenuazione o di enfattizzazione. L'intervallo dei valori è ± 24 dB.

4 Fattore Q

Determina la larghezza della banda di frequenza su cui agisce il filtro. Valori più elevati danno come risultato intervalli di frequenze più stretti.

5 Frequenza

Definisce la frequenza centrale dell'intervallo di frequenze da tagliare o enfattizzare.

Tools

Fornisce alcuni strumenti di lavoro che consentono di ridurre le sibilanti e attenuare o enfattizzare il guadagno della fase di attacco e rilascio dell'audio.

DeEsser

Questo modulo channel strip consente di ridurre le sibilanti in eccesso e viene principalmente utilizzato con le registrazioni vocali e parlate. Fondamentalmente si tratta di un tipo particolare di compressore estremamente sensibile alle frequenze prodotte dai suoni delle "s". Il posizionamento ravvicinato dei microfoni di prossimità e alcune impostazioni di equalizzazione possono dare origine a situazioni in cui il suono complessivo risulta ottimo, ma con un problema con le sibilanti.

Threshold

Definisce un valore soglia per il livello del segnale in entrata, sopra il quale il plug-in inizia a ridurre le sibilanti.

Reduction

Controlla l'intensità dell'effetto de-esser.

Auto Threshold

Con questa opzione, il programma sceglie in maniera automatica e continua un valore soglia ottimale, indipendente dal segnale in ingresso. L'opzione **Auto Threshold** non funziona per i segnali a basso livello (livello di picco inferiore a -30 dB). Per ridurre le sibilanti per questo tipo di segnali, impostare la soglia manualmente.

Release

Definisce il tempo impiegato dall'effetto de-esser per ritornare al livello zero quando il segnale scende al di sotto del valore soglia.

Solo

Consente di mettere in solo la banda di frequenza in modo da individuare la posizione e l'ampiezza adeguate per quella specifica banda.

Diff

Consente di ascoltare i suoni che vengono rimossi dal segnale da parte del de-esser.

Low-Frequency

Consente di impostare la banda delle basse frequenze.

High-Frequency

Consente di impostare la banda delle alte frequenze.

LED Gain Reduction

Indica il livello di compressione del segnale.

Attiva/Disattiva il side-chain

Consente di attivare/disattivare la funzionalità side-chain.

EnvelopeShaper

Questo modulo channel strip può essere utilizzato per attenuare o enfatizzare il guadagno delle fasi di attacco e di rilascio del materiale audio. I valori dei parametri possono essere modificati utilizzando i diversi potenziometri. Fare attenzione ai livelli quando si aumenta il guadagno. Se necessario, ridurre il livello in uscita per evitare problemi di clipping.

Attack

Modifica il guadagno della fase di attacco del segnale.

Release

Modifica il guadagno della fase di rilascio del segnale.

Attack Length

Determina la lunghezza della fase di attacco.

Output Gain

Definisce il livello in uscita.

Attiva/Disattiva il side-chain

Consente di attivare/disattivare la funzionalità side-chain.

Sat

Consente di aggiungere calore e corpo al suono. Aprire il menu a tendina per scegliere uno tra gli effetti **Magneto II**, **Tape Saturation** e **Tube Saturation**.

Magneto II

Questo modulo channel strip simula la saturazione e la compressione tipiche delle registrazioni su macchine a nastro analogiche.

Saturation

Determina la quantità di saturazione e il livello di creazione degli armonici. Questo processo causa un lieve incremento nel guadagno in ingresso.

Low-Frequency

Definisce l'intervallo di frequenze della banda dello spettro al quale viene applicato l'effetto della macchina a nastro.

Per evitare la saturazione delle frequenze più gravi, impostare il valore tra 200 Hz o 300 Hz.

HF-Adjust

Definisce il contenuto in alte frequenze del segnale saturato.

High-Frequency

Definisce l'intervallo di frequenze della banda dello spettro al quale viene applicato l'effetto della macchina a nastro.

Per evitare la saturazione delle altissime frequenze, impostare questo parametro su valori inferiori a 10 kHz.

HF-Adjust On/Off

Attiva/disattiva il filtro **HF-Adjust**.

Solo

Consente di sentire solamente l'intervallo di frequenze definito, incluso l'effetto di simulazione della macchina a nastro. Questa funzione è utile per determinare con maggiore facilità l'intervallo di frequenze appropriato.

Output

Consente di regolare il livello in uscita.

LED Saturation Amount

Indica la quantità di saturazione del segnale.

Tape Saturation

Questo modulo channel strip simula la saturazione e la compressione tipiche delle registrazioni su macchine a nastro analogiche.

Drive

Controlla la quantità di saturazione del nastro.

Low Filter

Un filtro low shelving a frequenza fissa.

High Filter

Un filtro taglia-alto. Utilizzare il fader della frequenza per ridurre la ruvidezza del segnale in uscita.

Dual

Simula l'utilizzo di due macchine a nastro in sequenza.

Auto Gain

Regola il guadagno automaticamente.

Output

Definisce il guadagno in uscita.

LED Drive Amount

Indica la quantità di spinta del segnale.

Tube Saturation

Questo modulo channel strip simula la saturazione e la compressione tipiche delle registrazioni con i compressori a valvole analogici.

Drive

Controlla la quantità di saturazione valvolare.

Low Filter

Un filtro low shelving a frequenza fissa.

High Filter

Un filtro taglia-alto. Utilizzare il fader della frequenza per ridurre la ruvidezza del segnale.

Output Gain

Definisce il guadagno in uscita.

LED Drive Amount

Indica la quantità di spinta del segnale.

Limit

Consente di prevenire che si verifichi il clipping anche a livelli elevati. Aprire il menu a tendina per scegliere un'opzione tra **Brickwall Limiter**, **Maximizer** e **Standard Limiter**.

Brickwall Limiter

Il **Brickwall Limiter** fa in modo che il livello in uscita non superi mai un limite definito. Grazie al suo rapido tempo di attacco, questo modulo è anche in grado di ridurre dei picchi di livello audio molto brevi senza creare artefatti sonori udibili. Il suo utilizzo comporta tuttavia l'introduzione di una latenza di 1 ms.

Threshold

Determina il livello a cui il limiter entra in funzione. Vengono processati solamente i segnali che stanno al di sopra di questo valore soglia impostato.

Release

Definisce il tempo impiegato dal guadagno per ritornare al livello originale quando il segnale scende al di sotto del valore soglia.

Auto Release

Individua automaticamente l'impostazione di **Release** ottimale per il materiale audio considerato.

LED Gain Reduction

Visualizza l'entità della riduzione del guadagno.

Maximizer

Questo modulo channel strip consente di aumentare l'intensità acustica del materiale audio senza il rischio di clipping.

Optimize

Determina l'intensità acustica del segnale.

Mix Amount

Definisce il bilanciamento del livello tra il segnale originale e il segnale processato.

Output

Determina il livello massimo in uscita. Impostare questo valore a 0 dB per evitare problemi di clipping.

LED Gain Reduction

Visualizza l'entità della riduzione del guadagno.

Standard Limiter

Questo modulo channel strip garantisce che il livello in uscita non superi mai un livello definito, in modo da prevenire problemi di clipping nei dispositivi che seguono nella catena. **Standard Limiter** è in grado di regolare e ottimizzare automaticamente il parametro **Release** in base al materiale audio utilizzato, oppure può essere impostato manualmente.

Ingresso

Regola il guadagno in ingresso.

Release

Definisce il tempo impiegato dal guadagno per ritornare al livello originale. Se l'opzione **Auto Release** è attivata, **Standard Limiter** individua automaticamente l'impostazione di **Release** ottimale per il materiale audio considerato.

Output

Determina il livello massimo in uscita.

LED Gain Reduction

Visualizza l'entità della riduzione del guadagno.

Salvataggio e caricamento dei preset dei channel strip

È possibile salvare e caricare dei preset per i moduli channel strip (chiamati preset dei channel strip). Questi tipi di preset hanno estensione file `.stripreset`.

PROCEDIMENTO

- Fare clic-destro sull'intestazione della sezione **Channel Strip** ed eseguire una delle seguenti azioni:
 - Per salvare le impostazioni correnti sotto forma di preset, selezionare **Salva preset strip** e assegnare un nome al preset.
 - Per caricare un preset, selezionare **Carica preset strip** e scegliere un preset.

NOTA

È possibile anche applicare le impostazioni dei channel strip con le impostazioni degli insert e dell'equalizzazione contenute nei preset delle tracce. I preset strip possono essere caricati, etichettati e salvati in **MediaBay**.

LINK CORRELATI

[Caricamento dei preset dello strip](#) a pag. 804

Opzioni di visualizzazione per i moduli strip

Le opzioni di visualizzazione consentono di scegliere come visualizzare i moduli **Strip** nella sezione corrispondente.

- Per aprire le opzioni di visualizzazione per la sezione **Strip**, fare clic-destro sull'intestazione della sezione e selezionare **Visualizza i moduli strip come**.

Sono disponibili le seguenti opzioni:

Moduli contestuali



Visualizza i moduli strip e i rispettivi controlli in un pannello pop-up.

Moduli strip



Visualizza i moduli strip e i rispettivi controlli nella sezione Strip.

Moduli strip (esclusivi)



Visualizza nella sezione Strip solamente il modulo strip selezionato e i relativi controlli.

NOTA

Le opzioni di visualizzazione hanno effetto solamente sui canali audio.

Mandate

La sezione **Mandate** per i canali relativi all'audio contiene gli slot per gli effetti in mandata. Questi slot consentono di caricare effetti in mandata e cursori per determinare il livello della mandata per un canale. Per i canali MIDI, la sezione **Mandate** dispone di diversi slot che consentono di caricare gli effetti in mandata.

È possibile utilizzare le mandate per assegnare i canali audio, instrument, gruppo ed FX ai canali di uscita, gruppo, FX, oppure come sorgenti side-chain dell'effetto.

Aggiunta di effetti in mandata

Nella sezione **Mandate** è possibile aggiungere degli effetti in mandata.

PROCEDIMENTO

1. Nella barra degli strumenti della **MixConsole**, fare clic su **Configura il layout della finestra** e attivare l'opzione **Mandate** per visualizzare la sezione sopra la sezione dei fader.
 2. Fare clic su uno degli slot per aprire il selettore delle mandate.
 3. Fare clic su un effetto in mandata per selezionarlo.
L'effetto selezionato viene caricato.
 4. Fare clic a sinistra dello slot per attivare la mandata.
-

Bypassare gli effetti in mandata

È possibile bypassare tutti gli effetti in mandata.

- Per bypassare tutte le mandate, attivare l'opzione **Bypass delle mandate attiv./disatt.** in cima alla sezione **Mandate**.
- Per disattivare la funzione di bypass, disattivare l'opzione **Bypass delle mandate attiv./disatt.**

Aggiunta di canali FX a un effetto in mandata

È possibile aggiungere una traccia canale FX che viene assegnata a un effetto in mandata direttamente all'interno della **MixConsole**.

PROCEDIMENTO

1. Fare clic-destro sullo slot di una mandata per aprire il menu contestuale.
 2. Selezionare **Aggiungi canale FX a <nome della mandata>**.
 3. Nella finestra **Aggiungi traccia canale FX**, selezionare l'effetto e la configurazione desiderati.
 4. Fare clic su **OK**.
-

RISULTATO

La traccia canale FX viene aggiunta alla **Finestra progetto** e la mandata viene automaticamente assegnata a questa traccia.

Opzioni di visualizzazione per gli effetti in mandata

Le opzioni di visualizzazione consentono di scegliere come visualizzare le **Mandate** selezionate nella sezione corrispondente.

- Per aprire le opzioni di visualizzazione per le mandate, fare clic-destro sull'intestazione della sezione **Mandate** e selezionare **Visualizza le mandate come**.

Sono disponibili le seguenti opzioni:

Destinazione delle mandate e guadagno

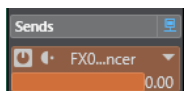

Visualizza la destinazione e il controllo del guadagno separatamente.

Destinazione delle mandate, guadagno e controlli delle mandate

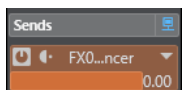

Visualizza una combinazione della destinazione, del controllo del guadagno e dei controlli delle mandate.

Destinazione delle mandate e guadagno (compatta)



Visualizza una combinazione della destinazione e del controllo del guadagno in una linea.

Mandate cue

Le mandate cue consentono di creare dei cue mix discreti che i musicisti possono ascoltare nel corso della sessione di registrazione. Si tratta in pratica di mandate stereo ausiliarie che vengono assegnate alle uscite dei canali cue nella **Control Room**.

NOTA

Questa sezione è disponibile solamente nella finestra della **MixConsole**.

Per ciascun canale cue definito nella finestra **Connessioni audio**, ogni canale nella **MixConsole** dispone di una mandata cue con livello e pan regolabili e selettore pre/post fader.

Aggiunta delle mandate cue

È possibile aggiungere delle mandate cue che vengono assegnate alle uscite dei canali cue nella **Control Room**.

PREREQUISITI

Creare un canale cue nella finestra **Connessioni audio** e attivare la **Control Room**.

PROCEDIMENTO

1. Nella barra degli strumenti della **MixConsole**, fare clic su **Configura il layout della finestra** e attivare l'opzione **Mandate cue** per visualizzare la sezione sopra la sezione dei fader.
2. Fare clic a sinistra dello slot per attivare la mandata cue.

RISULTATO

È ora possibile modificare le impostazioni relative al livello e al panorama.

Assegnazione diretta

Oltre all'uscita principale, la sezione **Assegnazione diretta** consente di configurare fino a un massimo di sette destinazioni di assegnazione posizionate post-fader e post-panner nel percorso del segnale. In tal modo è possibile passare da una destinazione all'altra e creare diverse versioni del mix in un solo passaggio.

Nella sezione **Assegnazione diretta**, il primo slot riflette l'assegnazione dell'uscita principale.

L'assegnazione diretta è disponibile per le tracce audio, instrument, campionatore e canale FX, per i gruppi e per i bus di uscita. È anche possibile impostare e attivare contemporaneamente le uscite per più canali selezionati.

LINK CORRELATI

[Configurazione dell'assegnazione diretta](#) a pag. 487

[Downmix automatico](#) a pag. 489

Configurazione dell'assegnazione diretta

Nella sezione **Assegnazione diretta** è possibile assegnare fino a otto destinazioni di assegnazione a ciascun canale.

PROCEDIMENTO

1. Nella barra degli strumenti della **MixConsole**, fare clic su **Configura il layout della finestra** e attivare l'opzione **Assegnazione diretta**.
Sopra la sezione dei fader viene visualizzata la sezione **Assegnazione diretta**.
2. Selezionare tutti i canali per i quali si intende impostare le medesime destinazioni. Premere **Shift - Alt/Opt** e fare clic sul primo slot della sezione **Assegnazione diretta**.
3. Nel selettore delle assegnazioni, selezionare l'uscita principale per i canali selezionati.

NOTA

Si consiglia di scegliere lo stesso set di destinazioni per tutti i canali che fanno parte di un contesto comune. L'uscita principale dovrebbe inoltre avere la configurazione dei canali

più ampia, poiché essa viene usata come riferimento per tutte le destinazioni di uscita aggiuntive.

IMPORTANTE

L'assegnazione dell'uscita principale nel primo slot del rack **Assegnazione diretta** definisce l'ampiezza del canale. Affinché diverse funzioni di Cubase, come ad esempio la funzione **Esporta mixdown audio** o il panning surround, operino come atteso, è necessario che l'assegnazione dell'uscita principale sia impostata correttamente.

4. Fare clic nello slot delle destinazioni successivo e selezionare un'altra uscita.
 5. Ripetere questo passaggio per tutti gli slot delle destinazioni necessari (fino a 8).
Dopo aver assegnato le tracce audio ai gruppi, è possibile assegnare i gruppi ai bus di uscita.
 6. Per ciascun canale, è ora possibile attivare la destinazione di assegnazione appropriata, facendo clic sullo slot corrispondente.
La destinazione di assegnazione attiva si illumina.
-

Automatizzazione dei cambi di destinazione

PROCEDIMENTO

1. Riprodurre il proprio progetto e tenere nota delle posizioni in cui sono necessarie delle modifiche di assegnazione.
2. Abilitare alla scrittura la traccia corrispondente.
3. Al momento giusto, fare clic sulla destinazione di assegnazione alla quale si desidera passare.
La nuova destinazione è ora attiva e questo cambio di assegnazione è stato registrato sotto forma di dati di automazione.
4. Continuare a registrare le modifiche di destinazione desiderate per il proprio progetto.

NOTA

Per passare da una destinazione all'altra per più canali contemporaneamente, selezionare i canali e tenere premuto **Shift - Alt/Opt** quando si attiva una destinazione diversa.

Assegnare i segnali a destinazioni multiple

La funzione Assegnazione diretta offre una modalità di somma grazie alla quale è possibile inviare i segnali a diverse uscite contemporaneamente. Questa funzione è utile se si desidera ad esempio applicare un effetto a più stem contemporaneamente.

PROCEDIMENTO

1. Impostare i bus di uscita come destinazioni di assegnazione.
2. Nella sezione **Assegnazione diretta** aprire il menu contestuale e attivare l'opzione **Modalità somma** per i canali che si intende sommare.

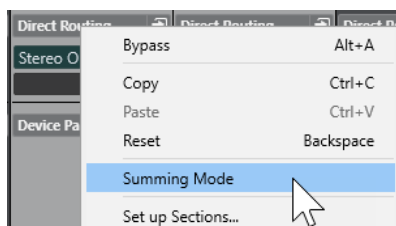

NOTA

Per attivare questa impostazione per tutti i canali contemporaneamente, utilizzare la funzione **Link**.

3. Attivare tutte le uscite alle quali si intende assegnare i canali selezionati.

LINK CORRELATI

[Configurazione delle assegnazioni](#) a pag. 466

Downmix automatico

L'uscita nel primo slot del rack **Assegnazione diretta** definisce l'ampiezza del canale. Poiché le altre destinazioni sono posizionate post-panner nel percorso del segnale, queste presentano inizialmente la stessa ampiezza del canale e il segnale deve essere convertito di conseguenza mediante downmix. Cubase esegue la conversione in automatico.

NOTA

Selezionare l'uscita con la configurazione dei canali più ampia nel primo slot. Si sconsiglia di utilizzare una configurazione in cui l'uscita principale presenta un numero di canali inferiore rispetto alla destinazione di assegnazione diretta, sebbene ciò sia tecnicamente possibile. L'upmix potrebbe infatti causare degli effetti indesiderati.

Quando si esegue un downmix automatico dal formato 5.1 al formato stereo, i livelli vengono regolati come segue:

Downmix automatico dal formato 5.1 al formato stereo

	L	R	C	Lfe	Ls	Rs
L	0,0		-3,01	-3,01	-6,02	
R		0,0	-3,01	-3,01		-6,02

I segnali Center e Lfe vengono suddivisi nei canali L e R. I canali Ls e Rs vengono inviati rispettivamente ai canali L e R, ma ne viene ridotto il volume.

Quando si esegue un downmix automatico dal formato 7.1 al formato 5.1, i livelli vengono regolati come segue:

Downmix automatico dal formato 7.1 al formato 5.1

	L	R	C	Lfe	Ls	Rs	Sl	Sr
L	0,0						-3,01	

	L	R	C	Lfe	Ls	Rs	Sl	Sr
R		0,0						-3,01
C			0,0					
Lfe				0,0				
Ls					0,0		-3,01	
Rs						0,0		-3,01

I segnali Sl e Sr vengono suddivisi rispettivamente in L/R e Ls/Rs, ma ridotti di volume.

Controlli rapidi delle tracce

La sezione **QC** offre un accesso istantaneo a un massimo di 32 diversi parametri, come ad esempio i controlli relativi a tracce, effetti o strumenti.

In questo modo si risparmia la fatica di dover scorrere le varie finestre e sezioni relative alla propria traccia.

NOTA

La sezione **QC** è disponibile solamente nella finestra della **MixConsole**.

Aggiunta dei controlli rapidi delle tracce nella MixConsole

È possibile aggiungere dei **Controlli rapidi** nella **MixConsole**.

PROCEDIMENTO

1. Nella barra degli strumenti della **MixConsole**, fare clic su **Configura il layout della finestra** e attivare l'opzione **QC** per visualizzare la sezione sopra la sezione dei fader.
 2. Fare clic su uno degli slot per aprire un selettore.
 3. Selezionare un parametro dall'elenco.
-

RISULTATO

Il parametro selezionato viene caricato e attivato automaticamente come **Controllo rapido**.

LINK CORRELATI

[Assegnazione dei parametri](#) a pag. 923

Opzioni di visualizzazione per i controlli rapidi delle tracce

Le opzioni di visualizzazione consentono di scegliere come visualizzare i **Controlli rapidi** selezionati nella sezione corrispondente.

- Per aprire le opzioni di visualizzazione per i controlli rapidi, fare clic-destro sull'intestazione della sezione **QC** e selezionare **Visualizza i controlli rapidi come**.

Sono disponibili le seguenti opzioni:

Destinazione e valore combinati

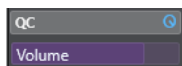

Visualizza una combinazione della destinazione e del valore.

Destinazione e valore separati

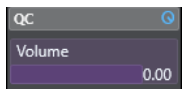

Visualizza la destinazione e il valore separatamente.

Il rack Pannelli delle periferiche (Panel)

Questo rack (indicato come Panel) consente di visualizzare i pannelli delle periferiche, ad esempio delle periferiche MIDI esterne, delle tracce audio o degli effetti VST in insert.

NOTA

La sezione **Pannello della periferica** è disponibile solamente nella finestra della **MixConsole**.

Per maggiori informazioni su come creare o importare i pannelli delle periferiche MIDI, consultare il documento separato **Periferiche MIDI**.

LINK CORRELATI

[Pannelli delle periferiche](#) a pag. 1004

Aggiunta delle immagini ai canali della MixConsole

È possibile aggiungere le immagini delle tracce per uno o più canali nella **MixConsole**.

PROCEDIMENTO

1. Nella barra degli strumenti della **MixConsole**, fare clic su **Configura il layout della finestra** e attivare l'opzione **Immagini**.
 2. Eseguire una delle seguenti operazioni:
 - Per aggiungere un'immagine a un canale, selezionare il canale e fare doppio-clic sulla sezione delle immagini.
 - Per aggiungere la stessa immagine a più canali, selezionare i canali desiderati, tenere premuto **Shift** e fare doppio-clic sulla sezione delle immagini.
 3. Nel **Browser delle immagini delle tracce**, selezionare un'immagine.
 4. Fare clic su **OK**.
-

RISULTATO

L'immagine viene visualizzata nell'elenco tracce e nella sezione delle immagini della **MixConsole**.

LINK CORRELATI

[Browser per le immagini delle tracce](#) a pag. 207

[Visualizzazione delle immagini delle tracce](#) a pag. 207

Aggiunta di note di testo a un canale della MixConsole

È possibile aggiungere delle annotazioni ai canali della **MixConsole**.

PROCEDIMENTO

1. Nella barra degli strumenti della **MixConsole**, fare clic su **Configura il layout della finestra** e attivare l'opzione **Blocco note**.
Sopra la sezione dei fader viene visualizzata la sezione **Blocco note**.
 2. Selezionare il canale per il quale si intende aggiungere delle note di testo, fare clic nella sezione **Blocco note** e inserire il testo desiderato.
 3. Per chiudere il **Blocco note**, premere **Esc** o fare clic in un'altra sezione della **MixConsole**.
-

Applicazione dei colori dei canali ai controlli dei canali

È possibile applicare i colori dei canali ai controlli dei canali. Questa funzionalità è utile se si hanno molti canali nella **MixConsole** e si desidera poterli distinguere facilmente in base al colore.

PREREQUISITI

Sono stati assegnati manualmente o automaticamente dei colori alle tracce o ai canali.

PROCEDIMENTO

1. Selezionare **Modifica > Preferenze**.
2. Aprire la pagina **Interfaccia utente** e selezionare **Colori delle tracce e dei canali della MixConsole**.
3. Nella sezione **Colora le tracce e i canali della MixConsole**, attivare l'opzione **Canali della MixConsole**.
4. Facoltativo: per regolare la luminosità di un canale selezionato, utilizzare il cursore **Luminosità della selezione**.

NOTA

Per impostazione predefinita, il canale selezionato viene visualizzato in grigio. Per visualizzarlo colorato, attivare l'opzione **Visualizza il colore per il canale selezionato**. Sarà quindi possibile distinguerlo dagli altri canali grazie alla diversa intensità del colore.

5. Fare clic su **OK**.
-

RISULTATO

I colori dei canali vengono applicati ai controlli dei canali.

LINK CORRELATI

[Assegnazione automatica dei colori alle nuove tracce/ai nuovi canali](#) a pag. 206

[Assegnazione dei colori alle singole tracce](#) a pag. 114

[Assegnazione dei colori alle tracce selezionate](#) a pag. 113

[Interfaccia utente](#) a pag. 1503

[Interfaccia utente - Colori delle tracce e dei canali della MixConsole](#) a pag. 1504

Panoramica delle latenze dei canali

Il riquadro di visualizzazione **Panoramica delle latenze del canale** mostra le latenze generate dagli effetti in insert, dai moduli channel strip o dai panner, per i canali relativi all'audio nella **MixConsole**.

- Fare clic su **Configura il layout della finestra** nella barra degli strumenti della **MixConsole** e attivare l'opzione **Latenza del canale** per visualizzare le latenze dei canali nella sezione dei fader, quindi fare clic su **Apri la panoramica delle latenze dei canali** per aprire una vista d'insieme delle latenze per un canale specifico.



NOTA

L'opzione **Panoramica delle latenze dei canali** è disponibile solo se sono presenti delle latenze.

La **Panoramica delle latenze del canale** visualizza le seguenti informazioni:

Name	Type	Latency (ms)	Latency (Samples)
MultibandCompressor	Inserts 1	113.4 (*)	5442
Brickwall Limiter	Inserts 2	1.0 (**)	48
<i>Total Channel Latency</i>		114.4	5490

Nome

Il nome del plug-in che genera la latenza.

Tipo

Indica se la latenza è causata da un effetto in insert, da un modulo channel strip o da un panner.

Latenza (ms)

Visualizza la latenza in millisecondi.

NOTA

- Se il valore di latenza è contrassegnato da **(*)**, il plug-in corrispondente è dotato di un pulsante **Live** o di una modalità a bassa latenza. Se si attiva l'opzione **Forza la compensazione del ritardo**, questa modalità viene attivata automaticamente.
- Se il valore di latenza è contrassegnato da **(**)**, il plug-in corrispondente non presenta un pulsante **Live** o una modalità a bassa latenza. Se si attiva l'opzione **Forza la compensazione del ritardo** e la latenza del plug-in è maggiore della soglia della funzione **Forza la compensazione del ritardo**, questo plug-in viene disattivato automaticamente.

NOTA

Per fare in modo che il ritardo di qualsiasi plug-in venga compensato durante la riproduzione, assicurarsi che la funzione **Forza la compensazione del ritardo** sia disattivata.

Latenza (Campioni)

Visualizza la latenza in campioni.

Latenza totale del canale

Visualizza la latenza totale del canale in millisecondi e in campioni.

LINK CORRELATI

[Compensazione del ritardo dei plug-in](#) a pag. 536

[Menu funzioni](#) a pag. 456
[Forza la compensazione del ritardo](#) a pag. 910
[Finestra della MixConsole](#) a pag. 432
[VST](#) a pag. 1505

Configurazione dei canali

È possibile aprire ciascun canale della **MixConsole** in una finestra **Configurazione dei canali** separata. In tal modo è possibile disporre di una migliore vista d'insieme e di una più semplice possibilità di modifica dei singoli canali e delle relative impostazioni.

La selezione dei canali nella finestra **Configurazione dei canali** viene sincronizzata con la selezione dei canali nella **MixConsole** e con la selezione delle tracce nella **Finestra progetto**.

NOTA

Per separare la selezione dei canali nella finestra **Configurazione dei canali** dalla selezione dei canali nella **MixConsole**, aprire il **Menu Funzioni** nella barra degli strumenti della finestra **Configurazione dei canali** e disattivare l'opzione **Reimposta in base ai pulsanti 'e' premuti o alle modifiche della selezione**.

Per separare la selezione dei canali nella finestra **Configurazione dei canali** dalla selezione delle tracce nella **Finestra progetto**, disattivare l'opzione **Sincronizza la selezione nella finestra progetto e nella MixConsole** nella finestra di dialogo **Preferenze** (pagina **Modifica—Progetto e MixConsole**).

Per aprire le impostazioni per un canale relativo all'audio, eseguire una delle seguenti operazioni:

- Nella sezione dei fader della **MixConsole**, selezionare il canale e fare clic su **Modifica la configurazione del canale**.
- Nell'elenco tracce, selezionare la traccia e, nella sezione superiore dell' **Inspector**, fare clic su **Modifica la configurazione del canale**.
- Nell'elenco tracce, selezionare la traccia e fare clic su **Modifica la configurazione del canale**.



La finestra **Configurazione dei canali** è suddivisa in varie sezioni:

1 Barra degli strumenti

La barra degli strumenti contiene una serie di strumenti di lavoro e scorciatoie relativi alle impostazioni e alle funzioni della finestra **Configurazione dei canali**.

2 Insert/Strip

La sezione **Insert** dispone di diversi slot che consentono di caricare degli effetti in insert per un canale.

La sezione **Strip** consente di caricare dei moduli di processamento integrati per i singoli canali.

3 Channel Strip/Equalizzatore

La sezione **Channel Strip** consente di caricare dei moduli di processamento integrati per i singoli canali.

La sezione **Equalizzatore** dispone di un equalizzatore parametrico integrato che offre fino a quattro bande per ciascun canale audio.

4 Mandate/Mandate cue

La sezione **Mandate** dispone di diversi slot che consentono di caricare degli effetti in mandata.

Le **Mandate cue** consentono di creare dei cue mix discreti che i musicisti possono ascoltare nel corso della sessione di registrazione.

5 Assegnazione diretta

La sezione **Assegnazione diretta** consente di configurare fino a 7 destinazioni di assegnazione che sono posizionate post-fader e post-panner nel percorso del segnale. In tal modo è possibile passare da una destinazione all'altra e creare diverse versioni del mix in un solo passaggio.

6 Fader

La sezione dei fader visualizza il canale corrente.

7 Catena di uscita

La catena di uscita consente di tenere traccia anche delle assegnazioni di uscita più complicate.

Le sezioni sono organizzate in aree, a sinistra e a destra della finestra **Configurazione dei canali**.

LINK CORRELATI

[Configurazione dei canali – Insert del canale](#) a pag. 497

[Configurazione dei canali – Channel Strip](#) a pag. 498

[Configurazione dei canali – Equalizzatore](#) a pag. 502

[Configurazione dei canali – Mandate del canale](#) a pag. 505

[Configurazione dei canali – Assegnazione diretta](#) a pag. 506

[Configurazione dei canali – Fader del canale](#) a pag. 506

[Impostazioni di equalizzazione](#) a pag. 473

[Editor delle assegnazioni](#) a pag. 544

[Assegnazione diretta](#) a pag. 487

Barra degli strumenti della finestra Configurazione dei canali

La barra degli strumenti della finestra **Configurazione dei canali** contiene una serie di strumenti di lavoro e scorciatoie relative alle impostazioni e alle funzioni della finestra **Configurazione dei canali**.

Navigazione dei canali

Vai all'ultimo canale modificato



Visualizza l'ultimo canale modificato nella finestra **Configurazione dei canali**. Questa opzione è disponibile solamente se sono stati modificati almeno 2 canali.

Vai al successivo canale modificato



Visualizza il canale successivo nella finestra **Configurazione dei canali**. Questa opzione è disponibile solamente se sono stati modificati almeno 2 canali.

Vai al canale della MixConsole precedente



Visualizza il canale precedente della **MixConsole** nella finestra **Configurazione dei canali**.

Vai al canale della MixConsole successivo



Visualizza il canale successivo della **MixConsole** nella finestra **Configurazione dei canali**.

Ricerca dei canali



Consente di cercare dei canali specifici e di visualizzarli nella finestra **Configurazione dei canali**.

Divisore sinistro

Divisore sinistro

Gli strumenti di lavoro posizionati a sinistra del divisore sono sempre visualizzati.

Sorgenti dei canali

Ingresso



Apri il nome del canale di ingresso.

Vai all'ingresso/Seleziona un ingresso



Visualizza il canale di ingresso nella finestra **Configurazione dei canali**.

Nome del canale

Nome del canale



Visualizza il nome del canale che è visualizzato nella finestra **Configurazione dei canali**.

Destinazioni dei canali

Vai all'uscita/Seleziona un'uscita



Consente di aprire il canale di uscita nella finestra **Configurazione dei canali**.

Uscita

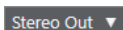

Visualizza il nome del canale di uscita.

Modifica del VST instrument

Modifica VST instrument



Consente di aprire il pannello di controllo del VST instrument. Questa funzione è disponibile solamente per i canali MIDI e instrument.

Catena di uscita

Visualizza la catena di uscita



Consente di visualizzare la catena di uscita. Questa funzione consente di tenere traccia anche delle assegnazioni di uscita più complicate.

Modelli delle tracce

Carica/Salva preset della traccia



Consente di caricare/salvare i preset della traccia.

Ricarica il preset della traccia



Consente di ricaricare i preset della traccia.

Funzioni dei canali

Menu funzioni



Apri un menu a tendina in cui è possibile selezionare una funzione relativa alla **Configurazione dei canali**.

Controlli dell'area della finestra

Configura il layout della finestra



Consente di configurare il layout della finestra.

Configurazione dei canali – Insert del canale

La sezione **Insert del canale** è visualizzata nella finestra **Configurazione dei canali**.

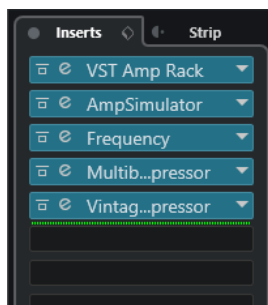

Bypass degli insert attivato/disattivato

Bypassa gli effetti in insert per il canale.

Insert

Consente di aggiungere degli effetti in insert per il canale.

Gestione dei preset

Consente di caricare o salvare dei preset della catena degli effetti.

Sposta il channel strip alla posizione pre/post-insert

Consente di spostare il channel strip alla posizione pre-fader o post-fader nel flusso del segnale.

Strip

Consente di attivare e configurare i moduli channel strip per il canale.

Assegnazione

Consente di configurare l'assegnazione per gli effetti in insert.

LINK CORRELATI

[Configurazione dei canali](#) a pag. 494

Configurazione dei canali – Channel Strip

La sezione **Channel Strip/Equalizzatore** è visualizzata nella finestra **Configurazione dei canali**.



Bypass del channel strip attivato/disattivato

Bypassa i moduli channel strip per il canale.

NOTA

È possibile reinizializzare i moduli channel strip per il canale facendo **Alt/Opt**-clik su questo pulsante.

Channel Strip

Consente di attivare e configurare i moduli channel strip per il canale.

Gestione dei preset

Consente di caricare o salvare i preset strip.

Moduli channel strip

Sono visualizzati i seguenti moduli channel strip:

- Noise Gate
- Compressor
- EQ
- Tools
- Sat
- Limit

È possibile modificare la posizione dei moduli channel strip nella catena del segnale mediante trascinamento.

LINK CORRELATI

[Noise Gate](#) a pag. 475

[Compressor](#) a pag. 476

[EQ](#) a pag. 478

[Tools](#) a pag. 479

[Sat](#) a pag. 480

[Limit](#) a pag. 482

[Configurazione dei canali](#) a pag. 494

Standard Compressor – Visualizzazione di dettaglio

Il plug-in **Standard Compressor** offre una vista dettagliata contenente un numero maggiore di controlli e display degli indicatori di livello.

- Per aprire la visualizzazione di dettaglio, fare clic su **Modifica il modulo** .



Nella visualizzazione di dettaglio sono disponibili i seguenti parametri supplementari:

- Soft Knee/High Ratio
- Hold
- Analysis

- Dry Mix
- Indicatore del guadagno in ingresso
- Indicatore del guadagno in uscita
- Indicatore di riduzione del guadagno

È possibile chiudere la visualizzazione di dettaglio facendo clic su **Chiudi il modulo** .

LINK CORRELATI

[Standard Compressor](#) a pag. 476

Tube Compressor – Visualizzazione di dettaglio

Il plug-in **Tube Compressor** offre una vista dettagliata contenente un numero maggiore di controlli e display degli indicatori di livello.

- Per aprire la visualizzazione di dettaglio, fare clic su **Modifica il modulo** .



Nella visualizzazione di dettaglio sono disponibili i seguenti parametri supplementari:

- Character
- Interruttore Low/High per il parametro Ratio
- Sezione Side-chain con i parametri Frequency, Filter Type, Q-Factor e Monitor
- Indicatore del guadagno in ingresso
- Indicatore del guadagno in uscita

È possibile chiudere la visualizzazione di dettaglio facendo clic su **Chiudi il modulo** .

LINK CORRELATI

[Tube Compressor](#) a pag. 477

VintageCompressor - Visualizzazione di dettaglio

Il plug-in **VintageCompressor** offre una vista dettagliata con un numero maggiore di controlli e display con i valori relativi agli indicatori di livello.

- Per aprire la visualizzazione di dettaglio, fare clic su **Modifica il modulo** .



Nella visualizzazione di dettaglio sono disponibili i seguenti parametri supplementari:

- Mix
- Pulsanti Ratio
- Indicatore del guadagno in ingresso
- Indicatore del guadagno in uscita
- Indicatore di riduzione del guadagno

È possibile chiudere la visualizzazione di dettaglio facendo clic su **Chiudi il modulo** .

LINK CORRELATI

[VintageCompressor](#) a pag. 478

Maximizer – Visualizzazione di dettaglio

Il plug-in **Maximizer** offre una visualizzazione di dettaglio con un numero maggiore di controlli e la lettura dei valori degli indicatori di livello.

- Per aprire la visualizzazione di dettaglio, fare clic su **Modifica il modulo** .



Nella visualizzazione di dettaglio sono disponibili i seguenti parametri supplementari:

- **Classic**
Questa modalità è adatta per tutti gli stili musicali.
- **Modern**
Questa modalità è particolarmente indicata per gli stili di musica contemporanei. Il parametro **Release** consente di impostare il tempo di rilascio complessivo, mentre **Recover** permette un recupero più rapido del segnale all'inizio della fase di rilascio.
- **Soft Clip**
Attivare questa opzione per avviare in maniera morbida il limiting o il clipping del segnale e per generare degli armonici che aggiungono il calore tipico delle apparecchiature valvolari al materiale audio.
- Indicatore del livello in ingresso/uscita ad alta risoluzione con riduzione del guadagno.

È possibile chiudere la visualizzazione di dettaglio facendo clic su **Chiudi il modulo** .

LINK CORRELATI

[Maximizer](#) a pag. 482

Configurazione dei canali – Equalizzatore

La sezione **Channel Strip/Equalizzatore** è visualizzata nella finestra **Configurazione dei canali**.



Bypass degli equalizzatori attivato/disattivato

Bypassa le impostazioni di equalizzazione per il canale.

NOTA

È possibile reinizializzare gli equalizzatori facendo **Alt/Opt**-clic su questo pulsante.

Gestione dei preset

Consente di caricare o salvare i preset di equalizzazione.

Attiva la comparazione dei canali

Attiva la modalità di comparazione dei canali che consente di visualizzare e modificare le curve spettrali e le impostazioni di equalizzazione di due canali contemporaneamente.

Seleziona il canale di riferimento

Consente di selezionare il canale di riferimento per la comparazione dei canali. Fare clic su **Solo** per mettere in solo il canale.

Menu a tendina Seleziona il canale di comparazione

Consente di selezionare un canale come canale di comparazione.

Impostazioni di equalizzazione

Apri il pannello **Impostazioni di equalizzazione**.

Display dell'equalizzatore

Consente di regolare le impostazioni di equalizzazione per le 4 bande in un ampio riquadro di visualizzazione della curva di equalizzazione, con diverse modalità.

In questo display è anche possibile visualizzare e modificare il canale di riferimento e il canale di comparazione.

NOTA

È possibile modificare le impostazioni dei colori per il **Canale di riferimento dell'EQ** e il **Canale di comparazione dell'EQ** nella finestra di dialogo **Preferenze** (pagina **Interfaccia utente—Colori delle sezioni della MixConsole**).

Controlli dell'equalizzatore

Consente di regolare le impostazioni di equalizzazione per le 4 bande in un ampio riquadro di visualizzazione della curva di equalizzazione, con diverse modalità.

LINK CORRELATI

[Configurazione dei canali](#) a pag. 494

Pannello Impostazioni di equalizzazione

Il pannello **Impostazioni di equalizzazione** consente di configurare l'equalizzatore.

- Per aprire il pannello **Impostazioni di equalizzazione**, fare clic su **Impostazioni di equalizzazione** nella sezione **Equalizzatore** della finestra **Configurazione dei canali**.

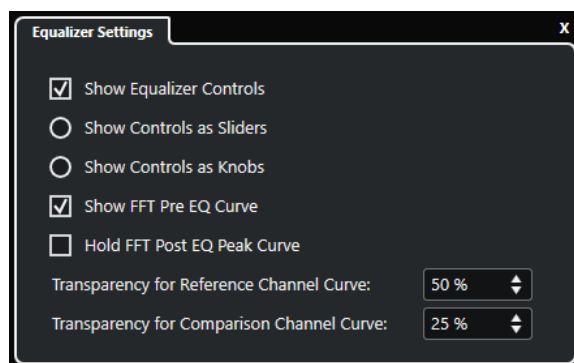

Visualizza i controlli dell'equalizzatore

Visualizza/nasconde i controlli di equalizzazione.

Visualizza i controlli come cursori

Visualizza i controlli di equalizzazione sotto forma di cursori.

Visualizza i controlli come potenziometri

Visualizza i controlli di equalizzazione sotto forma di potenziometri.

Visualizza la curva FFT pre-EQ

Consente di visualizzare/nascondere la curva di ingresso FFT (Fast Fourier Transform) per il canale di riferimento.

Tieni il picco della curva FFT post-EQ

Tiene i valori di picco della curva di uscita FFT (Fast Fourier Transform) per il canale di riferimento.

Trasparenza della curva del canale di riferimento/di comparazione

Consente di regolare la trasparenza dell'area piena delle curve spettrali. Questa funzionalità è utile se si confrontano le curve spettrali di due canali e si desidera vedere contemporaneamente entrambe le curve spettrali: la curva del canale selezionato davanti e la curva dell'altro canale dietro.

Comparazione dei canali

È possibile comparare le impostazioni di equalizzazione e le curve spettrali di due canali nel display degli equalizzatori della finestra **Configurazione dei canali**.

PROCEDIMENTO

1. Nella **MixConsole**, selezionare un canale che si desidera comparare con un altro canale, quindi fare clic su **Modifica la configurazione dei canali**.

2. Nella finestra **Configurazione dei canali**, aprire la sezione **Channel Strip/Equalizzatore** e attivare la sezione **Equalizzatore**.
3. Fare clic su **Attiva la comparazione dei canali** e avviare la riproduzione.
Le impostazioni di equalizzazione e la curva spettrale del canale di riferimento selezionato vengono visualizzate nel display dell'equalizzatore.
4. Aprire il menu a tendina **Seleziona il canale di comparazione** e selezionare il canale che si intende comparare con il canale di riferimento.
Entrambe le curve spettrali sono visualizzate nel display dell'equalizzatore ed è possibile compararle e modificarle.
5. Eseguire una delle seguenti operazioni:
 - Regolare le impostazioni per il canale di riferimento selezionato.
 - Fare clic su **Seleziona il canale di comparazione** e regolare le impostazioni per il canale di comparazione selezionato.

RISULTATO

Sono state comparate e modificate le impostazioni per due canali. Per comparare il canale di riferimento con un altro canale, aprire nuovamente il menu a tendina **Seleziona il canale di comparazione** e selezionare un nuovo canale di comparazione.

LINK CORRELATI

[Pannello Impostazioni di equalizzazione](#) a pag. 504

[Configurazione dei canali – Equalizzatore](#) a pag. 502

[Interfaccia utente](#) a pag. 1503

Configurazione dei canali – Mandate del canale

La sezione **Mandate del canale** è visualizzata nella finestra **Configurazione dei canali**.

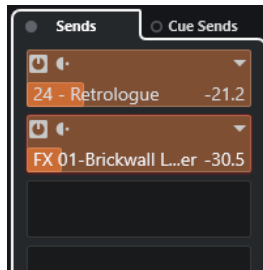

Bypass delle mandate attivato/disattivato

Bypassa gli effetti in mandata per il canale.

Mandate—Destinazioni

Consente di impostare una destinazione per gli effetti in mandata del canale.

Mandate—Panorama

Consente di impostare il panorama per gli effetti in mandata.

Bypass delle mandate cue attivato/disattivato

Bypassa gli effetti delle mandate cue per il canale.

Mandate cue

Consente di aggiungere degli effetti delle mandate cue per il canale.

LINK CORRELATI

[Configurazione dei canali](#) a pag. 494

Configurazione dei canali – Assegnazione diretta

È possibile aprire la sezione **Assegnazione diretta** nella finestra **Configurazione dei canali**.

- Per aprire la sezione **Assegnazione diretta** nella finestra **Configurazione dei canali**, fare clic su **Configura il layout della finestra** e attivare l'opzione **Assegnazione diretta**.

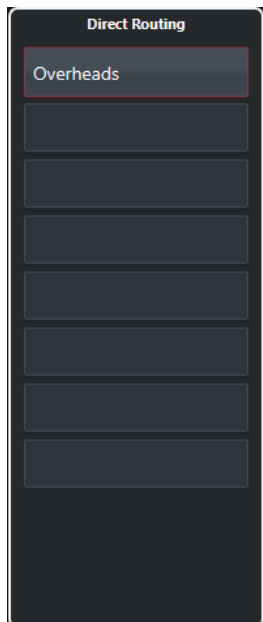

La sezione **Assegnazione diretta** consente di configurare le destinazioni di assegnazione che sono posizionate post-fader e post-panner nel percorso del segnale. In tal modo è possibile passare da una destinazione all'altra e creare diverse versioni del mix in un solo passaggio.

LINK CORRELATI

[Configurazione dei canali](#) a pag. 494

[Assegnazione diretta](#) a pag. 487

Configurazione dei canali – Fader del canale

La sezione **Fader del canale** è visualizzata nella finestra **Configurazione dei canali**.



I controlli sono gli stessi presenti nella sezione dei fader della **MixConsole**.

LINK CORRELATI

[La sezione dei fader](#) a pag. 458

[Configurazione dei canali](#) a pag. 494

Focus della tastiera nella MixConsole

L'area sinistra, la sezione dei canali e la sezione dei fader possono essere controllate mediante la tastiera del computer.

Per poter utilizzare questa funzione, la sezione scelta deve avere il focus. Se una sezione ha il focus della tastiera, il bordo che la circonda viene evidenziato in un colore specifico.

Attivazione del focus della tastiera

Per poter controllare la **MixConsole** con la tastiera, è necessario attivare il focus della tastiera.

PROCEDIMENTO

1. Fare clic in un'area vuota della sezione scelta per attivare il focus della tastiera.
 2. Premere **Tab** per attivare la sezione successiva. In tal modo è possibile scorrere in ciclo tra le diverse sezioni.
 3. Premere **Shift-Tab** per attivare la sezione precedente.
-

Navigazione in una sezione

Una volta attivato il focus per una sezione, è possibile controllarla utilizzando la tastiera del computer. Le sezioni dei canali e i controlli dei fader che sono stati selezionati per essere controllati mediante la tastiera sono indicati da un bordo di colore rosso.

OPZIONI

- Per navigare tra i controlli, utilizzare i tasti **Freccia su**, **Freccia giù**, **Freccia sinistra** o **Freccia destra**.

- Per attivare o disattivare un interruttore, premere **Invio**.
 - Per espandere o richiudere una sezione attiva, per aprire o chiudere un campo valori in uno slot o per aprire il pannello di un plug-in caricato, premere **Invio**.
 - Per accedere ai controlli nell'area di sinistra, premere **Ctrl/Cmd - Invio**.
 - Per accedere ai controlli nell'area mediana, premere **Invio**.
 - Per accedere ai controlli nell'area di destra, premere **Alt/Opt - Invio**.
 - Per chiudere un menu a tendina o il pannello di un plug-in, premere **Esc**.
 - Per abilitare o disabilitare il plug-in caricato, premere **Ctrl/Cmd - Alt/Opt - Invio**.
-

Fader VCA

I fader VCA fungono da controlli remoti per i gruppi di fader dei canali nella **MixConsole**.

VCA è l'acronimo di Voltage-Controlled Amplifier. I fader VCA si trovavano in origine sui banchi di mixaggio hardware. Questi particolari tipi di fader consentivano di controllare i livelli del volume di più canali del mixer tramite un unico fader. Per assegnare i fader di più canali a un fader VCA, i rispettivi canali devono essere collegati fisicamente con il fader VCA stesso.

In Cubase, le funzionalità dei fader VCA si basano sullo stesso concetto. I fader VCA vengono assegnati a un gruppo di canali collegati, chiamato gruppo di collegamento. I fader VCA controllano i seguenti parametri del gruppo di collegamento: volume, mute, solo, ascolto, monitoraggio e registrazione.

Quando si assegnano dei fader VCA, questi diventano parte del gruppo di collegamento.

IMPORTANTE

Se un fader VCA controlla un gruppo di collegamento, lo stesso fader non può controllarne un altro. Se si assegna un fader VCA a un altro gruppo, esso viene automaticamente rimosso dal gruppo precedente.

È possibile creare più fader VCA senza doverli necessariamente assegnare subito a dei gruppi di collegamento.

Da un punto di vista tecnico, spostando un fader VCA su un diverso livello in dB si aggiunge o sottrae il nuovo valore ai/dai valori originali dei canali nel gruppo di collegamento.

ESEMPIO

Un canale in un gruppo di collegamento ha un livello pari a -6 dB, il fader VCA è in posizione 0. Se si porta il fader VCA a un livello di +3 dB, questo valore viene aggiunto al livello del canale collegato. Il canale collegato ha quindi ora un livello pari a -3 dB.

Impostazioni dei fader VCA

I canali dei fader VCA sono diversi dai canali dei fader predefiniti.

Al posto del pannello, i fader VCA visualizzano il gruppo di collegamento al quale sono assegnati. I fader VCA dispongono anche di un menu a tendina che consente di modificare una serie di impostazioni.

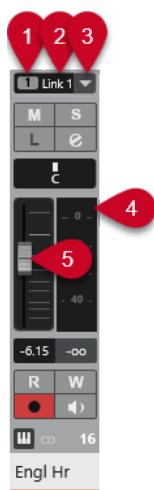

- 1 Numero del gruppo di collegamento
- 2 Nome del gruppo di collegamento
- 3 Menu a tendina Fader VCA
- 4 Indicatore di picco che visualizza il livello sommato di tutti gli indicatori dei canali nel gruppo di collegamento
- 5 Maniglie dei fader

Il menu a tendina Fader VCA contiene le seguenti opzioni:

Modifica le impostazioni dei gruppi di collegamento

Consente di modificare le impostazioni dei gruppi di collegamento.

Il fader VCA controlla il gruppo di collegamento: <nome del gruppo di collegamento>

Visualizza il gruppo di collegamento controllato dal fader VCA. È possibile assegnare il fader VCA a un diverso gruppo di collegamento. Questo causa la rimozione del fader VCA dal gruppo corrente. È inoltre possibile rimuovere del tutto l'assegnazione del fader VCA. In questo caso, selezionare l'opzione **Nessuno**. In tutti i casi, è necessario specificare se i canali collegati devono tornare alla loro automazione originale.

Combina l'automazione del VCA e dei canali collegati

Combina le curve di automazione del fader VCA e dei canali collegati nella **Finestra progetto**. Come risultato si ottiene che le curve di automazione originali dei canali collegati non vengono più utilizzate. Nella **Finestra progetto**, l'automazione del fader VCA viene reinizializzata sulla linea di valore statico. Nella **MixConsole**, il fader VCA viene reinizializzato alla posizione 0.

NOTA

Se si utilizza questa funzione insieme alle curve di automazione bézier, la curva di automazione combinata sarà costituita da rampe lineari con risoluzione variabile. Queste dovrebbero emulare le curve bézier nella maniera più precisa possibile.

Canali collegati

Visualizza quali canali sono collegati nel gruppo di collegamento.

LINK CORRELATI

[Automazione dei fader VCA](#) a pag. 513

[Creazione di transizioni omogenee tra gli eventi di automazione \(curve di automazione di Bézier\)](#) a pag. 877

[Finestra di dialogo Impostazioni dei gruppi di collegamento](#) a pag. 451

Creazione dei fader VCA nella MixConsole

I fader VCA possono essere creati nella **MixConsole**.

PROCEDIMENTO

1. Selezionare **Studio > MixConsole**.
2. Fare clic-destro nella sezione dei fader e selezionare **Aggiungi una traccia VCA**.

RISULTATO

Viene creato un fader VCA non assegnato, il quale viene collocato all'estremità destra della sezione dei fader davanti ai canali di uscita.

LINK CORRELATI

[Assegnare i fader VCA ai gruppi di collegamento](#) a pag. 511

[Tracce fader VCA](#) a pag. 149

[Finestra di dialogo Aggiungi una traccia - VCA](#) a pag. 149

Creare dei fader VCA per una selezione di canali

È possibile selezionare più canali e collegarli automaticamente a un nuovo gruppo di collegamento, creare un fader VCA e assegnarlo a questo gruppo di collegamento.

PROCEDIMENTO

1. Selezionare più canali nella **MixConsole**.
2. Fare clic-destro su uno dei canali selezionati.
3. Nel menu contestuale, selezionare **Aggiungi un fader VCA ai canali selezionati**.

RISULTATO

I canali vengono collegati in un gruppo di collegamento. Viene creato un fader VCA e assegnato al gruppo di collegamento.

NOTA

Se viene creato un fader VCA per una selezione di canali, l'opzione **Selezione** viene disattivata per impostazione predefinita per il gruppo di collegamento. È possibile modificare questa impostazione nella finestra di dialogo **Impostazioni dei gruppi di collegamento**.

LINK CORRELATI

[Collegare i canali](#) a pag. 451

[Modificare le impostazioni dei gruppi di collegamento](#) a pag. 454

[Finestra di dialogo Impostazioni dei gruppi di collegamento](#) a pag. 451

Assegnare i fader VCA ai gruppi di collegamento

È possibile collegare i canali e assegnare dei fader VCA per controllarli.

PREREQUISITI

Sono stati selezionati i canali desiderati.

PROCEDIMENTO

1. Fare clic su **Link** nella barra degli strumenti della **MixConsole**.
 2. Nella finestra di dialogo **Impostazioni dei gruppi di collegamento**, fare clic sul campo **Nome** per inserire un nome per il gruppo di collegamento.
 3. Attivare l'opzione **Utilizza il fader VCA**.
Il parametro **Volume** viene automaticamente disattivato.
 4. Specificare se si intende creare un nuovo fader VCA oppure selezionarne uno esistente dal menu a tendina.
 5. Fare clic su **OK**.
-

RISULTATO

Il canali vengono ora collegati al fader VCA. In cima alla sezione dei fader, la linea di visualizzazione mostra il numero e il nome del gruppo di collegamento. Il fader VCA visualizza anch'esso il nome del gruppo di collegamento.

NOTA

- Se si desidera assegnare il fader VCA a un diverso gruppo di collegamento, aprire il menu a tendina del fader VCA, selezionare **Il fader VCA controlla il gruppo di collegamento: <nome del gruppo>** e scegliere il gruppo desiderato dall'elenco dei gruppi di collegamento disponibili.
 - Per aggiungere rapidamente un fader VCA, selezionare **Aggiungi un fader VCA ai canali selezionati**. In tal modo viene creato automaticamente un fader VCA a cui viene assegnato un nome predefinito.
-

LINK CORRELATI

[Finestra di dialogo Impostazioni dei gruppi di collegamento](#) a pag. 451

Rimuovere i fader VCA dai gruppi di collegamento

I fader VCA possono essere rimossi dai gruppi di collegamento.

PREREQUISITI

È stato selezionato il fader VCA da rimuovere.

PROCEDIMENTO

1. Fare clic su **Modifica le impostazioni dei gruppi di collegamento** nella barra degli strumenti della **MixConsole**.
 2. Nella finestra di dialogo **Impostazioni dei gruppi di collegamento**, disattivare l'opzione **Utilizza il fader VCA**.
Il parametro **Volume** viene automaticamente riattivato.
 3. Fare clic su **OK**.
 4. Specificare se i canali nel gruppo di collegamento mantengono l'automazione combinata.
-

RISULTATO

Il fader VCA viene rimosso dal gruppo di collegamento ed eliminato dall'elenco dei canali.

NOTA

È possibile mantenere il fader VCA nella sezione dei fader. In questo caso, aprire il menu a tendina fader VCA, selezionare **Il fader VCA controlla il gruppo di collegamento: <nome del gruppo>**, quindi selezionare **nessuno**. Viene così rimossa solo l'assegnazione del fader VCA.

LINK CORRELATI

[Finestra di dialogo Impostazioni dei gruppi di collegamento](#) a pag. 451

Fader VCA nidificati

I fader VCA sono in grado di controllare altri fader VCA.

Se si utilizzano più fader VCA che controllano diversi gruppi di collegamento, è possibile creare un altro fader VCA che controlla a sua volta quei fader VCA. In tal modo è possibile controllare il livello del volume di più gruppi di collegamento contemporaneamente.

Tecnicamente, un fader VCA che controlla altri fader VCA agisce sul livello del volume di tutti i fader VCA e di tutti i canali collegati.

ESEMPIO

Un fader VCA (fader principale) controlla un fader VCA nidificato che è stato impostato a -10 dB. L'ultimo fader VCA controlla un canale collegato con un livello originario pari a -3 dB e che è impostato a -13 dB. Se si porta il livello del fader principale da 0 a +4 dB, il fader VCA controllato viene impostato a un livello di -6 dB, mentre il canale collegato è portato a -9 dB.

Automazione dei fader VCA

L'automazione dei fader VCA agisce sull'automazione dei gruppi di collegamento.

Quando si creano dei fader VCA, le relative tracce nella **Finestra progetto** contengono la linea di valore statico predefinita per tutte le tracce di automazione. Una volta avviata la scrittura dell'automazione, questa si trasforma in una curva di automazione.

Ogni volta che si esegue la scrittura dell'automazione per un fader VCA di un gruppo di collegamento, ne viene influenzata l'automazione del volume dei canali collegati. Ciò ha diversi effetti:

- Se un canale collegato non presenta automazioni, la curva di automazione del fader VCA viene aggiunta automaticamente alle tracce di automazione dei canali collegati. Le tracce di automazione dei canali collegati visualizzano quindi l'automazione che viene applicata attraverso il fader VCA.
- Se un canale collegato presenta un'automazione per il volume, l'automazione del fader VCA modifica l'automazione del volume esistente del canale collegato. L'automazione del fader VCA e l'automazione del canale collegato vengono infatti combinate. Le tracce di automazione visualizzano l'automazione originale e l'automazione combinata del fader VCA e dei canali collegati.

LINK CORRELATI

[Impostazioni dei fader VCA](#) a pag. 509

[Creazione di transizioni omogenee tra gli eventi di automazione \(curve di automazione di Bézier\)](#) a pag. 877

Control Room

La **Control Room** consente di dividere l'ambiente dello studio nell'area di esecuzione (studio) e nell'area dell'ingegnere/produttore (control room).

Per aprire la **Control Room** si hanno le seguenti opzioni:

- Per aprire la **Control Room** in una finestra separata, selezionare **Studio > Control Room**.
- Per aprire la sezione **Control Room** nella finestra della **MixConsole**, fare clic su **Visualizza/Nascondi l'area destra** nella barra degli strumenti della **MixConsole**.
- Per aprire la sezione **Control Room** nella **Finestra progetto**, fare clic su **Visualizza/Nascondi l'area destra** nella barra degli strumenti della **Finestra progetto**.

La **Control Room** è divisa in due sezioni.

- La scheda **Principale** contiene tutti i controlli che vengono regolarmente utilizzati durante la registrazione, il mixaggio e il mastering.
- La scheda **Insert** contiene le impostazioni che in genere si utilizzano solamente una volta in un progetto.

LINK CORRELATI

[Barra degli strumenti della MixConsole](#) a pag. 439

[Barra degli strumenti della finestra progetto](#) a pag. 57

Aggiunta dei canali alla Control Room

Per poter utilizzare la **Control Room** è necessario anzitutto aggiungere i canali necessari.

PROCEDIMENTO

1. Selezionare **Studio > Connessioni audio**.
2. Fare clic su **Control Room**.
3. Assicurarsi che la **Control Room** sia abilitata.
4. Fare clic su **Aggiungi canale**.
Compare un menu a tendina che elenca tutti i tipi di canali disponibili e mostra il numero di istanze disponibili per ciascun tipo.
5. Selezionare un tipo di canale.
Per la maggior parte dei tipi di canali si apre una finestra di dialogo che consente di selezionare la configurazione dei canali.
6. Fare clic sulla colonna **Periferica audio** per impostare una periferica audio per il tipo di canale desiderato.
7. Fare clic sulla colonna **Porta periferica** per assegnare una porta per il canale.

IMPORTANTE

Non è possibile assegnare la stessa porta di una periferica a un bus o a un canale e a un canale della **Control Room** contemporaneamente.

RISULTATO

Le funzioni della **Control Room** sono disponibili e pronte all'uso. Se si disabilita la **Control Room**, la configurazione viene salvata e ripristinata una volta che la **Control Room** è nuovamente abilitata.

Assegnazione delle uscite

Affinché la **Control Room** funzioni correttamente, assegnare il bus **Main mix** al set di uscite che contiene il mix che si intende ascoltare.

Se si ha un solo bus di uscita, questo diventa automaticamente il **Main mix**. Tutte le altre uscite non vengono assegnate attraverso la **Control Room**.

Assegnazione esclusiva dei canali monitor

In genere, l'assegnazione delle porte ai canali della **Control Room** è esclusiva. Potrebbe tuttavia essere utile creare dei canali monitor che condividono le porte della periferica tra loro, così come gli ingressi e le uscite. Ciò è utile ad esempio se si usano gli stessi altoparlanti sia come coppia stereo, sia come canali sinistro e destro di una configurazione surround.

Il passaggio tra diversi monitor che condividono le stesse porte della periferica avviene senza soluzione di continuità. A seconda delle esigenze viene eseguito un mixdown dell'audio multi-canale verso il formato stereo. Può essere attivo un solo insieme di monitor alla volta.

Se la propria situazione di lavoro non richiede che vengano assegnate le porte a più canali monitor, si raccomanda di attivare l'opzione **Porte della periferica esclusive per i canali monitor** nella finestra di dialogo **Preferenze** (pagina **VST—Control Room**). In tal modo, si ha la certezza che non vengano assegnate in maniera accidentale delle porte a ingressi/uscite e a canali monitor contemporaneamente.

IMPORTANTE

Lo stato dell'opzione **Porte della periferica esclusive per i canali monitor** viene salvato con i preset della **Control Room**. Di conseguenza, se si richiama un preset, le impostazioni correnti nella finestra di dialogo **Preferenze** potrebbero venire sovrascritte.

Canali della Control Room

Ciascun tipo di canale della **Control Room** che viene creato definisce un ingresso o un'uscita della **Control Room**.

Canali monitor

Un canale monitor rappresenta una serie di uscite collegate agli altoparlanti monitor nella **Control Room**.

Possono essere creati fino a 4 canali monitor per una configurazione di altoparlanti mono, stereo o surround. Ciascuno di essi può avere delle proprie impostazioni personalizzate di down mix, di guadagno di ingresso e di fase di ingresso.

NOTA

I canali monitor possono condividere ingressi o uscite hardware con un altro bus o canale. Quando si creano delle connessioni per i canali monitor, le porte delle periferiche che sono già in

uso per altri bus o canali vengono visualizzate in rosso nel menu a tendina **Porta periferica**. Se si seleziona una porta già in uso, la relativa connessione precedente viene persa.

Canali cuffie

È possibile utilizzare il canale Cuffie nella **Control Room** per ascoltare i cue mix.

È possibile creare un canale cuffie per ciascuna configurazione stereo. Il canale cuffie consente di ascoltare il main mix, i cue mix o degli ingressi esterni utilizzando un paio di cuffie. Lo si può anche utilizzare a scopo di anteprima.

Canali cue

I canali cue possono essere utilizzati per inviare dei cue mix, noti anche come mix in cuffia, agli esecutori in studio nel corso di una registrazione.

È possibile creare fino a 4 canali cue mono o stereo in modo da ottenere 4 cue mix discreti. I canali cue sono dotati di funzioni talkback e click. Questo tipo di canali consente di monitorare il main mix, gli ingressi esterni o un cue mix dedicato.

ESEMPIO

Se si hanno a disposizione due amplificatori per cuffie per i musicisti si può creare un canale cue per ciascun cue mix e assegnare un nome riferito alla funzione specifica del mix (ad esempio mix voce solista, mix basso, ecc.).

Canali cue e mandate cue

Per ciascun canale cue definito nella finestra **Connessioni audio**, il relativo canale nella **MixConsole** dispone di una mandata cue, con livello, pan e selettore pre/post fader. Queste mandate cue possono essere utilizzate per creare dei cue mix discreti che i musicisti possono ascoltare.

- Per visualizzare le mandate cue, aprire la **MixConsole**, fare clic su **Configura il layout della finestra** e attivare **Mandate cue**.

Ingressi esterni

È possibile utilizzare gli ingressi esterni per monitorare dei dispositivi esterni come lettori CD, registratori multicanale o qualsiasi altra sorgente audio.

Possono essere creati fino a 6 ingressi esterni per una configurazione di altoparlanti mono, stereo o surround.

NOTA

Se si selezionano degli ingressi esterni come sorgenti d'ingresso di un canale audio, è possibile registrarli. In questo caso non è necessario assegnare le porte del dispositivo al canale di ingresso.

Canali talkback

I canali talkback possono essere utilizzati per la comunicazione tra la **Control Room** e i musicisti all'interno dello studio.

È possibile creare un canale talkback e assegnarvi un canale di ingresso mono.

I canali talkback possono essere inoltre utilizzati come sorgente di ingresso per le tracce audio e possono essere registrati. È possibile assegnarli a ciascun canale cue e utilizzare diversi livelli.

Sui canali talkback possono inoltre essere inseriti effetti come un compressore o un limiter. Ciò evita che livelli irregolari disturbino gli artisti e garantisce una comunicazione chiara.

NOTA

L'opzione **Disabilita automaticamente la modalità talkback** nella finestra di dialogo **Preferenze** (pagina **VST—Control Room**) consente di specificare il modo in cui opera il talkback durante la riproduzione e la registrazione.

Control Room - scheda Principale

La scheda **Principale** della **Control Room** visualizza le informazioni e i controlli per i canali definiti nella scheda **Control Room** all'interno della finestra **Connessioni audio**.

La scheda **Principale** della **Control Room** è divisa in varie sezioni che si aprono facendo clic sulla relativa intestazione. Per aprire più sezioni contemporaneamente, utilizzare **Ctrl/Cmd**-clic.



Ingressi esterni

La sezione **Ingressi esterni** consente di utilizzare degli ingressi esterni per il monitoraggio di periferiche esterne. Questa sezione viene visualizzata solamente se nella finestra **Connessioni audio** è stato aggiunto più di un ingresso esterno.

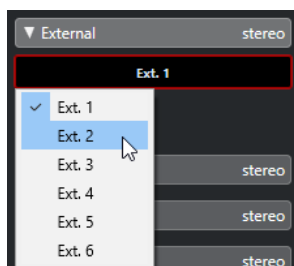

Per passare a un altro ingresso esterno, fare clic sul nome dell'ingresso e selezionare un nuovo ingresso esterno dal menu a tendina.

Canale cue

La sezione **Canale cue** consente di configurare i canali cue per l'invio dei cue mix.

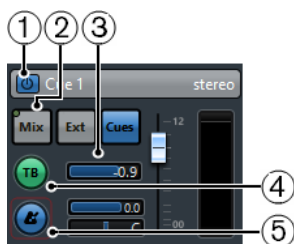

1 Attiva canale cue

Consente di attivare/disattivare il canale cue.

2 Selettori della sorgente

Consentono di selezionare la sorgente per il canale cue: monitor mix (**Mix**), ingressi esterni (**Ext**) o mandate cue (**Cues**). Gli indicatori di presenza del segnale nell'angolo superiore sinistro si illuminano quando il canale sorgente sta inviando dei dati al canale cue.

3 Livello del segnale

Consente di regolare il livello del segnale.

4 Abilita il talkback per il canale cue

Consente di attivare il talkback per la comunicazione tra la **Control Room** e gli artisti nello studio. Mediante il cursore si può regolare il livello del segnale talkback.

5 Attiva il click del metronomo

Attiva il click del metronomo. Utilizzare i controlli **Livello del click** e **Panorama del click** per regolare il volume e la posizione nel panorama stereo del click del metronomo.

Canali

La sezione **Canali** visualizza la disposizione degli altoparlanti del bus **Main mix**.

È possibile utilizzare le funzioni Solo per ascoltare i singoli canali del **Main mix**. Queste possono essere utilizzate anche per testare il sistema di altoparlanti multicanale utilizzato e per accertarsi che i canali siano assegnati in maniera corretta agli altoparlanti.

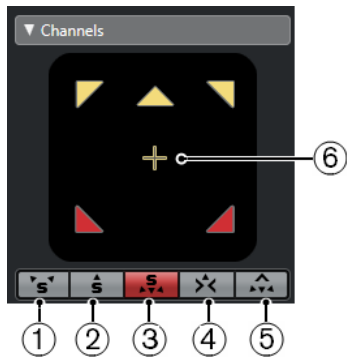

1 Canali sinistro e destro in Solo

Consente di mettere in solo i canali sinistro e destro.

2 Canali anteriori in Solo

Consente di mettere in solo i canali anteriori.

3 Canali surround in Solo

Consente di mettere in solo i canali surround.

4 Ascolta i canali in Solo sul canale centrale

Consente di ascoltare tutti gli altoparlanti in solo sul canale centrale. Se il canale centrale non è disponibile, i canali sono distribuiti in modo uniforme a sinistra e a destra.

5 Ascolta i canali surround sui canali anteriori

Consente di mettere in solo i canali surround e di assegnarli agli altoparlanti anteriori.

6 Canale LFE - Solo

Consente di mettere in solo il canale LFE.

Per aprire il bus del **Main mix** nel plug-in **MixConvert V6**, fare doppio-clic sul riquadro di visualizzazione del canale.

LINK CORRELATI

[MixConvert V6](#) a pag. 833

Monitor

La sezione **Monitor** consente di selezionare e configurare i set di monitor.

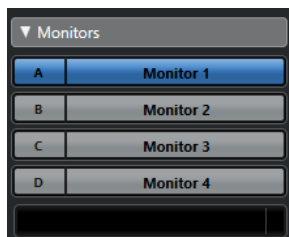

Preset di down mix

La sezione **Preset di downmix** consente di configurare dei preset per i downmix.

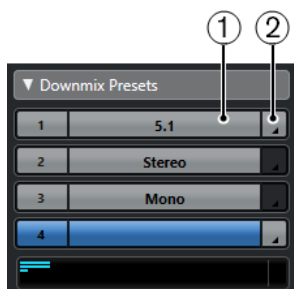

1 Assegna preset downmix

Consente di configurare un preset di downmix per il monitor selezionato nella sezione **Monitor**.

2 Seleziona la configurazione di uscita

Consente di selezionare una configurazione dei canali di uscita. È anche possibile selezionare **Open/Close MixConvert** per aprire il plug-in **MixConvert V6**.

LINK CORRELATI

[MixConvert V6](#) a pag. 833

Cuffie

La sezione **Cuffie** consente di utilizzare il canale cuffie nella **Control Room** per ascoltare i cue mix.

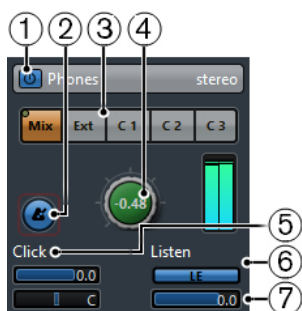

1 Attiva il canale cuffie

Consente di attivare/disattivare il canale cuffie.

2 Attiva il click del metronomo

Attiva/disattiva il click del metronomo.

3 Selettori della sorgente

Consentono di selezionare la sorgente per il canale cuffie: monitor mix (**Mix**), ingressi esterni (**Ext**) o mandate cue (**Cues**). Gli indicatori di presenza del segnale nell'angolo superiore sinistro si illuminano quando il canale sorgente sta inviando dei dati al canale cuffie.

4 Livello delle cuffie

Consente di regolare il livello delle cuffie. Fare **Ctrl/Cmd**-click per impostare il livello in base al livello di riferimento, come specificato nella finestra di dialogo **Preferenze** (pagina **VST—Control Room**).

5 Livello del click e panning del click

Utilizzare i controlli **Livello del click** e **Panning del click** per regolare il volume e la posizione nel panorama stereo del click del metronomo.

6 Abilita ascolto per l'uscita

Abilita la funzione di ascolto del bus.

7 Livello di ascolto

Consente di regolare il livello di ascolto.

Il canale della Control Room

Il canale della **Control Room** è la rappresentazione del bus impostato come bus **Main mix** nella scheda **Uscite** della finestra **Connessioni audio**.



1 Attiva il canale della Control Room

Consente di attivare/disattivare il canale della **Control Room**.

2 Livello del segnale

Consente di impostare il volume per l'uscita della **Control Room**. Questo valore non influenza il livello in ingresso per la registrazione o il livello del **Main mix** per l'esportazione dei mixdown. Fare **Ctrl/Cmd**-click per impostare il livello in base al livello di riferimento, come specificato nella finestra di dialogo **Preferenze** (pagina **VST—Control Room**).

3 Indicatore del segnale

Visualizza il volume dell'uscita della **Control Room**.



1 Selettori della sorgente

Consentono di selezionare la sorgente per il canale della **Control Room**. Le sorgenti disponibili variano a seconda dei canali che sono stati aggiunti alla **Control Room**. Gli indicatori di presenza del segnale nell'angolo superiore sinistro si illuminano quando il canale sorgente sta inviando dei dati al canale della **Control Room**.

2 Attenua il segnale

Attivare questo parametro per ridurre il livello della **Control Room** di un valore fisso. Ciò consente una rapida riduzione di volume nei monitor senza alterarne il livello corrente. Facendo nuovamente clic su **Dim**, il livello dei monitor torna al valore precedente.

3 Usa il livello di riferimento

Abilitare questo pulsante per impostare il livello della **Control Room** in base al livello di riferimento, come specificato nella finestra di dialogo **Preferenze** (pagina **VST—Control Room**). Il livello di riferimento è il livello che viene utilizzato negli ambienti di mixaggio calibrati, come ad esempio gli studi di doppiaggio.

4 Attiva click metronomo

Attiva il click del metronomo.

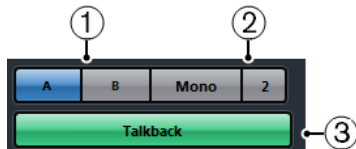

1 Selettori dei monitor

Consentono di selezionare un'altra sorgente monitor.

2 Selettori dei preset di down mix

Consentono di selezionare un altro preset di down mix.

3 Attiva talkback

Consente di attivare il talkback per la comunicazione tra la **Control Room** e gli artisti nello studio. Fare clic per attivare il talkback; fare invece clic e tenere premuto il tasto per la modalità momentanea.

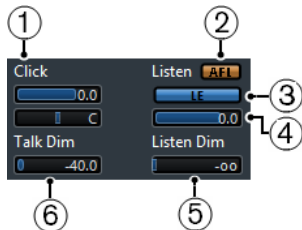

1 Livello del click/Panorama del click

Utilizzare i controlli **Livello del click** e **Panorama del click** per regolare il volume e la posizione nel panorama stereo del click del metronomo per il canale della **Control Room**.

2 AFL/PFL

Consente di determinare se il segnale di un canale abilitato all'ascolto viene assegnato al canale della **Control Room** dopo aver applicato le impostazioni dei fader e del panorama **AFL** oppure prima **PFL**.

3 Abilita l'ascolto per l'uscita

Attiva la funzione di ascolto per l'uscita della **Control Room**.

4 Livello di ascolto

Consente di regolare il volume dei segnali dei bus di ascolto che vengono inviati all'uscita della **Control Room**.

5 Attenuazione dell'ascolto

Consente di regolare il volume del **Main mix** quando i canali sono in modalità ascolto. In tal modo i canali vengono mantenuti abilitati all'ascolto, in contesto con il **Main mix**. Se l'opzione **Attenuazione dell'ascolto** è regolata sul valore minimo, si sentiranno solamente i canali abilitati all'ascolto.

6 Attenuazione talkback

Quando è abilitata la funzione **Talkback**, questo cursore controlla di quanto viene ridotta l'uscita di tutti i canali della **Control Room**, al fine di prevenire fenomeni di feedback indesiderati.

Control Room - scheda Insert

La scheda **Insert** della **Control Room** contiene delle impostazioni aggiuntive per i canali.

La scheda **Insert** della **Control Room** è divisa in varie sezioni che si aprono facendo clic sulla relativa intestazione.



Input Gain

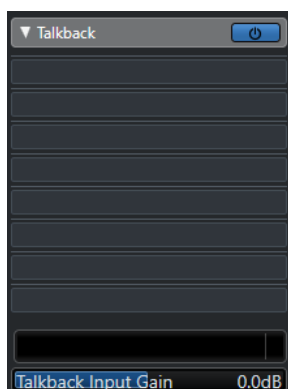

La configurazione del guadagno d'ingresso può risultare utile nelle seguenti situazioni:

- Per bilanciare il livello di segnali esterni (ad esempio lettori CD e altre sorgenti) con il livello del **Main mix**, per una comparazione A/B.
- Per bilanciare il livello del sistema di monitoraggio, in modo che passando da un set di altoparlanti a un altro non cambi il volume della riproduzione.

Fase di ingresso

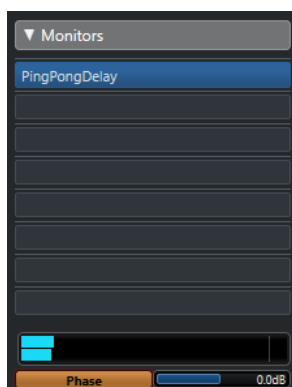

L'inversione della fase di ingresso può essere utile per gli ingressi esterni e per le uscite degli altoparlanti monitor.

Effetti in insert

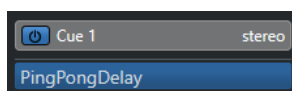

Ciascun canale della **Control Room** dispone di un set di slot per gli effetti in insert.

Insert dei canali della Control Room

Per i plug-in di monitoraggio e analisi spettrale. Tutti i canali in Solo (incluso il bus Ascolto) passano nel canale della **Control Room** consentendo l'analisi dei singoli suoni. Un brickwall limiter nell'ultimo slot di insert del canale della **Control Room** può prevenire sovraccarichi accidentali e danni ai sistemi di altoparlanti.

Insert dei canali talkback

Per controllare le dinamiche del microfono per talkback. Aiuta a proteggere l'udito dei musicisti e garantisce che tutti possano essere sentiti attraverso il microfono talkback.

Insert dei monitor

Per la decodifica surround o il brickwall limiting, per preservare l'integrità di altoparlanti particolarmente sensibili. Ciascun canale monitor dispone di un set di otto insert, tutti post fader, della **Control Room**.

NOTA

È possibile salvare gli slot di insert per i canali **Cue**, **Monitor** e **Control Room**, mediante il salvataggio di un preset nella scheda **Control Room** della finestra **Connessioni audio**. Questa funzionalità è particolarmente utile poiché gli slot di insert non vengono salvati con il progetto.

LINK CORRELATI

[Finestra Connessioni audio](#) a pag. 34

Configurazione di un cue mix

È possibile creare un cue mix usando i livelli dei fader e del panorama già utilizzati nella **MixConsole** e poi modificarli in modo che possano soddisfare le esigenze dei singoli musicisti.

PROCEDIMENTO

1. Nella **MixConsole**, selezionare i canali dei quali si intende copiare le impostazioni.
2. Nella finestra **Control Room**, eseguire una delle seguenti operazioni:
 - Per applicare la funzione in forma esclusiva a un canale cue, fare clic-destro sul canale cue desiderato per aprire il menu contestuale.
 - Per applicare la funzione a tutti i canali cue, fare clic in un punto qualsiasi, tranne che su un canale cue, per aprire il menu contestuale.
3. Selezionare l'opzione **Dai canali del mixer selezionati** e selezionare una delle funzioni disponibili.

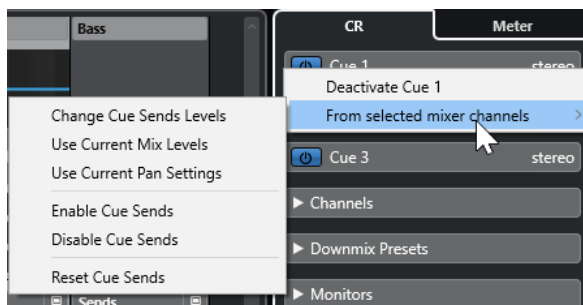

Il menu contestuale Cue mix

Modifica i livelli delle mandate cue

Consente di regolare i livelli di più mandate contemporaneamente.

Usa i livelli del mix correnti

Consente di copiare i livelli dei fader delle tracce selezionate nelle mandate cue. Questa funzione imposta tutti i livelli delle mandate cue per le tracce selezionate sullo stesso livello del fader del canale principale. Essa consente inoltre di impostare lo stato delle mandate cue in posizione pre-fader, in modo che le variazioni nel main mix non abbiano effetto sulle mandate cue.

Usa le impostazioni di pan correnti

Consente di copiare le informazioni relative al panorama, dal main mix alle mandate cue delle tracce selezionate. Se le mandate cue sono in mono, le impostazioni del pan vengono copiate ma l'uscita delle mandate cue sarà costituita dalla somma tra i canali sinistro e destro.

Abilita le mandate cue

Consente di disattivare le mandate cue dei canali selezionati. Per ascoltare il cue mix di un canale cue devono essere abilitate le mandate cue.

Disabilita le mandate cue

Consente di disattivare le mandate cue dei canali selezionati.

Reinizializza le mandate cue

Consente di disattivare le mandate cue, in modo da portare il livello della mandata di tutti i canali selezionati a 0 dB e di impostare la sorgente del segnale su post-fader. In tal modo, qualsiasi modifica al main mix va a cambiare anche il cue mix. Per aumentare il livello dei singoli canali cue, aumentare il livello sul canale desiderato.

Regolare il livello generale delle mandate cue

È possibile regolare contemporaneamente più livelli delle mandate per il mix delle mandate cue, mantenendo intatto il mix ma abbassando il volume complessivo. Questa funzione risulta talvolta necessaria poiché i livelli nel main mix sono spesso ottimizzati per avere il livello più alto possibile del segnale senza che si verifichi il clipping.

Ciò significa che quando si realizza un mix «more me», può capitare che nelle mandate cue non vi sia abbastanza margine di volume disponibile per alzare i canali senza causare il clipping.

PROCEDIMENTO

1. Nella **MixConsole**, selezionare i canali da modificare.
 2. Nella **Control Room**, fare clic-destro su un canale cue per aprire il relativo menu contestuale.
 3. Selezionare **Dai canali del mixer selezionati > Modifica i livelli delle mandate cue**.
 4. Attivare la **Modalità relativa**.
Questo consente di regolare i livelli esistenti. Disattivando la **Modalità relativa**, tutte le mandate cue vengono impostate sullo stesso livello assoluto.
 5. Regolare il livello, se necessario.
Il livello di tutte le mandate cue selezionate viene regolato della quantità impostata.
 6. Fare clic su **OK**.
-

Indicatori di livello e intensità acustica

Cubase dispone di un indicatore master che opera da indicatore di picco reale multicanale e di un indicatore dell'intensità acustica che consente di misurare l'intensità acustica in conformità con le raccomandazioni R 128 dell'European Broadcasting Union (EBU).

Misurazione dei livelli audio

Cubase dispone di un indicatore master e di un indicatore dell'intensità acustica che possono essere visualizzati nell'area destra della **Finestra progetto** e della **MixConsole**, oppure in una finestra separata della **Control Room**.

Indicatore master

L'indicatore master è un indicatore di livello multicanale a picco reale.

- Per aprire l'indicatore master, selezionare la scheda **Master** in fondo al riquadro di visualizzazione dell'indicatore nella **MixConsole** o nella **Control Room**.

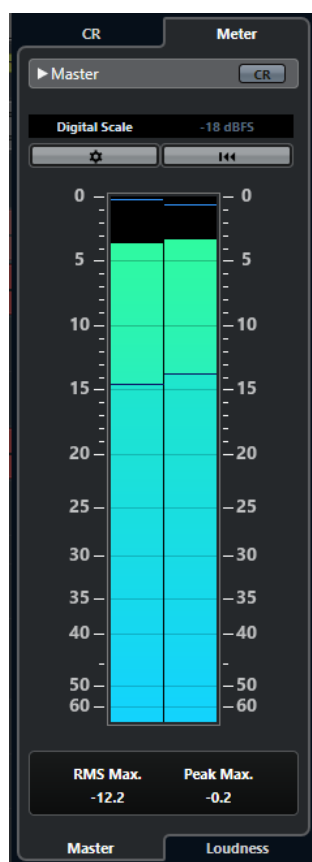

Attiva la vista della Control Room

Visualizza/Nasconde la sezione **Control Room**.

Alterna diversi standard di scale 'Peak program meter'

Consente di selezionare una scala in base a diversi standard di trasmissione (Digital, DIN, EBU, British, Nordic, K-20, K-14, K-12, +3 dB Digital, +6 dB Digital o +12 dB Digital). L'headroom è indicata da linee di colore rosso nella scala dell'indicatore.

NOTA

È possibile personalizzare l'aspetto degli indicatori per le singole scale nella finestra di dialogo **Preferenze** (pagina **Indicatori—Aspetto**).

Standard dei livelli di allineamento

Consente di selezionare un livello di allineamento (compensazione) per la scala utilizzata. Questa opzione non è disponibile per le scale di tipo digital e K-System. Le scale DIN, EBU, Nordic e British hanno un livello di allineamento di -18 dBFS.

Configura le impostazioni degli indicatori

Consente di aprire il pannello **Configurazione dell'indicatore di livello**. È qui possibile modificare le impostazioni RMS per l'indicatore master.

Reinializza i valori RMS max e PPM max.

Reinializza la misurazione.

Indicatore RMS/di picco

Visualizza i valori RMS e di tenuta del picco come linee blu e i valori di picco come linee grigie.

RMS max.

Visualizza il valore RMS massimo.

Picco max.

Visualizza il valore di picco massimo.

LINK CORRELATI

[Control Room](#) a pag. 514

[Indicatori - Aspetto](#) a pag. 1497

[Pannello Configurazione dell'indicatore di livello](#) a pag. 531

Visualizzazione degli indicatori di livello

Gli indicatori di livello possono essere visualizzati nell'area destra della **Finestra progetto** e della **MixConsole**, oppure in una finestra separata della **Control Room**.

PROCEDIMENTO

1. Nella **Finestra progetto** o nella **MixConsole**, fare clic su **Visualizza/Nascondi l'area destra** per visualizzare l'area destra con la **Control Room/Indicatore di livello**.
2. Fare clic sulla scheda **Indicatore livello** che si trova in cima alla sezione **Control Room/Indicatore di livello**.

Per impostazione predefinita, viene visualizzato l'indicatore master.

Misurazione dell'intensità acustica

Le misurazioni dell'intensità acustica che corrispondono alle raccomandazioni R 128 dell'European Broadcasting Union (EBU) considerano i valori di intensità acustica, dell'intervallo di intensità acustica e del livello di picco reale massimo.

Misurazione dell'intensità acustica

Vengono eseguite le seguenti misurazioni:

- **Intensità acustica integrata**

L'intensità acustica media che viene misurata per tutto il programma in LUFS (Loudness Unit, referenced to Full Scale) o LU.

In conformità con gli standard R 128, l'audio dovrebbe essere normalizzato a -23 LUFS (± 1 LU).

- **Intensità acustica a breve termine**

L'intensità acustica che viene misurata ogni secondo su un blocco audio di 3 secondi. Questo fornisce informazioni relative ai passaggi audio con volume maggiore.

- **Intensità acustica momentanea**

Il valore massimo di tutti i valori di intensità acustica momentanea che vengono misurati ogni 100 ms in un intervallo audio di 400 ms.

Intervallo di intensità acustica

L'intervallo di intensità acustica misura l'intervallo dinamico dell'intero programma in LU (Loudness Units). Questo valore indica il rapporto tra le sezioni con volume più alto e quelle con volume più basso (escludendo le parti di silenzio). L'audio viene diviso in piccolo blocchi. Si ha un blocco per ogni secondo e ciascun blocco dura 3 secondi, in modo tale che i blocchi analizzati si sovrappongano.

Il 10% superiore dei blocchi deboli e il 5% superiore dei blocchi forti vengono esclusi dall'analisi finale. L'intervallo dell'intensità acustica calcolato è il rapporto tra i blocchi con volume più alto e quelli con volume più basso rimanenti. Questa misurazione è utile per decidere quanta compressione o espansione applicare all'audio.

Picco reale

Quando un segnale digitale viene convertito in un segnale analogico, lo standard EBU R 128 raccomanda che venga misurata preferibilmente una stima dei picchi reali piuttosto che affidarsi ai picchi digitali. In tal modo si evitano problemi di clipping e di distorsione.

Assegnazione dei nomi e delle unità di misura

Lo standard EBU R 128 propone le seguenti convenzioni relative all'assegnazione dei nomi e alle unità di misura:

- Una misurazione relativa, cioè con un valore relativo a un determinato livello di riferimento: LU come Loudness Unit (1 LU è 1 dB).
- Una misurazione assoluta, LUFS come Loudness Unit referenced to Full Scale. 1 LUFS può essere inteso come 1 dB nella scala AES-17.

Scale

L'indicatore dell'intensità acustica offre due scale differenti:

- La scala EBU +9 presenta un intervallo da -18,0 LU a +9,0 LU (da -41,0 LUFS a -14,0 LUFS).
- La scala EBU +18 presenta un intervallo da -36,0 LU a +18 LU (da -59,0 LUFS a -5,0 LUFS).

Indicatore dell'intensità acustica

L'indicatore dell'**Intensità acustica** consente di analizzare, misurare e monitorare l'intensità acustica del progetto in tempo reale durante la riproduzione o il mixaggio.

- Per aprire l'indicatore dell'intensità acustica, selezionare la scheda **Intensità acustica** in fondo al riquadro di visualizzazione dell'indicatore di livello nell'area destra della **Finestra progetto** o della **MixConsole**, oppure nella **Control Room**.

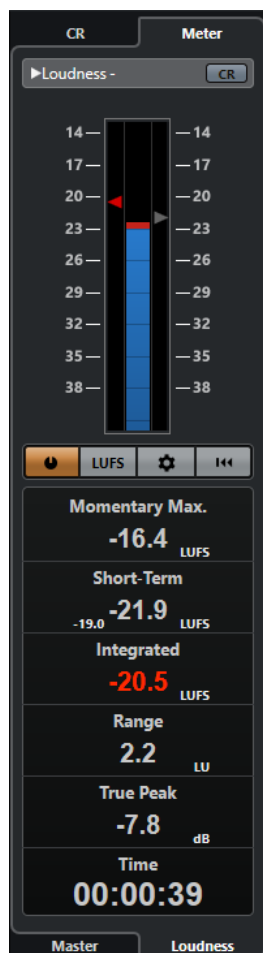

Attiva la vista della Control Room

Visualizza/Nasconde la sezione **Control Room**.

Indicatore dell'intensità acustica

Visualizza il valore **Integrato** sotto forma di un triangolo nella scala dell'indicatore di sinistra e il valore **A breve termine** come un triangolo nella scala dell'indicatore di destra.

Misura l'intensità acustica

Attiva la misurazione dell'intensità acustica.

Alterna tra LU e LUFS

Alterna la scala dell'indicatore, da LUFS (valori assoluti) a LU (valori relativi).

Configura le impostazioni dell'intensità acustica

Consente di specificare un valore soglia per gli indicatori di clipping **Momentary Max.**, **Short-Term**, **Integrated** e **True Peak**. Se vengono rilevati dei valori al di sopra della soglia, gli indicatori corrispondenti diventano rossi.

È possibile alternare l'indicatore dell'intensità acustica tra la scala EBU +9 e la scala EBU +18.

Per reinizializzare tutti i valori all'avvio della riproduzione, attivare l'opzione **Reinizializza all'avvio**.

Reinizializza l'intensità acustica

Reinizializza tutti i valori di intensità acustica.

Momentary Max.

Visualizza il valore massimo di tutti i valori di intensità acustica momentanea, basato su una finestra temporale di 400 ms. La misurazione è senza gate.

Short-Term

Visualizza il valore massimo di tutti i valori di intensità acustica a breve termine, basato su una finestra temporale di 3 s. La misurazione è senza gate.

Integrated

Visualizza l'intensità acustica media misurata dall'inizio alla fine. Il periodo di misurazione è visualizzato nel display del **Time**. Il valore raccomandato per l'intensità acustica integrata è -23 LUFS. Questo valore assoluto è il punto di riferimento per la scala relativa in LU, in cui -23 LUFS corrisponde a 0 LU.

Range

Visualizza l'intervallo dinamico dell'audio, misurato dall'inizio alla fine. Questo valore è utile per decidere la quantità di compressione dinamica che è possibile applicare. L'intervallo raccomandato per materiale audio a elevata dinamica, come ad esempio le colonne sonore per il cinema, è 20 LU.

True Peak

Visualizza il livello di picco reale dell'audio. Il livello di picco reale massimo consentito nelle produzioni audio è -1 dB.

Time

Visualizza la durata della misurazione dell'intensità acustica integrata.

LINK CORRELATI

[Visualizzazione degli indicatori di livello](#) a pag. 528

[Control Room](#) a pag. 514

[Indicatori di livello e intensità acustica](#) a pag. 527

[Pannello Configurazione dell'indicatore di livello](#) a pag. 531

Pannello Configurazione dell'indicatore di livello

- Per aprire il pannello **Configurazione dell'indicatore di livello**, fare clic su **Configura le impostazioni degli indicatori** nella scheda **Master** o su **Configura le impostazioni dell'intensità acustica** nella scheda **Intensità acustica**.

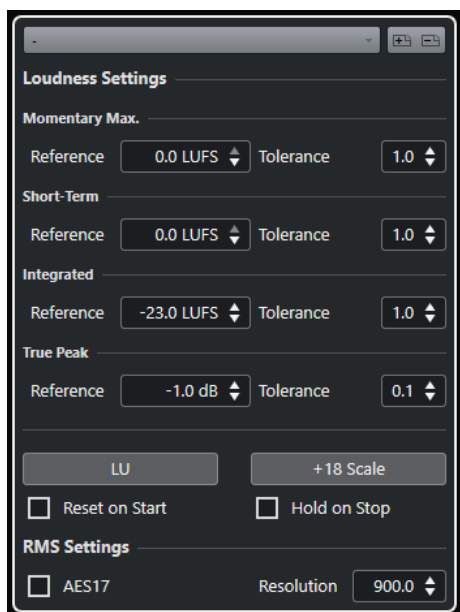

Nella sezione **Impostazioni dell'intensità acustica** sono disponibili i seguenti parametri:

Salva preset/Rimuovi preset

Consentono di creare, caricare e rimuovere i preset dell'intensità acustica.

Momentary Max.

Consente di specificare un valore di riferimento e un valore di tolleranza per l'intensità acustica momentanea massima. Se vengono rilevati dei valori più elevati, l'indicatore di clipping nell'indicatore dell'intensità acustica diventa rosso.

Short-Term

Consente di specificare un valore di riferimento e un valore di tolleranza per l'intensità acustica a breve termine. Se vengono rilevati dei valori più elevati, l'indicatore di clipping nell'indicatore dell'intensità acustica diventa rosso.

Integrated

Consente di specificare un valore di riferimento e un valore di tolleranza per l'intensità acustica integrata. Se vengono rilevati dei valori più elevati, l'indicatore di clipping nell'indicatore dell'intensità acustica diventa rosso.

True Peak

Consente di specificare un valore di riferimento e un valore di tolleranza per il livello di picco reale. Se vengono rilevati dei valori più elevati, l'indicatore di clipping nell'indicatore dell'intensità acustica diventa rosso.

Alterna tra LU e LUFS

Consente di alternare la scala dell'indicatore, tra LUFS (valori assoluti) e LU (valori relativi).

Alterna le scale EBU +9 ed EBU +18

Consente di alternare l'indicatore tra la scala EBU +9 e la scala EBU +18.

Reinizia all'avvio

Se questa opzione è attivata, tutti i valori di intensità acustica vengono reinizializzati all'avvio della riproduzione.

Mantieni in fase di arresto

Se questa opzione è attivata, i valori relativi ai parametri **Integrated**, **Range** e **Picco reale** vengono mantenuti all'arresto della riproduzione.

Nella sezione **RMS Settings** sono disponibili i seguenti parametri:

AES 17

Attiva lo standard AES17 che aggiunge un offset di 3 dB al valore RMS.

Resolution

Consente di impostare la lunghezza dell'audio che viene misurato e di cui viene calcolata la media, tra 1 ms e 1.000 ms. Riducendo la risoluzione, aumenta l'incidenza dei passaggi brevi di audio debole/forte sul valore RMS e viceversa.

LINK CORRELATI

[Indicatore dell'intensità acustica](#) a pag. 530

[Indicatore master](#) a pag. 527

Effetti audio

Cubase viene fornito con una ricca selezione di effetti plug-in inclusi da utilizzare per processare i canali audio, gruppo e instrument.

Gli effetti e i relativi parametri sono descritti in maniera approfondita nel documento separato **Riferimento dei plug-in**.

Effetti in insert ed effetti in mandata

È possibile applicare degli effetti ai canali audio utilizzando gli insert o le mandate.

NOTA

Per applicare degli effetti audio a singoli eventi audio, utilizzare invece le funzioni di **Processamento diretto offline**.

Effetti in insert

Gli effetti in insert vengono inseriti nella catena del segnale di un canale audio. Come risultato, l'intero segnale del canale passa attraverso l'effetto.

È possibile aggiungere fino a 16 diversi effetti in insert per ciascun canale.

Utilizzare gli insert per gli effetti di distorsione, di filtro o per altri tipi di effetti che comportano una modifica delle caratteristiche tonali o dinamiche del suono.

Per aggiungere e modificare gli effetti in insert è possibile utilizzare le seguenti sezioni del programma:

- La sezione **Insert** della **MixConsole**.



- La sezione **Insert** della finestra **Configurazione dei canali**.

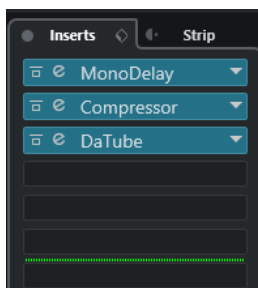

- La sezione **Insert** dell'**Inspector**.

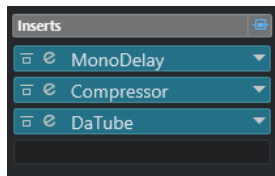

- La sezione **Inserts** della scheda **Canale**.

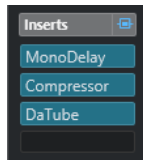

Effetti in mandata

Gli effetti in mandata possono essere aggiunti alle tracce canale FX e i dati audio da processare possono essere assegnati all'effetto. In tal modo, gli effetti in mandata rimangono al di fuori del percorso del segnale del canale audio.

Ciascun canale audio possiede 8 mandate (Send), ognuna delle quali può essere liberamente assegnata a un effetto (o ad una catena di effetti).

Utilizzare gli effetti in mandata nei seguenti casi:

- Per controllare in maniera individuale per ciascun canale il bilanciamento tra il suono originale e il suono processato.
- Per utilizzare lo stesso effetto per più canali audio differenti.

Per modificare gli effetti in mandata è possibile utilizzare le seguenti sezioni del programma:

- La sezione **Mandate** della **MixConsole**.

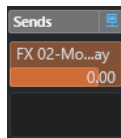

- La sezione **Mandate** della finestra **Configurazione dei canali**.

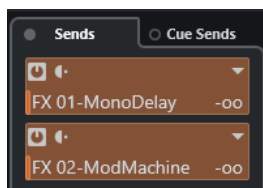

- La sezione **Mandate** dell'**Inspector**.

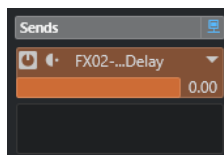

- La sezione **Sends** della scheda **Canale**.

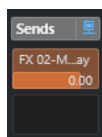

LINK CORRELATI

[Processamento diretto offline](#) a pag. 569

Lo standard VST

Gli effetti audio possono essere integrati in Cubase grazie allo standard VST. Ad oggi, sono supportati gli standard VST 3 e VST 2.

Lo standard VST 3 offre una serie di migliorie come la funzione smart plug-in processing e gli ingressi side-chain. Viene comunque mantenuta una piena compatibilità retroattiva con lo standard VST 2.

Smart plug-in processing

Lo smart plug-in processing è una speciale tecnologia che consente di disattivare il processamento per un determinato plug-in nel caso in cui non è presente alcun segnale. Viene in tal modo ridotto il carico sulla CPU nei passaggi silenziosi, consentendo al contempo di caricare un numero maggiore di effetti.

Per attivare la funzione smart plug-in processing, attivare l'opzione **Sospendere il processamento dei plug-in VST 3 se non si ricevono dei segnali audio** nella finestra di dialogo **Preferenze** (pagina **VST—Plug-in**).

NOTA

Verificare la tenuta del processore sul passaggio che presenta il maggior numero di eventi riprodotti simultaneamente, in modo da accertarsi che il proprio sistema disponga delle risorse necessarie in ogni posizione e situazione del progetto.

Ingressi side-chain

Numerosi effetti VST 3 dispongono di ingressi side-chain. Questi ingressi consentono di controllare il funzionamento dell'effetto attraverso dei segnali esterni che sono assegnati all'ingresso side-chain.

Il processamento dell'effetto viene comunque applicato al segnale audio principale.

LINK CORRELATI

[Side-chain](#) a pag. 552

Compensazione del ritardo dei plug-in

Alcuni effetti audio, in particolare i processori di dinamica che dispongono di funzionalità look-ahead, potrebbero richiedere del tempo per processare l'audio che viene ad essi inviato. Come risultato, l'audio in uscita subisce un lieve ritardo. Per compensare questo ritardo, Cubase dispone di una funzione di compensazione del ritardo per i plug-in.

La compensazione del ritardo dei plug-in agisce lungo l'intero percorso dell'audio, mantenendo la corretta sincronizzazione e temporizzazione di tutti i canali audio.

I plug-in di dinamica in formato VST 3 dotati di funzionalità look-ahead dispongono di un pulsante **Live** che consente di disabilitare tale funzionalità. Grazie a ciò è possibile ridurre al minimo la latenza nel corso delle registrazioni in tempo reale. Per maggiori dettagli, fare riferimento al documento separato **Riferimento dei plug-in**.

Per evitare che si verifichino problemi di latenza durante la registrazione o la riproduzione in tempo reale dei VST instrument, è possibile anche utilizzare la funzione **Forza la compensazione del ritardo**.

LINK CORRELATI

[Forza la compensazione del ritardo](#) a pag. 910

[Finestra della MixConsole](#) a pag. 432

Sincronizzazione al tempo

I plug-in possono ricevere delle informazioni di temporizzazione e di tempo da Cubase. Ciò è utile per sincronizzare determinati parametri del plug-in come ad esempio i rapporti di modulazione o i tempi dei delay al tempo del progetto.

Le informazioni di temporizzazione e di tempo vengono fornite ai plug-in appartenenti allo standard VST 2.0 o successivo.

Per eseguire la sincronizzazione al tempo è necessario specificare un valore nota di base. Sono supportati valori nota lineari, terzinati o col punto (da 1/1 a 1/32).

Per maggiori dettagli sugli effetti inclusi, fare riferimento al documento separato **Riferimento dei plug-in**.

Effetti in insert

Gli effetti in insert possono essere inseriti nella catena del segnale di un canale audio. In tal modo, l'intero segnale del canale passa attraverso l'effetto.

È possibile aggiungere fino a 16 diversi effetti in insert per ciascun canale relativo all'audio (tracce audio, tracce canale gruppo, tracce canale FX o canali dei VST instrument) o bus di uscita.

Il segnale passa attraverso gli effetti in insert dall'alto verso il basso, in base alla posizione dei rispettivi slot.

È possibile definire gli slot di insert post-fader per qualsiasi canale. Gli slot di insert post-fader sono sempre post-equalizzatore e post-fader.

NOTA

Per visualizzare tutti gli slot post-fader per gli effetti in insert nella **MixConsole**, fare clic-destro sulla sezione degli insert e, nel menu contestuale, attivare l'opzione **Visualizza tutti gli slot disponibili per gli insert**.

Utilizzare gli slot post-fader per gli effetti in insert quando si desidera che il livello rimanga immutato dopo l'effetto. Gli effetti di dithering e maximizer vengono ad esempio utilizzati in genere come effetti in insert post-fader per i bus di uscita.

NOTA

Se si desidera utilizzare lo stesso effetto con identiche impostazioni su più canali, configurare un canale gruppo e applicare gli effetti come singolo insert per questo gruppo.

LINK CORRELATI

[Effetti di dithering](#) a pag. 557

[Modifica del numero di slot pre-fader/post-fader](#) a pag. 471

[Aggiunta di effetti in insert ai canali gruppo](#) a pag. 539

Aggiungere degli effetti in insert

Se si aggiungono degli effetti in insert ai canali audio, l'audio viene inviato passando attraverso gli effetti in insert.

PROCEDIMENTO

1. Selezionare la traccia audio.
2. Nell'elenco tracce, fare clic su **Modifica la configurazione del canale**.
Si apre la finestra **Configurazione dei canali** relativa al canale audio.
3. Nella sezione **Insert**, fare clic sul primo slot di insert nella scheda **Insert** e selezionare un effetto dal selettore.

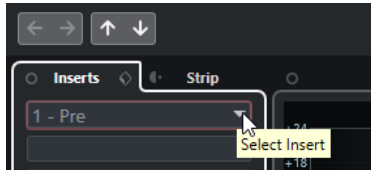

RISULTATO

L'effetto in insert selezionato viene caricato e attivato e l'audio viene inviato passando attraverso di esso. Si apre il pannello di controllo dell'effetto.

LINK CORRELATI

[Pannello di controllo degli effetti](#) a pag. 558

Aggiungere degli effetti in insert ai bus

Se si aggiungono degli effetti in insert a dei bus di ingresso, questi effetti diventano parte integrante e permanente del file audio registrato. Se si aggiungono degli effetti in insert a dei bus di uscita, questi agiscono su tutto l'audio assegnato a quel bus. Gli effetti in insert che sono aggiunti ai bus di uscita vengono talvolta chiamati effetti master.

PROCEDIMENTO

1. Selezionare **Studio > MixConsole** per aprire la **MixConsole**.
2. Nella sezione dei fader, eseguire una delle seguenti azioni:
 - Per il canale di ingresso scelto, fare clic su **Modifica la configurazione del canale** per modificare il bus di ingresso.
 - Per il canale di uscita scelto, fare clic su **Modifica la configurazione del canale** per modificare il bus di uscita.Si apre la finestra **Configurazione dei canali** relativa al canale selezionato.
3. Nella sezione **Insert**, fare clic sul primo slot di insert nella scheda **Insert** e selezionare un effetto dal selettore.

RISULTATO

L'effetto in insert selezionato viene aggiunto al bus e attivato. Si apre il pannello di controllo dell'effetto.

Aggiunta di effetti in insert ai canali gruppo

Aggiungendo degli effetti in insert ai canali gruppo è possibile processare più tracce audio attraverso il medesimo effetto.

PROCEDIMENTO

1. Nell'area dei controlli globali delle tracce all'interno dell'elenco tracce, fare clic su **Aggiungi una traccia** .
 2. Fare clic su **Gruppo**.
 3. Aprire il menu a tendina **Uscite audio** e selezionare i bus di uscita desiderati.
 4. Fare clic su **Aggiungi una traccia**.
La traccia gruppo viene aggiunta all'elenco tracce.
 5. Nell'**Inspector** della traccia gruppo, aprire la sezione **Insert**.
 6. Fare clic sul primo slot degli effetti e selezionare un effetto dal selettore.
 7. Nell'**Inspector** delle tracce audio, aprire il menu a tendina **Assegnazione uscita** e selezionare il gruppo.
-

RISULTATO

Il segnale proveniente dalla traccia audio viene inviato al canale gruppo e passa attraverso l'effetto in insert.

LINK CORRELATI

[Finestra di dialogo Aggiungi una traccia – Canale gruppo](#) a pag. 145

Aggiunta di canali gruppo ai canali selezionati

È possibile aggiungere un canale gruppo a più canali selezionati.

PREREQUISITI

Il progetto contiene alcune tracce che si intende assegnare a un canale gruppo.

PROCEDIMENTO

1. Nell'elenco tracce, fare clic-destro sulle tracce che si intende assegnare a un canale gruppo e selezionare **Aggiungi una traccia > Canale gruppo aggiunto ai canali selezionati**.
 2. Nella finestra di dialogo **Aggiungi una traccia**, aprire il menu a tendina **Configurazione** e selezionare una configurazione dei canali per la traccia canale gruppo.
 3. Aprire il menu a tendina **Configurazione della cartella** e scegliere se si intende creare le tracce canale gruppo all'interno o all'esterno di una cartella dedicata.
 4. Fare clic su **OK**.
-

RISULTATO

La traccia canale gruppo viene aggiunta all'elenco tracce. Nel menu a tendina **Assegnazione uscita** relativo alle tracce selezionate, è selezionato il gruppo. Le tracce vengono assegnate al canale gruppo.

LINK CORRELATI

[Finestra di dialogo Aggiungi una traccia – Canale gruppo](#) a pag. 145

Copia degli effetti in insert

È possibile aggiungere degli effetti in insert ai canali audio copiandoli da un altro canale audio o da altri slot dello stesso canale audio.

PREREQUISITI

È stato aggiunto almeno un effetto in insert a un canale audio.

PROCEDIMENTO

1. Selezionare **Studio > MixConsole**.
2. Nella sezione **Insert**, individuare l'effetto in insert che si intende copiare.
3. Tenere premuto **Alt/Opt** e trascinare l'effetto in insert in uno slot di insert.

RISULTATO

L'effetto in insert viene copiato. Se lo slot di destinazione contiene già un effetto in insert, l'effetto esistente viene spostato in giù di uno slot.

Riordino degli effetti in insert

È possibile modificare la posizione di un effetto in insert nella catena del segnale di un canale audio, semplicemente spostando l'effetto desiderato in un diverso slot dello stesso canale. È anche possibile spostare un effetto in insert in un altro canale audio.

PREREQUISITI

È stato aggiunto almeno un effetto in insert a un canale audio.

PROCEDIMENTO

1. Selezionare **Studio > MixConsole**.
2. Nella sezione **Insert**, individuare l'effetto in insert che si intende riposizionare.
3. Trascinare l'effetto in insert in un altro slot di insert.

RISULTATO

L'effetto in insert viene rimosso dallo slot sorgente e posizionato nello slot di destinazione. Se lo slot di destinazione contiene già un effetto in insert, questo effetto viene spostato nello slot di insert successivo.

Disattivazione degli effetti in insert

Se si desidera ascoltare una traccia senza che questa venga processata da un effetto, facendo però in modo che l'effetto non venga completamente rimosso dallo slot di insert, è possibile disattivarlo.

PREREQUISITI

È stato aggiunto un effetto in insert a un canale audio.

PROCEDIMENTO

1. Nell'elenco tracce, selezionare la traccia audio con l'effetto in insert che si desidera disattivare.
2. Nell'**Inspector**, aprire la sezione **Insert** e fare **Alt/Opt**-clic su **Bypass insert attiv./disatt.**

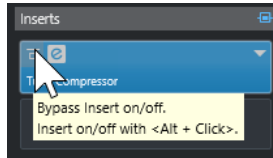

RISULTATO

L'effetto viene disattivato e tutte le operazioni di processamento vengono terminate; l'effetto rimane comunque caricato.

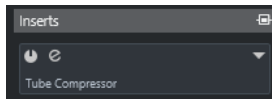

Bypassare gli effetti in insert

Se si desidera ascoltare una traccia senza che questa venga processata da un determinato effetto, facendo però in modo che l'effetto non venga completamente rimosso dallo slot di insert, è possibile bypassarlo. Il processamento di un effetto bypassato resta comunque attivo in background. Questo consente di eseguire una comparazione priva di artefatti audio del segnale non processato con il segnale processato.

PREREQUISITI

È stato aggiunto un effetto in insert a un canale audio.

PROCEDIMENTO

1. Nell'elenco tracce, selezionare la traccia audio con l'effetto in insert che si desidera bypassare.
2. Nell'**Inspector**, aprire la sezione **Insert** e fare clic su **Bypass insert attiv./disatt.**

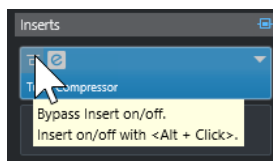

RISULTATO

L'effetto viene bypassato ma il processamento resta comunque attivo in background.

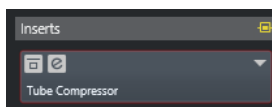

Rimozione degli effetti in insert

PROCEDIMENTO

1. Nell'elenco tracce, selezionare la traccia audio con l'effetto in insert che si desidera rimuovere.
 2. Nell'**Inspector**, aprire la sezione **Insert**.
 3. Sull'effetto che si intende rimuovere, fare clic su **Seleziona insert**.
 4. Nel selettore degli effetti, selezionare **Nessun effetto**.
-

RISULTATO

L'effetto in insert viene rimosso dal canale audio.

Congelare gli effetti in insert

Il congelamento di una traccia audio e dei relativi effetti in insert consente di ridurre il carico sul processore. Le tracce congelate non possono tuttavia essere modificate. Non è possibile modificare, rimuovere o aggiungere degli effetti in insert per le tracce congelate.

PREREQUISITI

Sono state definite tutte le necessarie impostazioni per la traccia e si ha la certezza di non dovere più eseguire ulteriori modifiche.

PROCEDIMENTO

1. Nell'**Inspector** della traccia audio che si intende congelare, fare clic su **Congela il canale**.



2. Nella finestra di dialogo **Congela canale - Opzioni**, specificare un valore per il parametro **Dimensione della coda** in secondi.

Viene in questo modo aggiunto del tempo alla fine del file renderizzato. Come risultato, le code di riverberi o delay possono eseguire un completo e naturale fade-out.

RISULTATO

- L'uscita della traccia audio viene renderizzata in un file audio e nel corso della riproduzione si potrà sentire esattamente lo stesso suono presente prima dell'applicazione della funzione di congelamento.
- Il carico sulla CPU è decisamente inferiore.
- Il pulsante **Congela il canale** si illumina.
- I controlli delle tracce vengono disabilitati.
- Gli eventi audio vengono bloccati.
- È ancora possibile modificare il livello e il panning, regolare l'equalizzazione e modificare gli effetti in mandata.

NOTA

Il file audio viene salvato nella cartella **Freeze** che si trova alla seguente posizione:

- Windows: all'interno della cartella **Project**
- macOS: in **User/Documents**

DOPO IL COMPLETAMENTO DI QUESTA OPERAZIONE

Per scongelare una traccia congelata, fare nuovamente clic su **Congela il canale**.

LINK CORRELATI

[Congelamento di tracce multiple](#) a pag. 212

Utilizzo degli effetti in insert nelle configurazioni multicanale

È possibile inserire degli effetti VST 2 e VST 3 sulle tracce che presentano una configurazione multicanale. Tuttavia, non tutti gli effetti plug-in supportano il processamento multicanale.

Gli effetti mono o stereo possono processare solamente uno o due canali, mentre i plug-in dotati di funzionalità surround vengono applicati a tutti i canali altoparlante, o a dei relativi sottoinsiemi.

- Per definire a quali canali altoparlante viene applicato l'effetto in insert, utilizzare l'**Editor delle assegnazioni**.

LINK CORRELATI

[Editor delle assegnazioni](#) a pag. 544

Assegnazione degli effetti in insert attraverso specifici canali audio

Se si inserisce un effetto in insert stereo su una traccia multicanale, i primi canali altoparlante della traccia vengono inviati attraverso i canali dell'effetto disponibili. Gli altri canali rimangono non processati. È comunque possibile assegnare l'effetto attraverso diversi canali altoparlante.

PROCEDIMENTO

1. Nell'elenco tracce, fare clic su **Modifica la configurazione del canale** per aprire la finestra **Configurazione dei canali** per la traccia in cui è inserito l'effetto.
2. Nella sezione **Insert**, fare clic su **Assegnazione** per aprire la scheda **Assegnazione**.
3. Fare doppio-clic sul diagramma del segnale relativo all'effetto in insert per aprire l'**Editor delle assegnazioni**.

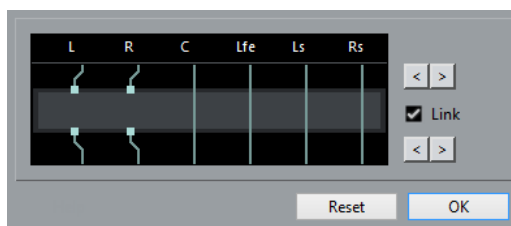

I primi canali altoparlante della traccia vengono assegnati attraverso i canali FX disponibili.

4. Facoltativo: attivare l'opzione **Collega** per collegare le assegnazioni dei canali di ingresso e dei canali di uscita.
5. Fare clic sui pulsanti freccia per assegnare diversi canali altoparlante attraverso l'effetto.

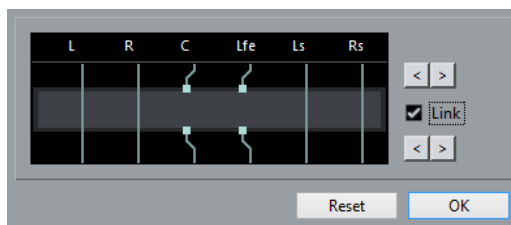

RISULTATO

L'effetto viene inviato attraverso diversi canali dell'audio.

NOTA

Per assegnare un plug-in stereo attraverso tutti e sei i canali di una traccia 5.1, aggiungere tre istanze del plug-in e utilizzare per ciascuna istanza diversi canali altoparlante.

LINK CORRELATI

[Editor delle assegnazioni](#) a pag. 544

Editor delle assegnazioni

L'**Editor delle assegnazioni** consente di definire a quali canali altoparlante viene applicato l'effetto.

- Per aprire l'**Editor delle assegnazioni**, selezionare la traccia contenente l'effetto in insert e fare clic su **Modifica la configurazione del canale**. Nella finestra **Configurazione dei canali**, fare prima clic sulla scheda **Insert**, quindi sulla scheda **Assegnazione**. Fare doppio-clic sul diagramma del segnale relativo all'effetto in insert.

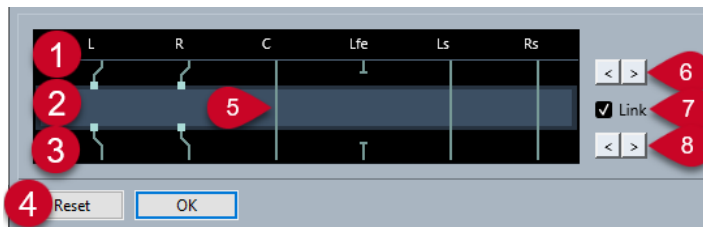

L'**Editor delle assegnazioni** visualizza i canali nella configurazione corrente, con i segnali che passano dall'alto verso il basso.

1 Ingressi

I quadrati in alto rappresentano gli ingressi verso l'effetto plug-in.

2 Effetto plug-in

Il campo al centro rappresenta l'effetto plug-in.

3 Uscite

I quadrati in basso rappresentano le uscite provenienti dall'effetto plug-in.

4 Reinizializza

Questo pulsante consente di ripristinare la configurazione originale dei canali.

5 Connessioni

Le linee rappresentano le connessioni.

6 Assegnazione dei canali di ingresso

Questi pulsanti consentono di assegnare i canali di ingresso.

7 Collegare

Attivare questa opzione per collegare le assegnazioni del canale di ingresso e del canale di uscita.

8 Assegnazione dei canali di uscita

Questi pulsanti consentono di assegnare i canali di uscita.

Connessioni di assegnazione

Nell'**Editor delle assegnazioni** è possibile configurare le connessioni di assegnazione.

NOTA

Se si assegna dell'audio multicanale attraverso un effetto che supporta un numero di canali inferiore, è possibile regolare le impostazioni solamente nell'**Editor delle assegnazioni**.

Sono possibili le seguenti connessioni:

Connessioni di assegnazione



L'audio nel canale altoparlante viene inviato passando attraverso il canale FX e viene processato da parte dell'effetto stesso.

Connessione bypassata



L'audio nel canale altoparlante passa attraverso l'effetto senza essere processato.

Connessione interrotta



L'audio nel canale altoparlante non viene inviato all'uscita.

Connessione incrociata

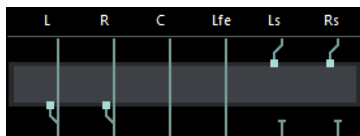

L'audio nei canali specifici viene processato da parte dell'effetto e inviato ad altri canali.

In questo esempio, l'audio dei canali Ls-Rs viene inviato ai canali L-R. Poiché i canali L-R vengono bypassati, le uscite finali L-R contengono sia i segnali L-R originali che i segnali Ls-Rs processati.

Selettore degli effetti VST

Il selettore degli effetti VST consente di selezionare gli effetti VST dalla collezione attiva.

- Per aprire il selettore degli effetti VST, aprire la sezione **Insert** dell'**Inspector** di una traccia audio e, in uno slot di insert, fare clic su **Seleziona insert**.

Sono disponibili i seguenti controlli:

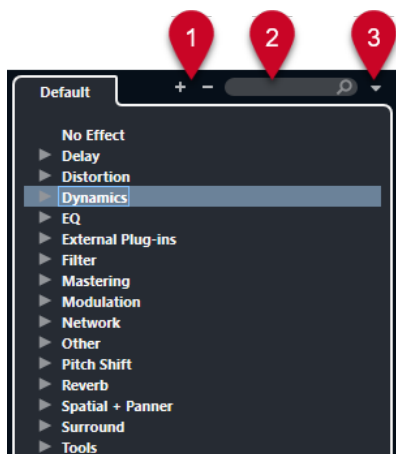

1 Espandi la struttura ad albero/Comprimi la struttura ad albero

Espande/Comprime la struttura ad albero.

2 Ricerca degli effetti VST

Consente di cercare gli effetti VST digitandone il nome (intero o una parte di esso), oppure la categoria.

3 Collezioni di plug-in e opzioni

Consente di selezionare una collezione.

Se si seleziona la collezione **Predefinita**, diventano disponibili le opzioni **Ordina per categoria** e **Ordina per rivenditore**. Queste opzioni consentono di organizzare la collezione predefinita.

Effetti in mandata

Gli effetti in mandata stanno al di fuori del percorso del segnale di un canale audio. I dati audio da processare devono essere inviati all'effetto.

- È possibile selezionare una traccia canale FX come destinazione di assegnazione per una mandata.
- Possono essere assegnate diverse mandate a diversi canali FX.
- È possibile controllare la quantità di segnale inviato al canale FX modificando il livello dell'effetto in mandata.

NOTA

Nella finestra di dialogo **Preferenze** (pagina **VST**) è possibile definire un livello della mandata predefinito. Fare **Ctrl/Cmd**-clic per impostare il livello della mandata su questo valore predefinito.

A tale scopo, creare delle tracce canale FX.

LINK CORRELATI

[Tracce canale FX](#) a pag. 547

[VST](#) a pag. 1505

Tracce canale FX

È possibile utilizzare le tracce canale FX come destinazioni di assegnazione per le mandate audio. L'audio viene inviato al canale FX e passa attraverso tutti gli eventuali effetti in insert impostati per quel canale.

- È possibile aggiungere più effetti in insert a un canale FX.
Il segnale passa attraverso gli effetti in serie, dall'alto verso il basso.
- È possibile rinominare le tracce canale FX, esattamente come avviene con qualsiasi altra traccia.
- È possibile aggiungere delle tracce di automazione alle tracce canale FX.
Ciò consente di automatizzare diversi parametri degli effetti.
- È possibile assegnare il ritorno dell'effetto a un qualsiasi bus di uscita.
- È possibile regolare il canale FX nella **MixConsole**.
Le regolazioni possibili includono la modifica del livello di ritorno dell'effetto, il bilanciamento e l'equalizzazione.

Quando si aggiunge una traccia canale FX, è possibile decidere se crearla all'interno o all'esterno di una cartella dedicata. Se si seleziona l'opzione **Crea all'interno della cartella**, le tracce canale FX sono visualizzate in una cartella dedicata.

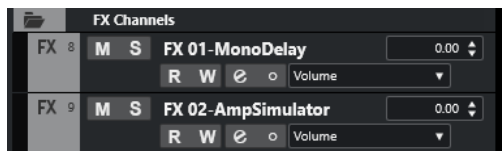

Ciò si traduce in una migliore vista d'insieme e facilita la modifica delle tracce canale FX.

NOTA

Per risparmiare spazio su schermo, comprimere le cartelle dei canali FX.

LINK CORRELATI

[Aggiunta delle tracce canale FX](#) a pag. 547

Aggiunta delle tracce canale FX

PROCEDIMENTO

1. Nell'area dei controlli globali delle tracce all'interno dell'elenco tracce, fare clic su **Aggiungi una traccia** **+**.
 2. Fare clic su **Effetto**.
 3. Aprire il menu a tendina **Effetto** e selezionare un effetto per la traccia canale FX.
 4. Aprire il menu a tendina **Configurazione** e selezionare una configurazione dei canali per la traccia canale FX.
 5. Aprire il menu a tendina **Configurazione della cartella** e scegliere se creare le tracce canale FX all'interno o all'esterno di una cartella dedicata.
 6. Fare clic su **Aggiungi traccia**.
-

RISULTATO

La traccia canale FX viene aggiunta all'elenco tracce e l'effetto selezionato viene caricato nel primo slot di insert del canale FX disponibile.

LINK CORRELATI

[Finestra di dialogo Aggiungi una traccia – Effetto](#) a pag. 147

Aggiunta dei canali FX agli slot delle mandate

PROCEDIMENTO

1. Nell'elenco tracce, selezionare le tracce alle quali si intende aggiungere un canale FX.
 2. Nell'**Inspector**, aprire la sezione **Mandate**.
 3. Fare clic-destro sullo slot della mandata per il canale FX e selezionare **Aggiungi un canale FX alla mandata**.
 4. Aprire il menu a tendina **Effetto** e selezionare un effetto per la traccia canale FX.
 5. Aprire il menu a tendina **Configurazione** e selezionare una configurazione dei canali per la traccia canale FX.
 6. Aprire il menu a tendina **Configurazione della cartella** e scegliere se creare le tracce canale FX all'interno o all'esterno di una cartella dedicata.
 7. Fare clic su **Aggiungi una traccia**.
-

RISULTATO

La traccia canale FX viene aggiunta allo slot della mandata della traccia.

Aggiunta dei canali FX ai canali selezionati

PREREQUISITI

Il proprio progetto contiene alcune tracce alle quali si intende aggiungere un canale FX.

PROCEDIMENTO

1. Nell'elenco tracce, selezionare tutte le tracce alle quali si intende aggiungere un canale FX.
 2. Fare clic-destro su una delle tracce e selezionare **Aggiungi una traccia > Canale FX aggiunto ai canali selezionati**.
 3. Nella finestra di dialogo **Aggiungi una traccia**, aprire il menu a tendina **Effetto** e selezionare un effetto per la traccia canale FX.
 4. Aprire il menu a tendina **Configurazione** e selezionare una configurazione dei canali per la traccia canale FX.
 5. Aprire il menu a tendina **Configurazione della cartella** e scegliere se creare le tracce canale FX all'interno o all'esterno di una cartella dedicata.
 6. Fare clic su **OK**.
-

RISULTATO

La traccia canale FX viene aggiunta all'elenco tracce. L'effetto selezionato viene caricato nel primo slot di insert disponibile del canale FX e nel primo slot della mandata disponibile di tutti i canali selezionati.

LINK CORRELATI

[Finestra di dialogo Aggiungi una traccia – Effetto](#) a pag. 147

Aggiungere degli effetti in insert alle tracce canale FX

È possibile aggiungere degli effetti in insert alle tracce canale FX.

PREREQUISITI

È stata aggiunta una traccia canale FX ed è stato impostato il bus di uscita corretto nel menu a tendina **Assegnazione uscita**.

PROCEDIMENTO

1. Nell'elenco tracce, per la traccia canale FX fare clic su **Modifica la configurazione del canale**.

Si apre la finestra **Configurazione dei canali** relativa alla traccia canale FX.

2. Nella sezione **Insert**, fare clic su uno slot di insert nella scheda **Insert** e selezionare un effetto dal selettore.

RISULTATO

L'effetto selezionato viene aggiunto alla traccia canale FX come effetto in insert.

Assegnazione dei canali audio ai canali FX

Se si assegna una mandata di un canale audio a un canale FX, l'audio viene inviato attraverso gli effetti in insert che sono stati configurati per il canale FX.

PROCEDIMENTO

1. Selezionare la traccia audio.
2. Nell'elenco tracce, fare clic su **Modifica la configurazione del canale** per aprire la finestra **Configurazione dei canali**.
3. Nella sezione **Mandate**, fare clic su **Seleziona destinazione** per uno slot effetti, quindi selezionare la traccia canale FX dal selettore.

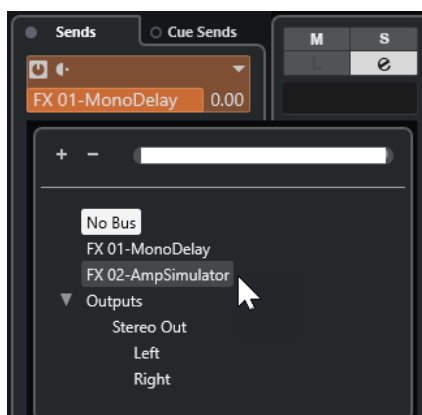

4. Nello slot della mandata, fare clic su **Mandata attiv./disatt..**

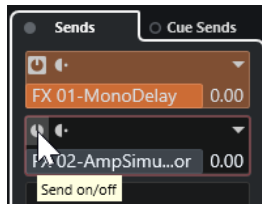

RISULTATO

L'audio viene inviato attraverso il canale FX.

DOPO IL COMPLETAMENTO DI QUESTA OPERAZIONE

Nella finestra **Configurazione dei canali** relativa al canale audio, tenere premuto **Alt/Opt** e fare doppio-clic per visualizzare la destinazione della mandata. Se la mandata è stata assegnata a un canale FX, si apre il pannello di controllo dell'effetto.

LINK CORRELATI

[Aggiunta delle tracce canale FX a pag. 547](#)

Mandate pre/post-fader

È possibile decidere se inviare il segnale dal canale audio al canale FX prima o dopo il fader del volume del canale audio.

- **Mandate pre-fader**
Il segnale dei canali audio viene inviato al canale FX prima del relativo fader del volume.
- **Mandate post-fader**
Il segnale dei canali audio viene inviato al canale FX dopo il relativo fader del volume.
- Per spostare una mandata in posizione pre-fader, aprire la finestra **Configurazione dei canali** relativa al canale audio, fare clic-destro sulla mandata desiderata e selezionare **Sposta verso la posizione pre-fader**.

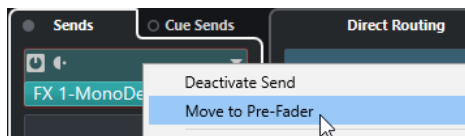

Il pulsante **Pre-/Post-fader** indica che la mandata si trova in posizione pre-fader.

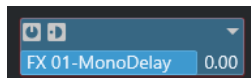

- Per spostare una mandata in posizione post-fader, aprire la finestra **Configurazione dei canali** relativa al canale audio, fare clic-destro sulla mandata desiderata e selezionare **Sposta verso la posizione post-fader**.

Il pulsante **Pre-/Post-fader** indica che la mandata si trova in posizione post-fader.

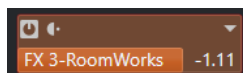

NOTA

Se si attiva l'opzione **Metti in mute le mandate pre-fader se i relativi canali sono in mute** nella finestra di dialogo **Preferenze** (pagina **VST**), le mandate in modalità pre-fader vengono messe in mute se si mettono in mute i relativi canali.

Regolazione del panorama per le mandate

PROCEDIMENTO

1. Selezionare la traccia audio.
2. Nell'elenco tracce, fare clic su **Modifica la configurazione del canale** per aprire la finestra **Configurazione dei canali**.
3. Nella scheda **Mandate**, fare clic su **Panning**.

Per ciascuna mandata viene visualizzato un fader per la regolazione del panorama.

NOTA

In base al tipo di assegnazione, per la mandata sono disponibili diversi controlli di panorama.

4. Facoltativo: aprire il **Menu funzioni** e attivare l'opzione **Collega i panner**.

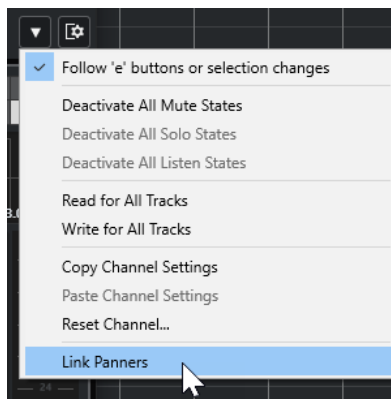

Il panner della mandata seguirà quindi il panorama del canale, rendendo così l'immagine stereo più chiara e realistica possibile.

NOTA

Nella finestra di dialogo **Preferenze** (pagina **VST**) è possibile definire questa impostazione come comportamento predefinito per tutti i canali.

5. Fare clic e trascinare il controllo del panorama per la mandata.

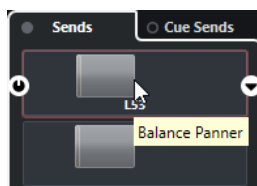

NOTA

È possibile riportare il controllo del pan alla posizione centrale facendo **Ctrl/Cmd**-clic sul relativo controllo.

LINK CORRELATI

[Il suono surround](#) a pag. 809

Regolazione del livello delle mandate

PROCEDIMENTO

1. Nell'elenco tracce, selezionare la traccia canale FX contenente l'effetto per il quale si intende regolare il livello.
2. Aprire la sezione **Insert** dell'**Inspector** e fare clic sullo slot dell'effetto per aprire il relativo pannello di controllo.
3. Nel pannello di controllo dell'effetto, impostare il parametro **Mix** su 100.
Ciò consente di avere il pieno controllo del livello dell'effetto quando si utilizzano le mandate per controllare successivamente il bilanciamento del segnale.
4. Nell'elenco tracce, selezionare la traccia audio che è inviata attraverso l'effetto per il quale si intende regolare il livello.
5. Fare clic su **Modifica la configurazione del canale** per aprire la finestra **Configurazione dei canali** per la traccia audio.
6. Nella sezione **Mandate**, individuare lo slot dell'effetto ed eseguire un trascinamento verso sinistra o verso destra per impostare il livello della mandata. Fare **Ctrl/Cmd**-clic per impostare il livello sul livello predefinito della mandata, come specificato nella finestra di dialogo **Preferenze** (pagina **VST**).

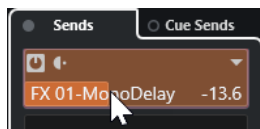

Viene in tal modo determinata la quantità di segnale proveniente dal canale audio che viene assegnata al canale FX.

RISULTATO

Il livello dell'effetto viene regolato in base alle impostazioni definite.

NOTA

Per determinare la quantità di segnale proveniente dal canale FX che viene inviata al bus di uscita, aprire la finestra **Configurazione dei canali** relativa alla traccia canale FX e regolare il livello di ritorno dell'effetto.

Side-chain

Molti effetti VST 3 supportano le funzionalità side-chain. Il side-chain consente di utilizzare l'uscita di una traccia per controllare l'azione di un effetto su un'altra traccia.

Gli effetti appartenenti alle seguenti categorie dispongono della funzionalità side-chain:

- Modulazione
- Delay
- Filtro

Mediante l'attivazione del side-chain è possibile:

- Utilizzare il segnale side-chain come sorgente di modulazione.
- Applicare il ducking allo strumento, cioè ridurre il volume della traccia instrument quando nella traccia audio è presente un segnale.

- Comprimerne il segnale di una traccia audio quando viene avviata una seconda traccia audio. Questo effetto viene comunemente utilizzato per aggiungere una compressione a un suono di basso quando suonano dei colpi di batteria.

NOTA

Per una descrizione dettagliata dei plug-in che possiedono la funzionalità side-chain, fare riferimento al documento separato **Riferimento dei plug-in**.

NOTA

- Alcune combinazioni di tracce e ingressi side-chain potrebbero generare dei cicli di feedback e una latenza aggiuntiva. In questi casi, le opzioni side-chain non sono disponibili.
 - Le connessioni side-chain vengono mantenute solamente quando si sposta un effetto all'interno di uno stesso canale. Quando si trascina e si rilascia un effetto tra due canali o quando si copia un effetto in un altro slot effetti, le connessioni side-chain vengono perse.
-

Side-chain e modulazione

I segnali side-chain bypassano la modulazione LFO integrata e applicano una modulazione in base all'involuppo del segnale side-chain. Poiché ciascun canale viene analizzato e modulato separatamente, è possibile in questo modo creare incredibili effetti di modulazione spaziale.

LINK CORRELATI

[Assegnazioni side-chain](#) a pag. 555

[Attivazione di un effetto delay con i segnali side-chain](#) a pag. 553

[Attivazione di un compressore con i segnali side-chain](#) a pag. 554

[Creazione delle connessioni side-chain da ingressi multipli](#) a pag. 556

Attivazione di un effetto delay con i segnali side-chain

È possibile utilizzare i segnali side-chain per creare un effetto ducking delay. Questa funzione è utile nel caso in cui si desideri applicare un effetto delay che sia udibile solamente quando non è presente alcun segnale su una traccia.

PROCEDIMENTO

1. Selezionare la traccia audio che contiene l'audio che si intende ritardare.
2. Selezionare **Progetto > Duplica tracce**.
Gli eventi sulla traccia duplicata vengono utilizzati esclusivamente per ridurre il volume dell'effetto aggiunto alla traccia originale.
3. Selezionare la traccia originale.
4. Nell'**Inspector**, aprire la sezione **Insert** e selezionare ad esempio **Delay > PingPongDelay**.
5. Nel pannello di controllo dell'effetto, definire le impostazioni desiderate e fare clic su **Attiva/Disattiva il side-chain**.



6. Fare clic su **Configura le assegnazioni side-chain**.
7. Fare clic su **Aggiungi una sorgente side-chain** e selezionare la traccia duplicata dal selettore.
8. Facoltativo: regolare il livello della mandata nel campo valori **Livello**.
9. Nella **Finestra progetto**, selezionare la traccia duplicata.
10. Nell'**Inspector**, fare clic su **Assegnazione uscita** e selezionare il nodo side-chain per l'effetto **PingPongDelay**.

RISULTATO

I segnali provenienti dalla traccia duplicata vengono assegnati all'effetto. Ogni volta che entrano dei segnali audio nella traccia, l'effetto delay viene disattivato.

NOTA

Per fare in modo che anche i segnali audio che presentano un volume basso o medio silenzino l'effetto delay, è possibile regolare il volume della traccia duplicata.

LINK CORRELATI

[Side-chain](#) a pag. 552

[Assegnazioni side-chain](#) a pag. 555

Attivazione di un compressore con i segnali side-chain

Effetti come compressori, expander o gate possono essere attivati tramite dei segnali side-chain che superano un livello soglia specificato. Ciò consente di abbassare il volume di un segnale audio ogni volta che subentra un altro segnale audio.

PREREQUISITI

È stato ad esempio configurato un progetto con una traccia di basso e una di batteria e si desidera ridurre il volume del basso ogni volta che viene suonato un colpo di batteria.

PROCEDIMENTO

1. Selezionare la traccia di basso.
2. Nell'**Inspector**, aprire la sezione **Insert**.
3. Fare clic sul primo slot degli effetti e, dal selettore, selezionare **Dynamics > Compressor**.

4. Nel pannello di controllo dell'effetto, definire le impostazioni desiderate e fare clic su **Attiva/Disattiva il side-chain**.
5. Nel pannello di controllo dell'effetto, fare clic su **Configura le assegnazioni side-chain**.
6. Fare clic su **Aggiungi una sorgente side-chain** e selezionare la traccia di grancassa dal selettore.
7. Facoltativo: regolare il livello della mandata nel campo valori **Livello**.

RISULTATO

Il side-chain della traccia di grancassa è stato collegato all'effetto **Compressor** nella traccia di destinazione. Il segnale della grancassa attiva il **Compressor** sulla traccia di basso. A questo punto, quando viene riprodotto il progetto, il basso viene compresso ogni volta che il segnale nella traccia della cassa di batteria supera il valore soglia impostato.

LINK CORRELATI

[Side-chain](#) a pag. 552

[Assegnazioni side-chain](#) a pag. 555

Assegnazioni side-chain

Il pannello **Assegnazioni side-chain** consente di configurare le assegnazioni side-chain per il plug-in selezionato.

- Per aprire il pannello **Assegnazioni side-chain**, fare clic su **Configura le assegnazioni side-chain** nel pannello di controllo del plug-in.

Sono disponibili i seguenti controlli:

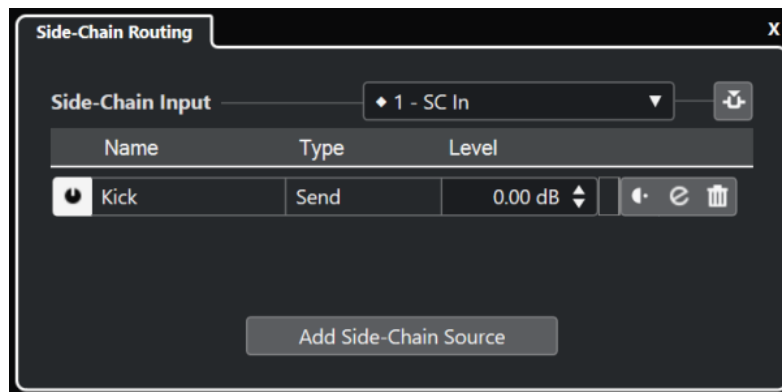

Seleziona l'ingresso side-chain del plug-in

Questo menu a tendina è disponibile solamente se il plug-in supporta più ingressi side-chain. Dal menu a tendina, selezionare l'ingresso per il quale si intende aggiungere una sorgente side-chain. Gli ingressi side-chain del plug-in che sono assegnati a delle sorgenti side-chain vengono indicati da un rombo accanto al nome dell'ingresso. Il numero di ingressi side-chain effettivamente disponibili dipende dal plug-in.

Attiva/disattiva il side-chain

Consente di attivare/disattivare la funzionalità side-chain.

Attiva/disattiva la sorgente di side-chain

Consente di abilitare/disabilitare la sorgente side-chain.

Nome

Visualizza il nome della sorgente side-chain.

Tipo

Visualizza il tipo della sorgente side-chain.

Livello

Consente di regolare il livello della mandata.

Indicatore di livello

Visualizza il livello del volume della traccia in ingresso.

Pre-/Post-fader

Consente di impostare l'insert in posizione pre-fader o post-fader.

Modifica la configurazione dei canali

Apri la finestra **Configurazione dei canali** per la sorgente side-chain selezionata.

Rimuovi la sorgente side-chain

Consente di rimuovere la sorgente side-chain.

Aggiungi una sorgente side-chain

Apri un selettore che consente di aggiungere una sorgente side-chain.

LINK CORRELATI

[Side-chain](#) a pag. 552

[Creazione delle connessioni side-chain da ingressi multipli](#) a pag. 556

Creazione delle connessioni side-chain da ingressi multipli

Per i plug-in che supportano gli ingressi side-chain multipli, è possibile creare delle connessioni side-chain provenienti dagli ingressi side-chain multipli di quel plug-in.

PREREQUISITI

Si sta utilizzando un effetto plug-in che supporta diversi ingressi side-chain, come ad esempio il plug-in **Squasher**.

PROCEDIMENTO

1. Nella **Finestra progetto**, selezionare una traccia audio.
2. Nell'elenco tracce, fare clic su **Modifica la configurazione del canale**.
Si apre la finestra **Configurazione dei canali** relativa al canale audio.
3. Nella sezione **Insert**, fare clic sul primo slot di insert nella scheda **Insert** e, dal selettore, selezionare l'effetto plug-in che supporta gli ingressi side-chain multipli.
L'effetto in insert selezionato viene caricato e attivato e l'audio viene inviato passando attraverso di esso. Si apre quindi il pannello di controllo dell'effetto.
4. Nel pannello di controllo dell'effetto, fare clic su **Configura le assegnazioni side-chain**.
5. Nel pannello **Assegnazioni side-chain**, fare clic su **Seleziona l'ingresso side-chain del plug-in** e, dal menu a tendina, selezionare l'ingresso del plug-in per la sorgente side-chain.
Il numero di ingressi side-chain effettivamente disponibili dipende dal plug-in.
6. Fare clic su **Aggiungi una sorgente side-chain** e selezionare una sorgente dal menu a tendina.
7. Facoltativo: ripetere i passaggi descritti sopra per attivare più ingressi del plug-in.
8. Regolare l'effetto plug-in come desiderato e non dimenticarsi di attivare gli ingressi side-chain corrispondenti.

RISULTATO

Il numero di ingressi side-chain possibili determina il numero di bande che possono essere controllate dalle sorgenti side-chain.

LINK CORRELATI

[Side-chain](#) a pag. 552

[Assegnazioni side-chain](#) a pag. 555

Effetti di dithering

Gli effetti di dithering consentono di controllare il rumore prodotto dagli errori di quantizzazione che possono verificarsi quando si esegue un mixdown verso un valore di risoluzione in bit inferiore.

Il dithering aggiunge un particolare tipo di rumore a un livello estremamente basso per minimizzare l'impatto degli errori di quantizzazione. Questo rumore è difficilmente udibile ed è comunque preferibile alla distorsione causata dagli errori.

Applicazione di effetti di dithering

PROCEDIMENTO

1. Selezionare **Studio > MixConsole**.
 2. Fare clic su **Modifica la configurazione del canale** per il canale di uscita.
 3. Nella sezione **Insert**, fare clic su uno slot degli effetti post-fader, quindi selezionare **Mastering > Lin Dither**.
 4. Nel pannello del plug-in, selezionare un valore di risoluzione in bit per il file di mixdown che si intende creare.
-

LINK CORRELATI

[Esportazione di un mixdown audio](#) a pag. 1360

Effetti esterni

È possibile integrare delle unità effetto esterne nel flusso del segnale del sequencer configurando dei bus di effetti esterni.

Un bus effetti esterno è costituito da una combinazione di uscite (send) e ingressi (return) dell'hardware audio utilizzato, oltre ad alcune impostazioni aggiuntive.

Tutti i bus effetti esterni che sono stati creati sono disponibili nei menu a tendina degli effetti. Se si seleziona un effetto esterno come effetto in insert per una traccia audio, l'audio viene inviato all'uscita audio corrispondente, processato da parte dell'effetto hardware e rimandato indietro attraverso l'ingresso audio specificato.

LINK CORRELATI

[Connessioni audio](#) a pag. 34

[Effetti e strumenti esterni](#) a pag. 45

Pannello di controllo degli effetti

Il pannello di controllo di un effetto consente di configurarne i relativi parametri. I contenuti, la forma e l'aspetto del pannello di controllo dipendono dall'effetto selezionato.

- Per aprire il pannello di controllo di un plug-in, fare clic sul relativo slot.

I seguenti controlli sono disponibili per tutti gli effetti:



- 1 Attiva effetto**
Attiva/Disattiva l'effetto.
- 2 Bypassa effetto**
Consente di bypassare l'effetto.
- 3 Lettura dell'automazione/Scrittura dell'automazione**
Consente di leggere/scrivere l'automazione per le impostazioni relative ai parametri dell'effetto.
- 4 Alterna le configurazioni A/B**
Passa alla configurazione B quando è attiva la configurazione A e viceversa.
- 5 Applica le impostazioni correnti ad A e B**
Copia i parametri dell'effetto della configurazione A nella configurazione B e viceversa.
- 6 Attiva/Disattiva il side-chain**
Consente di attivare/disattivare la funzionalità side-chain.
- 7 Configura le assegnazioni side-chain**
Consente di configurare le assegnazioni side-chain per il plug-in selezionato.
- 8 Browser dei preset**
Apri il browser dei preset, all'interno del quale è possibile selezionare un altro preset.
- 9 Carica il programma precedente/Carica il programma successivo**
Consente di caricare il programma precedente/successivo nel browser dei preset.
- 10 Gestione dei preset**
Apri un menu a tendina che consente di salvare o caricare un preset.
- 11 Aggiungi un'immagine del plug-in VST al rack Media**

Aggiunge un'immagine del plug-in VST al rack **Media**. Questa funzione è disponibile solamente per i plug-in di altri produttori.

12 Menu funzioni

Apre un menu a tendina contenente una serie di funzioni e impostazioni specifiche.

13 Visualizza/Nascondi i controlli rapidi VST

Visualizza/nasconde i controlli rapidi.

14 Stato di blocco dei controlli rapidi focalizzati: Bloccato/Sbloccato

Consente di bloccare il focus dei controlli rapidi sulla finestra dei plug-in.

15 Indicatore dei controlli rapidi focalizzati

Se questo indicatore è illuminato, la finestra dei plug-in ha il focus dei controlli rapidi.

NOTA

Per maggiori informazioni sugli effetti inclusi e sui relativi parametri, consultare il documento separato **Riferimento dei plug-in**.

LINK CORRELATI

[Nascondere/visualizzare i pannelli di controllo degli effetti](#) a pag. 561

Menu contestuale del pannello di controllo degli effetti

Il menu contestuale e il menu **Funzioni** del pannello di controllo degli effetti visualizzano le funzioni e le impostazioni specifiche per gli effetti.

Eeguire una delle seguenti operazioni:

- Fare clic-destro in un'area vuota del pannello di controllo degli effetti.
- Aprire il menu a tendina **Funzioni** nel pannello di controllo degli effetti.

Sono disponibili le seguenti funzioni:

Copia le impostazioni di <nome dell'effetto VST>/Incolla le impostazioni di <nome dell'effetto VST>

Consente di copiare le impostazioni dell'effetto e di incollarle in un altro effetto.

Carica preset/Salva preset

Consente di caricare/salvare un preset.

Preset predefiniti

Consente di definire e salvare un preset predefinito.

Passa alla configurazione A/Passa alla configurazione B

Passa alla configurazione B quando è attiva la configurazione A e viceversa.

Applica le impostazioni correnti ad A e B

Copia i parametri dell'effetto della configurazione A nella configurazione B e viceversa.

Attiva le uscite

Consente di attivare una o più uscite per l'effetto.

Attiva/Disattiva il side-chain

Consente di attivare/disattivare il side-chain per l'effetto.

NOTA

Questa opzione è disponibile solamente per gli effetti VST 3 che supportano le funzionalità side-chain.

Remote Control Editor

Apri il **Remote Control Editor**.

Passa all'Editor generico

Consente di aprire l'editor generico per l'effetto.

Consenti il ridimensionamento della finestra

Consente il ridimensionamento dinamico delle finestre dei plug-in di terze parti in Cubase. Questa funzionalità è utile se si attiva l'opzione **Abilita HiDPI** (solo Windows) nella finestra di dialogo **Preferenze** (pagina **Generale**) e il proprio plug-in non supporta le impostazioni relative ai dpi.

NOTA

La funzione **Consenti il ridimensionamento della finestra** è specifica per i singoli plug-in. Attivarla/disattivarla per ogni plug-in per il quale si intende utilizzarla.

LINK CORRELATI

[Generale](#) a pag. 1490

[Side-chain](#) a pag. 552

Regolazione di precisione delle impostazioni degli effetti

Le impostazioni dei parametri degli effetti possono essere utilizzate come punto di partenza per eseguire ulteriori regolazioni di precisione e per le successive comparazioni delle nuove impostazioni con le impostazioni originali.

PREREQUISITI

Sono stati regolati i parametri per un effetto.

PROCEDIMENTO

1. Nel pannello di controllo dell'effetto, fare clic su **Alterna le configurazioni A/B**.
Viene in tal modo copiata la configurazione iniziale del parametro A nella configurazione B.
 2. Regolare con precisione i parametri dell'effetto.
Queste impostazioni vengono quindi salvate come configurazione B.
-

RISULTATO

È ora possibile passare da una configurazione all'altra facendo clic su **Alterna le configurazioni A/B**. Le due configurazioni possono essere comparate, ulteriormente modificate o è semplicemente possibile tornare alla configurazione A. Le configurazioni A e B vengono salvate col progetto.

DOPO IL COMPLETAMENTO DI QUESTA OPERAZIONE

È possibile copiare le impostazioni tra A e B facendo clic su **Copia A in B**. Queste configurazioni possono essere utilizzate come punto di partenza per eseguire ulteriori regolazioni di precisione.

Nascondere/visualizzare i pannelli di controllo degli effetti

Quando si aggiunge un effetto audio, si apre automaticamente il rispettivo pannello di controllo. I pannelli di controllo possono essere nascosti. Questo contribuisce ad avere una migliore vista d'insieme, nel caso in cui siano stati aggiunti numerosi plug-in al progetto i cui pannelli di controllo occupano un'ampia porzione di spazio su schermo.

PROCEDIMENTO

- Selezionare **Finestra > Nascondi la finestra dei plug-in.**

NOTA

La funzione **Nascondi la finestra dei plug-in** nasconde anche i pannelli di controllo dei VST instrument.

RISULTATO

I pannelli di controllo vengono nascosti e messi in background. Per visualizzarli nuovamente, selezionare **Visualizza le finestre dei plug-in.**

LINK CORRELATI

[Pannello di controllo degli effetti](#) a pag. 558

Chiusura di tutti i pannelli di controllo

Quando si aggiunge un effetto audio, si apre automaticamente il rispettivo pannello di controllo. È possibile chiudere tutti i pannelli di controllo contemporaneamente.

PROCEDIMENTO

- Selezionare **Finestra > Chiudi tutte le finestre dei plug-in.**

NOTA

La funzione **Chiudi tutte le finestre dei plug-in** chiude anche i pannelli di controllo dei VST instrument.

RISULTATO

I pannelli di controllo vengono chiusi.

LINK CORRELATI

[Pannello di controllo degli effetti](#) a pag. 558

Preset degli effetti

I preset degli effetti consentono di salvare le impostazioni dei parametri per un determinato effetto. Gli effetti inclusi dispongono di un'ampia varietà di preset che possono essere caricati, modificati e salvati.

Sono disponibili i seguenti tipi di preset per gli effetti:

- I preset VST per un plug-in rappresentano delle impostazioni dei parametri per un effetto specifico.
- I preset degli insert possono contenere l'intera sezione degli effetti in insert, completa delle impostazioni per ciascun effetto.

I preset degli effetti vengono salvati nella seguente posizione:

- Windows: \Users\\My Documents\VST 3 Presets\\- macOS: /Users/<nome utente>/Library/Audio/Presets/<produttore>\<nome del plug-in>

LINK CORRELATI

[Caricamento dei preset degli effetti](#) a pag. 562

[Caricamento dei preset di insert](#) a pag. 565

Browser dei preset

Il browser dei preset consente di selezionare un preset VST per l'effetto caricato.

- Per aprire il browser dei preset, fare clic sul relativo campo nel pannello di controllo dell'effetto.

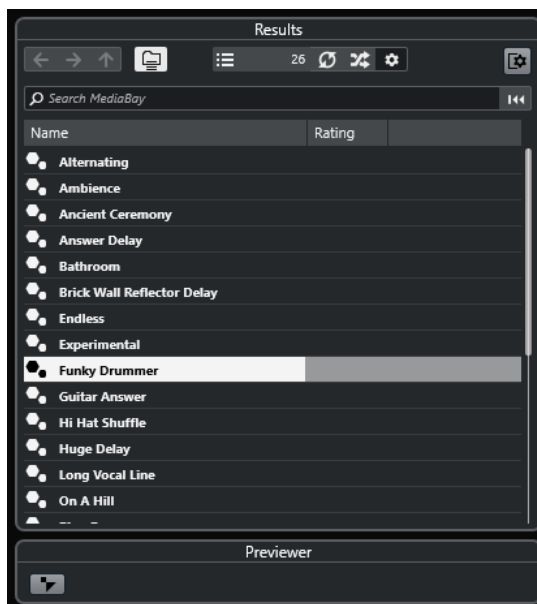

La sezione **Risultati** del browser dei preset riporta un elenco dei preset disponibili per l'effetto selezionato.

Caricamento dei preset degli effetti

La maggior parte degli effetti plug-in VST dispongono di un'ampia varietà di utili preset immediatamente selezionabili.

PREREQUISITI

È stato caricato un effetto, come insert di un canale o in un canale FX, e il pannello di controllo dell'effetto è aperto.

PROCEDIMENTO

1. Fare clic nel browser dei preset che si trova in cima al pannello di controllo.



2. Nella sezione dei **Risultati**, selezionare un preset dall'elenco.
3. Fare doppio-clic per caricare il preset che si desidera applicare.

RISULTATO

Il preset viene caricato.

DOPO IL COMPLETAMENTO DI QUESTA OPERAZIONE

Per tornare al preset che era stato selezionato al momento dell'apertura del browser dei preset, fare clic su **Ritorna all'ultima configurazione**.

Salvataggio dei preset degli effetti

È possibile salvare le proprie impostazioni relative agli effetti sotto forma di preset da utilizzare per usi futuri.

PROCEDIMENTO

1. Aprire il menu a tendina **Gestione preset**.



2. Selezionare **Salva preset.**

Si apre la finestra di dialogo **Salva il preset** di <nome del plug-in>.

3. Nella sezione **Nuovo preset**, inserire un nome per il nuovo preset.

4. Facoltativo: fare clic su **Nuova cartella** per aggiungere una sotto cartella all'interno della cartella del preset dell'effetto.

5. Facoltativo: fare clic su **Visualizza l'Inspector degli attributi** nell'angolo inferiore sinistro della finestra di dialogo e definire gli attributi desiderati per il preset.

6. Fare clic su **OK**.

RISULTATO

Il preset dell'effetto viene salvato.

LINK CORRELATI

[Inspector degli attributi](#) a pag. 796

Salvataggio dei preset degli effetti predefiniti

È possibile salvare le proprie impostazioni dei parametri degli effetti personalizzate sotto forma di preset degli effetti predefiniti. In tal modo è possibile caricare automaticamente queste impostazioni ogni volta che si seleziona l'effetto.

PROCEDIMENTO

1. Aprire il menu a tendina **Gestione preset.**



2. Selezionare **Salva come preset predefinito.**

3. Fare clic su **Sì**.

RISULTATO

Le impostazioni degli effetti vengono salvate sotto forma di preset predefiniti. Ogni volta che si carica l'effetto viene caricato automaticamente il preset predefinito.

Copiare e incollare i preset tra gli effetti

È possibile copiare e incollare i preset degli effetti tra diverse istanze dello stesso plug-in.

PROCEDIMENTO

1. Aprire il pannello di controllo relativo all'effetto che si intende copiare.
 2. Fare clic-destro nel pannello di controllo e selezionare **Copia le impostazioni di <nome del plug-in>** dal menu contestuale.
 3. Aprire un'altra istanza dello stesso effetto.
 4. Fare clic-destro sul pannello di controllo e selezionare **Incolla le impostazioni di <nome del plug-in>** dal menu contestuale.
-

Salvataggio dei preset di insert

È possibile salvare gli insert per un canale sotto forma di un preset di insert, insieme a tutte le impostazioni dei relativi parametri. I preset di insert possono essere applicati a tracce audio, instrument, canale FX o gruppo.

PREREQUISITI

È stata caricata una combinazione di effetti in insert e sono stati configurati i parametri per ciascun effetto.

PROCEDIMENTO

1. Selezionare la traccia.
2. Nell'**Inspector**, aprire la sezione **Insert**.
3. Fare clic-destro sull'intestazione della sezione **Insert** e selezionare **Salva il preset della catena degli effetti**.

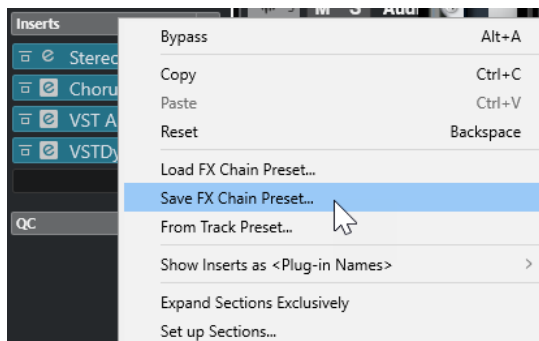

4. Nel pannello **Salva preset della catena degli effetti**, inserire un nome per il nuovo preset nella sezione **Nuovo preset**.
 5. Fare clic su **OK**.
-

RISULTATO

Gli effetti in insert e i relativi parametri vengono salvati sotto forma di preset di insert.

LINK CORRELATI

[Applicazione dei preset delle catene di effetti](#) a pag. 580

Caricamento dei preset di insert

È possibile caricare i preset di insert nei canali audio, gruppo, instrument ed FX.

PREREQUISITI

È stata salvata una combinazione di effetti in insert sotto forma di preset di insert.

PROCEDIMENTO

1. Selezionare la traccia alla quale si intende applicare il nuovo preset.
2. Nell'**Inspector**, aprire la sezione **Insert**.
3. Fare clic-destro sull'intestazione della sezione **Insert** e selezionare **Carica un preset della catena degli effetti**.
4. Selezionare un preset di insert.

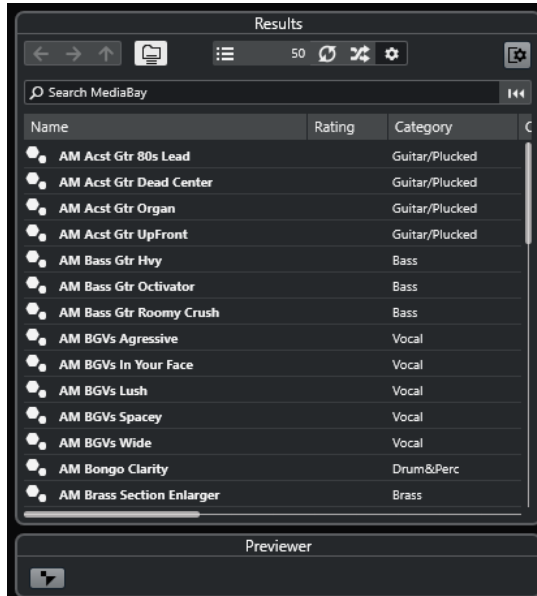

5. Fare doppio-clic per applicare il preset e chiudere il pannello.
-

RISULTATO

Vengono caricati gli effetti del preset di insert e vengono rimossi tutti i plug-in precedentemente caricati per la traccia.

Caricamento delle impostazioni relative agli effetti in insert dai preset delle tracce

È possibile estrarre gli effetti che sono utilizzati in un preset delle tracce e caricarli all'interno della propria sezione degli insert.

PROCEDIMENTO

1. Selezionare la traccia alla quale si intende applicare il nuovo preset.
 2. Nell'**Inspector**, aprire la sezione **Insert**.
 3. Fare clic-destro sull'intestazione della sezione **Insert** e selezionare **Da un preset delle tracce**.
 4. Nel pannello dei preset delle tracce, selezionare il preset che contiene gli effetti in insert che si desidera caricare.
 5. Fare doppio-clic per caricare gli effetti e chiudere il pannello.
-

RISULTATO

Vengono caricati gli effetti utilizzati nel preset delle tracce.

LINK CORRELATI

[Preset delle tracce](#) a pag. 229

Finestra Informazioni sui componenti di sistema

La finestra **Informazioni sui componenti di sistema** elenca tutti i plug-in MIDI, i plug-in dei codec audio, i plug-in del programma, i plug-in di importazione/esportazione del progetto e i plug-in del sistema virtuale dei file disponibili.

- Per aprire la finestra **Informazioni sui componenti di sistema**, selezionare **Studio > Più opzioni > Informazioni sui componenti di sistema**.

Instances	Name	Architecture	Vendor	File
✓ -	Arpache 5	x64	Steinberg Media Technologies	Cubase13.exe
✓ -	Arpache SX	x64	Steinberg Media Technologies	Cubase13.exe
✓ -	Auto LFO	x64	Steinberg Media Technologies	Cubase13.exe
✓ -	Beat Designer	x64	Steinberg Media Technologies	Cubase13.exe
✓ -	Chorder	x64	Steinberg Media Technologies	Cubase13.exe
✓ -	Compressor	x64	Steinberg Media Technologies	Cubase13.exe
✓ -	Context Gate	x64	Steinberg Media Technologies	Cubase13.exe
✓ -	Density	x64	Steinberg Media Technologies	Cubase13.exe
✓ -	Micro Tuner	x64	Steinberg Media Technologies	Cubase13.exe
✓ -	MIDI Control	x64	Steinberg Media Technologies	Cubase13.exe
✓ -	MIDI Echo	x64	Steinberg Media Technologies	Cubase13.exe
✓ 1	MIDI Modifiers	x64	Steinberg Media Technologies	Cubase13.exe
✓ -	MIDI Monitor	x64	Steinberg Media Technologies	Cubase13.exe
✓ -	No Effect	x64	Steinberg Media Technologies	Cubase13.exe
✓ -	Note To CC	x64	Steinberg Media Technologies	Cubase13.exe
✓ -	Quantizer	x64	Steinberg Media Technologies	Cubase13.exe
✓ -	StepDesigner	x64	Steinberg Media Technologies	stepdesigner.dl
✓ -	Transformer	x64	Steinberg Media Technologies	Cubase13.exe

Sono disponibili le seguenti colonne:

Attivo

Consente di attivare o disattivare un plug-in.

Istanze

Il numero di istanze di un plug-in utilizzate in Cubase.

Nome

Il nome del plug-in.

Architettura

L'architettura del plug-in.

Produttore

Il produttore del plug-in.

File

Il nome del plug-in, inclusa l'estensione del nome file.

Percorso

Il percorso in cui si trova il file del plug-in.

Categoria

La categoria di ciascun plug-in.

Versione

La versione del plug-in.

SDK

La versione del protocollo VST che è compatibile con il plug-in.

Aggiorna (disponibile solamente per i plug-in MIDI)

Esegue una nuova scansione delle cartelle dei plug-in designate, per aggiornare le informazioni sui componenti di sistema.

Gestione dei componenti di sistema nella finestra Informazioni sui componenti di sistema

- Per rendere un plug-in disponibile per la selezione all'interno del programma, attivarlo nella colonna di sinistra.
Solamente i plug-in attivati vengono visualizzati nei selettori degli effetti.
- Per vedere dove è utilizzato un determinato plug-in, fare clic nella colonna **Istanze**.

NOTA

Un plug-in potrebbe essere in uso anche se non è attivato nella colonna di sinistra. La colonna di sinistra determina soltanto se il plug-in sarà o meno visibile nei selettori degli effetti.

Esportazione di file di informazioni sui componenti di sistema

Per scopi di archiviazione o per la risoluzione di problemi, è possibile salvare le informazioni sui componenti di sistema sotto forma di file XML.

- Il file sui componenti di sistema contiene una serie di informazioni sui plug-in installati/disponibili, sulla relativa versione, sul fornitore, ecc.
- Il file .xml può essere aperto in qualsiasi applicazione editor che supporta il formato XML.

NOTA

La funzione di esportazione non è disponibile per i plug-in del programma.

PROCEDIMENTO

1. Fare clic-destro al centro della finestra **Informazioni sui componenti di sistema** e selezionare **Esporta**.
 2. Nella finestra di dialogo, specificare un nome e una posizione per il file di esportazione.
 3. Fare clic su **Salva** per esportare il file.
-

Processamento diretto offline

La funzione **Processamento diretto offline** consente di aggiungere in maniera istantanea degli effetti plug-in e dei processi audio agli eventi audio, alle clip o agli intervalli selezionati, senza distruggere l'audio originale.

L'applicazione di effetti offline è una pratica comune nelle attività di modifica dei dialoghi e nel sound design. Il processamento offline presenta numerosi vantaggi rispetto all'applicazione di effetti in tempo reale:

- Il flusso di lavoro si basa sulle clip. Ciò consente di applicare effetti diversi agli eventi presenti sulla stessa traccia.
- La **MixConsole** può essere mantenuta libera da effetti in insert e modifiche dei parametri. Ciò rende più semplice il successivo mixaggio da parte di un altro operatore su un sistema differente.
- Il carico sulla CPU è decisamente inferiore.

La funzione **Processamento diretto offline** consente di annullare qualsiasi modifica relativa agli effetti plug-in e ai processi audio, in qualsiasi punto e in ogni momento si desideri. È sempre possibile tornare alla versione originale, non processata, dell'audio. Questo grazie al fatto che il processamento non va ad agire sui file audio veri e propri.

Se si processa un evento, una clip o un intervallo di selezione, avviene quanto segue:

- Viene creato un nuovo file audio nella cartella **Edits** all'interno della cartella di progetto. Questo file contiene l'audio processato; ad esso fa riferimento la sezione processata della clip audio.
- Il file originale rimane immutato. Le sezioni non processate continuano a fare riferimento a questo file.

Tutte le operazioni di processamento offline applicate vengono salvate con il progetto e possono ancora essere modificate dopo la riapertura del progetto. Le operazioni della finestra **Processamento diretto offline** per l'audio selezionato rimangono memorizzate negli archivi traccia e nei backup del progetto.

Il processamento viene sempre applicato alla selezione. La selezione può includere uno o più eventi nella **Finestra progetto** o nell'**Editor delle parti audio**, una clip audio nel **Pool**, oppure uno o più intervalli di selezione nella **Finestra progetto** o nell'**Editor dei campioni**. Se una selezione è più breve rispetto al file audio, viene processato solamente l'intervallo selezionato.

Se si seleziona un evento che rappresenta una copia condivisa e che fa quindi riferimento a una clip utilizzata da altri eventi nel progetto, è possibile decidere come procedere:

- Selezionare **Continua** per processare tutte le copie condivise.
- Selezionare **Nuova versione** per processare solamente l'evento selezionato.

NOTA

Questa funzione ha effetto solamente se è selezionata l'opzione **Apri la finestra di dialogo delle opzioni** per l'impostazione **In caso di processamento di clip condivise** all'interno della finestra di dialogo **Preferenze** (pagina **Modifica—Audio**).

LINK CORRELATI

[Modifica dei processi](#) a pag. 581

[Applicazione del processamento offline in maniera permanente](#) a pag. 583

[Modifica - Audio](#) a pag. 1479

[Flusso di lavoro del processamento diretto offline](#) a pag. 570

[Finestra Processamento diretto offline](#) a pag. 571

Flusso di lavoro del processamento diretto offline

È possibile eseguire delle operazioni di processamento offline all'interno della finestra **Processamento diretto offline**. La finestra visualizza sempre il processamento dell'audio selezionato.

Quando si aggiunge o si modifica il processamento offline, si applica quanto segue:

- Il processamento può essere aggiunto aggiungendo dei plug-in o dei processi audio. È inoltre possibile aggiungere dei preset delle catene degli effetti, preset delle tracce o preferiti degli effetti all'interno della finestra **Processamento diretto offline**, oppure trascinare i plug-in o le catene di plug-in dal rack **Insert** o dal rack **Media**.
- Se si aggiunge un effetto plug-in o un processo, vengono caricate le ultime impostazioni dei parametri utilizzate. È possibile ripristinarne le impostazioni predefinite facendo clic su **Ripristina i valori predefiniti**.
- Tutte le modifiche vengono istantaneamente applicate all'audio.

NOTA

È possibile modificare questo comportamento disattivando la funzione **Applica automaticamente** nella finestra **Processamento diretto offline**. Questo può rendersi necessario se si lavora con eventi di durata elevata o se si utilizzano dei plug-in dotati di funzione di apprendimento.

-
- Se si modificano dei parametri o si rimuovono dei processi, questo si riflette istantaneamente sull'audio.
 - Mentre è in esecuzione un processo si ottiene un riscontro visivo.

NOTA

È possibile aggiungere, modificare o eliminare degli effetti plug-in o dei processi audio in qualsiasi momento, anche mentre è in esecuzione un processo. Viene immediatamente avviato un nuovo processo di rendering.

-
- È possibile annullare e ripetere tutte le operazioni eseguite nella finestra **Processamento diretto offline** utilizzando i comandi **Ctrl/Cmd - Z** o **Shift - Ctrl/Cmd - Z**.
 - Se un evento è bloccato, non è possibile modificarlo nella finestra **Processamento diretto offline**.
 - È possibile applicare all'audio tutte le operazioni di processamento offline in maniera permanente.
 - Se si carica un progetto con delle operazioni di processamento offline relative a effetti plug-in o processi audio che non sono disponibili sul proprio computer, questi processi sono indicati con la dicitura **Non disponibile** nella finestra **Processamento diretto offline**.

LINK CORRELATI

[Finestra Processamento diretto offline](#) a pag. 571

[La funzione Applica automaticamente](#) a pag. 571

[Comandi da tastiera per il processamento diretto offline](#) a pag. 593

[Bloccare gli eventi](#) a pag. 265

[Applicazione del processamento offline in maniera permanente](#) a pag. 583

La funzione **Applica automaticamente**

Quando si aggiungono o si modificano degli effetti plug-in o dei processi audio, il processamento viene applicato all'audio per impostazione predefinita. Se si lavora con degli eventi di durata elevata o se si utilizzano dei plug-in dotati di funzioni di apprendimento, è possibile disattivare la funzione **Applica automaticamente**.

Se la funzione **Applica automaticamente** è disattivata, si applicano le seguenti regole:

- Per applicare un processo all'audio fare clic su **Applica** o utilizzare il comando da tastiera corrispondente.

NOTA

Se la finestra **Processamento diretto offline** ha il focus, per applicare il processo è anche possibile premere **Invio**.

- Fare clic su **Ignora** o utilizzare il comando da tastiera corrispondente per annullare il processo.

IMPORTANTE

I processi audio privi di parametri regolabili, come ad esempio **Inversione** o **Silenzio**, vengono applicati immediatamente all'audio, anche se l'opzione **Applica automaticamente** è disattivata.

LINK CORRELATI

[Applicazione di effetti plug-in dotati di funzione di apprendimento](#) a pag. 577

[Comandi da tastiera](#) a pag. 1438

[Processi audio integrati](#) a pag. 584

Finestra **Processamento diretto offline**

La finestra **Processamento diretto offline** consente di aggiungere, modificare o eliminare dei processi audio in maniera istantanea per uno o più eventi, clip o intervalli di selezione, tutto in un'unica finestra. È inoltre possibile annullare qualsiasi operazione di processamento audio effettuata, in qualsiasi punto e in qualsiasi ordine si desideri.

Per aprire la finestra **Processamento diretto offline**, eseguire una delle seguenti operazioni:

- Selezionare **Audio > Processamento diretto offline**.
- Premere **F7**.
- Nella barra degli strumenti della **Finestra progetto**, fare clic su **Apri la finestra Processamento diretto offline**.
- Selezionare **Audio > Processi** e, dal sotto menu, selezionare un processo.

NOTA

I processi privi di impostazioni regolabili per i parametri, come ad esempio il processo **Silenzio**, non causano l'apertura della finestra **Processamento diretto offline** quando vengono applicati dal menu o utilizzando un comando da tastiera.

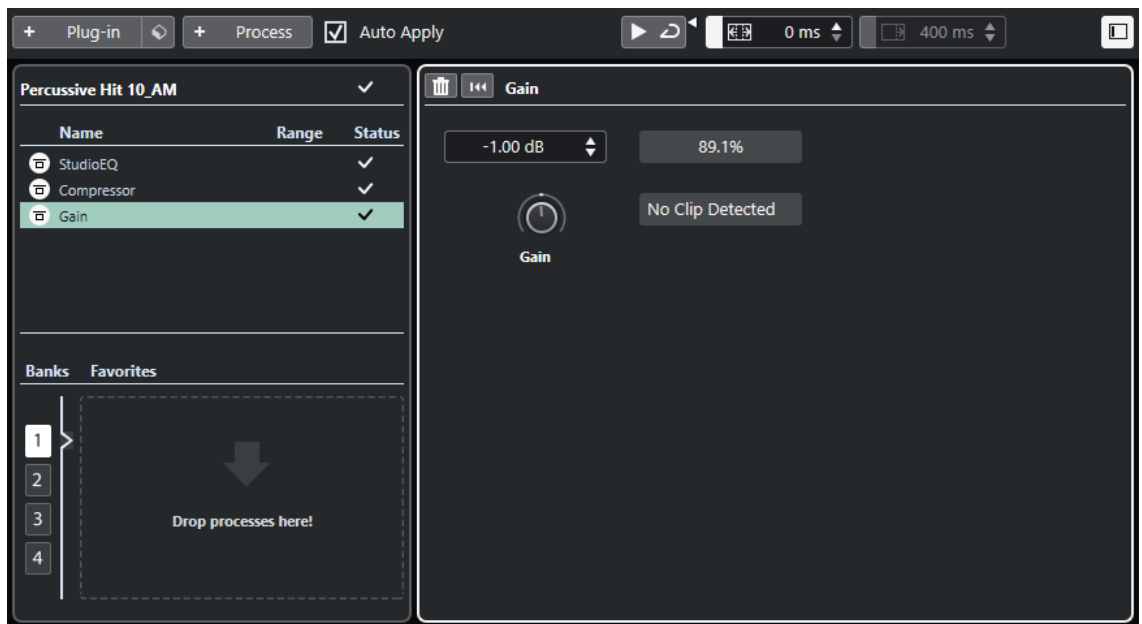

Nella finestra **Processamento diretto offline**, sono disponibili le seguenti opzioni e impostazioni:

Barra degli strumenti

Consente di aggiungere un processo audio, di ascoltare l'audio con le modifiche correnti e di definire delle impostazioni globali per il processamento offline.

Elenco dei processi

Elenca tutti gli effetti plug-in e i processi audio integrati che vengono aggiunti all'evento, alla clip, o all'intervallo selezionati. È possibile bypassare gli elementi presenti in questo elenco. Un'icona a destra di ciascun processo mostra il relativo stato.

Se viene processato solamente un intervallo di un evento selezionato, ciò viene indicato da un'icona a forma d'onda nella colonna **Intervallo**.

Se sono selezionati più eventi o clip processati, la colonna **Numero** indica quante istanze di ciascun processo sono utilizzate nell'intera selezione.

È possibile copiare o tagliare dei processi con tutte le relative impostazioni e incollarli in altri eventi, clip o intervalli, eliminarli, oppure rendere permanenti i processi offline utilizzando il menu contestuale.

Se un processo non è disponibile sul proprio computer, esso viene indicato come **Non disponibile**.

Pannello dei processi

Consente di modificare, reinizializzare o eliminare l'effetto plug-in o il processo audio selezionati.

I comandi **Applica** e **Ignora** consentono di applicare manualmente all'audio un nuovo effetto plug-in, un processo audio o una modifica ai parametri, oppure di ignorare queste operazioni.

NOTA

- Se la funzione **Applica automaticamente** è attivata, i pulsanti **Applica** e **Ignora** non sono disponibili.
- I parametri degli effetti dei plug-in sono descritti nel dettaglio nel documento separato **Riferimento dei plug-in**.

Preferiti

Consentono di aggiungere e gestire singoli processi o processi in modalità batch con impostazioni dei parametri dedicate. È possibile creare fino a 36 preferiti, disponibili su 4 diversi banchi.

LINK CORRELATI

[Applicazione del processamento](#) a pag. 575

[Bypassare i processi](#) a pag. 583

[Copia e incollaggio dei processi](#) a pag. 583

[Preferiti](#) a pag. 577

[Processamento batch](#) a pag. 579

[Applicazione del processamento offline in maniera permanente](#) a pag. 583

[Applicazione del processamento a più eventi](#) a pag. 576

[La funzione Applica automaticamente](#) a pag. 571

[Barra degli strumenti della finestra Processamento diretto offline](#) a pag. 573

Barra degli strumenti della finestra Processamento diretto offline

La barra degli strumenti della finestra **Processamento diretto offline** consente di applicare un processo audio, di ascoltare l'audio con le modifiche correnti e di definire delle impostazioni globali per il processamento offline.

Nella barra degli strumenti sono disponibili le seguenti opzioni e impostazioni:

Aggiungi processi

Aggiungi plug-in

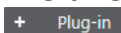

Consente di aggiungere un effetto plug-in all'evento o alla clip selezionati.

Seleziona preset



Consente di selezionare un preset di un plug-in.

Aggiungi processo

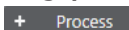

Consente di aggiungere un processo audio integrato all'evento o alla clip selezionati.

Opzioni della funzione 'Applica'

Applica automaticamente

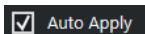

Se questa opzione è attivata e si aggiunge o si modifica un effetto plug-in o un processo audio, questo viene immediatamente renderizzato in audio e aggiunto all'elenco dei processi nell'area sinistra della finestra **Processamento diretto offline**.

Se è disattivata, è possibile apportare le modifiche desiderate nel pannello del processo senza renderizzarle immediatamente. Per aggiungere l'effetto plug-in o il processo audio scelti all'elenco dei processi, oppure per applicare delle modifiche ai parametri di un processo che è già stato aggiunto, fare clic su **Applica**. Per ignorare un effetto plug-in, un processo audio o una modifica ai parametri, fare clic su **Ignora**.

NOTA

- La funzione **Applica automaticamente** per la renderizzazione istantanea è adatta alla maggior parte dei tipi di flusso di lavoro. Tuttavia, se si lavora con degli eventi di durata elevata, si consiglia di disattivarla.

Divisore sinistro

Divisore sinistro

Gli strumenti di lavoro posizionati a sinistra del divisore sono sempre visualizzati.

Anteprima

Anteprima



Consente di ascoltare l'audio selezionato con tutti i processi applicati, dalla cima dell'elenco dei processi fino al processo selezionato. Tutti i processi al di sotto del processo selezionato vengono ignorati durante la riproduzione.

Per bypassare il processo selezionato per l'anteprima, premere **Alt/Opt** e fare clic su **Ascolto**.

Ascolto in loop



Esegue la riproduzione in loop fino a quando si disattiva il pulsante **Ascolto**.

Volume di ascolto



Consente di regolare il volume.

Intervallo di processamento

Attiva 'Estendi l'intervallo di processamento'



Permette di estendere l'intervallo di processamento oltre i bordi sinistro e destro dell'evento, consentendo di ampliare l'evento in un secondo momento mantenendo il processo applicato.

Coda

Attiva la coda

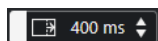

Consente di aggiungere un determinato lasso di tempo alla fine dei file renderizzati. In tal modo, i riverberi o i delay possono eseguire un completo e naturale fade-out.

Divisore destro

Divisore destro

Gli strumenti di lavoro posizionati a destra del divisore sono sempre visualizzati.

Controlli dell'area della finestra

Visualizza/Nascondi l'area sinistra



Visualizza/Nasconde l'area sinistra della finestra **Processamento diretto offline** che contiene l'elenco dei processi.

NOTA

Questa impostazione viene applicata a livello globale.

LINK CORRELATI

[La funzione Applica automaticamente](#) a pag. 571

[Estensione dell'intervallo di processamento](#) a pag. 580

[Coda](#) a pag. 581

Applicazione del processamento

È possibile aggiungere dei processi a uno o più eventi, clip, o intervalli nella finestra **Processamento diretto offline**. Sono inclusi gli effetti plug-in, i processi audio e le operazioni eseguibili all'interno dell'**Editor dei campioni**, come **Taglia**, **Incolla**, **Elimina** e l'utilizzo dello strumento **Disegna**.

La funzione **Applica automaticamente** per la renderizzazione istantanea è adatta alla maggior parte dei tipi di flusso di lavoro. Tuttavia, se si lavora con degli eventi di durata elevata o se si utilizzano dei plug-in dotati di funzione di apprendimento, considerare la possibilità di disattivarla.

PROCEDIMENTO

1. Eseguire una delle seguenti operazioni:
 - Selezionare un evento o un intervallo nella **Finestra progetto**.
 - Selezionare una clip nel **Pool**.
 - Selezionare un intervallo nell'**Editor dei campioni**.
 - Selezionare un evento o un intervallo nell'**Editor delle parti audio**.
2. Selezionare **Audio > Processamento diretto offline**.
3. Eseguire una delle seguenti operazioni:
 - Nella barra degli strumenti della finestra **Processamento diretto offline**, fare clic su **Aggiungi processo** e selezionare un processo audio.
 - Nella barra degli strumenti della finestra **Processamento diretto offline**, fare clic su **Aggiungi plug-in** e selezionare un effetto plug-in.
 - Nel rack **Media**, fare clic sul riquadro **Effetti VST**, selezionare una effetto plug-in e trascinarlo nell'elenco dei processi nell'area sinistra.

IMPORTANTE

- È possibile selezionare per il processamento offline tutti i plug-in VST installati. Tuttavia, non tutti i plug-in sono adatti a questo scopo.
- Se si applica un effetto stereo a del materiale audio mono, viene utilizzato solo il lato sinistro dell'uscita stereo dell'effetto.

L'effetto plug-in o il processo audio selezionati vengono aggiunti all'elenco dei processi.

4. Attivare la funzione **Ascolto** e apportare le modifiche desiderate nel pannello del processo. Mentre è in esecuzione un processo si ottiene un riscontro visivo. Anche se un processo non è terminato, è possibile attivare comunque la funzione **Ascolto** in qualsiasi momento.

5. Facoltativo: se la funzione **Applica automaticamente** è disattivata, scegliere se si intende applicare il processo all'audio o ignorarlo.
- Fare clic su **Applica** per aggiungere l'effetto plug-in o il processo audio all'elenco dei processi e renderizzarlo in audio.
 - Fare clic su **Ignora** per ignorare l'effetto plug-in o il processo audio. Il pannello del processo viene svuotato.
-

RISULTATO

L'effetto plug-in o il processo audio vengono renderizzati in audio.

Nella **Finestra progetto**, nel **Pool** o nell'**Editor delle parti audio** viene visualizzato un simbolo di forma d'onda per gli eventi processati.

Applicazione del processamento a più eventi

La funzione **Processamento diretto offline** consente di aggiungere effetti plug-in o processi audio integrati a più eventi in un unico passaggio. È anche possibile modificare o eliminare il processamento per più eventi contemporaneamente.

- Per applicare dei plug-in o dei processi audio a più eventi, selezionare l'audio desiderato e aggiungere, modificare o eliminare il processo scelto.

Se si selezionano più eventi, la colonna **Numero** dell'elenco dei processi visualizza il numero di istanze di ciascun processo utilizzate nell'intera selezione audio. I processi presenti nell'elenco dei processi sono disposti in ordine alfabetico.

NOTA

L'applicazione di effetti plug-in a più eventi che presentano configurazioni dei canali differenti potrebbe generare risultati indesiderati a seconda del plug-in utilizzato.

NOTA

Nella finestra di dialogo **Processamento diretto offline** è anche possibile impostare il processamento audio di più clip nel **Pool** contemporaneamente.

LINK CORRELATI

[Processi audio integrati](#) a pag. 584

[Finestra Processamento diretto offline](#) a pag. 571

Applicazione di effetti in insert come processi offline

È possibile applicare come processi offline gli effetti audio dagli slot di insert della **MixConsole** o dell'**Inspector**, oppure intere catene di plug-in con le relative configurazioni correnti dei parametri.

PREREQUISITI

Il proprio progetto contiene delle tracce con degli effetti audio plug-in in insert.

PROCEDIMENTO

1. Selezionare un evento audio, una clip o un intervallo.
2. Selezionare **Audio > Processamento diretto offline**.
3. Eseguire una delle seguenti operazioni:

- Nella **MixConsole** o nell'**Inspector**, fare clic su uno slot di **Insert** con un plug-in caricato e trascinare il plug-in nell'elenco dei processi della finestra **Processamento diretto offline**.
- Nella **MixConsole**, fare clic sull'intestazione della sezione **Insert** e trascinare l'intera sezione con tutti i plug-in caricati nell'elenco dei processi della finestra **Processamento diretto offline**.

NOTA

L'effetto plug-in o l'intera catena di plug-in vengono immediatamente aggiunti all'elenco dei processi, anche se la funzione **Applica automaticamente** è disattivata.

RISULTATO

L'effetto plug-in o l'intera catena di plug-in vengono renderizzati in audio con le relative impostazioni dei parametri correnti.

Applicazione di effetti plug-in dotati di funzione di apprendimento

È possibile "istruire" un effetto plug-in dotato di funzione di apprendimento, ad esempio un plug-in di noise reduction (riduzione del rumore).

PROCEDIMENTO

1. Selezionare un intervallo audio che si desidera utilizzare per istruire il plug-in relativamente allo spettro del rumore. È possibile ad esempio utilizzare una pausa che contiene solamente del rumore.
 2. Nella finestra **Processamento diretto offline**, disattivare la funzione **Applica automaticamente**.
 3. Aggiungere il plug-in di noise reduction e attivare la relativa modalità di apprendimento.
 4. Nella barra degli strumenti della finestra **Processamento diretto offline**, attivare la funzione **Ascolto in loop**.
 5. Attivare la funzione **Ascolto**.
 6. Dopo aver istruito il plug-in, disattivare la relativa modalità di apprendimento.
 7. Disattivare la funzione **Ascolta**.
 8. Fare clic su **Ignora**.
La riduzione del rumore non viene applicata in questo specifico punto ma il plug-in memorizza le impostazioni dei parametri per lo spettro del rumore appreso.
 9. Selezionare l'intero evento.
 10. Nella finestra **Processamento diretto offline**, aggiungere il plug-in di noise reduction e fare clic su **Applica**, oppure utilizzare il comando da tastiera corrispondente.
-

RISULTATO

La riduzione del rumore viene applicata all'intero evento con le impostazioni dei parametri correnti.

Preferiti

Per i plug-in o i processi audio utilizzati più di frequente è possibile creare dei preferiti nella finestra **Processamento diretto offline**.

I preferiti consentono di applicare istantaneamente all'audio selezionato uno o più plug-in e processi audio con impostazioni dei parametri dedicate. È possibile creare fino a 36 preferiti in 4 diversi banchi, trascinando i plug-in e i processi audio desiderati nella sezione dei preferiti che si trova sotto l'elenco dei processi.

LINK CORRELATI

[Creazione dei preferiti](#) a pag. 578

[Applicazione del processamento tramite i preferiti](#) a pag. 579

[Processamento batch](#) a pag. 579

Creazione dei preferiti

Nella finestra **Processamento diretto offline** è possibile creare dei preferiti per i plug-in utilizzati più di frequente, con impostazioni dei parametri dedicate.

PREREQUISITI

L'elenco dei processi contiene i plug-in o i processi audio con le relative impostazioni dei parametri che si desidera salvare come preferiti.

PROCEDIMENTO

1. Facoltativo: nella sezione dei preferiti, selezionare un banco.
2. Eseguire una delle seguenti operazioni:
 - Nell'elenco dei processi, selezionare uno o più processi e trascinarli nella sezione dei preferiti.

NOTA

Se si trascinano più processi, è necessario inserire un nome per il batch nella finestra **Nuovo batch**.

-
- Nel rack **Media**, fare clic sul riquadro **Effetti VST**, selezionare un effetto plug-in e trascinarlo nella sezione dei preferiti.

RISULTATO

Viene creato un singolo preferito o un batch di preferiti nel banco selezionato all'interno della sezione dei preferiti.

DOPO IL COMPLETAMENTO DI QUESTA OPERAZIONE

È possibile rinominare o eliminare il preferito o il batch tramite il menu contestuale.

LINK CORRELATI

[Processamento batch](#) a pag. 579

Creazione di preferiti dagli effetti in insert

È possibile utilizzare gli effetti audio dagli slot di insert della **MixConsole** o dell'**Inspector**, oppure intere catene di plug-in con le relative configurazioni correnti dei parametri per creare dei preferiti nella finestra **Processamento diretto offline**.

PREREQUISITI

Il proprio progetto contiene delle tracce con degli effetti audio plug-in in insert.

PROCEDIMENTO

1. Selezionare un evento audio, una clip o un intervallo.

2. Selezionare **Audio > Processamento diretto offline**.
 3. Eseguire una delle seguenti operazioni:
 - Nella **MixConsole** o nell'**Inspector**, fare clic su uno slot di **Insert** con un plug-in caricato e trascinare il plug-in nella sezione dei preferiti della finestra **Processamento diretto offline**.
 - Nella **MixConsole**, fare clic sull'intestazione della sezione **Insert** e trascinare l'intera sezione con tutti i plug-in caricati nella sezione dei preferiti della finestra **Processamento diretto offline**.
Se si trascinano più processi, è necessario inserire un nome per il batch nella finestra **Nuovo batch**.
-

RISULTATO

Viene creato un singolo preferito o un batch di preferiti nel banco selezionato all'interno della sezione dei preferiti.

DOPO IL COMPLETAMENTO DI QUESTA OPERAZIONE

È possibile rinominare o eliminare il preferito o il batch tramite il menu contestuale.

Applicazione del processamento tramite i preferiti

I preferiti consentono di applicare in maniera istantanea dei processi a uno o più eventi, clip o intervalli.

NOTA

Se si applicano degli effetti plug-in o dei processi audio facendo clic su un preferito, il processamento viene renderizzato istantaneamente in audio, anche se l'opzione **Applica automaticamente** è disattivata.

PROCEDIMENTO

1. Selezionare uno o più eventi.
 2. Nella finestra **Processamento diretto offline**, fare clic su un preferito.
-

RISULTATO

Il plug-in, il processo audio o il processo in modalità batch corrispondenti vengono immediatamente applicati all'audio.

LINK CORRELATI

[Preferiti](#) a pag. 577

[La funzione Applica automaticamente](#) a pag. 571

[Processamento batch](#) a pag. 579

Processamento batch

La finestra **Processamento diretto offline** consente di salvare sotto forma di batch più effetti plug-in o processi audio con impostazioni dedicate all'interno della sezione **Preferiti** e di applicare questi batch con un solo clic. È anche possibile applicare come batch i preset delle catene di effetti o gli effetti in insert dei preset delle tracce.

- È possibile creare dei batch trascinando più processi dall'elenco dei processi alla sezione dei preferiti.
- È possibile applicare un batch all'audio facendo clic sul preferito corrispondente.

- È possibile applicare come batch i preset delle catene di effetti o gli effetti in insert dei preset delle tracce facendo clic su **Seleziona preset** nella barra degli strumenti della finestra **Processamento diretto offline**.

NOTA

- I batch vengono applicati immediatamente all'audio, anche se l'opzione **Applica automaticamente** è disattivata.
 - I batch vengono salvati globalmente.
 - Se i batch contengono degli effetti plug-in che non sono disponibili sul proprio computer, questi batch vengono applicati senza tali plug-in.
-

LINK CORRELATI

[Creazione dei preferiti](#) a pag. 578

[Applicazione del processamento tramite i preferiti](#) a pag. 579

[Applicazione dei preset delle catene di effetti](#) a pag. 580

[La funzione Applica automaticamente](#) a pag. 571

Applicazione dei preset delle catene di effetti

È possibile importare i preset delle catene di effetti o gli effetti in insert dei preset delle tracce e applicarli come processi in modalità batch.

NOTA

I batch vengono applicati immediatamente all'audio, anche se l'opzione **Applica automaticamente** è disattivata.

PROCEDIMENTO

1. Nella barra degli strumenti della finestra **Processamento diretto offline**, fare clic su **Seleziona preset** e caricare un preset delle catene di effetti o un effetto in insert da un preset delle tracce.
 2. Dal selettore, selezionare un preset delle catene di effetti o un preset delle tracce.
-

RISULTATO

Gli effetti del preset della catena di effetti o del preset delle tracce vengono istantaneamente applicati all'audio.

LINK CORRELATI

[La funzione Applica automaticamente](#) a pag. 571

[Salvataggio dei preset di insert](#) a pag. 565

[Preset delle tracce](#) a pag. 229

Estensione dell'intervallo di processamento

È possibile estendere l'intervallo di processamento oltre i bordi sinistro e destro di un evento audio.

Quando si aggiunge un processo a un evento, per impostazione predefinita viene processata solamente la parte della clip audio che corrisponde all'evento. Se si estende l'intervallo di processamento, viene processato anche un intervallo aggiuntivo specificato della clip, prima e dopo i bordi dell'evento. Questo consente di allargare l'evento anche dopo l'applicazione del processo.

- Per estendere l'intervallo di processamento, fare clic su **Attiva 'Estendi l'intervallo di processamento'** nella barra degli strumenti della finestra **Processamento diretto offline** e specificare un valore in millisecondi.

NOTA

- Affinché questa funzione abbia effetto, deve essere disponibile dell'audio al di fuori dei bordi dell'evento.
 - Questa impostazione agisce in maniera globale per tutti gli eventi.
 - Non è possibile utilizzare le funzioni **Attiva 'Estendi l'intervallo di processamento'** e **Attiva la coda** contemporaneamente.
-

LINK CORRELATI

[Coda](#) a pag. 581

Coda

È possibile aggiungere un determinato intervallo di tempo (coda) alla fine dell'audio renderizzato quando si applicano degli effetti plug-in.

L'aggiunta di una coda evita che un riverbero o un delay vengano tagliati in maniera innaturale. La coda viene aggiunta alla fine dell'evento e l'evento viene automaticamente ridimensionato.

- Per aggiungere una coda quando si applica un effetto plug-in, fare clic su **Attiva la coda** nella barra degli strumenti della finestra **Processamento diretto offline** e specificare un valore in millisecondi.

NOTA

- Questa impostazione agisce in maniera globale per tutti gli eventi.
 - La coda viene aggiunta solamente se si aggiungono degli effetti plug-in. Se si aggiungono dei processi audio, ad esempio il processo **Guadagno**, non viene aggiunta nessuna coda.
 - Se si aggiunge una coda a un evento che è stato in precedenza ridimensionato manualmente, la coda viene aggiunta ma la durata dell'evento non viene regolata automaticamente. L'evento deve quindi essere adattato manualmente. In questo caso, la coda viene miscelata con la clip audio sottostante.
 - Non è possibile utilizzare le funzioni **Attiva 'Estendi l'intervallo di processamento'** e **Attiva la coda** contemporaneamente.
-

LINK CORRELATI

[Opzioni di ridimensionamento degli eventi](#) a pag. 254

[Estensione dell'intervallo di processamento](#) a pag. 580

Modifica dei processi

È possibile eliminare o modificare alcuni o tutti i processi da una clip all'interno della finestra **Processamento diretto offline**. Sono compresi i processi audio del menu a tendina **Processi**, qualsiasi effetto plug-in applicato e le operazioni eseguibili nell'**Editor dei campioni**, come ad esempio **Taglia**, **Incolla**, **Elimina** e le operazioni di disegno mediante lo strumento **Disegna**.

La funzione **Applica automaticamente** per la renderizzazione istantanea è adatta alla maggior parte dei tipi di flusso di lavoro. Tuttavia, se si lavora con degli eventi di durata elevata o se si utilizzano dei plug-in dotati di funzione di apprendimento, considerare la possibilità di disattivarla.

PROCEDIMENTO

1. Eseguire una delle seguenti operazioni:

- Selezionare l'evento processato nella **Finestra progetto** o nell'**Editor delle parti audio**.

NOTA

Nella **Finestra progetto** o nell'**Editor delle parti audio**, gli eventi processati sono indicati da un simbolo di forma d'onda nell'angolo superiore-destro.

- Selezionare la clip processata dal **Pool**.

NOTA

All'interno del **Pool**, le clip processate sono indicate da un simbolo di forma d'onda nella colonna **Stato**.

- Selezionare l'intervallo processato nell'**Editor dei campioni**.

2. Selezionare **Audio > Processamento diretto offline**.

3. Nell'elenco dei processi, selezionare il processo che si intende modificare cliccandoci sopra.

4. Eseguire una delle seguenti operazioni:

- Attivare la funzione **Ascolta** e modificare le impostazioni relative al processo.
- Ripristinare i valori predefiniti del processo facendo clic su **Ripristina i valori predefiniti**.
- Eliminare il processo facendo clic su **Elimina**  nel relativo pannello.

NOTA

In alternativa, è possibile fare clic-destro sull'elenco dei processi e selezionare **Elimina**.

- Per eliminare tutti i processi applicati all'evento, fare clic-destro sull'elenco dei processi e selezionare l'opzione **Elimina tutto**.

5. Facoltativo: se la funzione **Applica automaticamente** è disattivata, scegliere se applicare all'audio le modifiche dei parametri o ignorarle.

- Fare clic su **Applica** per applicare le modifiche dei parametri all'audio.
- Fare clic su **Ignora** per ignorarle.

LINK CORRELATI

[Finestra Processamento diretto offline](#) a pag. 571

[Colonne della finestra del Pool](#) a pag. 741

Modifica dell'ordine dell'elenco dei processi

È possibile modificare mediante trascinamento l'ordine delle operazioni nell'elenco dei processi all'interno della finestra **Processamento diretto offline**.

PROCEDIMENTO

- Fare clic su un effetto plug-in o su un processo audio e spostarli mediante trascinamento.

RISULTATO

La operazioni di processamento offline vengono renderizzate in audio nell'ordine specificato.

Bypassare i processi

Nella finestra **Processamento diretto offline** è possibile bypassare i processi. Ciò consente di ascoltare l'audio senza i processi applicati.

- Per attivare/disattivare la funzione di bypass per un processo, fare clic sul pulsante **Bypassa il processo** a sinistra del processo desiderato.

NOTA

- Se si attiva/disattiva la funzione **Bypassa il processo**, viene ricalcolata l'intera catena dei processi. A seconda della durata dell'audio e del numero di processi utilizzati, questa operazione potrebbe richiedere del tempo. Nell'elenco dei processi si ottiene un riscontro visivo mentre è in esecuzione un processo.
 - Lo stato di bypass viene salvato con il progetto.
-

Copia e incollaggio dei processi

È possibile copiare e incollare gli effetti plug-in e i processi audio, incluse le relative impostazioni dei parametri, tra eventi, clip e intervalli.

PROCEDIMENTO

1. Selezionare un evento audio, una clip o un intervallo processati.

NOTA

I processi su selezioni di più eventi non possono essere copiati.

2. Nella finestra **Processamento diretto offline**, selezionare uno o più elementi dall'elenco dei processi.
 3. Fare clic-destro sul processo desiderato nell'elenco dei processi e selezionare **Copia** dal menu contestuale.
 4. Selezionare gli eventi o le clip di destinazione.
 5. Nella finestra **Processamento diretto offline**, fare clic-destro sul processo scelto nell'elenco dei processi e selezionare **Incolla**.
-

RISULTATO

I processi copiati e tutte le relative impostazioni dei parametri vengono aggiunti all'elenco dei processi per l'audio selezionato.

Applicazione del processamento offline in maniera permanente

È possibile applicare all'audio tutte le operazioni di processamento offline in maniera permanente.

PREREQUISITI

Sono stati applicati degli effetti plug-in o dei processi audio a un evento, a una clip o a un intervallo e si ha la certezza di non dover più modificare il processamento.

IMPORTANTE

L'operazione di rendere permanente il processamento offline non può essere annullata.

PROCEDIMENTO

1. Selezionare l'evento, la clip o l'intervallo processati.
2. Selezionare **Audio > Rendi permanente il processamento diretto offline**.

NOTA

In alternativa, selezionare **Rendi tutto permanente** dal menu contestuale dell'elenco dei processi all'interno della finestra **Processamento diretto offline**.

3. Fare clic su **OK**.
-

RISULTATO

- Tutti i processi e gli effetti applicati vengono aggiunti in maniera permanente all'evento, alla clip o all'intervallo selezionati.
- L'elenco dei processi viene azzerato.
- L'evento o la clip non vengono più contrassegnati come processati offline per mezzo di un simbolo di forma d'onda.

Processi audio integrati

Cubase offre diversi processi audio integrati che possono essere utilizzati per la funzione **Processamento diretto offline**.

IMPORTANTE

I processi audio privi di parametri regolabili, come ad esempio **Inversione** o **Silenzio**, vengono applicati immediatamente all'audio, anche se l'opzione **Applica automaticamente** è disattivata.

Inviluppo

La funzione **Inviluppo** consente di applicare un inviluppo del volume all'audio selezionato.

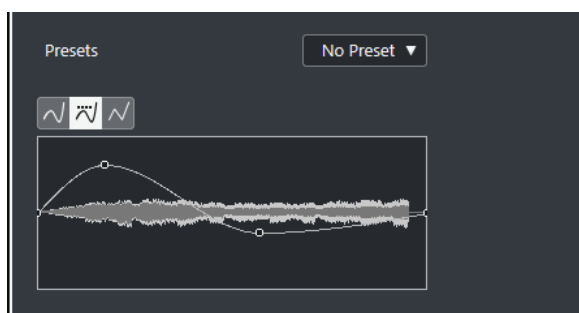

Pulsanti relativi ai tipi di curva

Determinano se l'inviluppo corrispondente utilizza l'**Interpolazione 'Spline'**, l'**Interpolazione 'Spline' attenuata**, o l'**Interpolazione lineare**.

Riquadro di visualizzazione degli inviluppi

Mostra la forma dell'inviluppo. La forma d'onda risultante viene visualizzata in una tonalità scura, mentre quella corrente in una tonalità chiara.

- Per aggiungere un punto curva, fare clic sulla curva.
- Per spostare un punto curva, fare clic e trascinamento.

- Per rimuovere un punto curva, fare clic e trascinarlo al di fuori del display.

Menu a tendina dei preset

Consente di gestire i propri preset.

- Per salvare un preset, selezionare **Salva preset** dal menu a tendina, digitare un nome e fare clic su **OK**.
- Per applicare un preset, selezionarlo dal menu a tendina.
- Per rimuovere un preset, selezionarlo dal menu a tendina e fare clic su **Rimuovi preset**.

Fade in/Fade out

Le funzioni di **Fade in** e **Fade out** consentono di applicare una dissolvenza all'audio selezionato.

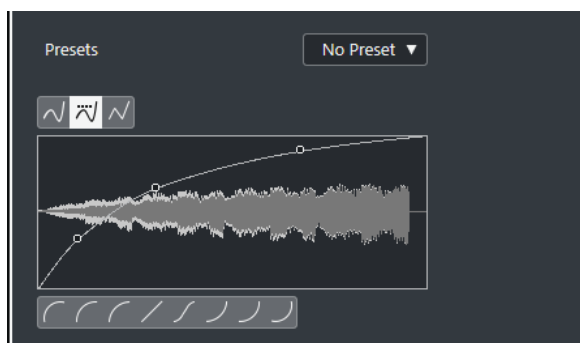

Pulsanti relativi ai tipi di curva

Determinano se l'involuppo corrispondente utilizza l'**Interpolazione 'Spline'**, l'**Interpolazione 'Spline' attenuata**, o l'**Interpolazione lineare**.

Display delle dissolvenze

Mostra la forma della curva di dissolvenza. La forma d'onda risultante viene visualizzata in una tonalità scura, mentre quella corrente in una tonalità chiara.

- Per aggiungere dei punti, fare clic sulla curva.
- Per cambiare la forma della curva, fare clic e trascinare i punti esistenti.
- Per rimuovere un punto dalla curva, trascinarlo fuori dal display.

Menu a tendina dei preset

Consente di gestire i propri preset.

- Per salvare un preset, selezionare **Salva preset** dal menu a tendina, digitare un nome e fare clic su **OK**.
- Per applicare un preset, selezionarlo dal menu a tendina.
- Per rimuovere un preset, selezionarlo dal menu a tendina e fare clic su **Rimuovi preset**.

Pulsanti relativi alla forma delle curve

Questi pulsanti permettono di impostare rapidamente le curve di dissolvenza più comuni.

Guadagno

La funzione **Guadagno** consente di modificare il guadagno, cioè il livello dell'audio selezionato.

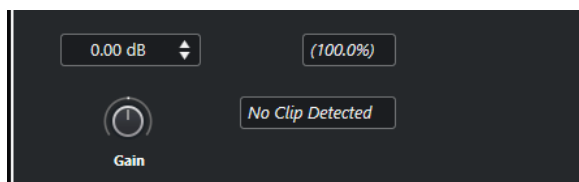

Guadagno

Consente di impostare un valore di guadagno compreso tra -50 dB e +20 dB.

Individuazione clipping

Questa dicitura viene visualizzata se si utilizza la funzione **Ascolta** e le impostazioni di guadagno generano dei livelli audio superiori a 0 dB.

NOTA

In caso di clipping, ridurre il valore del parametro **Guadagno** e utilizzare il processo audio **Normalizza**. In tal modo è possibile aumentare il più possibile il livello dell'audio senza che si verifichino problemi di clipping.

LINK CORRELATI

[Normalizza](#) a pag. 586

Inverti fase

La funzione **Inverti fase** consente di invertire la fase dell'audio selezionato.

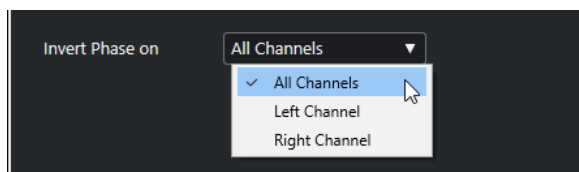

Per i file audio stereo è disponibile un menu a tendina. Questo menu consente di specificare per quali canali avviene l'inversione di fase: il canale sinistro, il canale destro o entrambi.

Normalizza

La funzione **Normalizza** consente di aumentare o ridurre il livello di materiale audio che è stato registrato a un livello in ingresso inappropriato. È possibile utilizzare il livello di picco massimo o l'intensità acustica dell'audio come riferimento per la normalizzazione.

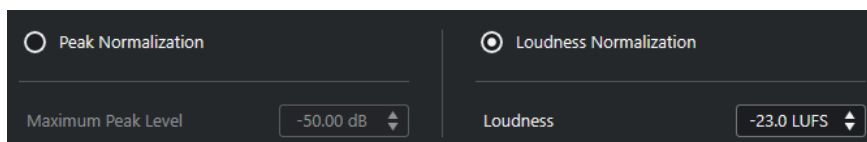

Normalizzazione in base al livello di picco

Consente di normalizzare l'audio sulla base del livello di picco massimo. Il parametro **Livello di picco massimo in dBFS** definisce un livello di picco massimo per l'audio, compreso tra -50 dB e 0 dB. Da questo livello massimo viene sottratto il livello massimo corrente dell'audio selezionato e il guadagno viene aumentato o ridotto del valore risultante.

Normalizzazione in base all'intensità acustica

Consente di normalizzare l'audio sulla base dell'intensità acustica integrata, in conformità con le raccomandazioni R 128 dell'European Broadcasting Union (EBU).

Il parametro **Intensità acustica integrata in LUFS** imposta un valore di intensità acustica per l'audio, compreso tra -34 LUFS e 0 LUFS.

NOTA

- Per l'audio di durata inferiore a 0,4 secondi non viene applicata alcuna normalizzazione dell'intensità acustica, al fine di evitare che si verifichino inaspettatamente delle elevate variazioni di guadagno.
- La normalizzazione di un segnale a elevata dinamica in base all'intensità acustica integrata potrebbe generare dei picchi oltre i 0 dB. Per evitare che ciò accada, si consiglia di aggiungere il plug-in **Brickwall Limiter** dopo il processo di **Normalizzazione**.

LINK CORRELATI

[Misurazione dell'intensità acustica](#) a pag. 528

Pitch shift

La funzione **Pitch shift** permette di modificare l'altezza dell'audio cambiandone o meno la durata. Si possono creare anche delle armonie specificando più altezze, oppure applicare un pitch shift basato su una curva d'inviluppo.

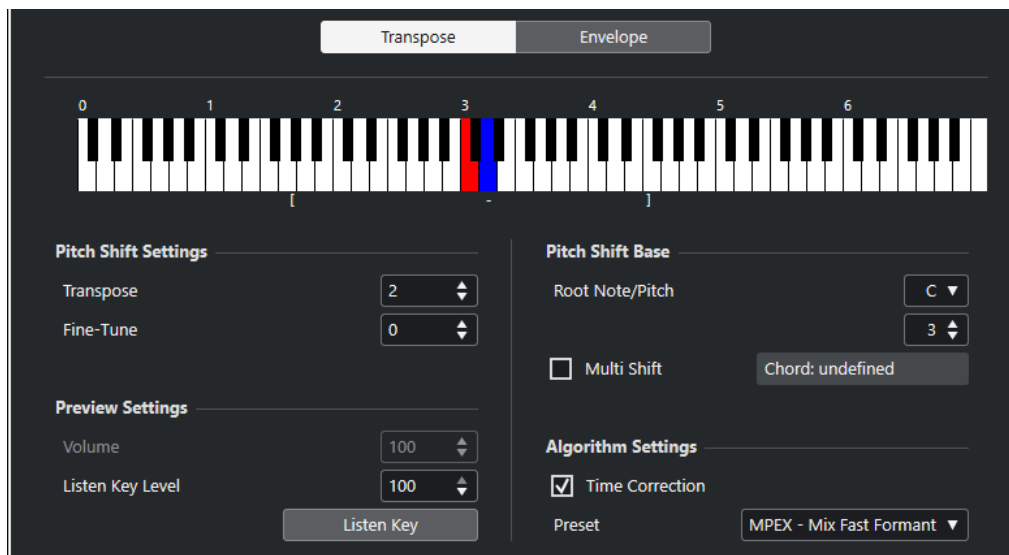

Nella scheda **Trasposizione** sono disponibili le seguenti opzioni:

Display a tastiera

Visualizza una panoramica grafica della trasposizione, con la fondamentale indicata in rosso e la nota trasposta in blu.

NOTA

La nota fondamentale indicata non ha niente a che fare con la tonalità o l'altezza dell'audio originale. Fornisce solo un modo per visualizzare gli intervalli di trasposizione.

- Per cambiare la fondamentale, utilizzare le impostazioni presenti nella sezione **Riferimento**, oppure tenere premuto **Alt** e fare clic nel display a tastiera.
- Per specificare un intervallo di trasposizione, fare clic su uno dei tasti.

- Per specificare un accordo, attivare l'opzione **Scarto multiplo** e fare clic su più tasti.

Per rimuovere un intervallo di trasposizione, fare clic su un tasto blu.

Impostazioni Pitch shift

Trasposizione

Consente di specificare l'entità del pitch shift in semitoni.

Regolazione di precisione

Consente di specificare l'entità del pitch shift in centesimi.

Impostazioni dell'anteprima

Volume

Consente di abbassare il volume del suono a cui è applicato il pitch-shift. Questa funzione non è disponibile se è attivata l'opzione **Correzione del tempo**.

Livello della funzione 'Ascolta la nota'

Consente di regolare il livello del suono a cui è applicato il pitch-shift. Fare clic su **Ascolta nota/Ascolta accordo** per riprodurre una prova del suono con applicato il pitch-shift.

Riferimento

Fondamentale/altezza tonale

Consente di impostare la nota fondamentale.

NOTA

La nota fondamentale indicata non ha niente a che fare con la tonalità o l'altezza dell'audio originale. Fornisce solo un modo per visualizzare gli intervalli di trasposizione.

Scarto multiplo

Attivare questa opzione per specificare più tonalità di trasposizione e creare delle armonie su più parti. Se gli intervalli aggiunti formano un accordo standard, questo accordo è visualizzato a destra.

- Per includere il suono originale non trasposto, fare clic sulla fondamentale nel display a tastiera in modo che questa venga visualizzata in blu.

Impostazioni dell'algorithmo

Correzione del tempo

Attivare questa opzione per spostare l'altezza senza che ciò vada a modificare la lunghezza dell'audio. Se questa opzione è disattivata e si aumenta l'altezza, la sezione audio viene accorciata.

Preset

Consente di selezionare un algoritmo.

LINK CORRELATI

[Gli algoritmi di modifica della durata e di pitch shift](#) a pag. 595

Pitch shift basato su un inviluppo

Nella scheda **Inviluppo** è possibile specificare una curva di inviluppo come base per l'operazione di pitch shift.

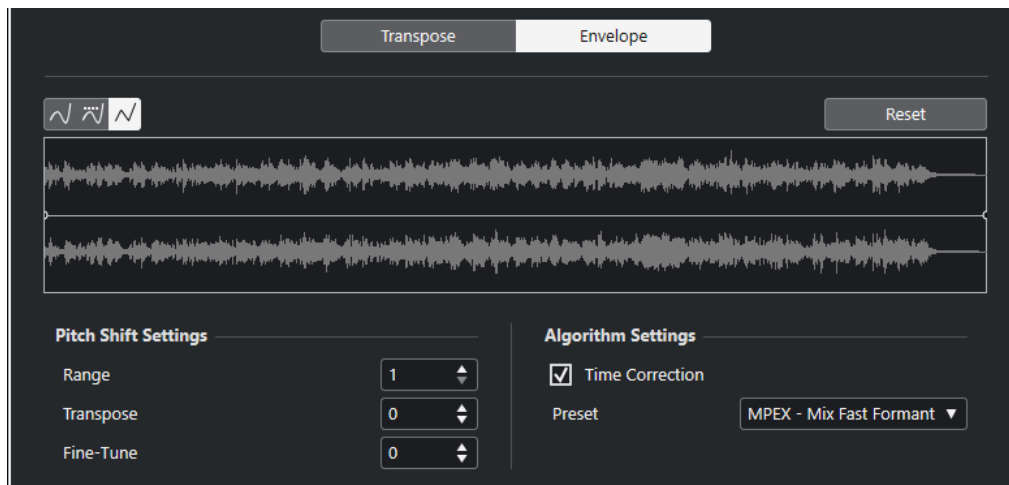

Pulsanti relativi ai tipi di curva

Determinano se l'inviluppo corrispondente utilizza l'**Interpolazione 'Spline'**, l'**Interpolazione 'Spline' attenuata**, o l'**Interpolazione lineare**.

Riquadro di visualizzazione degli inviluppi

Mostra la forma della curva d'inviluppo sopra l'immagine della forma d'onda dell'audio da processare selezionato. I punti della curva d'inviluppo sopra la linea centrale indicano un pitch shift positivo, mentre quelli sotto la linea centrale indicano un pitch shift negativo. Inizialmente, la curva d'inviluppo è una linea orizzontale centrata, che indica un pitch shift pari a zero.

- Per aggiungere un punto curva, fare clic sulla curva.
- Per spostare un punto curva, fare clic e trascinamento.
- Per rimuovere un punto curva, fare clic e trascinarlo al di fuori del display.
- Per rimuovere tutti i punti curva, fare clic su **Reinizializza** sopra il riquadro di visualizzazione degli inviluppi.

Impostazioni Pitch shift

Intervallo

Consente di determinare l'intervallo verticale di altezze dell'inviluppo. Se si sposta un punto curva verso la parte superiore del riquadro di visualizzazione, l'altezza viene modificata di tale valore.

Trasposizione

Consente di specificare l'entità del pitch shift in semitoni.

Regolazione di precisione

Consente di specificare l'entità del pitch shift in centesimi.

Impostazioni algoritmo

Correzione del tempo

Attivare questa opzione per spostare l'altezza senza che ciò vada a modificare la lunghezza dell'audio. Se questa opzione è disattivata, aumentando l'altezza si accorcia

la sezione audio e viceversa, analogamente a come avviene quando si varia la velocità di riproduzione su un registratore a nastro.

Preset

Consente di selezionare un algoritmo.

LINK CORRELATI

[MPEX](#) a pag. 596

Rimuovi DC Offset

La funzione **Rimuovi DC offset** consente di rimuovere un eventuale DC offset (letteralmente sfasamento DC, o rumore di massa) dalla selezione audio.

Se il segnale audio contiene una componente troppo elevata di corrente continua (DC), potrebbe capitare che il segnale non disponga del corretto posizionamento verso lo zero, ma sia sbilanciata. Questa situazione è chiamata DC offset.

- Per verificare se l'audio contiene dei DC offset, selezionarlo e selezionare **Audio > Statistiche**.

IMPORTANTE

Un DC offset è normalmente presente lungo l'intera registrazione. Pertanto, applicare sempre la funzione **Rimuovi DC offset** alle clip audio nella loro interezza.

Per questo processo audio non sono disponibili dei parametri regolabili.

LINK CORRELATI

[Finestra delle statistiche](#) a pag. 605

Ricampionamento

La funzione **Ricampionamento** consente di modificare la durata, il tempo e l'altezza di un evento.

Eseguendo il ricampionamento ad una frequenza superiore, la lunghezza dell'evento aumenta e l'audio viene riprodotto a velocità minore e ad un'altezza inferiore. Eseguendo il ricampionamento ad una frequenza inferiore, la lunghezza dell'evento si riduce e l'audio viene riprodotto a velocità maggiore e ad un'altezza superiore.

File Sample Rate	48000.00
New Sample Rate	44100.0
Difference	-8.125 %

Frequenza di campionamento

Visualizza la frequenza di campionamento originale dell'evento.

Nuova fr. campionamento

Consente di ricampionare l'evento specificando un valore di frequenza di campionamento.

Differenza

Consente di ricampionare l'evento specificando la differenza tra la frequenza di campionamento originale e quella nuova.

Invertire

La funzione **Invertire** consente di invertire la selezione audio in modo che suoni come se si riproducesse un nastro all'indietro. Per questo processo audio non sono disponibili dei parametri regolabili.

Silenzio

La funzione **Silenzio** consente di sostituire la selezione con una parte di silenzio. Per questo processo audio non sono disponibili dei parametri regolabili.

Inversione stereo

La funzione **Inversione stereo** consente di manipolare i canali sinistro e destro delle selezioni audio stereo.

Nel menu a tendina **Modalità**, le opzioni disponibili sono:

Inversione canali destro-sinistro

Scambia il canale sinistro con quello destro.

Sinistro a stereo

Copia il suono del canale sinistro in quello destro.

Destro a stereo

Copia il suono del canale destro in quello sinistro.

Fondi

Unisce in un suono mono i due canali sinistro e destro.

Sottrai

Sottrae l'informazione del canale sinistro da quello destro. Questa funzione viene generalmente utilizzata per le basi karaoke, per il fatto che consente di rimuovere il materiale mono centrato da un segnale stereo.

Modifica della durata

La funzione **Modifica della durata** (chiamata anche time stretching) consente di modificare durata e tempo dell'audio selezionato senza cambiarne l'altezza.

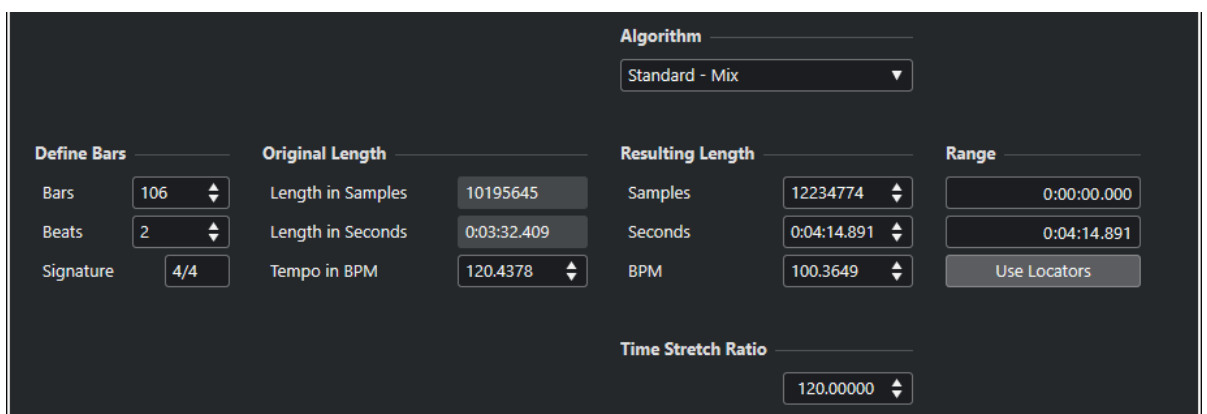

Definisci misure

In questa sezione è possibile impostare la durata dell'audio selezionato e il tempo in chiave.

Misure

Consente di impostare la durata dell'audio selezionato in misure.

Movimenti

Consente di specificare la durata dell'audio selezionato in movimenti.

Metrica

Consente di impostare il tempo in chiave.

Durata originale

Questa sezione contiene una serie di informazioni e impostazioni relative all'audio che è stato selezionato per il processamento.

Durata in campioni

Visualizza la durata dell'audio selezionato in campioni.

Durata in secondi

Visualizza la durata dell'audio selezionato in secondi.

Tempo in BPM

Consente di inserire il tempo effettivo dell'audio in movimenti al minuto (BPM=Beats Per Minute). Questa opzione consente di stirare/comprimere l'audio per adattarlo a un altro tempo, senza dover calcolare l'entità effettiva di modifica della durata.

Durata risultante

Questi valori cambiano automaticamente se si regola il valore del parametro **Fattore di modifica della durata** per lo stiramento/compressione dell'audio in modo che si adatti entro uno specifico intervallo temporale o a un determinato tempo.

Campioni

Visualizza la durata risultante in campioni.

Secondi

Visualizza la durata risultante in secondi.

BPM

Visualizza il tempo risultante in battiti al minuto. Per poter utilizzare questa funzione è necessario specificare i valori per il parametro **Durata originale**.

Intervallo

Queste impostazioni consentono di definire un intervallo per la modifica della durata.

Posizione arbitraria di inizio dell'intervallo

Consente di impostare una posizione di inizio per l'intervallo.

Posizione arbitraria di fine dell'intervallo

Consente di impostare una posizione di fine per l'intervallo.

Usa i localizzatori

Consente di impostare i valori dell'**Intervallo** rispettivamente alla posizione del localizzatore sinistro e del localizzatore destro.

Algoritmo

Consente di selezionare un algoritmo di modifica della durata.

Fattore di modifica della durata

Consente di determinare l'entità della modifica della durata (time stretching) in percentuale rispetto alla durata originale. Se si utilizzano le impostazioni della sezione **Durata risultante** per specificare l'entità della modifica della durata, questo valore cambia automaticamente.

LINK CORRELATI

[Gli algoritmi di modifica della durata e di pitch shift](#) a pag. 595

Comandi da tastiera per il processamento diretto offline

È possibile applicare le operazioni di processamento offline utilizzando i comandi da tastiera.

Se si aggiungono degli effetti plug-in o dei processi audio tramite i comandi da tastiera, si applica quanto segue:

- Se si aggiungono direttamente dei plug-in o dei processi audio, vengono utilizzate le relative impostazioni correnti.
- Se si aggiungono dei plug-in o dei processi audio tramite i preferiti o dei batch, vengono utilizzate le impostazioni dedicate dei rispettivi preferiti o batch.
- Si apre la finestra **Processamento diretto offline**. Questo non si applica se il processo selezionato non dispone di parametri regolabili oppure se la finestra è in background o è minimizzata.
- È possibile applicare le operazioni di processamento offline utilizzando i comandi da tastiera, anche quando la funzione **Applica automaticamente** è disattivata.

Se la sezione corrispondente nella finestra **Processamento diretto offline** ha il focus, si applicano i seguenti comandi da tastiera predefiniti:

Opzione	Comando da tastiera
Apri/chiudi la finestra Processamento diretto offline	F7
Imposta il focus nella finestra Processamento diretto offline	Tab
Naviga nell'elenco dei processi	Freccia su / Freccia giù
Attiva/disattiva la funzione Ascolto (l'opzione Attiva/Disattiva l'anteprima locale con la [Barra spaziatrice] deve essere attivata nella finestra di dialogo Preferenze)	Barra spaziatrice
Applica il processo nel pannello dei processi (disponibile solamente se è attivata la funzione Applica automaticamente)	Invio tast. num.
Ignora il processo nel pannello dei processi (disponibile solamente se è disattivata la funzione Applica automaticamente)	Canc

Opzione	Comando da tastiera
Elimina l'elemento selezionato dall'elenco dei processi	Canc
Seleziona tutti gli elementi nell'elenco dei processi	Ctrl / Cmd - A
Taglia gli elementi selezionati dall'elenco dei processi	Ctrl / Cmd - X
Copia gli elementi selezionati nell'elenco dei processi	Ctrl / Cmd - C
Incolla gli elementi nell'elenco dei processi	Ctrl / Cmd - V
Annulla	Ctrl / Cmd - Z

Per definire delle scorciatoie da tastiera per operazioni supplementari nella finestra **Processamento diretto offline** e per aggiungere direttamente dei particolari effetti plug-in e processi audio, utilizzare la finestra di dialogo **Comandi da tastiera**.

LINK CORRELATI

[Preferiti](#) a pag. 577

[Processamento batch](#) a pag. 579

[Finestra Processamento diretto offline](#) a pag. 571

[Trasporto](#) a pag. 1501

[La funzione Applica automaticamente](#) a pag. 571

[Comandi da tastiera](#) a pag. 1438

Gli algoritmi di modifica della durata e di pitch shift

In Cubase, gli algoritmi di modifica della durata e di pitch shift vengono utilizzati: per i processi offline, all'interno dell'**Editor dei campioni**, oppure per la funzione **Congela il processamento in tempo reale**. A seconda della funzione scelta, sono disponibili i preset **élastique**, **MPEX** o **Standard**.

NOTA

Gli algoritmi **MPEX** non sono supportati dai computer Apple basati sul silicio.

LINK CORRELATI

[Modifica della durata](#) a pag. 591

[Pitch shift](#) a pag. 587

[Editor dei campioni](#) a pag. 607

[élastique](#) a pag. 595

[MPEX](#) a pag. 596

[Standard](#) a pag. 596

[Limitazioni](#) a pag. 597

élastique

L'algoritmo **élastique** è adatto sia per materiale polifonico che monofonico.

Sono disponibili le seguenti modalità:

élastique Pro

Offre la migliore qualità audio, senza mantenimento delle formanti.

élastique Pro Formant

Offre la migliore qualità audio, con incluso il mantenimento delle formanti.

élastique efficient

Richiede una potenza di calcolo minore ma offre una qualità audio inferiore rispetto alle modalità **Pro**.

Le diverse modalità supportano le seguenti varianti:

Time

Favorisce la precisione nella temporizzazione rispetto alla precisione nell'altezza.

Altezza

Favorisce la precisione nell'altezza rispetto alla precisione nella temporizzazione.

Tape

Vincola la variazione dell'altezza alla modifica della durata come se venisse riprodotto un nastro a velocità variabili. Se si stira il materiale audio, l'altezza decresce in maniera automatica. Questa variante non ha effetto se viene utilizzata con la trasposizione degli eventi o con la traccia trasposizione.

MPEX

MPEX è un algoritmo alternativo a elevata qualità.

È possibile scegliere tra le seguenti opzioni di qualità:

MPEX – Preview Quality

Adatto a scopi di anteprima.

MPEX – Mix Fast

Una modalità estremamente rapida adatta all'ascolto in anteprima. Questa modalità trova il suo impiego ideale con dei segnali musicali compositi (mono o stereo).

MPEX – Solo Fast

Per strumenti singoli (materiale monofonico) e voci.

MPEX – Solo Musical

Qualità più elevata per strumenti singoli (materiale monofonico) e voci.

MPEX – Poly Fast

Adatto per materiale monofonico e polifonico. Si tratta dell'opzione più rapida, che offre comunque risultati molto buoni. La si può utilizzare per loop percussivi, mix e accordi.

MPEX – Poly Musical

Adatto per materiale monofonico e polifonico. Si tratta dell'opzione di qualità **MPEX** consigliata. È particolarmente adatta per loop percussivi, mix o accordi.

MPEX – Poly Complex

Adatta a materiale particolarmente complesso o per fattori di stiramento/compressione elevati. Questa impostazione a elevata qualità implica un carico sulla CPU piuttosto elevato.

NOTA

- Se si applica il **Pitch Shift** come processo offline, per ciascuna delle impostazioni di qualità è possibile scegliere tra la configurazione regolare e una in cui vengono mantenute le formanti.
- Gli algoritmi **MPEX** non sono supportati dai computer Apple basati sul silicio. Se si carica un progetto che utilizza degli algoritmi **MPEX**, è possibile scegliere di utilizzare invece un algoritmo **élastique** analogo, oppure di mantenere il processamento **MPEX** rendendo permanenti tutti i processi.

Standard

L'algoritmo **Standard** è ottimizzato per il processamento in tempo reale con un utilizzo efficiente della CPU.

Sono disponibili i seguenti preset:

Standard – Drums

Adatta a suoni percussivi. Questa modalità non modifica la temporizzazione dell'audio. Se la si utilizza con determinati strumenti percussivi tonali, potrebbero verificarsi degli artefatti sonori udibili. In tal caso, come alternativa provare la modalità **Mix**.

Standard – Plucked

Adatto all'audio con molti transienti e con un carattere sonoro spettrale relativamente stabile come gli strumenti pizzicati.

Standard – Pads

Per materiale audio tonale con ritmo più lento e un carattere sonoro spettrale stabile. Questa modalità minimizza gli artefatti sonori, ma non viene mantenuta la precisione ritmica.

Standard – Vocals

Modalità adatta ai segnali più lenti dotati di transienti e con un carattere tonale prominente come le parti vocali.

Standard – Mix

Adatta a materiale tonale con un carattere sonoro meno omogeneo. Questa modalità consente di preservare il ritmo e ridurre al minimo gli artefatti sonori.

Standard – Custom

Consente di impostare manualmente i parametri della funzione di modifica della durata.

Standard – Solo

Per materiale monofonico come parti soliste di legni/ottoni o voci soliste, synth monofonici o archi che non riproducono armonie. Questa modalità mantiene il timbro del materiale audio.

Impostazioni warp personalizzate

Se si seleziona l'opzione **Standard – Custom**, si apre una finestra di dialogo in cui è possibile modificare manualmente i parametri che regolano la qualità audio della modifica della durata:

Granulazione

Consente di determinare la dimensione dei granelli in base ai quali l'algoritmo standard di modifica della durata suddivide l'audio. Valori ridotti di granulazione danno buoni risultati con materiale caratterizzato da molti transienti.

Sovrapposizione

La percentuale dell'intero granello che si sovrappone ad altri granelli. Usare valori alti per materiale audio dal timbro stabile e ben definito.

Varianza

Rappresenta una percentuale dell'intera durata dei granelli e definisce una variazione di posizione in modo che la zona di sovrapposizione risulti più omogenea. Una varianza pari a 0 produce un suono simile all'effetto della funzione di modifica della durata usata nei primi campionatori, in cui impostazioni elevate producono effetti ritmici più sporchi ma meno artefatti audio.

Limitazioni

L'applicazione su materiale audio della modifica della durata o del pitch shifting, può generare una degradazione nella qualità sonora complessiva e artefatti audio udibili. Il risultato che si ottiene dipende dal tipo di materiale sorgente, dalle operazioni specifiche di modifica della durata o di pitch shifting applicate e dal preset dell'algoritmo audio scelto.

In linea generale, piccole modifiche di altezza o di durata, causano una degradazione minore. Tuttavia, quando si lavora con gli algoritmi di modifica della durata e di pitch shifting, andrebbero tenuti in considerazione ulteriori aspetti.

NOTA

Può capitare raramente che operazioni di editing su eventi audio ai quali è stata applicata la funzione di warp possano causare delle discontinuità nei punti in cui sono state inserite le modifiche. Si può quindi tentare di spostare il punto di modifica in una posizione differente, oppure esportare l'evento audio prima dell'operazione di editing.

Riproduzione al contrario e scrubbing

La maggior parte degli algoritmi usati per la modifica della durata e per il pitch shifting supportano solamente la riproduzione in avanti. La riproduzione al contrario o lo scrubbing di eventi audio ai quali è stata applicata la funzione warp, possono generare artefatti ricorrenti nella riproduzione.

Fattore di pitch shift e di stiramento

Alcuni algoritmi potrebbero imporre delle limitazioni al grado massimo di modifica della durata o di pitch shifting supportati. Tuttavia, con l'algoritmo **élastique** non si hanno limitazioni.

Funzioni audio

Cubase offre una serie di funzioni specifiche per l'analisi dell'audio nel progetto.

LINK CORRELATI

[Finestra di dialogo Individua silenzio](#) a pag. 599

[Finestra dell'analisi spettrale](#) a pag. 603

[Finestra delle statistiche](#) a pag. 605

Finestra di dialogo Individua silenzio

La finestra di dialogo **Individua silenzio** consente di cercare le sezioni silenziose all'interno degli eventi. È possibile suddividere gli eventi e rimuovere le parti silenziose dal progetto, oppure creare delle regioni corrispondenti alle sezioni non silenziose .

- Per aprire la finestra di dialogo **Individua silenzio** per un evento audio, per una clip audio o per un intervallo di selezione, selezionare **Audio > Avanzato > Individua silenzio**.

NOTA

Se si selezionano più eventi, è possibile processare successivamente gli eventi selezionati utilizzando delle impostazioni individuali, oppure applicare contemporaneamente le stesse impostazioni a tutti gli eventi selezionati.



Sono disponibili le seguenti opzioni:

Riquadro di visualizzazione delle forme d'onda

Visualizza la forma d'onda dell'audio selezionato e consente di ascoltare in anteprima l'audio analizzato prima che venga processato.

Quando si sposta il cursore del mouse sopra la forma d'onda, esso assume la forma di un'icona altoparlante. Fare clic sulla forma d'onda e tenere premuto il pulsante del mouse per riprodurre l'audio a partire da questa posizione. Il cursore **Anteprima** consente di impostare il livello dell'anteprima. La funzione **Rendi silenziosi gli spazi vuoti** mette in mute le sezioni che vengono rilevate come silenzio durante l'anteprima.

- Per aumentare o ridurre il fattore di ingrandimento sulla forma d'onda, utilizzare il cursore di zoom sulla destra, oppure tenere premuto **Ctrl/Cmd** e utilizzare la rotellina del mouse.
- Per scorrere la forma d'onda, utilizzare la barra di scorrimento o la rotellina del mouse.
- Per regolare i valori **Soglia di apertura** e **Soglia di chiusura**, spostare i quadrati all'inizio e alla fine del file audio.

La sezione **Individuazione** contiene le seguenti opzioni:

Soglia di apertura

Quando il livello audio supera questo valore, la funzione si apre lasciando passare il suono. Il materiale audio che sta al di sotto di questo livello viene rilevato come silenzio.

Soglia di chiusura

Quando il livello audio scende al di sotto di questo valore, la funzione si chiude e riconosce come silenzio i suoni al di sotto di questo livello. Questo valore non può essere superiore al valore **Soglia di apertura**.

Collegato

Attivare questa opzione per impostare gli stessi valori per i parametri **Soglia di apertura** e **Soglia di chiusura**.

Tempo minimo di apertura

Determina il tempo minimo in cui la funzione lascia passare il suono. Se l'audio contiene brevi suoni ripetuti e come risultato si hanno troppe sezioni corte in cui la funzione è aperta, provare ad aumentare questo valore.

Tempo minimo di chiusura

Determina il tempo minimo di chiusura della funzione dopo l'individuazione del silenzio. Impostare questo parametro su un valore basso per assicurarsi di non rimuovere i suoni.

Pre-roll

Fa in modo che la funzione si apra leggermente prima di una sezione aperta. Utilizzare questa opzione per evitare di rimuovere l'attacco dei suoni.

Post-roll

Fa in modo che la funzione si chiuda leggermente prima di una sezione aperta. Utilizzare questa opzione per evitare di rimuovere il naturale decadimento dei suoni.

La sezione **Risultato** contiene le seguenti opzioni:

Numero di sezioni

Visualizza il numero di eventi che vengono creati se si fa clic su **Processa**.

Aggiungi come regioni

Crea delle regioni delle sezioni non silenziose.

Nome della regione

Consente di specificare un nome per le sezioni non silenziose.

Inizio dell'auto numerazione

Consente di specificare il numero iniziale per la numerazione che viene automaticamente aggiunta ai nomi delle regioni.

Elimina silenzio

Separa l'evento all'inizio e alla fine di ogni sezione non silenziosa e rimuove le sezioni silenziose che si trovano in mezzo.

Processa tutti gli eventi selezionati

Applica le stesse impostazioni a tutti gli eventi selezionati. Questa opzione è disponibile solamente se è stato selezionato più di un evento.

Applica le dissolvenze

Applica i fade-in e i fade-out della durata definita agli eventi risultanti.

Analisi

Analizza l'evento audio e ridisegna la forma d'onda, in modo da indicare le sezioni considerate silenzio.

Auto

Attivare questa opzione per analizzare l'evento audio e aggiornare automaticamente la visualizzazione ogni volta che si modificano le impostazioni.

NOTA

Se si sta lavorando con dei file molto lunghi, valutare la possibilità di disattivare l'opzione **Auto**, poiché questa potrebbe rallentare il processo.

Processa

Processa l'audio in base alle impostazioni definite.

LINK CORRELATI

[Rimozione delle sezioni silenziose](#) a pag. 602

Rimozione delle sezioni silenziose

La finestra di dialogo **Individua silenzio** consente di individuare e rimuovere le sezioni silenziose dell'audio.

PROCEDIMENTO

1. Selezionare uno o più eventi audio nella **Finestra progetto**.
 2. Selezionare **Audio > Avanzato > Individua silenzio**.
 3. Nella finestra di dialogo **Individua silenzio**, apportare le modifiche desiderate.
 4. Fare clic su **Analizza** per analizzare l'audio.
L'audio viene analizzato e la forma d'onda viene ridisegnata in modo da indicare le sezioni considerate silenziose in base alle impostazioni definite. Viene visualizzato il numero di regioni rilevate.
 5. Facoltativo: fare clic e tenere premuto il pulsante del mouse sul display della forma d'onda per ascoltare in anteprima il risultato.
Se l'opzione **Rendi silenziosi gli spazi vuoti** è attivata, le sezioni silenziose vengono messe in mute durante l'anteprima.
 6. Facoltativo: nella sezione **Individuazione**, regolare nuovamente le impostazioni fino a quando si è soddisfatti del risultato.
 7. Facoltativo: nella sezione **Risultato**, attivare l'opzione **Aggiungi come regioni**.
 8. Nella sezione **Risultato**, attivare l'opzione **Elimina silenzio**.
 9. Fare clic su **Processa**.
-

RISULTATO

L'evento viene suddiviso e vengono rimosse le sezioni silenziose.

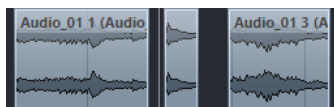

DOPO IL COMPLETAMENTO DI QUESTA OPERAZIONE

- Nel caso in cui sono stati selezionati più eventi audio e non è stata attivata l'opzione **Processa tutti gli eventi selezionati**, si apre nuovamente la finestra di dialogo **Individua silenzio** in modo da consentire di definire delle impostazioni separate per l'evento successivo.

LINK CORRELATI

[Finestra di dialogo Individua silenzio](#) a pag. 599

Finestra dell'analisi spettrale

La finestra **Analisi spettrale** visualizza lo spettro audio di un evento, di una clip o di un intervallo di selezione sotto forma di un grafico bidimensionale, con l'intervallo di frequenze sull'asse x e la distribuzione del livello sull'asse y.

- Per aprire la finestra **Analisi spettrale** per un evento, una clip o un intervallo di selezione selezionati, scegliere **Audio > Analisi spettrale**.

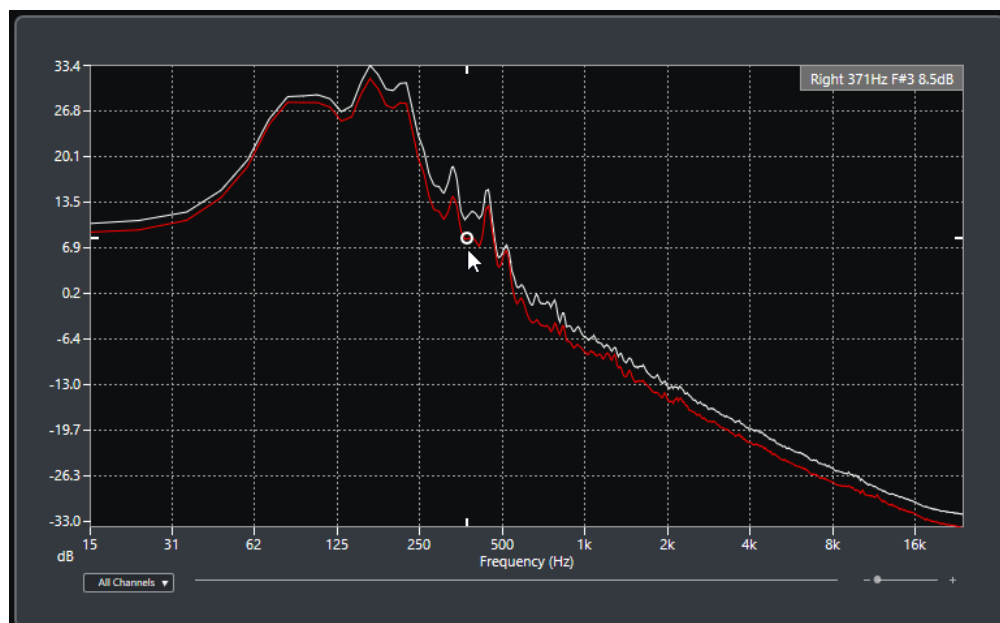

Riquadro di visualizzazione delle frequenze

Visualizza i grafici delle frequenze per l'audio analizzato.

Se si porta il cursore del mouse su una determinata posizione, il canale, la frequenza, la nota e il livello in quella posizione vengono visualizzati nel campo valori in cima al riquadro di visualizzazione.

Selettore dei canali

Per l'audio multicanale, questo menu a tendina consente di selezionare quali canali sono visualizzati nel riquadro di visualizzazione delle frequenze.

Cursore dello zoom

Consente di aumentare o ridurre il fattore di zoom in senso orizzontale.

LINK CORRELATI

[Analisi dello spettro audio](#) a pag. 604

Analisi dello spettro audio

La funzione di **Analisi spettrale** consente di analizzare l'audio di un evento o di una clip selezionati, oppure di un intervallo di selezione.

PROCEDIMENTO

1. Selezionare un evento audio, una clip o un intervallo di selezione.
2. Selezionare **Audio > Analisi spettrale**.

RISULTATO

Lo spettro audio dell'evento, della clip o dell'intervallo di selezione viene visualizzato sotto forma di un grafico bidimensionale nella finestra **Analisi spettrale**.

DOPO IL COMPLETAMENTO DI QUESTA OPERAZIONE

É possibile visualizzare la differenza di livello tra due posizioni nello stesso grafico o in grafici diversi.

LINK CORRELATI

[Comparazione dei valori dei livelli](#) a pag. 604

Comparazione dei valori dei livelli

É possibile visualizzare la differenza di livello tra due posizioni nello stesso grafico o in grafici diversi all'interno della finestra **Analisi spettrale**.

PROCEDIMENTO

1. Spostare il puntatore del mouse alla prima posizione desiderata e fare clic-destro per selezionarla.
2. Spostare il puntatore del mouse alla seconda posizione.

RISULTATO

La differenza di livello tra le posizioni viene indicata come valore **D** nel campo valori.

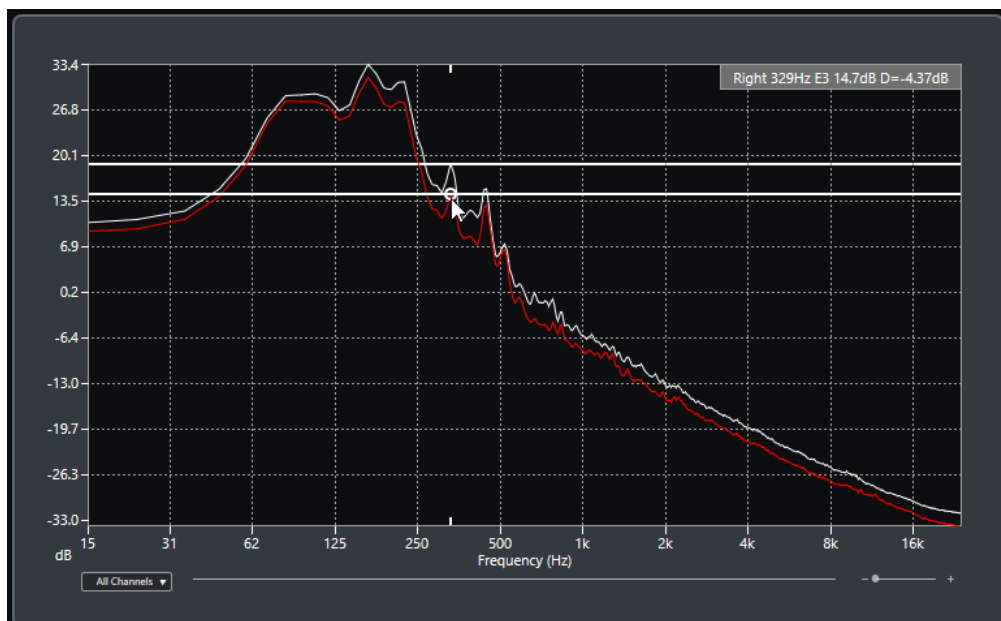

DOPO IL COMPLETAMENTO DI QUESTA OPERAZIONE

Fare clic sul riquadro di visualizzazione della frequenza per reinizializzare la selezione della prima posizione.

LINK CORRELATI

[Finestra dell'analisi spettrale](#) a pag. 603

Finestra delle statistiche

La funzione **Statistiche** analizza gli eventi audio, le clip o gli intervalli di selezione.

- Per aprire la finestra **Statistiche** per un evento audio, una clip o un intervallo di selezione selezionati, selezionare **Audio > Statistiche**.



Channel	Left	Right
Min. Sample Value	-0.18 dB	-0.79 dB
Max. Sample Value	-0.05 dB	-0.76 dB
Peak Amplitude	-0.05 dB	-0.76 dB
True Peak	-0.04 dB	-0.74 dB
DC Offset	-0.04 %	-0.04 %
	-86.70 dB	-85.11 dB
Bit Depth	24 bit	24 bit
Estimated Pitch	473.3Hz/A#3	484.4Hz/B3
Sample Rate	44.100 kHz	
Average RMS (AES-17)	-12.22 dB	-12.44 dB
Max. RMS	-8.89 dB	-9.48 dB
Max. RMS All Channels	-8.89 dB	
Loudness (EBU R 128)		
Max. Momentary Loudness	-7.9 LUFS	
Max. Short-Term Loudness	-10.9 LUFS	
Integrated Loudness ⚠	-13.0 LUFS	
Loudness Range	3.9 LU	
Max. True Peak Level ⚠	-0.04 dBTP	

Copy to Clipboard Close

La finestra **Statistiche** mostra le seguenti informazioni:

Canale

Visualizza il nome del canale analizzato.

Valore del campione min.

Visualizza il valore minimo del campione in dB.

Valore del campione max.

Visualizza il valore massimo del campione in dB.

Ampiezza del picco

Visualizza l'ampiezza massima in dB.

Picco reale

Visualizza il livello massimo assoluto della forma d'onda del segnale audio nel dominio temporale continuo.

DC Offset

Visualizza la quantità di DC offset in percentuale e in dB.

Risoluzione in bit

Visualizza la risoluzione in bit attualmente calcolata.

Altezza stimata

Visualizza l'altezza stimata.

Frequenza di campionamento

Visualizza la frequenza di campionamento.

RMS medio (AES17)

Visualizza il valore RMS medio in conformità con lo standard AES17.

RMS max.

Visualizza il valore RMS massimo.

RMS di tutti i canali max.

Visualizza il valore RMS massimo di tutti i canali.

Intensità acustica (EBU R 128)**Intensità acustica momentanea max.**

Visualizza il valore massimo di tutti i valori di intensità acustica momentanea, basato su una finestra temporale di 400 ms. La misurazione è senza gate.

Intensità acustica a breve termine max.

Visualizza il valore massimo di tutti i valori di intensità acustica a breve termine, basato su una finestra temporale di 3 s. La misurazione è senza gate.

Intensità acustica integrata

Visualizza l'intensità acustica media dell'intero titolo in LUFS (Loudness Unit per Full Scale) in conformità con gli standard EBU R 128, che raccomandano di normalizzare l'audio a -23 LUFS.

Intervallo di intensità acustica

Visualizza l'intervallo dinamico dell'intero titolo in LU (Loudness Units). Questo valore consente di verificare se è necessario eseguire il processamento dinamico.

Livello di picco reale max.

Visualizza il valore massimo della forma d'onda del segnale audio nel dominio temporale continuo.

LINK CORRELATI

[Rimuovi DC Offset](#) a pag. 590

Editor dei campioni

L'**Editor dei campioni** offre una vista complessiva dell'evento audio selezionato. Questo editor consente di visualizzare e modificare il materiale audio attraverso operazioni di taglio, incollaggio, eliminazione o disegno di dati audio, oltre che mediante il processamento dell'audio. Le operazioni di editing eseguibili sono di tipo non-distruttivo, di conseguenza è possibile annullare qualsiasi modifica in ogni momento.

È possibile aprire l'**Editor dei campioni** in una finestra separata o nell'area inferiore della **Finestra progetto**. Questa funzionalità è utile se si ha necessità di poter accedere alle funzioni dell'**Editor dei campioni** direttamente da un'area fissa della **Finestra progetto**.

Per aprire un evento audio nell'**Editor dei campioni**, eseguire una delle seguenti operazioni:

- Fare doppio-clic su un evento nella **Finestra progetto**.
- Selezionare un evento nella **Finestra progetto** e premere **Invio** o **Ctrl/Cmd - E**.
- Selezionare un evento nella **Finestra progetto** e selezionare **Audio > Apri l'Editor dei campioni**.
- Nella finestra di dialogo **Comandi da tastiera** all'interno della categoria **Editor**, assegnare un comando da tastiera alla funzione **Apri l'Editor dei campioni**. Selezionare un evento nella **Finestra progetto** e utilizzare il comando da tastiera.

NOTA

Se si seleziona **Audio > Configura le preferenze dell'editor**, la finestra di dialogo **Preferenze** si apre nella pagina **Editor**. Apportare le modifiche desiderate in modo da specificare se l'**Editor dei campioni** si deve aprire in una finestra separata o nell'area inferiore della **Finestra progetto**.

La finestra dell'**Editor dei campioni**:



L'Editor dei campioni è suddiviso in diverse sezioni:

1 Barra degli strumenti

Contiene una serie di funzioni per selezionare, manipolare e riprodurre l'audio.

2 Linea info

Visualizza alcune informazioni relative all'audio.

3 Vista d'insieme

Mostra una vista d'insieme dell'intera clip audio e indica quale parte di essa è visualizzata nel display delle forme d'onda.

4 Inspector dell'Editor dei campioni

Contiene una serie di strumenti di lavoro e funzioni di editing.

NOTA

L'Inspector nell'area inferiore è visualizzato nell'area sinistra della Finestra progetto.

5 Righello

Mostra la linea del tempo e il formato di visualizzazione del progetto.

6 Quadro di visualizzazione delle forme d'onda

Visualizza l'immagine della forma d'onda della clip audio attualmente in corso di modifica.

7 Regioni

Consente di aggiungere e modificare le regioni.

NOTA

La linea info, la linea della vista d'insieme e le regioni possono essere attivate/disattivate facendo clic su **Configura il layout della finestra** nella barra degli strumenti e attivando/disattivando le opzioni corrispondenti.

LINK CORRELATI

- [Apertura dell'Editor nell'area inferiore](#) a pag. 89
- [Apertura dell'Inspector dell'Editor](#) a pag. 78
- [Barra degli strumenti dell'Editor dei campioni](#) a pag. 609
- [Linea info](#) a pag. 616
- [Linea della vista d'insieme](#) a pag. 616
- [Inspector dell'Editor dei campioni](#) a pag. 617
- [Righello](#) a pag. 623
- [Riquadro di visualizzazione delle forme d'onda](#) a pag. 623
- [Elenco delle regioni](#) a pag. 626

Barra degli strumenti dell'Editor dei campioni

La barra degli strumenti contiene una serie di funzioni per la selezione, la modifica e la riproduzione dell'audio.

- Per visualizzare o nascondere gli elementi della barra degli strumenti, fare clic-destro sulla barra degli strumenti e attivare o disattivare gli elementi desiderati.

Sono disponibili le seguenti opzioni:

Pulsanti statici

Editor in modalità solo



Mette in solo l'audio selezionato nel corso della riproduzione.

Modalità di 'Solo' dell'editor



Consente di selezionare una modalità per la funzione **Editor in modalità 'Solo'**.

- **Metti in solo tutte le clip** utilizza tutte le clip presenti nel display dell'editor.
- **Lo stato di Solo segue la 'Modalità di modifica delle clip'** utilizza solamente le clip specificate tramite la **Modalità di modifica delle clip**.

Divisore sinistro

Divisore sinistro

Gli strumenti di lavoro posizionati a sinistra del divisore sono sempre visualizzati.

Scorrimento automatico

Scorrimento automatico



Mantiene visibile il cursore di progetto durante la riproduzione.

Seleziona le impostazioni di scorrimento automatico



Consente di attivare le funzioni **Scorrimento pagina** o **Cursore statico** e di attivare l'opzione **Interrompi lo scorrimento automatico in fase di editing**.

Anteprima

Anteprima



Riproduce l'audio selezionato.

Ascolto in loop



Esegue la riproduzione in loop fino a quando si disattiva il pulsante **Ascolto**.

Volume di ascolto



Consente di regolare il volume.

Pulsanti degli strumenti di lavoro

Seleziona un intervallo



Consente di selezionare degli intervalli.

Disegna



Consente di disegnare una curva del volume.

Zoom



Aumenta il fattore di zoom. Tenere premuto **Alt/Opt** e fare clic per ridurre lo zoom.

Riproduzione



Consente di riprodurre la clip dalla posizione di clic fino al rilascio del pulsante del mouse.

Scrub



Consente di raggiungere specifiche posizioni.

Time Warp



Consente di adattare le posizioni musicali degli eventi alle posizioni temporali.

Feedback acustico

Feedback acustico



Consente di riprodurre automaticamente un segmento VariAudio quando si modifica l'altezza.

Agganciamento

Aggancia ai punti di zero



Limita le operazioni di editing ai punti di zero crossing, cioè alle posizioni in cui l'ampiezza è zero.

Agganciamento attiv./disatt.



Limita il movimento e il posizionamento in senso orizzontale a specifiche posizioni.

Opzioni della griglia

Visualizza/Nascondi la griglia



Consente di visualizzare/nascondere la griglia nel display della forma d'onda.

Tipo di griglia

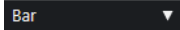

Consente di selezionare un tipo di griglia. Le opzioni disponibili dipendono dal formato di visualizzazione selezionato per il righello. Se si seleziona **Secondi** come formato del righello, sono disponibili delle opzioni per la griglia basate sul tempo cronologico. Se si seleziona **Misure e movimenti** come formato del righello, sono disponibili delle opzioni per la griglia basate sul tempo musicale.

Quantizzazione

Applica quantizzazione



Applica le impostazioni di quantizzazione.

Preset di quantizzazione



Consente di selezionare un preset di quantizzazione.

Quantizzazione leggera attiv./disatt.



Attiva/disattiva la quantizzazione leggera (un tipo di quantizzazione non perfetta).

Quantizzazione AudioWarp attivata/disattivata



Attiva/disattiva la quantizzazione **AudioWarp**.

Apri il pannello della quantizzazione



Consente di aprire il **Pannello della quantizzazione**.

Modalità musicale

Modalità musicale



Vincola le clip audio al tempo del progetto mediante l'utilizzo della funzione di modifica della durata (time stretching) in tempo reale.

Informazione musicale

Numero di misure definite per il file audio



Visualizza il numero stimato di misure del proprio file audio.

Numero di movimenti rimanenti definiti nel file audio



Visualizza il numero di movimenti rimanenti del proprio file audio.

Tempo definito per il file audio

132.00 ▾

Visualizza il tempo stimato del proprio file audio.

Tempo in chiave definito per il file audio

4/4

Visualizza il tempo in chiave stimato del proprio file audio.

Algoritmo di Warp per la clip audio

élastique Pro - Time ▾

Consente di selezionare un algoritmo di warp.

Opzioni di visualizzazione

Modalità zoom

Zoom ▾

Consente di selezionare una modalità di zoom per il display della forma d'onda.

- Se è selezionata l'opzione **Zoom globale**, il display segue i controlli di zoom e di scorrimento dell'**Editor dei campioni**.
- Se è selezionata l'opzione **Zoom basato sulle clip**, viene eseguito automaticamente uno zoom sulla clip dell'evento selezionato. In questa modalità non è possibile scorrere oltre i bordi della clip.
- Se è selezionata l'opzione **Zoom automatico sugli eventi**, viene eseguito automaticamente uno zoom sull'evento attivo. In questa modalità è possibile scorrere tra l'inizio e la fine del progetto.

NOTA

Se la sezione **Definizione** dell'Inspector dell'**Editor dei campioni** è aperta, la **Modalità zoom** viene automaticamente impostata da **Zoom globale** a **Zoom basato sulle clip**.

Modalità di visualizzazione dell'editor

👁 ▾

Consente di selezionare una modalità di visualizzazione per il display della forma d'onda.

- Se è selezionata l'opzione **Visualizza le clip e gli eventi**, vengono visualizzate le clip e i bordi iniziale e finale degli eventi che sono aperti nell'**Editor dei campioni**.
- Se è selezionata l'opzione **Visualizza gli eventi**, viene visualizzata solamente la forma d'onda tra i bordi iniziale e finale degli eventi che sono aperti nell'**Editor dei campioni**.
- Se è selezionata l'opzione **Visualizza le clip**, vengono visualizzate solamente le clip degli eventi che sono aperti nell'**Editor dei campioni**, ma non i bordi degli eventi.

Modalità di modifica delle clip

≡ ▾

Definisce la modalità di modifica per le clip.

- **Tutte le clip** consente di modificare tutte le clip che sono aperte nell'**Editor dei campioni**.
- **Clip attiva** limita le operazioni di modifica alla clip che è stata attivata nel menu a tendina **Attiva la clip per la modifica**.

- **Tutte le clip nella traccia attiva** consente di modificare tutte le clip presenti nella traccia attiva.

Modalità di visualizzazione delle clip



Definisce la modalità di visualizzazione per le clip.

- **Visualizza tutte le clip** mostra le immagini delle forme d'onda di tutte le clip che sono aperte nell'**Editor dei campioni**.
- **Visualizza la clip attiva** mostra solamente l'immagine della forma d'onda della clip che è stata attivata per la modifica nel menu a tendina **Attiva la clip per la modifica**.

Attiva la clip per la modifica

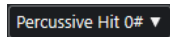

Elenca tutte le clip audio che sono aperte nell'**Editor dei campioni** e consente di attivarne una per la modifica.

Colori dei segmenti VariAudio

Colori dei segmenti VariAudio



Consente di selezionare uno schema di colori per i segmenti VariAudio. In tal modo risulta più semplice visualizzare con facilità quali segmenti appartengono a quali eventi anche quando si lavora con un numero elevato di eventi audio.

Loop della traccia indipendente

Loop della traccia indipendente



Attiva/Disattiva il loop della traccia indipendente.

NOTA

Se si attiva l'opzione **Loop della traccia indipendente**, la funzione **Collega i cursori del progetto e dell'editor nell'area inferiore** viene automaticamente disattivata nell'editor nell'area inferiore.

Tempo iniziale del loop

2. 1. 1. 0

Il tempo iniziale del loop della traccia indipendente.

Tempo finale del loop

5. 1. 1. 0

Il tempo finale del loop della traccia indipendente.

Divisore destro

Divisore destro

Gli strumenti di lavoro posizionati a destra del divisore sono sempre visualizzati.

Controlli dell'area della finestra

Apri in una finestra separata



Questo pulsante è disponibile nell'editor dell'area inferiore. Consente di aprire l'editor in una finestra separata.

Apri nell'area inferiore



Questo pulsante è disponibile nella finestra dell'editor. Consente di aprire l'editor nell'area inferiore della **Finestra progetto**.

Configura il layout della finestra



Consente di configurare il layout della finestra.

Visualizza/Nascondi l'area sinistra



Consente di attivare/disattivare l'area sinistra.

Visualizza/Nascondi le regioni



Consente di attivare/disattivare le regioni.

LINK CORRELATI

[Menu delle impostazioni di scorrimento automatico](#) a pag. 307

[Interruzione dello scorrimento automatico in fase di editing](#) a pag. 308

Raggiungimento di specifiche posizioni con lo strumento Scrub

Lo strumento **Scrub** consente di raggiungere delle posizioni specifiche all'interno dell'audio.

PROCEDIMENTO

1. Nella barra degli strumenti, attivare lo strumento **Scrub**.
2. Fare clic nel display delle forme d'onda e tenere premuto il pulsante del mouse.
Il cursore di progetto si sposta alla posizione di clic.
3. Eseguire un trascinamento verso sinistra o verso destra.

RISULTATO

L'audio viene riprodotto ed è possibile ascoltare in quale posizione si trova il cursore.

NOTA

È possibile determinare la velocità e l'altezza della riproduzione in base alla velocità del trascinamento.

Operazioni di editing sui campioni audio utilizzando lo strumento Disegna

È possibile modificare la clip audio a livello dei singoli campioni utilizzando lo strumento **Disegna**. In tal modo è possibile ad esempio rimuovere manualmente dei fastidiosi click.

PROCEDIMENTO

1. Nella forma d'onda audio, raggiungere la posizione del campione che si desidera modificare e aumentare al massimo l'ingrandimento.
2. Nella barra degli strumenti, selezionare lo strumento **Disegna**.

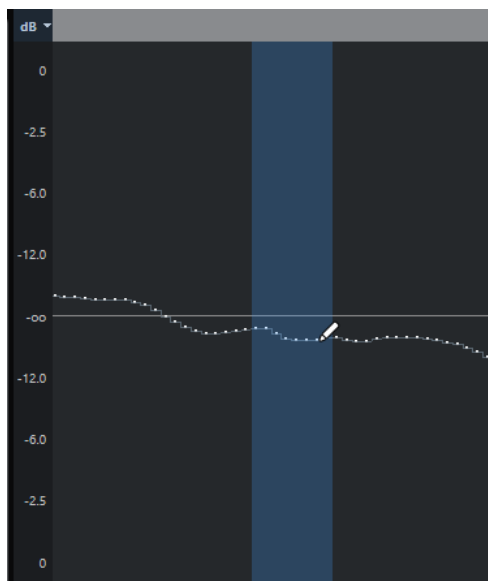

3. Fare clic all'inizio della sezione che si desidera correggere e disegnare la nuova curva.

RISULTATO

Viene automaticamente applicato un intervallo di selezione che include tutta la sezione in corso di modifica.

NOTA

Lo strumento **Disegna** non può essere utilizzato quando è aperta la sezione **VariAudio**.

Selezione di un intervallo con lo strumento 'Seleziona un intervallo'

Lo strumento **Seleziona un intervallo** nella barra degli strumenti dell'**Editor dei campioni** consente di selezionare un intervallo.

PREREQUISITI

La funzione **Taglia sui punti di zero** è attivata nella barra degli strumenti. Questa opzione garantisce che l'inizio e la fine della selezione siano sempre in corrispondenza dei punti di zero.

PROCEDIMENTO

1. Nella barra degli strumenti, attivare lo strumento **Seleziona un intervallo**.
 2. Fare clic nel display delle forme d'onda alla posizione in cui si desidera che l'intervallo abbia inizio ed eseguire un trascinamento fino alla posizione in cui si desidera che termini.
 3. Facoltativo: eseguire una delle seguenti azioni per ridimensionare l'intervallo di selezione:
 - Trascinare il bordo sinistro o destro della selezione in una nuova posizione.
 - Tenere premuto **Shift** e fare clic alla posizione desiderata.
-

RISULTATO

L'intervallo selezionato viene evidenziato nel display delle forme d'onda.

NOTA

Per la selezione degli intervalli possono inoltre essere utilizzate le funzioni del menu a tendina **Seleziona** nella sezione **Intervallo** dell'**Inspector** dell'**Editor dei campioni**.

LINK CORRELATI

[Operazioni di editing negli intervalli di selezione nella finestra progetto e negli editor](#) a pag. 275
[Menu Seleziona nella sezione Intervallo](#) a pag. 620

Linea info

La linea info visualizza alcune informazioni relative alla clip audio, come il formato audio e l'intervallo di selezione.

Sample Rate	Bit Depth	Length	Global Transpose	Processing	Domain	Offline Edits
44.100	16	280.0.0.0	Follow	None	Bars+Beats	0
Zoom	Selection	Current Pitch	Original Pitch			
39.9977	3.2.3.98 [1. 1. 1. 0 - 1. 1. 1. 0]	-	-			

- Per visualizzare o nascondere la linea info, fare clic sul pulsante **Configura il layout della finestra** nella barra degli strumenti e attivare o disattivare l'opzione **Linea info**.
Gli stati attivato/disattivato della linea info nella finestra dell'**Editor dei campioni** e nell'editor nell'area inferiore sono indipendenti tra loro.

NOTA

Inizialmente, i valori di lunghezza e di posizione sono visualizzati nel formato specificato nella finestra di dialogo **Configurazione del progetto**.

Linea della vista d'insieme

La linea della vista d'insieme mostra l'intera clip e indica quale parte di essa è attualmente visualizzata nel display delle forme d'onda.



- Per visualizzare o nascondere la linea della vista d'insieme, fare clic sul pulsante **Configura il layout della finestra** nella barra degli strumenti e attivare o disattivare l'opzione **Vista d'insieme**.
Gli stati attivato/disattivato della linea della vista d'insieme nella finestra dell'**Editor dei campioni** e nell'editor nell'area inferiore sono indipendenti tra loro.

1 Inizio dell'evento

Indica lo stato dell'evento audio.

2 Riquadro di visualizzazione delle forme d'onda

L'area in grigio chiaro indica la sezione audio che è attualmente visualizzata nel display delle forme d'onda.

- É possibile specificare quale sezione dell'audio viene visualizzata facendo clic nella metà inferiore di questo riquadro di visualizzazione ed eseguendo un trascinamento verso sinistra o destra.

- È possibile aumentare o ridurre il fattore di ingrandimento in senso orizzontale trascinando i bordi sinistro o destro di questo riquadro di visualizzazione.
- È possibile visualizzare una sezione diversa dell'audio facendo clic nella metà superiore di questo riquadro di visualizzazione e tracciando un rettangolo.

3 Punto di agganciamento

La linea punteggiata verticale indica lo stato dell'evento audio.

4 Selezione

L'area di colore blu indica quale sezione è selezionata nel display delle forme d'onda.

5 Fine dell'evento

Indica la fine dell'evento audio.

Inspector dell'Editor dei campioni

L'**Inspector** mostra i controlli e i parametri che consentono di modificare l'evento audio che è aperto nell'**Editor dei campioni**.

- Nella finestra dell'**Editor dei campioni** è possibile visualizzare o nascondere l'**Inspector** facendo clic su **Configura il layout della finestra** nella barra degli strumenti e attivando o disattivando l'opzione **Inspector**.

NOTA

Nell'editor nell'area inferiore, l'**Inspector** è sempre visualizzato nell'area sinistra della **Finestra progetto**.

- Per aprire o chiudere le diverse sezioni dell'**Inspector**, fare clic sui relativi nomi.

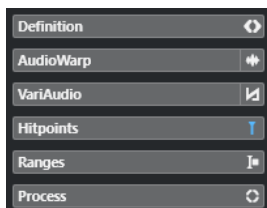

LINK CORRELATI

[Apertura dell'Inspector dell'Editor a pag. 78](#)

Sezione Definizione

La sezione **Definizione** consente di regolare la griglia audio e di definire il contesto musicale del materiale audio utilizzato. È possibile utilizzare le funzioni disponibili per far corrispondere un file audio o un loop audio al tempo del progetto.

- Per aprire la sezione **Definizione**, fare clic sulla relativa linguetta nell'**Inspector dell'Editor dei campioni**.



NOTA

Se la sezione **Definizione** è aperta, la **Modalità zoom** dell'**Editor dei campioni** viene automaticamente impostata da **Zoom globale** a **Zoom basato sulle clip**.

LINK CORRELATI

[Modalità musicale](#) a pag. 645

[Adattare l'audio al tempo del progetto](#) a pag. 646

[Correggere la griglia di definizione audio](#) a pag. 649

Sezione AudioWarp

La sezione **AudioWarp** consente di regolare una serie di impostazioni relative alla temporizzazione del materiale audio. È inclusa l'applicazione della funzione **Swing** e le modifiche manuali al ritmo dell'audio mediante il trascinamento dei movimenti alle posizioni temporali nella griglia.

- Per aprire la sezione **AudioWarp**, fare clic sulla relativa linguetta nell'**Inspector dell'Editor dei campioni**.

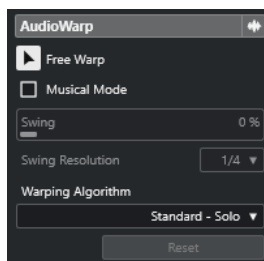

LINK CORRELATI

[Adattamento dell'audio al tempo del progetto](#) a pag. 644

Sezione VariAudio

La sezione **VariAudio** consente di modificare i singoli suoni di un file audio e di modificarne l'altezza o la temporizzazione. Inoltre, è possibile estrarre il MIDI dal materiale audio a cui si sta lavorando.

- Per aprire la sezione **VariAudio**, fare clic sulla relativa linguetta nell'**Inspector dell'Editor dei campioni**.

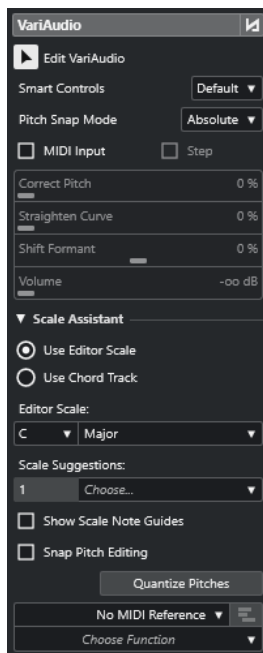

LINK CORRELATI

[Sezione VariAudio dell'Inspector](#) a pag. 656

Sezione Hitpoint

La sezione **Hitpoint** consente di modificare gli hitpoint per la suddivisione in segmenti dell'audio. È qui possibile creare dei preset della quantizzazione groove, marker, regioni, eventi e marker di warp basati sugli hitpoint.

- Per aprire la sezione **Hitpoint**, fare clic sulla relativa linguetta nell'**Inspector dell'Editor dei campioni**.

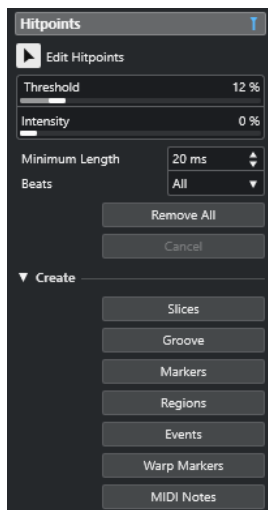

LINK CORRELATI

[Hitpoint](#) a pag. 632

Sezione Intervallo

La sezione **Intervallo** consente di modificare gli intervalli e le selezioni o di creare una traccia campionatore a partire dall'intervallo selezionato.

- Per aprire la sezione **Intervallo**, fare clic sulla relativa linguetta nell'**Inspector dell'Editor dei campioni**.

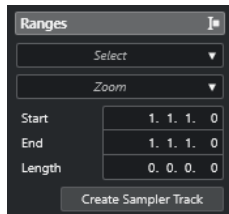

Selezione

Apri un menu a tendina contenente una serie di funzioni per la selezione degli intervalli.

Inizio

Visualizza la posizione iniziale dell'intervallo di selezione.

Fine

Visualizza la posizione finale dell'intervallo di selezione.

Durata

Visualizza la lunghezza dell'intervallo di selezione.

Zoom

Apri un menu a tendina contenente le funzioni di ingrandimento relative agli intervalli.

Crea una traccia campionatore

Consente di creare una traccia campionatore a partire dall'intervallo di selezione.

Menu Selezione nella sezione Intervallo

- Per aprire il menu a tendina **Selezione** per gli intervalli, fare clic sulla scheda **Intervallo** nell'**Inspector dell'Editor dei campioni**.

Sono disponibili le seguenti opzioni:

Selezione tutto

Seleziona l'intera clip.

Annulla selezione

Deseleziona tutto.

Selezione in loop

Seleziona l'audio ricompreso tra i localizzatori sinistro e destro.

Selezione l'evento

Seleziona l'audio incluso solo nell'evento modificato. Se è aperta la sezione **VariAudio** e l'audio è stato segmentato, vengono selezionati tutti i segmenti che iniziano o terminano entro i bordi dell'evento.

Imposta i localizzatori sull'intervallo di selezione

Imposta i localizzatori in modo da includere la selezione corrente. Questa opzione è disponibile solamente se sono stati selezionati uno o più eventi o se è stata definita una selezione di un intervallo.

Vai alla selezione

Sposta il cursore di progetto all'inizio o alla fine della selezione corrente. Questa opzione è disponibile solamente se sono stati selezionati uno o più eventi o se è stata definita una selezione di un intervallo.

Selezione in loop

Attiva la riproduzione a partire dall'inizio della selezione corrente e la fa ripartire nuovamente al termine della selezione.

Creazione di tracce campionatore dagli intervalli di selezione

È possibile creare una traccia campionatore contenente solamente l'intervallo selezionato.

PROCEDIMENTO

1. Selezionare un intervallo.
Se non si seleziona alcun intervallo, viene utilizzato l'inizio/la fine dell'evento.
2. Aprire la sezione **Intervallo** nell'**Inspector** dell'**Editor dei campioni**.
3. Fare clic su **Crea una traccia campionatore**.

RISULTATO

Viene creata una nuova **Traccia campionatore** che viene quindi aggiunta all'elenco tracce. Il **Sampler Control** visualizza la clip audio corrispondente. L'inizio e la fine del campione vengono impostati sull'intervallo selezionato oppure, se non è stato selezionato alcun intervallo, all'inizio e alla fine della clip.

LINK CORRELATI

- [Selezione di un intervallo con lo strumento 'Seleziona un intervallo'](#) a pag. 615
- [Sezione Intervallo](#) a pag. 620
- [Tracce campionatore](#) a pag. 709
- [Sampler Control](#) a pag. 710

Sezione Processa

La sezione **Processa** raggruppa i più importanti comandi relativi alla modifica dell'audio contenuti nei menu **Audio** e **Modifica**.

- Per aprire la sezione **Processa**, fare clic sulla relativa linguetta nell'**Inspector** dell'**Editor dei campioni**.

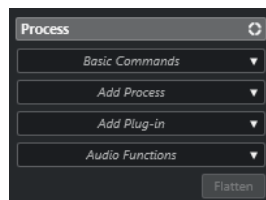

Menu dei comandi di base

Il menu a tendina **Comandi di base** nella sezione **Processi** dell'**Inspector** dell'**Editor dei campioni** consente di eseguire dei comandi di base sugli intervalli di selezione.

- Per modificare un intervallo di selezione, aprire la sezione **Processa** nell'**Inspector** dell'**Editor dei campioni** e selezionare una delle funzioni del menu a tendina **Comandi di base**.

NOTA

Se si modificano gli intervalli di eventi che costituiscono delle copie condivise, il programma chiede se si intende o meno creare una nuova versione della clip. Selezionare **Nuova versione** se si desidera modificare l'evento. Selezionare **Continua** per modificare tutte le copie condivise.

Sono disponibili le seguenti opzioni:

Taglia

Taglia l'intervallo selezionato dalla clip e lo salva negli appunti. La sezione a destra dell'intervallo di selezione viene spostata a sinistra per riempire lo spazio vuoto.

Copia

Copia l'intervallo selezionato negli appunti.

Incolla

Sostituisce l'intervallo selezionato con i dati contenuti negli appunti.

Elimina

Rimuove l'intervallo selezionato dalla clip. La sezione a destra dell'intervallo di selezione viene spostata a sinistra per riempire lo spazio vuoto.

Inserisci silenzio

Inserisce una sezione di silenzio della stessa lunghezza della selezione corrente, all'inizio della selezione stessa. L'intervallo selezionato non viene sostituito ma spostato verso destra.

Evento o intervallo come regione

Crea una regione dall'intervallo selezionato.

Rendi permanente il processamento diretto offline

Consente di applicare in maniera permanente all'audio tutte le operazioni di processamento offline.

LINK CORRELATI

[Selezione di un intervallo con lo strumento 'Seleziona un intervallo'](#) a pag. 615

[Copie condivise](#) a pag. 262

[Applicazione del processamento offline in maniera permanente](#) a pag. 583

Processamento diretto offline per gli intervalli

È possibile applicare effetti plug-in e processi audio agli intervalli di selezione.

- Per applicare un effetto plug-in o un processo audio a un intervallo di selezione, aprire la sezione **Processa** dell'**Inspector dell'Editor dei campioni**, quindi selezionare una delle funzioni del menu a tendina **Aggiungi plug-in** o del menu a tendina **Aggiungi processo**.

NOTA

Se si applicano dei processi offline a intervalli di eventi che costituiscono delle copie condivise, il programma chiede se si intende creare una nuova versione della clip. Selezionare **Nuova versione** se si desidera modificare l'evento. Selezionare **Continua** se devono essere modificate tutte le copie condivise.

LINK CORRELATI

[Selezione di un intervallo con lo strumento 'Seleziona un intervallo'](#) a pag. 615

[Processamento diretto offline](#) a pag. 569

[Applicazione del processamento](#) a pag. 575
[Copie condivise](#) a pag. 262

Righello

Il righello visualizza la linea del tempo, il formato di visualizzazione del progetto e la griglia del tempo del progetto.

Il righello si trova sopra il riquadro di visualizzazione delle forme d'onda. Il righello è sempre visualizzato.

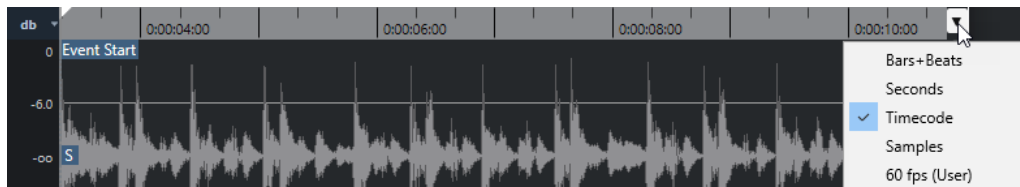

Quando la sezione **Definizione** è aperta, viene visualizzato un righello aggiuntivo sotto alla griglia del tempo del progetto. Questo righello visualizza la struttura musicale del file audio.

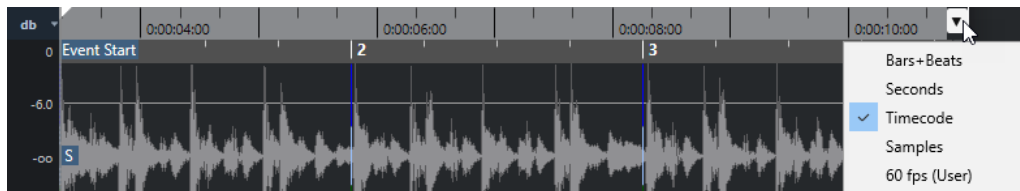

Riquadro di visualizzazione delle forme d'onda

Il display delle forme d'onda visualizza l'immagine della forma d'onda della clip audio attualmente in corso di modifica.

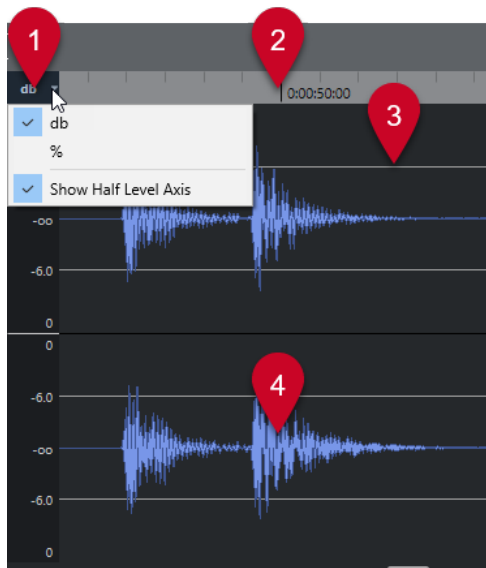

1 Menu della scala di livello

Consente di visualizzare il livello in percentuale o in dB. È qui inoltre possibile attivare la visualizzazione dell'asse di metà livello.

2 Righello

Visualizza la griglia del tempo del progetto.

3 Asse di metà livello

Per visualizzare l'asse di metà livello, aprire il menu della scala di livello e selezionare **Visualizza l'asse di metà livello**.

4 Forma d'onda audio

Visualizza l'immagine della forma d'onda dell'audio selezionato.

NOTA

È possibile visualizzare contemporaneamente le immagini delle forme d'onda di più eventi audio selezionati scegliendo l'opzione **Visualizza tutte le clip** come **Modalità di visualizzazione delle clip** nella barra degli strumenti dell'**Editor dei campioni**.

NOTA

È possibile impostare uno stile per l'immagine dell'onda nella finestra di dialogo **Preferenze** (pagina **Riquadro di visualizzazione degli eventi—Audio**).

Regolazione dello zoom in senso verticale

È possibile aumentare il fattore di ingrandimento sulla forma d'onda in senso verticale. Questo consente di visualizzare un dettaglio specifico della forma d'onda.

PROCEDIMENTO

- Trascinare verso il basso il cursore di zoom verticale per aumentare il fattore di ingrandimento o trascinarlo verso l'alto per ridurlo.



NOTA

Nella sezione **VariAudio** è possibile eseguire anche uno zoom in verticale se si disattiva l'opzione **Modalità standard dello strumento 'Zoom': Solo zoom in orizzontale** nella finestra di dialogo **Preferenze** (pagina **Modifica—Zoom**) e si traccia un rettangolo con lo strumento **Zoom**.

RISULTATO

La scala verticale varia in relazione all'altezza dell'**Editor dei campioni**.

Regolazione dello zoom in senso orizzontale

È possibile regolare lo zoom in senso orizzontale sulla forma d'onda. Questo consente di aumentare o ridurre il fattore di ingrandimento sulla scala temporale.

PROCEDIMENTO

- Trascinare il cursore dello zoom in orizzontale verso destra per aumentare il fattore di ingrandimento o verso sinistra per ridurlo.



RISULTATO

Le impostazioni correnti dello zoom in orizzontale sono visualizzate nella linea info sotto forma di un valore in campioni per pixel. È possibile aumentare il fattore di ingrandimento in senso orizzontale fino a raggiungere una scala pari a meno di un campione per pixel. Questa operazione è necessaria utilizzare lo strumento **Disegna**.

NOTA

- Se è stato aumentato il fattore di ingrandimento fino a un valore pari a un campione per pixel o meno, l'aspetto dei campioni dipende dall'opzione **Interpola le forme d'onda audio** disponibile nella finestra di dialogo **Preferenze** (pagina **Riquadro di visualizzazione degli eventi-Audio**).

Sotto menu Ingrandimento

Il sotto menu **Ingrandimento** del menu **Modifica** contiene una serie di opzioni relative alle operazioni di ingrandimento eseguibili nell'**Editor dei campioni**.

- Per aprire il sotto menu **Ingrandimento**, selezionare **Modifica > Ingrandimento**.

Sono disponibili le seguenti opzioni:

Aumenta ingrandimento

Aumenta il fattore di ingrandimento di uno step, centrato sul cursore di progetto.

Riduci ingrandimento

Riduce il fattore di ingrandimento di uno step, centrato sul cursore di progetto.

Visualizza l'intero progetto

Riduce il fattore di ingrandimento in conformità con la **Modalità zoom** nell'**Editor dei campioni**.

- Se è attivata l'opzione **Zoom globale**, questa funzione riduce il fattore di zoom in modo che l'intero progetto sia visibile nel display delle forme d'onda. Con intero progetto si intende la linea del tempo dall'inizio del progetto fino alla durata definita nella finestra **Configurazione del progetto**.
- Se sono attivate le opzioni **Zoom basato sulle clip** o **Zoom automatico sull'evento**, questa funzione riduce il fattore di zoom in modo che l'intera clip sia visibile nel display delle forme d'onda.

Zoom sulla selezione

Riduce il fattore di zoom in modo che l'intera clip sia visibile nel display delle forme d'onda. Se la sezione **VariAudio** è aperta, viene aumentato il fattore di ingrandimento in senso orizzontale e verticale in modo che la selezione corrente occupi interamente il display delle forme d'onda.

Zoom sulla selezione (orizz.)

Aumenta il fattore di ingrandimento in senso orizzontale in modo che la selezione corrente occupi il display delle forme d'onda.

Ingrandisci sull'evento

Aumenta il fattore di ingrandimento in modo che il display delle forme d'onda visualizzi la sezione della clip corrispondente all'evento audio in corso di modifica. Questa opzione non è disponibile se si apre l'**Editor dei campioni** dal **Pool**.

Aumenta ingrandimento verticale

Aumenta il fattore di ingrandimento di uno step in verticale.

Riduci ingrandimento verticale

Riduce il fattore di ingrandimento di uno step in verticale.

Aumenta lo zoom in verticale sulla forma d'onda

Riduce il fattore di zoom in verticale sulla forma d'onda.

Riduci lo zoom in verticale sulla forma d'onda

Riduce il fattore di zoom in verticale sulla forma d'onda.

Annulla/Ripeti ingrandimento

Consente di annullare/ripetere l'ultima operazione di ingrandimento effettuata.

LINK CORRELATI

[Categoria Ingrandimento](#) a pag. 1457

Elenco delle regioni

Le regioni rappresentano delle porzioni all'interno di una clip audio che consentono di contrassegnare importanti sezioni dell'audio. È possibile aggiungere e modificare le regioni per la clip audio selezionata all'interno della zona delle regioni.

- Per visualizzare o nascondere le **Regioni**, fare clic su **Configura il layout della finestra** nella barra degli strumenti e attivare o disattivare l'opzione **Regioni**.

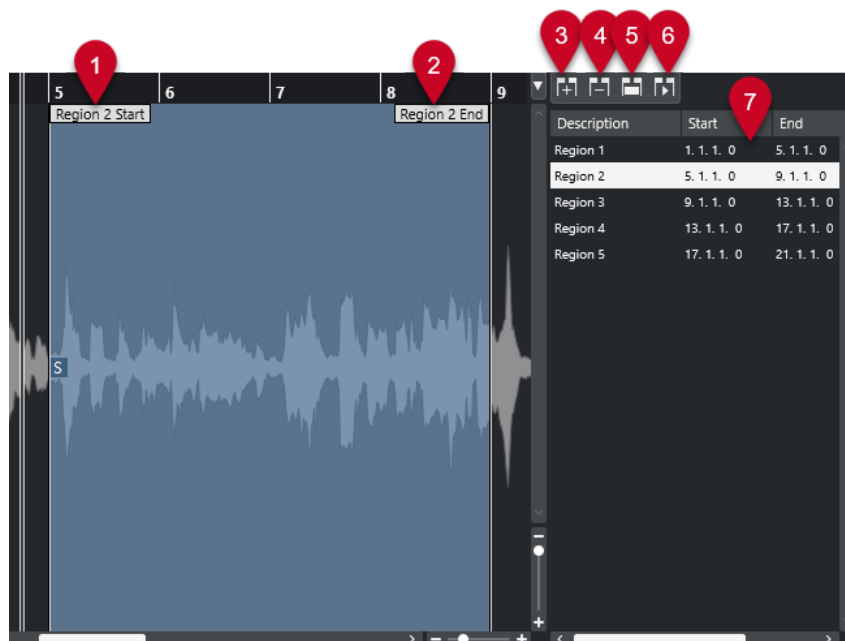

Sono disponibili i seguenti controlli:

1 Inizio della regione

Visualizza l'inizio della regione nella forma d'onda audio.

2 Fine della regione

Visualizza la fine della regione nella forma d'onda audio.

3 Aggiungi regione

Consente di creare una regione dell'intervallo di selezione corrente.

4 Rimuovi regione

Consente di rimuovere la regione selezionata.

5 Seleziona regione

Se si seleziona una regione dall'elenco e si fa clic su questo pulsante, la sezione corrispondente della clip audio viene selezionata (come se questa fosse stata selezionata con lo strumento **Seleziona un intervallo**) e ingrandita. Ciò è utile se si intende applicare un processo solo alla regione.

6 Riproduci regione

Riproduce la regione selezionata.

7 Elenco delle regioni

Consente di selezionare e visualizzare le regioni all'interno della forma d'onda audio.

Creazione delle regioni

PREREQUISITI

È stato fatto clic su **Configura il layout della finestra** nella barra degli strumenti ed è stata attivata l'opzione **Regioni**.

PROCEDIMENTO

1. Nella barra degli strumenti dell'**Editor dei campioni**, attivare lo strumento **Seleziona un intervallo**.
2. Nel display delle forme d'onda, selezionare l'intervallo che si intende convertire in una regione.
3. Eseguire una delle seguenti azioni:
 - Sopra l'elenco delle regioni, fare clic su **Aggiungi regione**.
 - Selezionare **Audio > Avanzato > Evento o intervallo come regione**.Viene creata una regione corrispondente all'intervallo selezionato.
4. Facoltativo: fare doppio-clic sul nome della regione nell'elenco e digitare un nuovo nome.

RISULTATO

La regione viene aggiunta all'elenco delle regioni.

DOPO IL COMPLETAMENTO DI QUESTA OPERAZIONE

Fare clic sulla regione nell'elenco delle regioni per visualizzarla istantaneamente nell'**Editor dei campioni**.

LINK CORRELATI

[Creazione delle regioni](#) a pag. 640

Creare delle regioni dagli hitpoint

È possibile creare delle regioni dagli hitpoint. Questa funzionalità è utile per isolare suoni specifici.

PREREQUISITI

L'evento audio dal quale si intende creare delle regioni è aperto nell'**Editor dei campioni** e gli hitpoint sono collocati alle posizioni corrette.

PROCEDIMENTO

- Nella sezione **Hitpoint** dell'**Inspector dell'Editor dei campioni**, fare clic su **Crea regioni**.
-

RISULTATO

Vengono create delle regioni tra le posizioni di due hitpoint e queste vengono visualizzate nell'**Editor dei campioni**.

Regolazione delle posizioni di inizio e fine delle regioni

PREREQUISITI

È stato fatto clic su **Configura il layout della finestra** nella barra degli strumenti ed è stata attivata l'opzione **Regioni**. Sono state create delle regioni.

PROCEDIMENTO

- Eseguire una delle seguenti azioni:
 - Trascinare le maniglie **Inizio della regione** o **Fine della regione** in una diversa posizione nel display delle forme d'onda.
 - Fare doppio-clic sul campo **Inizio** o **Fine** nell'elenco delle regioni e inserire un nuovo valore.

NOTA

Le posizioni sono mostrate nel formato di visualizzazione selezionato per il righello e la linea info, ma sono relative all'inizio della clip audio.

Rimozione delle regioni

PREREQUISITI

È stato fatto clic su **Configura il layout della finestra** nella barra degli strumenti ed è stata attivata l'opzione **Regioni**. Sono state create delle regioni.

PROCEDIMENTO

1. Nell'elenco delle regioni, selezionare la regione che si desidera rimuovere.
2. Sopra l'elenco delle regioni, fare clic su **Rimuovi regione**.

RISULTATO

La regione viene rimossa dall'elenco delle regioni.

Creazione di eventi audio dalle regioni

È possibile creare dei nuovi eventi audio dalle regioni mediante trascinamento.

PREREQUISITI

È stato fatto clic su **Configura il layout della finestra** nella barra degli strumenti ed è stata attivata l'opzione **Regioni**. Sono state create delle regioni.

PROCEDIMENTO

1. Selezionare la regione dall'elenco delle regioni.
 2. Trascinare la regione alla posizione desiderata all'interno della **Finestra progetto**.
-

RISULTATO

Viene creato un evento dalla regione.

Punto di agganciamento

Un punto di agganciamento è un marker all'interno di un evento audio che può essere utilizzato come posizione di riferimento.

- Per visualizzare il punto di agganciamento, selezionare **Visualizza le clip e gli eventi** o **Visualizza l'evento** come **Modalità di visualizzazione dell'editor** nella barra degli strumenti.

Il punto di agganciamento dell'evento viene impostato come segue:

- Se si registra un evento audio, il punto di agganciamento viene impostato sulla posizione successiva della griglia.
- Se si scrive su file una selezione, il punto di agganciamento viene impostato all'inizio del nuovo evento o al primo punto di agganciamento impostato manualmente.
- Se si scrive su file un intervallo di selezione, il punto di agganciamento viene impostato all'inizio del nuovo evento o al primo punto di agganciamento impostato manualmente.
- Se si congela un evento audio, il punto di agganciamento viene impostato all'inizio del nuovo evento o al primo punto di agganciamento impostato manualmente.
- Se si esporta l'audio, il punto di agganciamento viene impostato all'inizio del nuovo file audio.

NOTA

È possibile spostare il punto di agganciamento in qualsiasi altra posizione rilevante nell'audio.

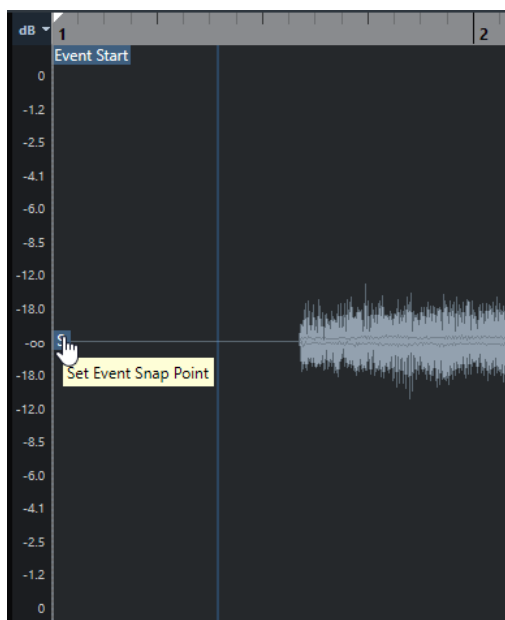

Il punto di agganciamento viene utilizzato quando è attivata la funzione **Agganciamento** e si inserisce una clip dall'**Editor dei campioni** nel riquadro di visualizzazione degli eventi. Il punto di agganciamento si utilizza inoltre quando si spostano o si copiano degli eventi nel riquadro di visualizzazione degli eventi.

Nell'**Editor dei campioni** è possibile modificare i seguenti punti di agganciamento:

- Punto di agganciamento dell'evento
Il punto di agganciamento viene visualizzato nell'**Editor dei campioni** se si apre una clip direttamente dalla **Finestra progetto**.
- Punto di agganciamento della clip
Il punto di agganciamento viene visualizzato nell'**Editor dei campioni** se si apre una clip dal **Pool**.

NOTA

Il punto di agganciamento della clip serve da modello per il punto di agganciamento dell'evento. Tuttavia, è proprio quest'ultimo che viene preso in considerazione per l'esecuzione dell'operazione di agganciamento.

IMPORTANTE

Quando si imposta l'inizio della griglia nella sezione **Definizione**, il punto di agganciamento viene spostato all'inizio della griglia stessa.

LINK CORRELATI

[Barra degli strumenti dell'Editor dei campioni](#) a pag. 609

[Regolazione dei punti di agganciamento](#) a pag. 630

Regolazione dei punti di agganciamento

PREREQUISITI

L'evento audio è aperto nell'**Editor dei campioni**. Sono selezionate le funzioni **Visualizza le clip e gli eventi** o **Visualizza l'evento** come **Modalità di visualizzazione dell'editor** nella barra degli strumenti.

PROCEDIMENTO

1. Facoltativo: nella barra degli strumenti dell'**Editor dei campioni**, selezionare lo strumento **Scrub**.
Questo strumento consente di ascoltare l'audio mentre si imposta il punto di agganciamento.
 2. Spostare il puntatore del mouse sopra il punto di agganciamento e trascinarlo alla posizione desiderata nell'evento audio.
Il puntatore del mouse diventa a forma di mano e una descrizione comando indica che è possibile impostare il punto di agganciamento.
-

RISULTATO

Il punto di agganciamento dell'evento viene adattato alla posizione in cui è stato trascinato.

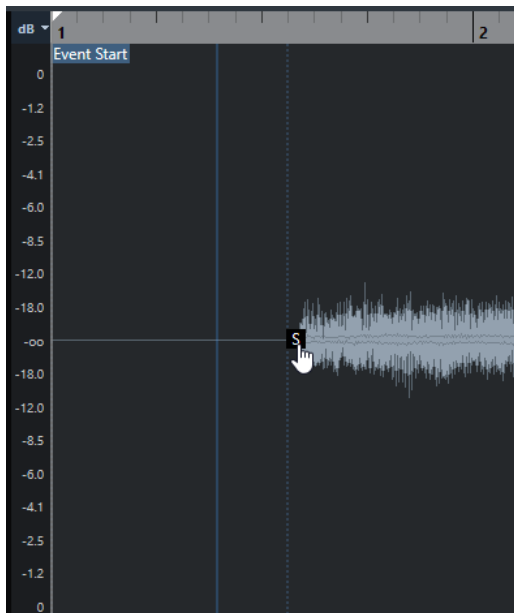

NOTA

Il punto di agganciamento può essere regolato anche impostando il cursore di progetto alla posizione desiderata e selezionando l'opzione **Audio > Punto di agganciamento al cursore**.

LINK CORRELATI

[Punto di agganciamento](#) a pag. 629

Hitpoint

Gli hitpoint contrassegnano delle posizioni musicali rilevanti all'interno dei file audio. Cubase è in grado di rilevare queste posizioni e creare automaticamente degli hitpoint attraverso l'analisi degli attacchi e delle modifiche melodiche dell'audio.

NOTA

Tutte le operazioni relative agli hitpoint possono essere eseguite nella finestra dell'**Editor dei campioni** e nell'editor nell'area inferiore.

Quando si aggiunge un file audio al proprio progetto attraverso una registrazione o mediante importazione, Cubase individua automaticamente gli hitpoint se la funzione **Abilita l'individuazione automatica degli hitpoint** è attivata nella finestra di dialogo **Preferenze** (pagina **Modifica—Audio**).

Nella **Finestra progetto** vengono visualizzati gli hitpoint per l'evento selezionato, a condizione che il fattore di ingrandimento sia sufficientemente elevato.

Le funzioni degli hitpoint sono disponibili nella sezione **Hitpoint** dell'**Editor dei campioni**.

È possibile utilizzare gli hitpoint per i seguenti scopi:

- Creare delle porzioni audio
Le porzioni consentono di modificare il tempo e la temporizzazione dell'audio senza influenzarne l'altezza e la qualità, oppure di sostituire o estrarre singoli suoni dai loop.
- Quantizzare l'audio
- Estrarre il groove dall'audio
La temporizzazione viene estratta dall'audio e viene creato un preset della quantizzazione groove. Questa funzionalità può essere utilizzata per quantizzare altri eventi.
- Creare dei marker dall'audio
- Creare delle regioni dall'audio
- Creare degli eventi dall'audio
- Creare dei marker di warp dall'audio
- Creare delle note MIDI dall'audio

NOTA

Gli hitpoint sono particolarmente adatti all'utilizzo con parti di batteria, registrazioni ritmiche o loop.

Se l'individuazione automatica degli hitpoint non porta a risultati soddisfacenti, è possibile modificare gli hitpoint manualmente o aggiungere degli hitpoint supplementari. Nell'**Editor dei campioni** sono disponibili le seguenti operazioni di modifica:

- Il blocco degli hitpoint impedisce che questi vengano filtrati, indipendentemente dalle impostazioni definite nella sezione **Hitpoint**. È possibile bloccare un hitpoint puntando sul triangolo che lo rappresenta e cliccandoci sopra.
- La disabilitazione degli hitpoint li esclude da ulteriori operazioni. È possibile disabilitare un hitpoint non necessario, premendo **Shift** e facendo clic sulla linea che rappresenta l'hitpoint.

- È possibile inserire un hitpoint supplementare premendo **Alt/Opt** e facendo clic alla posizione desiderata.
- È possibile spostare un hitpoint muovendo il puntatore del mouse sulla linea verticale che rappresenta l'hitpoint desiderato ed eseguendo un trascinamento verso sinistra o verso destra.

LINK CORRELATI

[Calcolo degli hitpoint](#) a pag. 633

[Modifica manuale degli hitpoint](#) a pag. 635

Calcolo degli hitpoint

Quando si aggiunge un file audio al proprio progetto attraverso una registrazione o mediante importazione, Cubase è in grado di individuare automaticamente gli hitpoint.

PREREQUISITI

La funzione **Abilita l'individuazione automatica degli hitpoint** è attivata nella finestra di dialogo **Preferenze** (pagina **Modifica—Audio**).

PROCEDIMENTO

1. Importare o registrare un file audio.
Cubase rileva automaticamente gli hitpoint.

NOTA

Se il file audio utilizzato ha una lunghezza particolarmente elevata, questo processo potrebbe richiedere del tempo.

2. Selezionare l'evento audio nella **Finestra progetto** e assicurarsi che il fattore di ingrandimento sia sufficientemente elevato.

RISULTATO

Gli hitpoint calcolati per l'evento selezionato vengono visualizzati nella **Finestra progetto**.

DOPO IL COMPLETAMENTO DI QUESTA OPERAZIONE

È possibile modificare manualmente gli hitpoint rilevati o aggiungere altri hitpoint nell'**Editor dei campioni**.

LINK CORRELATI

[Modifica - Audio](#) a pag. 1479

[Modifica manuale degli hitpoint](#) a pag. 635

Filtri degli hitpoint nella sezione Hitpoint

Cubase è in grado di rilevare e filtrare automaticamente gli hitpoint.

Affinché l'individuazione automatica degli hitpoint possa funzionare, l'opzione **Abilita l'individuazione automatica degli hitpoint** deve essere attivata nella finestra di dialogo **Preferenze** (pagina **Modifica—Audio**). Se il risultato del processo di individuazione non soddisfa le proprie aspettative, è possibile regolare manualmente il filtraggio degli hitpoint.

- Per filtrare gli hitpoint, aprire l'evento audio nell'**Editor dei campioni** e aprire la sezione **Hitpoint**.

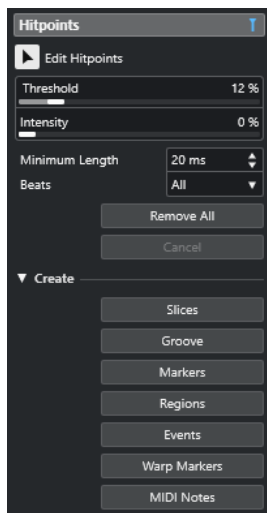

Sezione Principale

Modifica hitpoint

Consente di modificare gli hitpoint manualmente nel riquadro di visualizzazione degli eventi.

Soglia

Filtra gli hitpoint in base ai valori di picco. Trascinare ad esempio il cursore verso destra per eliminare gli hitpoint dei segnali crosstalk più bassi.

Intensità

Filtra gli hitpoint in base all'intensità. Trascinare il cursore verso destra per eliminare gli hitpoint con intensità minore.

Durata minima

Filtra gli hitpoint in base alla distanza tra due hitpoint. Questa opzione consente di evitare che vengano create delle porzioni troppo brevi.

Movimenti

Filtra gli hitpoint in base alla relativa posizione musicale. Questa opzione consente di eliminare gli hitpoint che non rientrano in un determinato range di un valore in movimenti definito.

Rimuovi tutto

Rimuove tutti gli hitpoint calcolati automaticamente e creati manualmente. Per ripristinare tutti gli hitpoint calcolati automaticamente, fare clic su **Modifica hitpoint**.

Sezione Crea

Porzioni

Crea delle porzioni in corrispondenza delle posizioni degli hitpoint.

Groove

Crea un preset della quantizzazione groove in corrispondenza delle posizioni degli hitpoint.

Marker

Crea dei marker in corrispondenza delle posizioni degli hitpoint.

Regioni

Crea delle regioni in corrispondenza delle posizioni degli hitpoint.

Eventi

Crea degli eventi alle posizioni degli hitpoint.

Marker di warp

Crea dei marker di warp in corrispondenza delle posizioni degli hitpoint.

Note MIDI

Crea delle note MIDI in corrispondenza delle posizioni degli hitpoint.

LINK CORRELATI

[Modifica manuale degli hitpoint](#) a pag. 635

Modifica manuale degli hitpoint

È fondamentale per l'esecuzione di qualsiasi operazione di editing che gli hitpoint siano collocati alle corrette posizioni. Pertanto, se l'individuazione automatica degli hitpoint non porta a risultati soddisfacenti, è possibile modificare gli hitpoint manualmente.

PREREQUISITI

L'evento audio è aperto nell'**Editor dei campioni** e, nella sezione **Hitpoint**, gli hitpoint sono filtrati in base ai relativi picchi e/o all'intensità, alla distanza e alle relative posizioni musicali.

PROCEDIMENTO

1. Nella sezione **Hitpoint** dell'**Inspector** dell'**Editor dei campioni**, attivare lo strumento **Modifica hitpoint**.

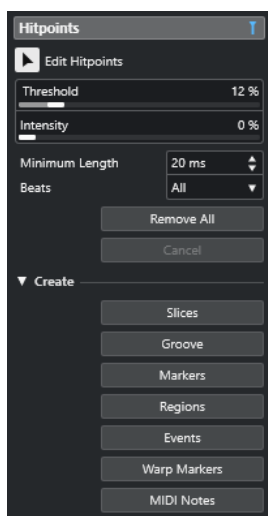

2. Spostare il mouse nel display delle forme d'onda e fare clic tra due hitpoint.

La forma del puntatore del mouse si modifica in una icona altoparlante e viene visualizzata la descrizione comando **Riproduci porzione**. La porzione viene riprodotta dall'inizio alla fine.

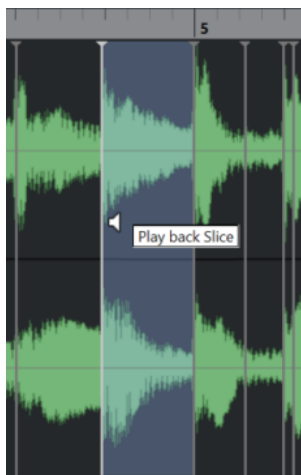

3. Per disabilitare un hitpoint che non serve, premere **Shift** e fare clic sulla linea che rappresenta l'hitpoint scelto.

Il puntatore del mouse diventa a forma di un'icona a croce e viene visualizzata la descrizione comando **Disattiva gli hitpoint**. Gli hitpoint disabilitati non vengono presi in considerazione per le operazioni successive.

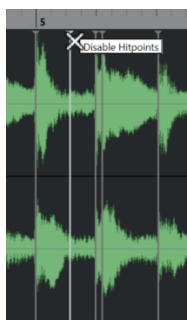

4. Premere **Tab** per raggiungere la porzione successiva.
La porzione viene riprodotta automaticamente.
5. Per inserire un hitpoint, premere **Alt/Opt** e fare clic alla posizione di inserimento desiderata.
La forma del puntatore del mouse si modifica in una icona di disegno e viene visualizzato la descrizione comando **Inserisci hitpoint**.
6. Per spostare un hitpoint, posizionare il puntatore del mouse sulla linea verticale che rappresenta l'hitpoint desiderato ed eseguire un trascinamento verso sinistra o verso destra.
La forma del puntatore del mouse si modifica in una doppia freccia e viene visualizzata la descrizione comando **Sposta hitpoint**. Gli hitpoint spostati vengono bloccati per impostazione predefinita.
7. Per accertarsi che un hitpoint non venga filtrato accidentalmente, bloccarlo puntando al triangolo che lo rappresenta e cliccarci sopra.
Viene visualizzata la descrizione comando **Blocca hitpoint**.

RISULTATO

Gli hitpoint vengono modificati in base alle impostazioni che sono state definite.

NOTA

Per riportare un hitpoint al suo stato originale, premere **Ctrl/Cmd - Alt/Opt** fino a quando viene visualizzata la descrizione comando **Abilita/Sblocca gli hitpoint**, quindi fare clic sulla linea che rappresenta l'hitpoint.

LINK CORRELATI

[Filtri degli hitpoint nella sezione Hitpoint](#) a pag. 633

Navigazione tra gli hitpoint nella finestra progetto

È possibile navigare tra i diversi hitpoint di un evento audio nella **finestra progetto**.

PREREQUISITI

La funzione **Abilita l'individuazione automatica degli hitpoint** è attivata nella finestra di dialogo **Preferenze** (pagina **Modifica—Audio**).

PROCEDIMENTO

1. Selezionare la traccia audio contenente l'evento audio per il quale si intende procedere con l'individuazione degli hitpoint.
 2. Eseguire una delle seguenti azioni:
 - Premere **Alt/Opt - N** per raggiungere l'hitpoint successivo.
 - Premere **Alt/Opt - B** per raggiungere l'hitpoint precedente.
-

RISULTATO

Il cursore di progetto salta al rispettivo hitpoint.

Porzioni

È possibile creare delle porzioni dagli hitpoint, dove ogni porzione rappresenta idealmente un singolo suono o movimento dell'audio.

Queste porzioni possono essere utilizzate per modificare il tempo e la temporizzazione dell'audio senza che ne venga influenzata l'altezza e la qualità.

NOTA

Le porzioni vengono create nell'**Editor dei campioni** e modificate nell'**Editor delle parti audio**.

A tale scopo è adatto solamente materiale audio che soddisfa le seguenti caratteristiche:

- I singoli suoni presentano un attacco evidente e ben udibile.
- La qualità di registrazione è buona.
- La registrazione è priva di segnali crosstalk.
- L'audio è privo di effetti di sbavatura del segnale come ad esempio delay o riverberi.

Suddivisione dell'audio

La suddivisione dell'audio è utile se si desidera modificare il tempo e la temporizzazione senza che ne venga influenzata l'altezza e la qualità.

PREREQUISITI

L'evento audio è aperto nell'**Editor dei campioni** e gli hitpoint sono collocati alle posizioni corrette.

NOTA

Quando si suddivide del materiale audio, vengono sostituiti anche tutti gli eventi che fanno riferimento alla clip modificata.

PROCEDIMENTO

- Eseguire una delle seguenti azioni:
 - Nella sezione **Hitpoint** dell'**Inspector dell'Editor dei campioni**, aprire la sezione **Crea** e fare clic su **Porzioni**.
 - Selezionare **Audio > Hitpoint > Crea delle porzioni audio dagli hitpoint**.
-

RISULTATO

Queste aree tra gli hitpoint vengono suddivise e diventano eventi separati. L'evento audio originale viene sostituito da una parte audio contenente le diverse porzioni.

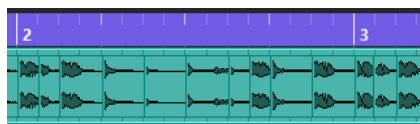

In fase di riproduzione, l'audio viene riprodotto senza soluzione di continuità al tempo del progetto.

DOPO IL COMPLETAMENTO DI QUESTA OPERAZIONE

Modificare il tempo del progetto. Le porzioni vengono spostate di conseguenza, mantenendo le relative posizioni all'interno della parte.

Fare doppio-clic sulla parte audio suddivisa e sostituire o estrarre le singole porzioni nell'**Editor delle parti audio**.

LINK CORRELATI

[Le porzioni e il tempo di progetto](#) a pag. 639
[Editor delle parti audio](#) a pag. 690

Suddividere le registrazioni di batteria multi-traccia

È possibile suddividere tutte le tracce di una registrazione di batteria multitraccia in un unico passaggio.

PREREQUISITI

È stata creata una registrazione di batteria multitraccia ed è stato impostato un gruppo di editing per tutte le tracce.

PROCEDIMENTO

- Selezionare la traccia cartella, quindi selezionare **Audio > Hitpoint > Dividi eventi audio su hitpoint**.
-

RISULTATO

L'audio di tutte le tracce nella traccia cartella viene suddiviso.

LINK CORRELATI

[Quantizzazione di più tracce audio](#) a pag. 365

[Modalità Editing di gruppo](#) a pag. 263

Le porzioni e il tempo di progetto

Il tempo di progetto agisce sul modo in cui l'audio viene riprodotto.

LINK CORRELATI

[Chiusura degli spazi vuoti](#) a pag. 639

[Eliminazione delle sovrapposizioni](#) a pag. 639

[Modalità musicale](#) a pag. 645

[Impostazioni globali per le dissolvenze automatiche](#) a pag. 393

[Configurazione delle dissolvenze automatiche per le singole tracce](#) a pag. 393

Chiusura degli spazi vuoti

Se il tempo di progetto è inferiore rispetto al tempo dell'evento audio originale, potrebbero crearsi degli spazi vuoti udibili tra gli eventi suddivisi nella parte. È possibile chiudere questi spazi vuoti in modo che l'audio venga riprodotto senza alcuna interruzione.

PROCEDIMENTO

- Eseguire una delle seguenti operazioni:
 - Selezionare **Audio > Avanzato > Chiudi gli spazi vuoti (modifica della durata)** per applicare la funzione di modifica della durata a ciascuna porzione e chiudere gli spazi vuoti.
Considerare anche la possibilità di attivare le dissolvenze automatiche per la traccia audio corrispondente e di impostare il fade-out su 10 ms per eliminare i click.
 - Selezionare **Audio > Avanzato > Chiudi gli spazi vuoti (Dissolvenza incrociata)** per applicare delle dissolvenze incrociate alle porzioni e chiudere gli spazi vuoti.

DOPO IL COMPLETAMENTO DI QUESTA OPERAZIONE

NOTA

Se si decide di modificare nuovamente il tempo, annullare tutte le azioni effettuate e utilizzare il file originale.

Eliminazione delle sovrapposizioni

Se il tempo di progetto è superiore rispetto al tempo dell'evento audio originale, gli eventi suddivisi nella parte potrebbero sovrapporsi. È possibile eliminare queste sovrapposizioni.

PROCEDIMENTO

1. Fare clic-destro sulla traccia nell'elenco tracce e, dal menu contestuale, selezionare **Impostazioni dissolvenze automatiche**.
 2. Nella finestra di dialogo **Dissolvenze automatiche**, attivare l'opzione **Dissolvenze incrociate automatiche**.
 3. Fare clic su **OK**.
 4. Selezionare gli eventi che si sovrappongono nella parte e selezionare **Audio > Avanzato > Elimina sovrapposizioni**.
-

RISULTATO

Il suono viene attenuato.

Creazione di un preset della quantizzazione groove

Gli hitpoint possono essere utilizzati per creare un preset della quantizzazione groove.

PREREQUISITI

L'evento audio dal quale si intende estrarre la temporizzazione è aperto nell'**Editor dei campioni** e gli hitpoint sono collocati alle posizioni corrette.

PROCEDIMENTO

- Nella sezione **Hitpoint** dell'**Inspector dell'Editor dei campioni**, aprire la sezione **Crea** e fare clic su **Groove**.

RISULTATO

Il groove viene estratto dall'evento audio e selezionato automaticamente nel menu a tendina **Preset di quantizzazione** che si trova nella barra degli strumenti della **Finestra progetto**.

DOPO IL COMPLETAMENTO DI QUESTA OPERAZIONE

Aprire il **Pannello della quantizzazione** e salvare il groove sotto forma di preset.

LINK CORRELATI

[Pannello della quantizzazione](#) a pag. 366

Creazione dei marker

È possibile creare dei marker in corrispondenza delle posizioni degli hitpoint. Questa funzionalità consente l'allineamento alle posizioni degli hitpoint.

PREREQUISITI

L'evento audio dal quale si intende creare dei marker è aperto nell'**Editor dei campioni** e gli hitpoint sono collocati alle posizioni corrette.

PROCEDIMENTO

- Nella sezione **Hitpoint** dell'**Inspector** dell'**Editor dei campioni**, aprire la sezione **Crea** e fare clic su **Marker**.

RISULTATO

Se nel proprio progetto non è presente una traccia marker, ne viene aggiunta e attivata una automaticamente e viene creato un marker alla posizione di ciascun hitpoint.

LINK CORRELATI

[Marker](#) a pag. 416

Creazione delle regioni

È possibile creare delle regioni in corrispondenza delle posizioni degli hitpoint. Questo consente di isolare i suoni registrati.

PREREQUISITI

L'evento audio dal quale si intende creare delle regioni è aperto nell'**Editor dei campioni** e gli hitpoint sono collocati alle posizioni corrette.

PROCEDIMENTO

- Nella sezione **Hitpoint** dell'**Inspector dell'Editor dei campioni**, aprire la sezione **Crea** e fare clic su **Regioni**.
-

RISULTATO

Vengono create delle regioni tra le posizioni di due hitpoint e queste vengono visualizzate nell'**Editor dei campioni**.

LINK CORRELATI

[Creazione delle regioni](#) a pag. 627

Creazione degli eventi

È possibile creare degli eventi alle posizioni degli hitpoint.

PREREQUISITI

L'evento audio dal quale si intende creare degli eventi è aperto nell'**Editor dei campioni** e gli hitpoint sono collocati alle posizioni corrette.

PROCEDIMENTO

- Nella sezione **Hitpoint** dell'**Inspector** dell'**Editor dei campioni**, aprire la sezione **Crea** e fare clic su **Eventi**.
-

RISULTATO

Gli eventi vengono creati tra due posizioni degli hitpoint.

Creazione dei marker di warp

È possibile creare dei marker di warp in corrispondenza delle posizioni degli hitpoint. Questo consente di quantizzare l'audio in base alle posizioni degli hitpoint.

PREREQUISITI

- L'evento audio dal quale si intende creare dei marker di warp è aperto nell'**Editor dei campioni** e gli hitpoint sono collocati alle posizioni corrette.
 - Se si desidera creare dei marker di warp per tutti gli eventi audio aperti nell'**Editor dei campioni**, aprire il pannello **Modalità di modifica delle clip** e attivare l'opzione **Tutte le clip**.
-

PROCEDIMENTO

- Nella sezione **Hitpoint** dell'**Inspector**, aprire la sezione **Crea** e fare clic su **Marker di warp**.
-

RISULTATO

Alle posizioni di ciascun hitpoint vengono creati dei marker di warp.

DOPO IL COMPLETAMENTO DI QUESTA OPERAZIONE

Aprire la sezione **AudioWarp** per visualizzare e modificare i marker di warp.

LINK CORRELATI

[Barra degli strumenti dell'Editor dei campioni](#) a pag. 609

[Adattamento dell'audio al tempo del progetto](#) a pag. 644

Creazione di note MIDI

È possibile creare delle note MIDI dagli hitpoint. Questa funzione consente di raddoppiare, sostituire o arricchire i colpi di batteria mediante l'attivazione dei suoni di un VST instrument.

PREREQUISITI

L'evento audio dal quale si intende creare delle note MIDI è aperto nell'**Editor dei campioni** e gli hitpoint sono collocati alle posizioni corrette.

PROCEDIMENTO

1. Nella sezione **Hitpoint** dell'**Inspector dell'Editor dei campioni**, aprire la sezione **Crea** e fare clic su **Note MIDI**.
2. Nella finestra di dialogo **Converti gli hitpoint in note MIDI**, configurare i parametri desiderati.
3. Fare clic su **OK**.

RISULTATO

Viene aggiunta una traccia MIDI al progetto e alla posizione di ciascun hitpoint vengono create delle note MIDI.

DOPO IL COMPLETAMENTO DI QUESTA OPERAZIONE

Assegnare un VST instrument alla traccia MIDI e selezionare un suono per arricchire l'audio.

Finestra di dialogo Converti gli hitpoint in note MIDI

La finestra di dialogo **Converti gli hitpoint in note MIDI** consente di specificare come convertire gli hitpoint quando si creano delle note MIDI dagli hitpoint.

- Per aprire la finestra di dialogo **Converti gli hitpoint in note MIDI**, aprire la sezione **Crea** nella sezione **Hitpoint** dell'**Inspector** dell'**Editor dei campioni** e fare clic su **Note MIDI**.

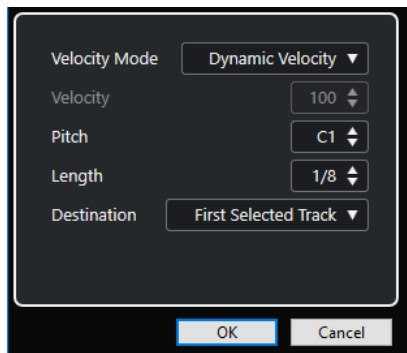

Sono disponibili le seguenti opzioni:

Modalità di velocity

Consente di selezionare una modalità di velocity:

- Se si desidera che i valori di velocity delle note MIDI create cambino in base ai livelli di picco degli hitpoint corrispondenti, selezionare **Velocity dinamica**.
- Per assegnare lo stesso valore di velocity a tutte le note MIDI create, selezionare **Velocity fissa**.

Velocity

Imposta un valore per il parametro **Velocity fissa**.

Altezza

Definisce un'altezza per tutte le note MIDI create.

Durata

Definisce una lunghezza per tutte le note MIDI create.

Destinazione

Consente di selezionare una destinazione:

- Per posizionare la parte MIDI nella prima traccia MIDI o instrument selezionata, selezionare **Prima traccia selezionata**.

NOTA

Qualsiasi parte MIDI derivante da precedenti conversioni su questa traccia verrà eliminata.

- Per creare una nuova traccia MIDI per la parte MIDI, selezionare **Nuova traccia MIDI**.
- Per copiare la parte MIDI negli appunti, selezionare **Appunti del progetto**.

Adattamento dell'audio al tempo del progetto

Cubase offre varie funzioni che consentono di adattare (far coincidere) il tempo dell'audio al tempo del progetto.

Nella finestra dell'**Editor dei campioni** e nell'editor dell'area inferiore, è possibile eseguire le seguenti operazioni per adattare l'audio al tempo del progetto:

- **Modifica in base al tempo del progetto**
Stira/Comprime l'evento selezionato in modo da farlo corrispondere al tempo del progetto.
- **Modalità musicale**
Applica la funzione di modifica della durata in tempo reale alle clip audio in modo da farle corrispondere al tempo del progetto.
- **Auto regolazione**
Estrae una griglia di definizione dall'audio. Dopo questa operazione, è possibile far corrispondere l'audio al tempo del progetto utilizzando la **Modalità musicale**.
- **Regolazione manuale**
Consente di modificare manualmente la griglia e il tempo del proprio file audio. Dopo questa operazione, è possibile far corrispondere l'audio al tempo del progetto utilizzando la **Modalità musicale**.
- **Warp libero**
Consente di modificare la temporizzazione delle singole posizioni all'interno del materiale audio.

NOTA

Nella **Finestra progetto**, è possibile adattare il tempo di diversi eventi audio utilizzando lo strumento **Allineamento audio**. Questa funzionalità consente di far coincidere la temporizzazione di eventi audio situati su tracce diverse.

LINK CORRELATI

[Stirare/comprimere gli eventi audio in relazione al tempo del progetto](#) a pag. 645

[Modalità musicale](#) a pag. 645

[Regolazione automatica](#) a pag. 647

[Regolazione manuale](#) a pag. 648

[Warp libero](#) a pag. 650

[Allineamento audio](#) a pag. 250

Preset degli algoritmi

È possibile selezionare un preset per l'algoritmo che viene applicato per la riproduzione e la modifica della durata in tempo reale.

Il menu a tendina **Algoritmo di Warp per la clip audio** disponibile nella barra degli strumenti e nell'**Inspector** dell'**Editor dei campioni** contiene una serie di preset che determinano la qualità audio della funzione di modifica della durata in tempo reale.

Questi preset sono organizzati nelle categorie **élastique** e **Standard** in base alla tecnologia utilizzata.

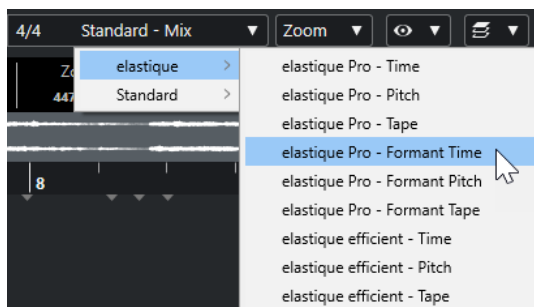

I preset degli algoritmi hanno effetto sulle modifiche di warp in **Modalità musicale**, **Warp libero** e **Swing**. Per le funzionalità di warping e pitching VariAudio viene automaticamente applicata la modalità **Standard - Solo**.

LINK CORRELATI

[Preset degli algoritmi](#) a pag. 644

[Gli algoritmi di modifica della durata e di pitch shift](#) a pag. 595

[Allineamento audio](#) a pag. 250

Stirare/comprimere gli eventi audio in relazione al tempo del progetto

È possibile stirare/comprimere i loop audio in base al tempo del progetto.

PROCEDIMENTO

1. Selezionare **File > Importa > File audio**, selezionare il loop audio che si desidera importare e fare clic su **OK**.
2. Selezionare il loop audio nel progetto.
3. Selezionare **Audio > Avanzato > Modifica in base al tempo del progetto**.

RISULTATO

Il loop audio viene stirato in modo da farlo corrispondere al tempo del progetto.

Modalità musicale

La **Modalità musicale** consente di far coincidere il tempo dei loop audio al tempo del progetto.

Se si attiva la **Modalità musicale** per una clip audio, ad essa viene applicata la funzione di modifica della durata in tempo reale in modo da farla corrispondere al tempo del progetto. Gli eventi audio si adattano a qualsiasi modifica di tempo in Cubase, esattamente come avviene con gli eventi MIDI.

Nell'**Editor dei campioni** è possibile attivare la **Modalità musicale** nella sezione **AudioWarp**, nella sezione **Definizione** e nella barra degli strumenti.

NOTA

- La **Modalità musicale** può essere attivata/disattivata anche dal **Pool** facendo clic sul box di spunta corrispondente nella colonna **Modalità musicale**.

- Cubase supporta i loop di ACID®. Questi loop sono file audio standard con incluse informazioni di tempo/lunghezza. Quando si importano dei file ACID® in Cubase, la **Modalità musicale** viene attivata automaticamente e i loop si adattano al tempo del progetto.
-

Adattare l'audio al tempo del progetto

È possibile utilizzare la **Modalità musicale** per adattare il tempo dei loop audio al tempo del progetto. I loop sono dei file audio di breve durata caratterizzati da un numero definito di misure.

PROCEDIMENTO

1. Selezionare **File > Importa > File audio** e selezionare un loop audio nella finestra di dialogo di selezione file.
2. Nella **Finestra progetto**, fare doppio-clic sul loop audio importato per aprirlo nell'**Editor dei campioni**.
3. Aprire la sezione **Definizione** e osservare i righelli.

La griglia del tempo del progetto visualizzata nel righello superiore e la griglia dell'audio visualizzata nel righello inferiore non coincidono.

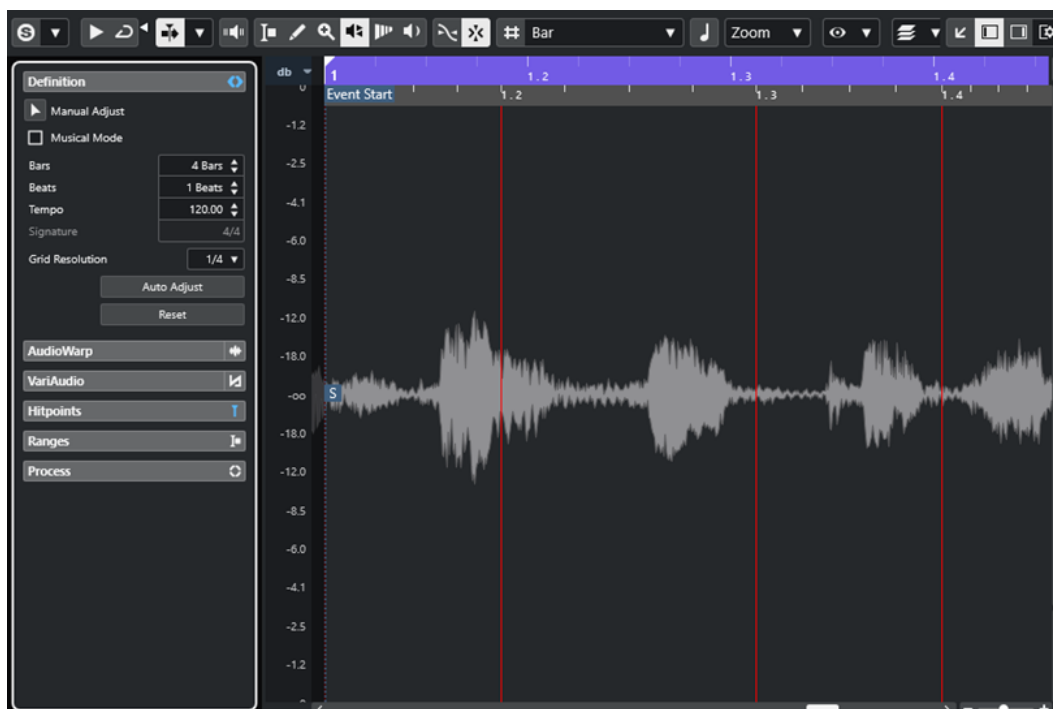

4. Nella sezione **Definizione**, verificare che la lunghezza in misure corrisponda alla lunghezza del file audio importato. Se necessario, ascoltare l'audio e inserire la lunghezza corretta in misure e movimenti.
 5. Nella sezione **AudioWarp**, selezionare un preset dal menu a tendina **Algoritmo di Warp per la clip audio**.
 6. Ascoltare il loop. Se necessario, correggere i valori **Misure** e **Movimenti**.
 7. Attivare la **Modalità musicale**.
-

RISULTATO

Al loop audio viene applicata la funzione di warping e viene stirato in modo da farlo corrispondere al tempo del progetto. I righelli riflettono le modifiche effettuate.

Nella **Finestra progetto**, l'evento audio visualizza un simbolo nota e un simbolo warp. Questo sta a indicare che è stata applicata la funzione di modifica della durata.

LINK CORRELATI

[Modalità musicale](#) a pag. 645

[Sezione Definizione](#) a pag. 617

[Preset degli algoritmi](#) a pag. 644

Applicare la funzione swing

La funzione **Swing** consente di aggiungere un andamento ritmico swing a del materiale audio che suona in maniera troppo lineare.

PREREQUISITI

La parte audio è stata aperta nell'**Editor dei campioni** ed è stata attivata la **Modalità musicale**.

PROCEDIMENTO

1. Aprire la sezione **AudioWarp** e selezionare un preset dal menu a tendina **Algoritmo di Warp**.
2. Dal menu a tendina **Risoluzione dello Swing**, selezionare una risoluzione per la griglia.
In tal modo è possibile definire le posizioni alle quali viene applicata la funzione swing. Se ad esempio si seleziona il valore **1/2**, lo swing viene applicato in step di note di durata pari a una metà (minima).

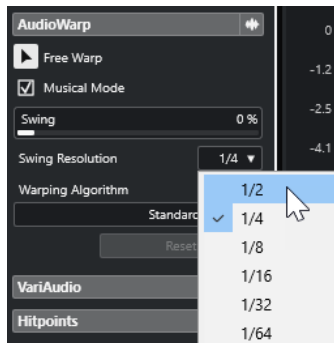

3. Spostare il fader **Swing** verso destra.

RISULTATO

Vengono in tal modo ritardate le posizioni nella griglia e si crea un ritmo swing o shuffle. Se è stata selezionata l'opzione **1/2**, viene ritardata ogni seconda posizione nella griglia.

Regolazione automatica

La funzione **Regolazione automatica** è utile se non si conosce il tempo del proprio file audio o se l'andamento ritmico non è lineare. Questa funzione consente di estrarre una griglia di definizione dall'audio. Dopo che è stata applicata, è possibile far corrispondere il tempo del file al tempo del progetto con la **Modalità musicale**.

La funzione **Auto regolazione** estrae una griglia di definizione locale che può essere fatta coincidere al tempo del progetto usando la **Modalità musicale**.

NOTA

Affinché la funzione **Regolaz. automatica** possa essere utilizzata, l'audio deve contenere degli hitpoint.

LINK CORRELATI

[Modalità musicale](#) a pag. 645

[Hitpoint](#) a pag. 632

Estrazione di una griglia di definizione del tempo dall'audio

Se si dispone di un file audio che presenta un tempo non noto o un andamento non lineare e si desidera farlo corrispondere al tempo del progetto, è necessario estrarre prima la rispettiva griglia di definizione del tempo. Per effettuare questa operazione, usare la funzione **Regolazione automatica** nella sezione **Definizione** dell'**Editor dei campioni**.

PREREQUISITI

Nella clip o nell'evento audio è stato definito un intervallo che ha inizio e fine in corrispondenza di una stanghetta di misura e che contiene degli hitpoint.

PROCEDIMENTO

1. Fare doppio-clic sulla clip o sull'evento audio nella **Finestra progetto** per aprirli nell'**Editor dei campioni**.
2. Aprire la sezione **Definizione** e selezionare un valore dal menu a tendina **Risoluzione della griglia**.
Questo valore determina la risoluzione della griglia per il materiale audio.
3. Utilizzando lo strumento **Seleziona un intervallo**, selezionare la sezione che si desidera utilizzare all'interno del proprio progetto, scegliendola in modo che copra una o più misure.

NOTA

Se non si seleziona un intervallo, la griglia per l'evento audio viene calcolata. Se non è stato definito alcun evento audio, la griglia viene calcolata per la clip. Accertarsi che l'evento o la clip inizino e terminino in corrispondenza di una stanghetta di misura.

4. Fare clic su **Regolazione automatica**.
-

RISULTATO

La griglia di definizione viene calcolata per la sezione selezionata. Il punto di aggancio si sposta all'inizio dell'intervallo selezionato. Il righello di definizione del tempo audio cambia in modo da riflettere le modifiche effettuate. Le posizioni delle misure e dei movimenti sono contrassegnate da delle linee verticali.

Regolazione manuale

La funzione **Regolazione manuale** è utile se si ha necessità di modificare manualmente la griglia e il tempo del proprio file audio. Si tratta ad esempio del caso in cui l'estrazione di una griglia di definizione per mezzo della funzione **Auto regolazione** non porta a dei risultati soddisfacenti.

La funzione **Regolazione manuale** consente di correggere la griglia di definizione locale. Dopo averla applicata, è possibile far corrispondere la griglia al tempo di progetto utilizzando la **Modalità musicale**.

LINK CORRELATI

[Modalità musicale](#) a pag. 645

Correggere la griglia di definizione audio

Se il processo di estrazione di una griglia di definizione per mezzo della funzione **Auto regolazione** non porta a dei risultati soddisfacenti, è possibile correggere la griglia e il tempo del proprio file audio utilizzando la funzione **Regolazione manuale**.

PROCEDIMENTO

1. Fare doppio-clic sulla clip o sull'evento audio nella **Finestra progetto** per aprirli nell'**Editor dei campioni**.
2. Aprire la sezione **Definizione** e attivare l'opzione **Regolazione manuale**.
3. Spostare il puntatore del mouse all'inizio della clip audio.

Viene visualizzata la descrizione comando **Imposta inizio griglia** e il puntatore del mouse diventa a forma di doppia freccia.

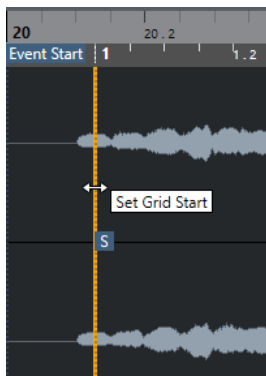

4. Fare clic ed eseguire un trascinamento verso destra fino a quando si raggiunge il primo attacco, quindi rilasciare il pulsante del mouse.

In tal modo vengono fatti coincidere l'inizio della griglia e il punto di agganciamento con il primo movimento principale. Il righello di definizione del tempo audio cambia in modo da riflettere le modifiche effettuate.

5. Nella parte superiore della forma d'onda, spostare il puntatore del mouse sulla linea verticale più vicina alla seconda misura.

Vengono visualizzate la descrizione comando **Griglia di modifica della durata** e una linea blu verticale.

6. Fare clic e trascinamento verso la posizione del primo attacco nella seconda misura, quindi rilasciare il pulsante del mouse.

In tal modo viene impostato l'inizio della misura successiva. Tutte le posizioni delle misure successive nella griglia vengono stirate o compresse in modo che tutte le misure abbiano la medesima lunghezza.

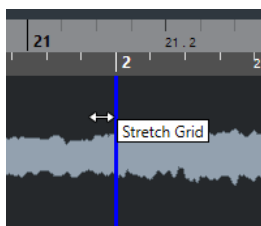

7. Nella parte inferiore della forma d'onda, spostare il puntatore del mouse sopra le linee della griglia.

Vengono visualizzati la descrizione comando **Imposta la posizione della misura (sposta le misure successive)** e una linea verde verticale.

8. Per le posizioni delle misure non corrette, fare clic e trascinare la linea verde verticale verso sinistra o destra, alla posizione del primo attacco della misura successiva, quindi rilasciare il pulsante del mouse.

Vengono così spostate anche le misure verso destra. L'area sulla sinistra non viene modificata.

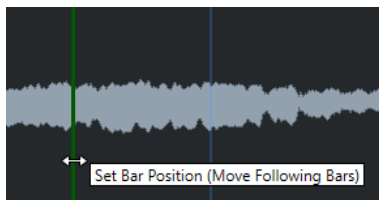

9. Spostare il puntatore del mouse sopra le linee della griglia per i singoli movimenti.

Vengono visualizzati la descrizione comando **Regola la posizione dei movimenti** e una linea blu verticale.

10. Fare clic e trascinare la linea della griglia per allineare le singole posizioni non corrette dei movimenti, quindi rilasciare il pulsante del mouse.

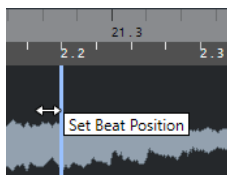

NOTA

È possibile rimuovere delle modifiche ai movimenti mal posizionate premendo un qualsiasi tasto modificatore e facendo clic con lo strumento **Cancella**.

RISULTATO

La griglia di definizione viene corretta e il righello di definizione del tempo audio riflette le modifiche effettuate.

DOPO IL COMPLETAMENTO DI QUESTA OPERAZIONE

Attivare la **Modalità musicale**.

Warp libero

Lo strumento **Warp libero** consente di correggere la temporizzazione delle singole posizioni all'interno del materiale audio.

È possibile creare e modificare i marker di warp e trascinarli in corrispondenza di posizioni temporali musicalmente rilevanti all'interno di un evento audio. In questo modo, l'audio che si trova prima e dopo quel marker di warp viene stirato/compresso. L'entità dello stiramento/della compressione viene visualizzata accanto alla maniglia del marker di warp.



Un fattore superiore a 1.0 indica che l'audio che precede il marker di warp viene stirato, mentre un fattore inferiore a 1.0 indica che viene compresso.

NOTA

Lo strumento **Warp libero** scatta alle posizioni degli hitpoint e dei marker di warp.

LINK CORRELATI

[Correzione della temporizzazione mediante l'utilizzo dello strumento Warp libero nel riquadro di visualizzazione degli eventi](#) a pag. 1348

[Creazione dei marker di warp per eventi audio multipli](#) a pag. 652

[Correggere le posizioni dei marker di warp](#) a pag. 652

[Eliminazione dei marker di warp](#) a pag. 653

[Reinizializzazione delle modifiche di warp](#) a pag. 653

Correzione della temporizzazione mediante l'utilizzo dello strumento Warp libero nell'Editor dei campioni

PREREQUISITI

È stata aperta una clip audio o un evento nell'**Editor dei campioni**.

PROCEDIMENTO

1. Facoltativo: se la traccia appartiene a una traccia cartella e si desidera correggere la temporizzazione coerentemente alla fase per tutte le tracce all'interno della traccia cartella, attivare **Editing di gruppo** e **AudioWarp coerente in fase** nella traccia cartella.
2. Nella barra degli strumenti dell'**Editor dei campioni**, attivare l'opzione **Aggancia ai punti di zero**.
Se questo pulsante è attivato, i marker di warp si agganciano ai punti di zero.
3. Facoltativo: se si desidera correggere la temporizzazione di singole posizioni all'interno di una parte audio, specificare la definizione locale tramite le funzioni **Regolazione automatica** o **Regolazione manuale**, quindi attivare la **Modalità musicale**.
4. Nella **Barra di trasporto**, attivare la funzione **Click** e riprodurre la clip audio, in modo da determinare le posizioni in cui il movimento non è a tempo utilizzando il click come riferimento.
5. Nella sezione **AudioWarp**, attivare la funzione **Warp libero**, portare il puntatore alla posizione del movimento che si intende regolare, fare clic e tenere premuto il tasto del mouse.

Il puntatore del mouse diventa a forma di orologio con le frecce e viene inserito un marker di warp.

6. Trascinare il marker di warp alla posizione desiderata, quindi rilasciare il pulsante del mouse.
-

RISULTATO

Il movimento è a questo punto perfettamente allineato con la posizione corrispondente nel progetto.

LINK CORRELATI

- [Editor dei campioni](#) a pag. 607
- [I controlli delle tracce cartella](#) a pag. 156
- [Barra degli strumenti dell'Editor dei campioni](#) a pag. 609
- [Regolazione automatica](#) a pag. 647
- [Regolazione manuale](#) a pag. 648
- [Modalità musicale](#) a pag. 645

Creazione dei marker di warp per eventi audio multipli

PREREQUISITI

Sono stati aperti più clip audio o eventi nell'**Editor dei campioni**.

PROCEDIMENTO

1. Nella barra degli strumenti dell'**Editor dei campioni**, aprire il pannello **Modalità di modifica delle clip** e attivare l'opzione **Tutte le clip**.
 2. Nella sezione **AudioWarp**, attivare la funzione **Warp libero**, spostare il puntatore del mouse alla posizione del movimento che si intende regolare, fare clic e tenere premuto il tasto del mouse.
 3. Trascinare il marker di warp alla posizione desiderata, quindi rilasciare il pulsante del mouse.
-

RISULTATO

I movimenti sono adesso allineati per gli eventi selezionati.

Correggere le posizioni dei marker di warp

PROCEDIMENTO

1. Nella sezione **AudioWarp**, attivare la funzione **Warp libero**.
2. Nel riquadro di visualizzazione degli eventi dell'**Editor dei campioni**, fare clic sulla maniglia del marker di warp e trascinarla in una nuova posizione.

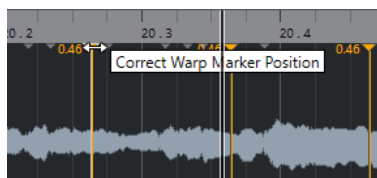

Viene visualizzata una descrizione comando a indicare che è possibile eseguire un trascinarsi per correggere la posizione del marker di warp.

RISULTATO

Il marker di warp si sposta nella nuova posizione e l'audio viene stirato o compresso di conseguenza.

Eliminazione dei marker di warp

PROCEDIMENTO

1. Nella sezione **AudioWarp**, attivare la funzione **Warp libero**.
2. Tenere premuto **Alt/Opt** e fare clic sul marker di warp che si intende eliminare.

NOTA

Per eliminare più marker, tracciare un rettangolo di selezione che ricomprenda i marker desiderati.

RISULTATO

Il marker di warp viene rimosso dalla forma d'onda.

Reinizializzazione delle modifiche di warp

PROCEDIMENTO

- Nella sezione **AudioWarp**, fare clic su **Reinizializza**.
-

RISULTATO

I marker di warp vengono rimossi dalla forma d'onda e vengono reinizializzate le modifiche di warp della forma d'onda.

NOTA

Se è attiva la **Modalità musicale** vengono reinizializzate solamente le modifiche effettuate con lo strumento **Warp libero**.

Congelamento del processamento in tempo reale

È possibile congelare le modifiche di warp. Questa funzione è utile se si desidera ridurre il carico sulla CPU, ottimizzare la qualità sonora del processamento, oppure applicare un qualsiasi processo offline.

PROCEDIMENTO

1. Selezionare gli eventi audio che si desidera processare.
 2. Eseguire una delle seguenti azioni:
 - Selezionare **Audio > Processa in tempo reale > Congela il processamento in tempo reale**.
 - Nella sezione **Processa** dell'**Editor dei campioni**, fare clic su **Appiattisci**.
 3. Nella finestra di dialogo **Congela il processamento in tempo reale** selezionare un preset degli algoritmi.
 4. Fare clic su **OK**.
-

RISULTATO

Qualsiasi loop che era stato precedentemente stirato/compresso in tempo reale viene riprodotto esattamente allo stesso modo, ma vengono eliminati i marker di warp.

LINK CORRELATI

[MPEX](#) a pag. 596

Finestra di dialogo Congela il processamento in tempo reale

La finestra di dialogo **Congela il processamento in tempo reale** consente di selezionare un algoritmo.

- Per aprire la finestra di dialogo **Congela il processamento in tempo reale**, selezionare uno o più eventi audio nella **Finestra progetto** e selezionare **Audio > Processamento in tempo reale > Congela il processamento in tempo reale**.

NOTA

Questa opzione è disponibile solamente se sono state eseguite delle modifiche utilizzando la funzione warp.

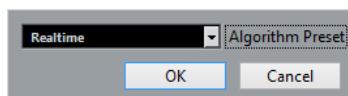

Sono disponibili le seguenti opzioni:

Preset dell'algoritmo

Consente di selezionare un preset.

Rimozione della funzione di modifica della durata ai file audio

È possibile rimuovere la modifica della durata in tempo reale dagli eventi audio.

PREREQUISITI

È stato stirato/compresso un evento audio nell'**Editor dei campioni** con lo strumento **Warp libero**, o nella **Finestra progetto** utilizzando lo strumento **Selezione oggetto** in modalità **Ridimensionamento con modifica della durata**.

PROCEDIMENTO

1. Selezionare l'evento audio dal quale si desidera rimuovere la funzione di modifica della durata.
 2. Selezionare **Audio > Processa in tempo reale > Rimuovi modifica della durata**.
-

RISULTATO

Tutte le operazioni di modifica della durata in tempo reale vengono rimosse.

Modifica dell'altezza e correzione del tempo con le funzionalità VariAudio

Le funzioni VariAudio disponibili in Cubase consentono di modificare l'altezza e correggere la temporizzazione e l'intonazione delle singole note nell'ambito di registrazioni vocali monofoniche.

Tutte le operazioni VariAudio possono essere eseguite nella finestra dell'**Editor dei campioni** e nell'editor nell'area inferiore. Qualsiasi modifica al materiale audio può essere annullata.

NOTA

Le funzioni VariAudio sono ottimizzate per le registrazioni vocali di tipo monofonico. Queste possono adattarsi comunque anche ad altri tipi di registrazioni monofoniche, come ad esempio quelle di sassofono. La qualità del risultato ottenuto dipende comunque in gran parte dalla qualità della registrazione.

Prima di poter modificare l'altezza e correggere la temporizzazione delle registrazioni monofoniche, Cubase deve analizzare l'audio e suddividerlo in segmenti. Questi segmenti sono rappresentazioni grafiche delle singole note.

NOTA

A causa dei dati risultanti da questo processo, l'audio e di conseguenza la dimensione del proprio progetto, potrebbero aumentare.

LINK CORRELATI

[Suddivisione in segmenti di materiale audio monofonico](#) a pag. 659

[Segmenti e spazi vuoti](#) a pag. 658

VariAudio e processi offline

Se si applicano delle modifiche e dei processi offline che vanno a modificare la durata dei file audio contenenti dati VariAudio, i dati VariAudio esistenti diventano non validi. Si raccomanda quindi di applicare i processi offline o le operazioni di modifica prima di utilizzare le funzioni VariAudio.

I processi e le modifiche indicati di seguito possono portare a una rianalisi del materiale audio:

- Tutti i processi offline contenuti nel sotto menu **Processi** del menu **Audio**, tranne le funzioni **Inviluppo**, **Fade in**, **Fade out**, **Normalizza** e **Silenzio**.
- Gli effetti plug-in che si trovano nel sotto menu **Audio** > **Plug-in**.
- Le operazioni di taglio, incollaggio, eliminazione o disegno nell'**Editor dei campioni**.

Sezione VariAudio dell'Inspector

La sezione **VariAudio** consente di modificare le singole note di un file audio, modificarne l'altezza o la temporizzazione ed estrarre il MIDI dall'audio.

- Per visualizzare la sezione **VariAudio**, aprire un evento audio nell'**Editor dei campioni** e, nell'**Inspector** dell'**Editor dei campioni**, aprire la sezione **VariAudio**.

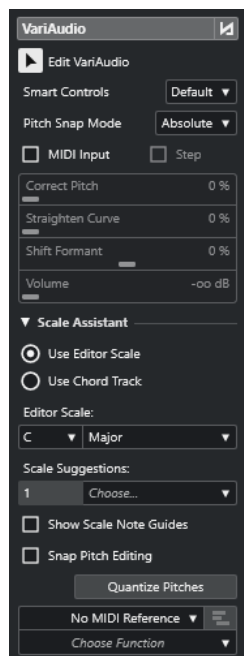

Sezione principale

Bypass delle modifiche VariAudio attiv./disatt.

Consente di bypassare le modifiche di altezza, lo spostamento delle formanti e i cambi di volume, in modo da poter comparare queste modifiche con l'audio originale.

Modifiche VariAudio

Attiva l'analisi dell'audio, suddivide l'audio nei segmenti che sono visualizzati nell'immagine della forma d'onda e abilita le modifiche VariAudio.

Controlli smart

Consente di selezionare il numero di controlli smart visualizzati sui segmenti. L'opzione **Visualizza i controlli smart predefiniti** mostra i controlli smart utilizzati di frequente, mentre **Visualizza tutti i controlli smart** mostra tutti i controlli smart.

Modalità di allineamento all'altezza

Consente di definire il modo in cui un segmento si allinea a un'altezza specifica quando lo si sposta con il mouse o con i tasti **Freccia su / Freccia giù**. Quando si utilizza la funzione **Quantizza le altezze** nella sezione **Assistente delle scale**, questa determina il modo in cui i segmenti si allineano alle altezze della scala selezionata.

Inserimento dati MIDI

Consente di modificare l'altezza di un segmento mediante l'inserimento diretto dei dati MIDI.

Step

Consente di modificare l'altezza di un segmento mediante l'inserimento dei dati MIDI passo a passo.

Correggi l'altezza

Consente di correggere l'altezza di un segmento in relazione all'altezza più vicina.

Raddrizza la curva

Consente di raddrizzare la curva dell'altezza di un segmento.

Spostamento delle formanti

Consente di spostare le formanti di un segmento senza che ciò abbia effetto sull'altezza o sulla temporizzazione.

Volume

Consente di modificare il volume di un segmento.

Sezione Assistente delle scale

Usa la scala dell'editor

Consente di selezionare una scala per i segmenti nel riquadro di visualizzazione degli eventi dell'**Editor dei campioni**.

- **Scala dell'editor**

Consente di selezionare una scala.

- **Suggerimenti delle scale**

Visualizza il numero di suggerimenti delle scale che corrispondono alle altezze analizzate dei segmenti delle note VariAudio. Aprire il menu a tendina per selezionare uno dei suggerimenti. Per ricevere i suggerimenti delle scale per segmenti specifici, è necessario selezionarli. Se non è selezionato alcun segmento, i suggerimenti delle scale vengono forniti per tutti i segmenti nel riquadro di visualizzazione degli eventi.

NOTA

L'**Assistente delle scale** è disponibile anche nell'**Editor dei tasti**; la **Scala dell'editor** è collegata. Se si seleziona una scala nell'**Editor dei campioni**, la stessa scala viene selezionata nell'**Editor dei tasti**, e viceversa.

Usa la traccia accordi

Consente di utilizzare i dati della traccia accordi come scala musicale.

- **Modalità traccia accordi**

Consente di decidere se utilizzare gli eventi scala della traccia accordi, gli eventi accordo, o entrambi come scala musicale.

Visualizza i punti di riferimento della scala

Cambia lo sfondo del riquadro di visualizzazione degli eventi in base alla scala selezionata. Le altezze che non appartengono alla scala selezionata sono visualizzate con uno sfondo più scuro.

Allinea le modifiche dell'altezza

Allinea le altezze dei segmenti delle note alla scala selezionata quando queste vengono aggiunte, modificate o spostate.

Quantizzazione delle altezze

Quantizza le altezze dei segmenti selezionati sull'altezza più vicina della scala selezionata.

NOTA

La funzione **Quantizza le altezze** tiene in considerazione la **Modalità di allineamento all'altezza**.

Sezione inferiore

Traccia MIDI di riferimento

Consente di selezionare una traccia MIDI di riferimento i cui eventi vengono visualizzati sotto forma di linee nel riquadro di visualizzazione degli eventi.

Scegli la funzione

Apri un menu a tendina contenente altre funzioni.

LINK CORRELATI

[Sezione VariAudio](#) a pag. 618

[Controlli smart](#) a pag. 663

[Modalità di allineamento all'altezza](#) a pag. 670

[Modalità Step](#) a pag. 673

[Correzione delle altezze](#) a pag. 673

[Raddrizzamento delle curve dell'altezza](#) a pag. 678

[Spostamento delle formanti](#) a pag. 682

[Visualizzazione delle tracce MIDI di riferimento](#) a pag. 681

[Modifica del volume](#) a pag. 682

[Menu funzioni](#) a pag. 683

[Traccia accordi](#) a pag. 1191

[Selezione di una scala musicale per i segmenti VariAudio](#) a pag. 668

[Utilizzo dei dati della traccia accordi come una scala musicale](#) a pag. 669

[Quantizzazione delle altezze dei segmenti sulle scale musicali](#) a pag. 674

[Quantizzazione delle altezze dei segmenti sulla traccia accordi](#) a pag. 675

[Allineamento delle altezze dei segmenti durante le operazioni di modifica](#) a pag. 676

Segmenti e spazi vuoti

Cubase analizza automaticamente l'audio e lo suddivide in segmenti.

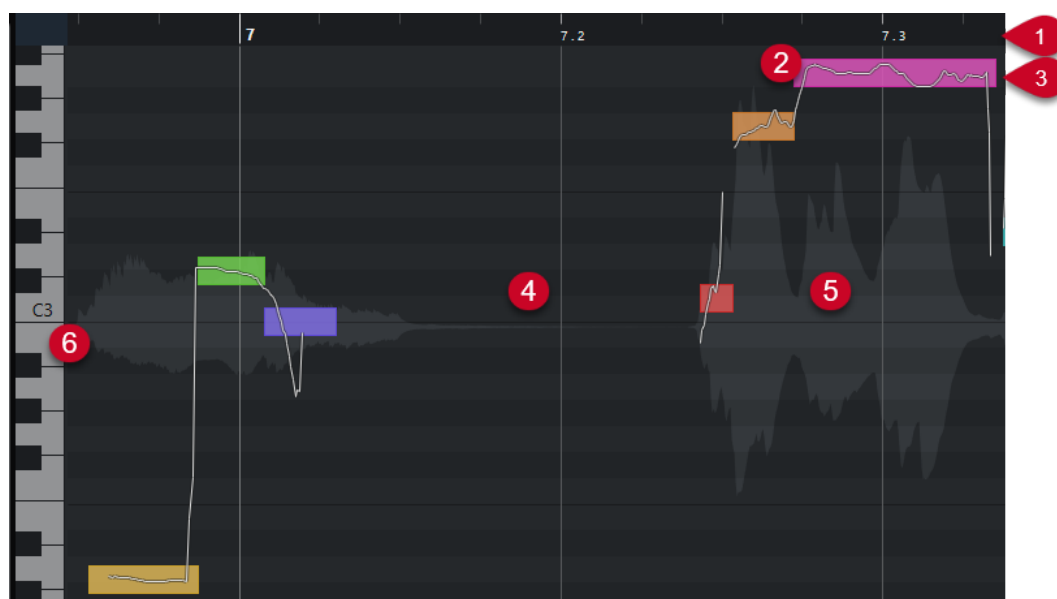

Per comprendere il funzionamento della suddivisione in segmenti sono fondamentali i seguenti concetti:

1 **Posizione temporale**

La posizione temporale e la lunghezza dei segmenti sono indicate dalla linea del tempo.

2 **Segmenti**

I segmenti rappresentano le porzioni tonali dell'audio analizzato. La posizione del tempo e dell'altezza dei segmenti consente di associare i segmenti con l'audio originale.

3 **Curve dell'altezza**

Le curve dell'altezza che sono visualizzate nei segmenti rappresentano la progressione dell'altezza.

4 **Spazi vuoti**

Gli spazi vuoti tra i segmenti rappresentano le porzioni non-tonali dell'audio analizzato. Queste possono essere causate ad esempio da suoni di respiri o da pause.

NOTA

Gli spazi vuoti causati da segnali audio deboli o da sezioni audio che presentano informazioni di altezza non chiare, come ad esempio le consonanti o i suoni di alcuni effetti, devono essere inclusi nei segmenti manualmente. Per fare ciò, è necessario modificare i punti di inizio e di fine di un segmento. In caso contrario, modifiche di altezza successive hanno effetto solamente sulle porzioni tonali.

5 **Forma d'onda audio**

La forma d'onda audio è sempre visualizzata come onda mono, anche nel caso in cui è stato aperto un file stereo o multicanale.

6 **Posizione dell'altezza**

La posizione dell'altezza dei segmenti è visualizzata sulla tastiera di pianoforte a sinistra della forma d'onda. Se si sposta il puntatore del mouse su un segmento, su di esso viene visualizzata anche la rispettiva altezza. Le altezze rappresentano la frequenza fondamentale percepita della nota. L'altezza media di un segmento viene calcolata dalla relativa curva dell'altezza.

LINK CORRELATI

[Modifica dei punti di inizio e di fine dei segmenti](#) a pag. 667

Suddivisione in segmenti di materiale audio monofonico

Per poter modificare l'altezza e correggere la temporizzazione delle registrazioni monofoniche, Cubase deve analizzare l'audio e suddividerlo in segmenti.

PROCEDIMENTO

1. Nella **Finestra progetto**, fare doppio-clic sulla registrazione vocale monofonica per aprirla nell'**Editor dei campioni**.
2. Nell'**Inspector** dell'**Editor dei campioni**, fare clic su **VariAudio** per aprire la sezione **VariAudio**.
Viene visualizzata un'immagine della forma d'onda.
3. Attivare l'opzione **Modifiche VariAudio**.

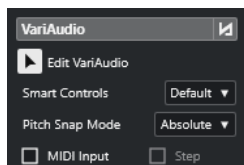

RISULTATO

Cubase analizza automaticamente l'audio e lo suddivide in segmenti che vengono visualizzati nell'immagine della forma d'onda. I segmenti consentono di associare le singole note con la rispettiva altezza, la quale è visualizzata sulla tastiera di pianoforte a sinistra, e con la durata, indicata sulla linea del tempo. Se si porta il puntatore del mouse su un segmento, viene visualizzata la rispettiva altezza.

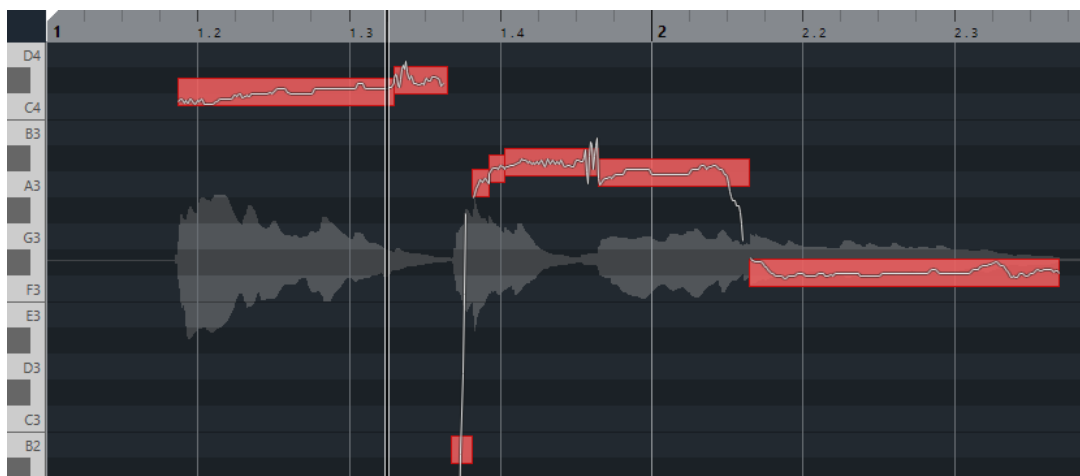

NOTA

L'analisi di file audio molto lunghi potrebbe richiedere parecchio tempo.

LINK CORRELATI

[Segmenti e spazi vuoti](#) a pag. 658

Menu Colori dei segmenti VariAudio

È possibile scegliere uno schema di colori per i segmenti VariAudio. Se si lavora con un numero elevato di eventi audio, i diversi colori consentono di visualizzare con facilità quali segmenti appartengono a quali specifici eventi.

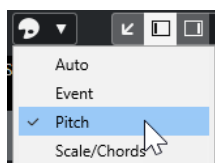

Sono disponibili le seguenti opzioni:

Auto

Tutti i segmenti che appartengono alla stessa voce assumono lo stesso colore.

Evento

I segmenti assumono lo stesso colore dell'evento corrispondente nella **Finestra progetto**.

Altezza

I segmenti assumono i colori in relazione alle rispettive altezze.

Scala/Accordi

I segmenti che corrispondono alla scala dell'editor, o agli eventi accordo/scala nella traccia accordi assumono un colore specifico.

NOTA

Le opzioni **Altezza** e **Scala/Accordi** utilizzano la stessa combinazione di colori delle opzioni corrispondenti nell'**Editor dei tasti**. Per modificare la combinazione di colori, utilizzare la finestra di dialogo **Configurazione dei colori di accordi e scale** o la finestra di dialogo **Configurazione dei colori delle altezze** dell'**Editor dei tasti**.

LINK CORRELATI

[Sezione VariAudio dell'Inspector](#) a pag. 656

[Impostazione dei colori di accordi e scale](#) a pag. 1025

[Impostazione dei colori delle altezze](#) a pag. 1024

[Menu Colori dei segmenti VariAudio](#) a pag. 660

Display della tastiera di pianoforte dell'Editor dei campioni

Il display della tastiera di pianoforte viene visualizzato a sinistra del display delle note nell'**Editor dei campioni** se si apre la sezione **VariAudio** dell'**Inspector**.

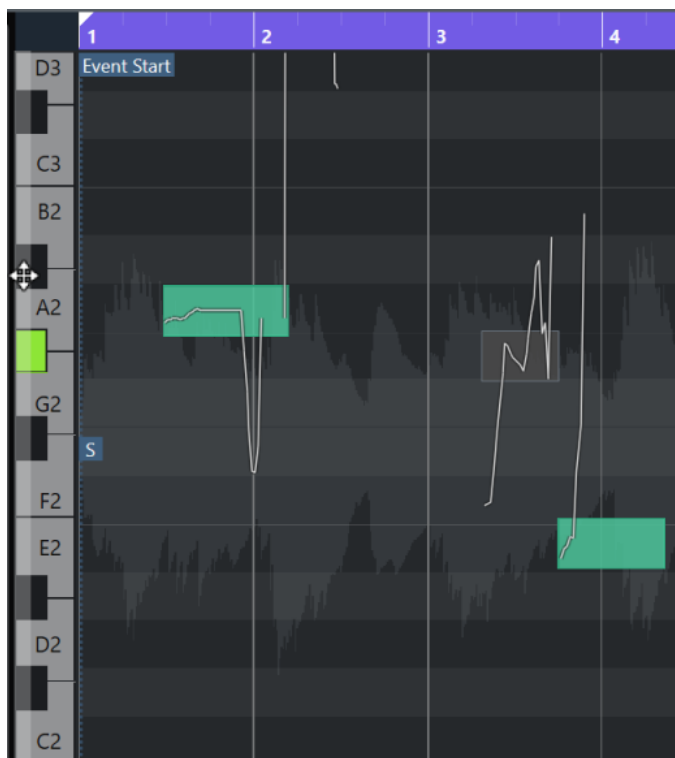

La tastiera di pianoforte fornisce un orientamento visivo sulle posizioni delle altezze nel riquadro di visualizzazione degli eventi, utile per individuare specifiche altezze delle note.

Se si sposta il mouse all'estrema sinistra del display della tastiera di pianoforte, il puntatore cambia forma e consente di scorrere verso l'alto e verso il basso e di aumentare/ridurre il fattore di ingrandimento del display:

- Eseguire un trascinamento verso l'alto/il basso per scorrere in su/giù nel display della tastiera di pianoforte.
- Eseguire un trascinamento verso destra/sinistra per aumentare/ridurre il fattore di ingrandimento nel display della tastiera di pianoforte.

I tasti indicano i nomi delle note delle altezze corrispondenti. Se si riduce del tutto il fattore di ingrandimento sul display della tastiera di pianoforte, solo i tasti C (Do) visualizzano i nomi delle note.

NOTA

È possibile modificare il formato di assegnazione dei nomi e i nomi delle note delle altezze nella sezione **Notazione dell'altezza** della finestra di dialogo **Preferenze** (pagina **Riquadro di visualizzazione degli eventi—Accordi e altezze**). Il numero della nota MIDI viene mostrato solo a livelli di zoom elevati.

Se si selezionano dei segmenti nel riquadro di visualizzazione degli eventi, i tasti corrispondenti nel display della tastiera di pianoforte sono visualizzati nello stesso colore dei segmenti.

NOTA

È possibile utilizzare il menu **Colori dei segmenti VariAudio** nella barra degli strumenti dell'**Editor dei campioni** per selezionare una combinazione di colori.

Se si sposta il puntatore del mouse nel riquadro di visualizzazione degli eventi, la posizione dell'altezza corrispondente nel display della tastiera di pianoforte viene evidenziata.

- Tenere premuto **Ctrl/Cmd** e fare clic su un tasto nel display della tastiera di pianoforte per selezionare tutti i segmenti delle note di quell'altezza. Vengono tenuti in considerazione i segmenti delle note che deviano leggermente dall'altezza esatta.

LINK CORRELATI

[Segmenti e spazi vuoti](#) a pag. 658

[Notazione dell'altezza](#) a pag. 1487

[Operazioni di navigazione e di zoom tra i segmenti](#) a pag. 662

[Menu Colori dei segmenti VariAudio](#) a pag. 660

Operazioni di navigazione e di zoom tra i segmenti

È possibile spostarsi tra i segmenti e aumentarne o ridurne il fattore di ingrandimento.

OPZIONI

- Per navigare tra i segmenti, utilizzare il tasto **Freccia sinistra** o il tasto **Freccia destra** sulla tastiera del computer.
- Per aumentare il fattore di ingrandimento sui segmenti, tenere premuto **Alt/Opt** e tracciare un rettangolo di selezione sull'area interessata.
- Per ridurre l'ingrandimento, tenere premuto **Alt/Opt** e fare clic in un'area vuota della forma d'onda.
- Per ridurre l'ingrandimento in modo da visualizzare tutti i segmenti, tenere premuto **Alt/Opt** e fare doppio-clic in un'area vuota della forma d'onda.

Anteprima

È possibile ascoltare in anteprima i segmenti uno a uno, riprodurli in loop o dall'inizio alla fine.

PROCEDIMENTO

- Eseguire una delle seguenti operazioni:
 - Selezionare i segmenti e attivare l'opzione **Ascolto**.

NOTA

Per riprodurre i segmenti selezionati in un loop, attivare l'opzione **Ascolto in loop**.

- Selezionare lo strumento di lavoro **Riproduzione** e fare clic alla posizione in cui si desidera avviare la riproduzione.
-

LINK CORRELATI

[Barra degli strumenti dell'Editor dei campioni](#) a pag. 609

Controlli smart

Ciascun segmento dispone di una serie di controlli smart che consentono di modificare i punti di inizio e di fine del segmento e di eseguire delle modifiche di altezza, di volume, lo spostamento delle formanti e i cambi di temporizzazione dell'audio associato.

- Per visualizzare i controlli smart su un segmento, aumentare il fattore di ingrandimento sul segmento e spostare su di esso il puntatore del mouse.

NOTA

Nel menu a tendina **Controlli smart** all'interno dell'**Inspector** dell'**Editor dei campioni**, è possibile selezionare la modalità **Visualizza tutti i controlli smart** per visualizzare tutti i controlli smart o **Visualizza i controlli smart predefiniti** per visualizzare i controlli utilizzati più di frequente.

Modalità Visualizza i controlli smart predefiniti

Sono disponibili i seguenti controlli smart in modalità **Visualizza i controlli smart predefiniti**:

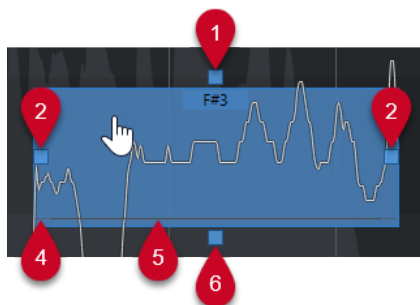

1 Raddrizza la curva dell'altezza

Consente di raddrizzare la curva dell'altezza. Questo controllo funziona anche su una selezione di segmenti.

2 Manipola l'inizio/Correggi l'inizio del segmento

Consente di manipolare l'inizio del segmento. Premere **Alt/Opt** per correggere l'inizio del segmento.

3 Manipola la fine/Correggi la fine del segmento

Consente di manipolare la fine del segmento. Premere **Alt/Opt** per correggere la fine del segmento.

4 Incolla segmenti

Esso consente di incollare il segmento al segmento adiacente. Questo controllo funziona anche su una selezione di segmenti.

5 Separa il segmento

Esso consente di separare il segmento. Questo controllo funziona anche su una selezione di segmenti.

6 Correggi l'altezza

Consente di correggere l'altezza del segmento in relazione alla posizione del semitono più vicino. Questo controllo funziona anche su una selezione di segmenti.

Modalità Visualizza tutti i controlli smart

I seguenti controlli smart supplementari vengono visualizzati solamente se si seleziona **Visualizza tutti i controlli smart** nel menu a tendina **Controlli smart** dell'**Inspector** dell'**Editor dei campioni**:

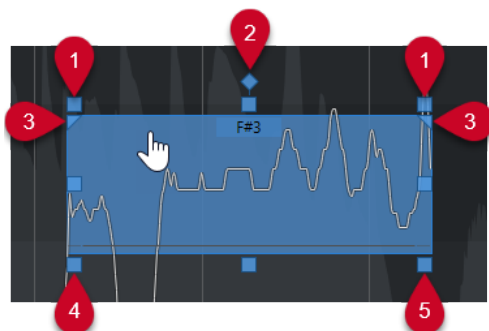

1 Inclina

Consente di inclinare la curva dell'altezza verso l'alto o verso il basso. Il controllo smart sulla sinistra inclina l'inizio della curva. Il controllo smart sulla destra inclina la fine della curva. Premere **Alt/Opt** per ruotare la curva intorno al punto di ancoraggio per l'inclinazione/la rotazione.

2 Imposta il punto di ancoraggio per l'inclinazione/la rotazione

Per impostazione predefinita, la curva dell'altezza viene inclinata o ruotata intorno al centro del segmento. Questo controllo smart consente di spostare il punto di ancoraggio verso sinistra o verso destra.

3 Imposta l'intervallo per la funzione "Raddrizza la curva dell'altezza"

Per impostazione predefinita, viene raddrizzata l'intera curva dell'altezza. Questo controllo smart consente di impostare un intervallo per la funzione **Raddrizza la curva dell'altezza**. Utilizzarlo per impostare lo stesso intervallo per tutti i segmenti selezionati.

4 Spostamento delle formanti

Consente di spostare le formanti del segmento. Questo controllo funziona anche su una selezione di segmenti.

5 Volume

Esso consente di modificare il volume del segmento. Per mettere in mute un segmento, abbassare del tutto il volume. Questo controllo funziona anche su una selezione di segmenti.

LINK CORRELATI

- [Operazioni di navigazione e di zoom tra i segmenti](#) a pag. 662
- [Inclinazione di una curva dell'altezza](#) a pag. 677
- [Raddrizzamento delle curve dell'altezza](#) a pag. 678
- [Modalità di allineamento all'altezza](#) a pag. 670
- [Warping dei segmenti](#) a pag. 680
- [Modifica dei punti di inizio e di fine dei segmenti](#) a pag. 667
- [Suddivisione dei segmenti](#) a pag. 665
- [Incollaggio dei segmenti](#) a pag. 666
- [Correzione delle altezze](#) a pag. 673
- [Spostamento delle formanti](#) a pag. 682
- [Modifica del volume](#) a pag. 682

Operazioni di modifica dei segmenti

Le operazioni di modifica dei segmenti potrebbero risultare necessarie se l'audio originale contiene delle porzioni non-tonali dell'audio analizzato, cioè dei segnali o delle sezioni caratterizzate da informazioni di altezza non chiare, come ad esempio le consonanti o i suoni di effetti.

Le porzioni non tonali dell'audio analizzato potrebbero non essere incluse in un segmento. In questo caso, le modifiche di altezza, i cambi di volume, lo spostamento delle formanti o le modifiche di temporizzazione agiscono esclusivamente sulle porzioni tonali. D'altra parte, i segmenti possono contenere note o porzioni tonali non desiderate.

Per evitare che ciò accada, è possibile modificare i segmenti manualmente utilizzando i controlli smart.

Le operazioni di modifica dei segmenti includono:

- Accorciamento dei segmenti mediante separazione o modifica dei rispettivi punti di inizio o fine
- Allungamento dei segmenti mediante incollaggio con il segmento successivo o attraverso la modifica dei rispettivi punti di inizio o fine
- Eliminazione dei segmenti

NOTA

La modifica dell'altezza di un segmento potrebbe portare a un diverso valore di altezza media e quindi a un cambio di altezza.

LINK CORRELATI

- [Modifica dei punti di inizio e di fine dei segmenti](#) a pag. 667
- [Suddivisione dei segmenti](#) a pag. 665
- [Incollaggio dei segmenti](#) a pag. 666
- [Eliminazione dei segmenti](#) a pag. 667
- [Segmenti e spazi vuoti](#) a pag. 658
- [Controlli smart](#) a pag. 663

Suddivisione dei segmenti

Se un segmento include più di una nota, è possibile suddividerlo.

PREREQUISITI

Il materiale audio è stato aperto nell'**Editor dei campioni** ed è stata attivata l'opzione **Modifiche VariAudio** nella sezione **VariAudio**.

PROCEDIMENTO

1. Selezionare uno o più segmenti.
 2. Nella barra degli strumenti dell'**Editor dei campioni**, attivare la funzione **Ascolto** per ascoltare in anteprima i segmenti.
 3. Comparare i segmenti con la curva dell'altezza per ciascuna nota.
 4. Se un segmento include più di una nota, eseguire una delle seguenti operazioni:
 - Utilizzare il controllo smart relativo alla funzione **Separa il segmento** sul bordo inferiore del segmento e fare clic.
 - Tenere premuto **Alt/Opt** e fare clic in un punto qualsiasi sopra il controllo smart relativo alla funzione **Separa il segmento**.
-

RISULTATO

Il segmento viene suddiviso e viene ricalcolata l'altezza media.

NOTA

La suddivisione di un segmento potrebbe portare a un diverso valore di altezza media e quindi a un cambio di altezza.

DOPO IL COMPLETAMENTO DI QUESTA OPERAZIONE

Nel caso in cui suddividendo un segmento si ottenesse un'altezza errata, spostare il segmento in verticale.

LINK CORRELATI

[Suddivisione in segmenti di materiale audio monofonico](#) a pag. 659

[Controlli smart](#) a pag. 663

Incollaggio dei segmenti

Se un singolo suono si estende su più segmenti, è possibile incollare insieme questi segmenti.

PREREQUISITI

Il materiale audio è stato aperto nell'**Editor dei campioni** ed è stata attivata l'opzione **Modifiche VariAudio** nella sezione **VariAudio**.

PROCEDIMENTO

1. Nella barra degli strumenti dell'**Editor dei campioni**, attivare la funzione **Ascolto** per ascoltare i segmenti.
2. Comparare i segmenti con la curva dell'altezza per ciascuna nota.
3. Eseguire una delle seguenti operazioni:
 - Utilizzare il controllo smart relativo alla funzione **Incolla segmenti** che si trova sul bordo inferiore-sinistro di un segmento e fare clic per incollarlo al segmento precedente.
 - Utilizzare il controllo smart relativo alla funzione **Incolla segmenti** che si trova sul bordo inferiore-destro di un segmento e fare clic per incollarlo al segmento successivo.

- Selezionare più eventi contigui. Utilizzare il controllo smart relativo alla funzione **Incolla segmenti** che si trova sul bordo inferiore-sinistro o inferiore-destro di uno dei segmenti e fare clic per incollare i segmenti selezionati.
-

RISULTATO

I segmenti vengono incollati tra loro. L'altezza media del segmento viene ricalcolata.

LINK CORRELATI

[Suddivisione in segmenti di materiale audio monofonico](#) a pag. 659

[Controlli smart](#) a pag. 663

Eliminazione dei segmenti

È possibile eliminare i segmenti. Questa funzionalità è utile se un segmento contiene solamente porzioni non tonali dell'audio e quindi non richiede alcuna modifica di altezza.

PREREQUISITI

Il materiale audio è stato aperto nell'**Editor dei campioni** ed è stata attivata l'opzione **Modifiche VariAudio** nella sezione **VariAudio**.

PROCEDIMENTO

1. Selezionare uno o più segmenti.
 2. Nella barra degli strumenti dell'**Editor dei campioni**, attivare la funzione **Ascolto** per ascoltare in anteprima i segmenti.
 3. Comparare i segmenti con la curva dell'altezza per ciascuna nota.
 4. Selezionare il segmento che si intende eliminare, quindi premere **Backspace**.
-

RISULTATO

Il segmento viene eliminato.

LINK CORRELATI

[Suddivisione in segmenti di materiale audio monofonico](#) a pag. 659

Modifica dei punti di inizio e di fine dei segmenti

Se i punti di inizio o di fine di un segmento non coincidono con l'audio associato, è possibile modificarli.

PREREQUISITI

Il materiale audio è stato aperto nell'**Editor dei campioni** ed è stata attivata l'opzione **Modifiche VariAudio** nella sezione **VariAudio**.

PROCEDIMENTO

1. Selezionare uno o più segmenti.
2. Nella barra degli strumenti dell'**Editor dei campioni**, attivare la funzione **Ascolto** per ascoltare i segmenti.
3. Comparare le posizioni di inizio e di fine dei segmenti con la curva dell'altezza.
4. Eseguire una delle seguenti operazioni:

- Se un segmento inizia troppo in anticipo o troppo in ritardo, tenere premuto **Alt/Opt**, spostare il puntatore del mouse sopra il controllo smart che si trova nell'angolo sinistro a metà del segmento, quindi fare clic ed eseguire un trascinamento verso destra o verso sinistra.
- Se un segmento termina troppo in anticipo o troppo in ritardo, tenere premuto **Alt/Opt**, spostare il puntatore del mouse sopra il controllo smart che si trova nell'angolo destro a metà del segmento, quindi fare clic ed eseguire un trascinamento verso destra o verso sinistra.

NOTA

È possibile trascinare l'inizio o la fine di un segmento solamente fino ai bordi del segmento successivo. I segmenti non si possono sovrapporre tra di loro.

RISULTATO

Le posizioni di inizio e fine dei segmenti cambiano in base alle modifiche effettuate. L'altezza media del segmento viene ricalcolata.

NOTA

La modifica dell'altezza di un segmento potrebbe portare a un diverso valore di altezza media e quindi a un cambio di altezza.

LINK CORRELATI

[Suddivisione in segmenti di materiale audio monofonico](#) a pag. 659

[Controlli smart](#) a pag. 663

Selezione di una scala musicale per i segmenti VariAudio

L'**Assistente delle scale** suggerisce una scala musicale basata sui segmenti delle note nel riquadro di visualizzazione degli eventi dell'**Editor dei campioni**. È possibile selezionare uno dei suggerimenti e utilizzarlo come base per ulteriori operazioni di modifica del progetto.

PREREQUISITI

Il file audio è suddiviso in segmenti. Il materiale audio è stato aperto nell'**Editor dei campioni** ed è stata attivata l'opzione **Modifiche VariAudio** nella sezione **VariAudio**.

PROCEDIMENTO

1. Aprire la sezione **Assistente delle scale** della scheda **VariAudio** dell'**Inspector**.
 2. Eseguire una delle seguenti operazioni:
 - Per ottenere i suggerimenti delle scale solo per specifici segmenti delle note, selezionare i segmenti desiderati nel riquadro di visualizzazione degli eventi.
 - Per ottenere i suggerimenti delle scale per tutti i segmenti delle note, assicurarsi che non sia selezionato alcun segmento delle note.
 3. Nella sezione **Assistente delle scale**, attivare l'opzione **Usa la scala dell'editor**.
 4. Aprire il menu a tendina **Suggerimenti delle scale** e selezionare una delle scale suggerite.
-

RISULTATO

La scala musicale selezionata viene impostata e i campi della sezione **Scala dell'editor** cambiano per visualizzare la scala musicale selezionata.

NOTA

L'**Assistente delle scale** è disponibile anche nell'**Editor dei tasti**; la **Scala dell'editor** è collegata. Se si seleziona una scala musicale nell'**Editor dei campioni**, la stessa scala musicale viene selezionata nell'**Editor dei tasti**, e viceversa.

DOPO IL COMPLETAMENTO DI QUESTA OPERAZIONE

- Attivare l'opzione **Visualizza i punti di riferimento della scala** per modificare lo sfondo del riquadro di visualizzazione degli eventi in base alla scala musicale selezionata. Le altezze che non appartengono alla scala musicale selezionata sono visualizzate con uno sfondo più scuro.
- Nella barra degli strumenti dell'**Editor dei campioni**, impostare il parametro **Colori dei segmenti VariAudio** su **Scala/Accordi**. Questo va a modificare i colori dei segmenti nel riquadro di visualizzazione degli eventi a seconda del fatto che le altezze corrispondano o meno alla scala musicale selezionata.

LINK CORRELATI

[Suddivisione in segmenti di materiale audio monofonico](#) a pag. 659

[Sezione VariAudio dell'Inspector](#) a pag. 656

[Menu Colori dei segmenti VariAudio](#) a pag. 660

[Quantizzazione delle altezze dei segmenti sulle scale musicali](#) a pag. 674

[Assistente delle scale nell'Editor dei tasti](#) a pag. 1088

[Allineamento delle altezze dei segmenti durante le operazioni di modifica](#) a pag. 676

[Impostazione dei colori di accordi e scale](#) a pag. 1025

Utilizzo dei dati della traccia accordi come una scala musicale

L'**Assistente delle scale** è in grado di utilizzare i dati della traccia accordi come una scala musicale.

PREREQUISITI

- Sono stati aggiunti una traccia accordi e degli eventi accordo al proprio progetto.
- Il file audio è suddiviso in segmenti. Il materiale audio è stato aperto nell'**Editor dei campioni** ed è stata attivata l'opzione **Modifiche VariAudio** nella sezione **VariAudio**.

PROCEDIMENTO

1. Aprire la sezione **Assistente delle scale** della scheda **VariAudio** dell'**Inspector**.
 2. Attivare l'opzione **Usa la traccia accordi**.
 3. Aprire il menu a tendina **Modalità traccia accordi** e selezionare se utilizzare gli eventi accordo, gli eventi scala, o entrambi, come scala musicale.
-

RISULTATO

La **Modalità traccia accordi** viene impostata.

NOTA

L'**Assistente delle scale** è disponibile anche nell'**Editor dei tasti**; la **Scala dell'editor** è collegata. Se si seleziona una **Modalità traccia accordi** nell'**Editor dei campioni**, la stessa modalità viene selezionata nell'**Editor dei tasti**, e viceversa.

DOPO IL COMPLETAMENTO DI QUESTA OPERAZIONE

- Attivare l'opzione **Visualizza i punti di riferimento della scala** per modificare lo sfondo del riquadro di visualizzazione degli eventi in base alla **Modalità traccia accordi** selezionata. Le altezze che non corrispondono all'evento accordo o all'evento scala correnti nella traccia accordi vengono visualizzate con uno sfondo più scuro.
- Nella barra degli strumenti dell'**Editor dei campioni**, impostare il parametro **Colori dei segmenti VariAudio** su **Scala/Accordi**. Questo va a modificare i colori dei segmenti nel riquadro di visualizzazione degli eventi, a seconda del fatto che le altezze corrispondano o meno all'evento accordo/scala corrente nella traccia accordi.

LINK CORRELATI

[Suddivisione in segmenti di materiale audio monofonico](#) a pag. 659

[Sezione VariAudio dell'Inspector](#) a pag. 656

[Menu Colori dei segmenti VariAudio](#) a pag. 660

[Quantizzazione delle altezze dei segmenti sulle scale musicali](#) a pag. 674

[Assistente delle scale nell'Editor dei tasti](#) a pag. 1088

Modifiche di altezza

È possibile modificare l'altezza dei segmenti audio per scopi correttivi o creativi. Modificando le altezze delle note, è possibile cambiare la melodia dell'audio originale.

Le modifiche di altezza includono quanto segue:

- Aumento o riduzione delle altezze
- Quantizzazione delle altezze
- Modifica delle curve dell'altezza
- Raddrizzamento delle altezze
- Quantizzazione delle altezze dei segmenti sulle scale musicali
- Quantizzazione delle altezze dei segmenti sulla traccia accordi

Per modificare l'altezza dei segmenti audio è possibile utilizzare la sezione **VariAudio** nell'**Inspector dell'Editor dei campioni** o i controlli smart.

LINK CORRELATI

[Sezione VariAudio dell'Inspector](#) a pag. 656

[Controlli smart](#) a pag. 663

Modalità di allineamento all'altezza

Il parametro **Modalità di allineamento all'altezza** definisce il modo in cui un segmento si allinea a una determinata altezza.

- Il parametro **Modalità di allineamento all'altezza** può essere impostato nella sezione **VariAudio** dell'**Inspector dell'Editor dei campioni**.

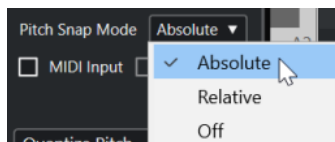

Sono disponibili le seguenti modalità:

Assoluta

I segmenti si allineano al semitono successivo.

Relativa

I segmenti si allineano al semitono successivo, ma mantengono la rispettiva deviazione originale in centesimi, se disponibile.

Disattivato

I segmenti non eseguono alcun allineamento ed è quindi possibile modificare l'altezza liberamente.

NOTA

È anche possibile assegnare un comando da tastiera per attivare/disattivare la **Modalità di allineamento all'altezza**.

Aumento o riduzione delle altezze

È possibile aumentare o ridurre l'altezza di uno o più segmenti.

PREREQUISITI

Il file audio è suddiviso in segmenti e i segmenti sono corretti. Il materiale audio è stato aperto nell'**Editor dei campioni** ed è stata attivata l'opzione **Modifiche VariAudio** nella sezione **VariAudio**.

PROCEDIMENTO

1. Facoltativo: attivare l'opzione **Feedback acustico** per ascoltare il risultato delle modifiche di altezza mentre queste vengono eseguite.
2. Selezionare uno o più segmenti e portarvi sopra il puntatore del mouse.
Il puntatore del mouse diventa a forma di mano.

NOTA

Se si tiene premuto **Shift** e si fa doppio-clic su un segmento, vengono selezionati tutti i segmenti successivi della stessa altezza.

3. Eseguire una delle seguenti operazioni:
 - Trascinare il segmento verso l'alto o verso il basso e rilasciare il pulsante del mouse, oppure utilizzare i tasti **Freccia su / Freccia giù** per tenere in considerazione l'impostazione della funzione **Modalità di allineamento all'altezza**.
 - Tenere premuto **Shift** mentre si utilizzano i tasti **Freccia su / Freccia giù** per modificare l'altezza in step di centesimi e ignorare la funzione **Modalità di allineamento all'altezza**.

NOTA

È possibile modificare al volo la **Modalità di allineamento all'altezza**. Utilizzare **Shift** per inserire la modalità **Disattivato**, **Ctrl/Cmd** per inserire la modalità **Assoluta** o **Alt** per inserire la modalità **Relativa**.

RISULTATO

Viene automaticamente selezionato l'algoritmo **Solo** e l'altezza del segmento viene aumentata o ridotta in base alle impostazioni definite.

NOTA

Maggiore è la deviazione dell'altezza dal valore originale, meno naturale sarà il modo in cui suona il materiale audio.

DOPO IL COMPLETAMENTO DI QUESTA OPERAZIONE

Per comparare le modifiche di altezza con le altezze audio originali, attivare l'opzione **Bypass delle modifiche VariAudio attiv./disatt.** nella sezione **VariAudio**.



LINK CORRELATI

[Sotto menu Seleziona](#) a pag. 244

Modifica delle altezze tramite inserimento dei dati MIDI

È possibile modificare le altezze di uno o più segmenti selezionati premendo un tasto sulla tastiera MIDI collegata o utilizzando la **Tastiera su schermo**.

PREREQUISITI

Il file audio è suddiviso in segmenti e i segmenti sono corretti. Il materiale audio è stato aperto nell'**Editor dei campioni** ed è stata attivata l'opzione **Modifiche VariAudio** nella sezione **VariAudio**. È stata correttamente collegata e configurata una tastiera MIDI.

PROCEDIMENTO

1. Selezionare uno o più segmenti.

NOTA

Se si tiene premuto **Shift** e si fa doppio-clic su un segmento, vengono selezionati tutti i segmenti successivi della stessa altezza.

2. Nella sezione **VariAudio**, attivare l'opzione **Ingresso MIDI**.

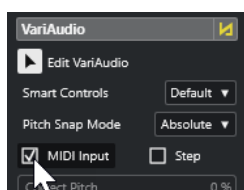

3. Eseguire una delle seguenti azioni per modificare l'altezza:

- Premere un tasto sulla tastiera MIDI.
- Utilizzare la **Tastiera su schermo** per modificare l'altezza.

NOTA

Maggiore è la deviazione dell'altezza dal valore originale, meno naturale sarà il modo in cui suona il materiale audio. Non è possibile selezionare altezze superiori a **C5** e inferiori a **E0**.

RISULTATO

Viene automaticamente selezionato l'algoritmo **Solo** e l'altezza del segmento viene aumentata o ridotta in base alla nota suonata. Se si selezionano più segmenti, l'altezza del primo segmento selezionato viene modificata in base all'altezza della nota MIDI suonata. Le altezze degli altri segmenti vengono modificate della stessa entità.

NOTA

La funzione **Inserimento dati MIDI** agisce solamente sulle altezze dei segmenti. I dati dei controller MIDI vengono ignorati.

DOPO IL COMPLETAMENTO DI QUESTA OPERAZIONE

Disattivare l'opzione **Inserimento dati MIDI**.

LINK CORRELATI

[Tastiera su schermo](#) a pag. 324

[Modalità di allineamento all'altezza](#) a pag. 670

Modalità Step

La funzione **Inserimento dati MIDI** consente di assegnare delle note MIDI in modalità pausa. Se si desidera scorrere tra i segmenti mentre si modificano le rispettive altezze, è possibile attivare la modalità **Step**.

La modalità **Step** consente di lavorare in un modo più creativo. È possibile, ad esempio, sviluppare delle linee melodiche completamente nuove via MIDI. Dopo aver assegnato una nota MIDI a un segmento viene selezionato automaticamente il segmento successivo.

LINK CORRELATI

[Inserimento degli eventi nota tramite la funzione 'Inserimento dati passo a passo'](#) a pag. 1108

Correzione delle altezze

È possibile correggere l'altezza dei segmenti in relazione alla posizione del semitono più vicino.

PREREQUISITI

Il file audio è suddiviso in segmenti. Il materiale audio è stato aperto nell'**Editor dei campioni** ed è stata attivata l'opzione **Modifiche VariAudio** nella sezione **VariAudio**.

PROCEDIMENTO

1. Selezionare uno o più segmenti.

NOTA

Se si tiene premuto **Shift** e si fa doppio-clic su un segmento, vengono selezionati tutti i segmenti successivi della stessa altezza.

2. Nella sezione **VariAudio** dell'**Inspector** dell'**Editor dei campioni**, spostare il cursore **Correggi l'altezza** verso destra.

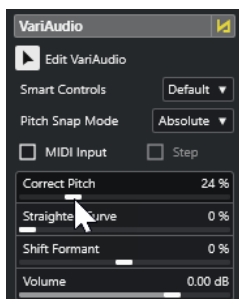

NOTA

È anche possibile correggere l'altezza trascinando verso l'alto o verso il basso il controllo smart relativo alla funzione **Correggi l'altezza** che si trova a metà del bordo inferiore del segmento.

RISULTATO

Viene automaticamente selezionato l'algoritmo **Solo** e l'altezza dei segmenti viene corretta.

NOTA

Nella categoria **Editor dei campioni** della finestra di dialogo **Comandi da tastiera** è possibile impostare un comando rapido per la funzione **Correggi l'altezza**. Se si utilizza il comando rapido, i segmenti vengono immediatamente quantizzati alla posizione del semitono successivo.

LINK CORRELATI

[Comandi da tastiera](#) a pag. 1438

[Controlli smart](#) a pag. 663

Quantizzazione delle altezze dei segmenti sulle scale musicali

È possibile quantizzare le altezze di specifici segmenti delle note in base a una scala musicale che è stata impostata per una traccia, nell'**Editor dei campioni** o nell'**Editor dei tasti**.

PREREQUISITI

- Il file audio è segmentato. Il materiale audio è stato aperto nell'**Editor dei campioni** ed è stata attivata l'opzione **Modifiche VariAudio** nella sezione **VariAudio**.
- L'**Assistente delle scale** è impostato su **Usa la scala dell'editor** ed è stata scelta una scala musicale basata sui suggerimenti dell'**Assistente delle scale**, nell'**Editor dei campioni** o nell'**Editor dei tasti**.

PROCEDIMENTO

1. Aprire il menu a tendina **Modalità di allineamento all'altezza** e selezionare un'opzione per definire come i segmenti si allineano alle altezze della scala.

2. Nel riquadro di visualizzazione degli eventi, selezionare i segmenti delle note dei quali si desidera quantizzare le altezze sulla scala selezionata.
 3. Fare clic su **Quantizza le altezze**.
-

RISULTATO

I segmenti delle note vengono quantizzati sulle altezze più vicine della scala. Viene tenuta in considerazione la **Modalità di allineamento all'altezza**.

LINK CORRELATI

- [Modalità di allineamento all'altezza](#) a pag. 670
- [Suddivisione in segmenti di materiale audio monofonico](#) a pag. 659
- [Sezione VariAudio dell'Inspector](#) a pag. 656
- [Menu Colori dei segmenti VariAudio](#) a pag. 660
- [Selezione di una scala musicale per i segmenti VariAudio](#) a pag. 668
- [Quantizzazione delle altezze delle note MIDI sulle scale musicali](#) a pag. 1097
- [Allineamento delle altezze dei segmenti durante le operazioni di modifica](#) a pag. 676

Quantizzazione delle altezze dei segmenti sulla traccia accordi

È possibile quantizzare le altezze di specifici segmenti delle note sulla scala definita dagli eventi accordo o dagli eventi scala sulla traccia accordi.

PREREQUISITI

- Nella **Finestra progetto** sono stati aggiunti una traccia accordi e degli eventi accordo.
- Il file audio è suddiviso in segmenti.
- Il materiale audio è stato aperto nell'**Editor dei campioni** ed è stata attivata l'opzione **Modifiche VariAudio** nella sezione **VariAudio**.
- L'**Assistente delle scale** è impostato su **Usa la traccia accordi** ed è stata selezionata la **Modalità traccia accordi**.

PROCEDIMENTO

1. Aprire il menu a tendina **Modalità di allineamento all'altezza** e selezionare un'opzione per definire come i segmenti si allineano alle altezze della scala.
 2. Nel riquadro di visualizzazione degli eventi, selezionare i segmenti delle note dei quali si intende quantizzare le altezze in base alla **Modalità traccia accordi** selezionata.
 3. Fare clic su **Quantizza le altezze**.
-

RISULTATO

Qualsiasi altezza che non corrisponde all'altezza dell'evento accordo o scala corrente nella traccia accordi viene quantizzata in base all'altezza più vicina.

LINK CORRELATI

- [Modalità di allineamento all'altezza](#) a pag. 670
- [Suddivisione in segmenti di materiale audio monofonico](#) a pag. 659
- [Sezione VariAudio dell'Inspector](#) a pag. 656
- [Menu Colori dei segmenti VariAudio](#) a pag. 660
- [Utilizzo dei dati della traccia accordi come una scala musicale](#) a pag. 669
- [Traccia accordi](#) a pag. 1191
- [Utilizzo della traccia accordi per far corrispondere gli eventi nota a una scala musicale](#) a pag. 1096

[Allineamento delle altezze dei segmenti durante le operazioni di modifica](#) a pag. 676

Allineamento delle altezze dei segmenti durante le operazioni di modifica

È possibile allineare le altezze dei segmenti delle note a una scala musicale durante le operazioni di modifica. Ciò è utile se si desidera utilizzare una scala musicale per i cambi di altezza VariAudio.

PREREQUISITI

- Il file audio è suddiviso in segmenti.
- Il materiale audio è stato aperto nell'**Editor dei campioni** ed è stata attivata l'opzione **Modifiche VariAudio** nella sezione **VariAudio**.
- L'**Assistente delle scale** è impostato su **Usa la scala dell'editor** ed è stato scelto un suggerimento di una scala, oppure è impostato su **Usa la traccia accordi** ed è stata attivata la **Modalità traccia accordi**.

PROCEDIMENTO

1. Aprire il menu a tendina **Mod. allineam. all'altezza** e selezionare un'opzione per definire come i segmenti si allineano alle altezze della scala.
2. Attivare **Allinea le modifiche dell'altezza** per allineare le altezze dei segmenti delle note alla scala musicale selezionata quando queste vengono spostate.
3. Nel riquadro di visualizzazione degli eventi, spostare i segmenti delle note alle altezze desiderate.

RISULTATO

I segmenti delle note si allineano alle altezze più vicine della scala. Viene tenuta in considerazione la **Modalità di allineamento all'altezza**.

LINK CORRELATI

[Sezione VariAudio dell'Inspector](#) a pag. 656

[Selezione di una scala musicale per i segmenti VariAudio](#) a pag. 668

[Modalità di allineamento all'altezza](#) a pag. 670

Modifica delle curve dell'altezza

È possibile eseguire delle operazioni di modifica sull'audio con un livello di dettaglio ancora maggiore, agendo sulle curve dell'altezza all'interno dei segmenti.

IMPORTANTE

La curva dell'altezza visualizza la progressione dell'altezza per la porzione tonale di un segmento audio. Per le porzioni di audio non tonali, le curve dell'altezza non possono essere visualizzate.

Le modifiche delle curve dell'altezza includono le seguenti operazioni:

- **Inclinazione della curva dell'altezza**
Consente di correggere le deviazioni dell'altezza per i singoli segmenti. Sono incluse le deviazioni dal centro tonale.
- **Rotazione della curva dell'altezza**

Consente di correggere le deviazioni dell'altezza per i singoli segmenti. Sono incluse le deviazioni dal centro tonale.

- Raddrizzamento della curva dell'altezza
Questa funzione consente di ridurre il grado di fluttuazione o il vibrato dei singoli segmenti.

LINK CORRELATI

[Impostazione dei punti di ancoraggio per l'inclinazione/la rotazione](#) a pag. 677

[Inclinazione di una curva dell'altezza](#) a pag. 677

[Rotazione di una curva dell'altezza](#) a pag. 678

[Raddrizzamento delle curve dell'altezza](#) a pag. 678

[Raddrizzamento degli intervalli delle curve dell'altezza](#) a pag. 679

Impostazione dei punti di ancoraggio per l'inclinazione/la rotazione

Per impostazione predefinita, il riferimento o il punto di ancoraggio per l'inclinazione e la rotazione delle curve dell'altezza è impostato sul centro del segmento. Per ottenere un risultato differente è possibile spostare questo punto di riferimento verso sinistra o verso destra.

PREREQUISITI

Il file audio è suddiviso in segmenti e i segmenti sono corretti. Il materiale audio è stato aperto nell'**Editor dei campioni** ed è stata attivata l'opzione **Modifiche VariAudio** nella sezione **VariAudio**.

PROCEDIMENTO

1. Nell'**Inspector** dell'**Editor dei campioni**, aprire il menu a tendina **Controlli smart** e selezionare **Visualizza tutti i controlli smart**.
2. Trascinare il controllo smart relativo alla funzione **Imposta il punto di ancoraggio per l'inclinazione/la rotazione** che si trova al centro del bordo superiore del segmento verso sinistra o verso destra.

RISULTATO

Il punto di ancoraggio viene impostato alla posizione di rilascio del pulsante del mouse e viene utilizzato come punto di riferimento quando si inclina o si ruota la curva dell'altezza.

DOPO IL COMPLETAMENTO DI QUESTA OPERAZIONE

Per reinizializzare il punto di ancoraggio, tenere premuto **Alt/Opt** e fare clic sul controllo smart relativo alla funzione **Imposta il punto di ancoraggio per l'inclinazione/la rotazione**.

LINK CORRELATI

[Controlli smart](#) a pag. 663

[Inclinazione di una curva dell'altezza](#) a pag. 677

[Rotazione di una curva dell'altezza](#) a pag. 678

Inclinazione di una curva dell'altezza

È possibile inclinare l'inizio o la fine di una curva dell'altezza. Questo consente di correggere le deviazioni dell'altezza per un segmento.

PREREQUISITI

Il file audio è suddiviso in segmenti e i segmenti sono corretti. Il materiale audio è stato aperto nell'**Editor dei campioni** ed è stata attivata l'opzione **Modifiche VariAudio** nella sezione **VariAudio**.

PROCEDIMENTO

1. Nell'**Inspector** dell'**Editor dei campioni**, aprire il menu a tendina **Controlli smart** e selezionare **Visualizza tutti i controlli smart**.
 2. Facoltativo: spostare il controllo **Imposta il punto di ancoraggio per l'inclinazione/la rotazione** verso sinistra o verso destra per regolare il punto di riferimento per l'inclinazione.
 3. Eseguire una delle seguenti operazioni:
 - Per inclinare l'inizio della curva, trascinare verso l'alto o verso il basso il controllo smart relativo alla funzione **Inclina** che si trova nell'angolo superiore-sinistro del segmento.
 - Per inclinare la fine della curva, trascinare verso l'alto o verso il basso il controllo smart relativo alla funzione **Inclina** che si trova nell'angolo superiore-destro del segmento.
-

RISULTATO

Viene automaticamente selezionato l'algoritmo **Solo** e viene regolata l'inclinazione della curva dell'altezza in base alle impostazioni definite.

LINK CORRELATI

[Controlli smart](#) a pag. 663

[Impostazione dei punti di ancoraggio per l'inclinazione/la rotazione](#) a pag. 677

Rotazione di una curva dell'altezza

È possibile ruotare la curva dell'altezza per correggere le deviazioni di altezza dei singoli segmenti.

PREREQUISITI

Il file audio è suddiviso in segmenti e i segmenti sono corretti. Il materiale audio è stato aperto nell'**Editor dei campioni** ed è stata attivata l'opzione **Modifiche VariAudio** nella sezione **VariAudio**.

PROCEDIMENTO

1. Nell'**Inspector** dell'**Editor dei campioni**, aprire il menu a tendina **Controlli smart** e selezionare **Visualizza tutti i controlli smart**.
 2. Facoltativo: spostare il controllo **Imposta il punto di ancoraggio per l'inclinazione/la rotazione** verso sinistra o verso destra per regolare il punto di riferimento per la rotazione.
Se non si sposta il punto di ancoraggio, la curva dell'altezza viene ruotata intorno al centro del segmento.
 3. Premere **Alt/Opt** e trascinare verso l'alto o verso il basso il controllo smart relativo alla funzione **Inclina** che si trova nell'angolo superiore-sinistro o superiore-destro del segmento.
-

RISULTATO

Viene automaticamente selezionato l'algoritmo **Solo** e la curva dell'altezza viene ruotata intorno al punto di ancoraggio.

LINK CORRELATI

[Impostazione dei punti di ancoraggio per l'inclinazione/la rotazione](#) a pag. 677

Raddrizzamento delle curve dell'altezza

È possibile raddrizzare le curve dell'altezza per compensare l'ascesa e la caduta dell'altezza, cioè la deviazione da un'altezza rappresentativa.

PREREQUISITI

Il file audio è suddiviso in segmenti e i segmenti sono corretti. Il materiale audio è stato aperto nell'**Editor dei campioni** ed è stata attivata l'opzione **Modifiche VariAudio** nella sezione **VariAudio**.

PROCEDIMENTO

1. Selezionare uno o più segmenti.

NOTA

Se si tiene premuto **Shift** e si fa doppio-clic su un segmento, vengono selezionati tutti i segmenti successivi della stessa altezza.

2. Eseguire una delle seguenti operazioni:
 - Trascinare verso l'alto o verso il basso il controllo smart relativo alla funzione **Imposta l'intervallo per la funzione "Raddrizza la curva dell'altezza"** che si trova al centro del bordo superiore di un segmento.
 - Nell'**Inspector dell'Editor dei campioni**, spostare il cursore **Raddrizza la curva** verso destra.
-

RISULTATO

Viene automaticamente selezionato l'algoritmo **Solo** e le curve dell'altezza vengono raddrizzate.

LINK CORRELATI

[Controlli smart](#) a pag. 663

[Raddrizzamento degli intervalli delle curve dell'altezza](#) a pag. 679

Raddrizzamento degli intervalli delle curve dell'altezza

È possibile limitare l'operazione di raddrizzamento delle curve dell'altezza esclusivamente a specifici intervalli dei segmenti. In tal modo è possibile raddrizzare l'altezza dei segmenti mantenendo al contempo una transizione naturale tra di essi.

PREREQUISITI

Il file audio è suddiviso in segmenti e i segmenti sono corretti. Il materiale audio è stato aperto nell'**Editor dei campioni** ed è stata attivata l'opzione **Modifiche VariAudio** nella sezione **VariAudio**.

PROCEDIMENTO

1. Nell'**Inspector dell'Editor dei campioni**, aprire il menu a tendina **Controlli smart** e selezionare **Visualizza tutti i controlli smart**.
 2. Trascinare verso destra il controllo smart relativo alla funzione **Imposta l'intervallo per la funzione "Raddrizza la curva dell'altezza"** che si trova nell'angolo superiore-sinistro del segmento per impostare l'inizio dell'intervallo.
 3. Trascinare verso sinistra il controllo smart relativo alla funzione **Imposta l'intervallo per la funzione "Raddrizza la curva dell'altezza"** che si trova nell'angolo superiore-destro del segmento per impostare la fine dell'intervallo.
 4. Trascinare verso l'alto o verso il basso il controllo smart relativo alla funzione **Imposta l'intervallo per la funzione "Raddrizza la curva dell'altezza"** che si trova al centro del bordo superiore del segmento.
-

RISULTATO

Viene raddrizzato solamente l'intervallo della curva dell'altezza definito. Viene automaticamente selezionato l'algoritmo **Solo**.

Modifiche di temporizzazione

La modifica della temporizzazione dei segmenti, o "warping", è un'operazione utile se si desidera allineare un accento musicale a una determinata posizione temporale o modificare la temporizzazione dei segmenti nelle registrazioni monofoniche.

Se si applica il warping ai segmenti audio, vengono creati dei marker di warp. Questi sono visualizzati nelle sezioni **VariAudio** e **AudioWarp** dell'**Inspector** dell'**Editor dei campioni**.

Per modificare la temporizzazione dei segmenti audio, è possibile utilizzare la sezione **VariAudio** nell'**Inspector dell'Editor dei campioni** o i controlli smart.

LINK CORRELATI

[Sezione VariAudio dell'Inspector](#) a pag. 656

[Controlli smart](#) a pag. 663

Warping dei segmenti

PREREQUISITI

Il file audio è suddiviso in segmenti e i segmenti sono corretti. Il materiale audio è stato aperto nell'**Editor dei campioni** ed è stata attivata l'opzione **Modifiche VariAudio** nella sezione **VariAudio**.

PROCEDIMENTO

- Eseguire una delle seguenti operazioni:
 - Trascinare il controllo smart relativo alla funzione **Manipola l'inizio** verso sinistra o verso destra.
 - Trascinare il controllo smart relativo alla funzione **Manipola la fine** verso sinistra o verso destra.

RISULTATO

Viene automaticamente selezionato l'algoritmo **Solo**. La temporizzazione del segmento e dei segmenti adiacenti viene modificata in base alle impostazioni definite. Vengono visualizzati i marker di warp sotto il righello, a indicare quali porzioni dell'audio vengono stirate/comprese.

NOTA

Le modifiche di temporizzazione introdotte in questo modo non si adattano al tempo del progetto. Se questo è invece il risultato che si desidera ottenere, utilizzare la **Modalità musicale**.

DOPO IL COMPLETAMENTO DI QUESTA OPERAZIONE

Per comparare le modifiche di warp con la temporizzazione originale dell'audio, attivare l'opzione **Bypass delle modifiche di warp attiv./disatt.** nella sezione **AudioWarp**.



LINK CORRELATI

[Controlli smart](#) a pag. 663

[Correggere le posizioni dei marker di warp](#) a pag. 652

[Eliminazione dei marker di warp](#) a pag. 653

Visualizzazione delle tracce MIDI di riferimento

È possibile utilizzare una traccia MIDI come riferimento per le correzioni di altezza e di temporizzazione.

PREREQUISITI

- Il file audio è suddiviso in segmenti e i segmenti sono corretti. Il materiale audio è stato aperto nell'**Editor dei campioni** ed è stata attivata l'opzione **Modifiche VariAudio** nella sezione **VariAudio**.
- La traccia MIDI contiene una parte MIDI con degli eventi MIDI che formano una melodia che si intende utilizzare come riferimento per l'audio.

PROCEDIMENTO

- Nella sezione **VariAudio** dell'**Inspector dell'Editor dei campioni**, aprire il menu a tendina **Seleziona la traccia MIDI di riferimento** e selezionare la traccia MIDI che si intende utilizzare come riferimento per l'audio.

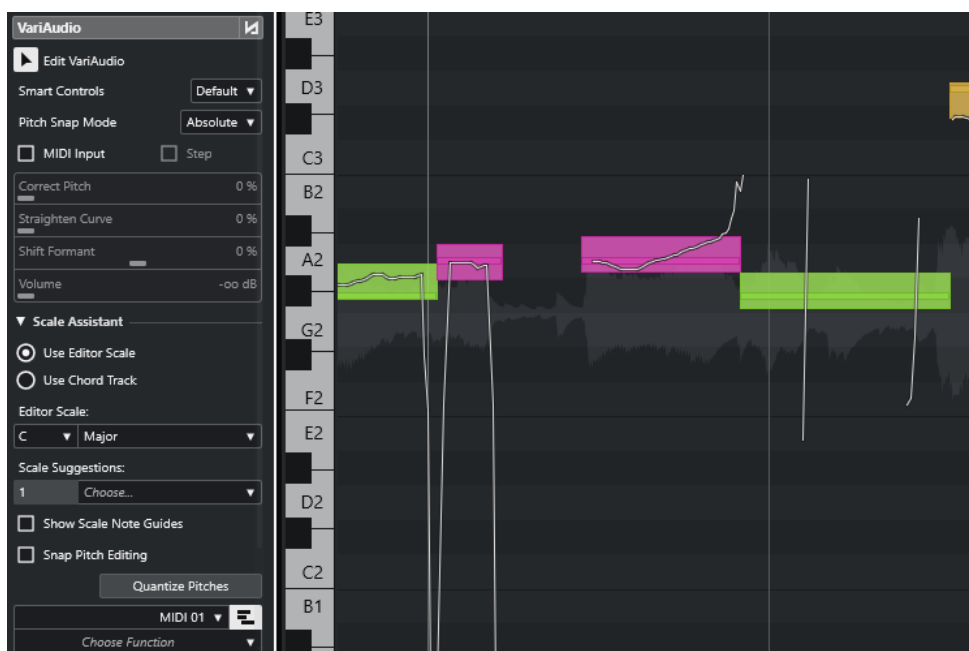

RISULTATO

Gli eventi della traccia MIDI selezionata vengono visualizzati sotto forma di linee nel riquadro di visualizzazione degli eventi dell'**Editor dei campioni**. I rispettivi colori si adattano all'impostazione definita per il parametro **Colori dei segmenti VariAudio**. È possibile ad esempio utilizzare l'opzione **Altezza** o **Scala/Accordi** per associare le altezze del materiale audio e MIDI.

La selezione della traccia MIDI di riferimento si applica a tutti gli **Editor dei campioni** in un progetto. La selezione viene salvata con il progetto.

NOTA

- Non è possibile modificare i dati MIDI visualizzati direttamente nell'**Editor dei campioni**.

- Non è possibile visualizzare le tracce MIDI di riferimento se l'**Editor dei campioni** è stato aperto dal **Pool**.
-

DOPO IL COMPLETAMENTO DI QUESTA OPERAZIONE

Per nascondere la traccia MIDI di riferimento dal riquadro di visualizzazione degli eventi dell'**Editor dei campioni**, disattivare l'opzione **Visualizza la traccia MIDI di riferimento**.

LINK CORRELATI

[Menu Colori dei segmenti VariAudio](#) a pag. 660

Spostamento delle formanti

Le formanti sono frequenze armoniche caratteristiche della voce umana. Esse definiscono il timbro e alterano la percezione di come viene eseguita una parte vocale (cantata più dal diaframma che dalla gola, ad esempio). Lo spostamento delle formanti non va a modificare l'altezza o la temporizzazione di un segmento.

PREREQUISITI

Il file audio è suddiviso in segmenti e i segmenti sono corretti. Il materiale audio è stato aperto nell'**Editor dei campioni** ed è stata attivata l'opzione **Modifiche VariAudio** nella sezione **VariAudio**.

PROCEDIMENTO

1. Selezionare uno o più segmenti.
2. Nella sezione **VariAudio** dell'**Inspector dell'Editor dei campioni**, spostare il cursore **Spostamento delle formanti** verso sinistra o verso destra.
È possibile impostare valori in percentuale positivi e negativi. Il valore 0 lascia inalterato il suono originale.

NOTA

Se l'opzione **Controlli Smart** è impostata su **Visualizza tutti i controlli smart**, le formanti possono essere spostate anche trascinando verso l'alto o verso il basso il controllo smart che si trova nell'angolo inferiore-sinistro.

RISULTATO

Viene automaticamente selezionato l'algoritmo **Solo** e la formante viene spostata.

LINK CORRELATI

[Controlli smart](#) a pag. 663

Modifica del volume

È possibile aumentare, ridurre o azzerare il volume dell'audio di un segmento.

PREREQUISITI

- Il file audio è suddiviso in segmenti e i segmenti sono corretti. Il materiale audio è stato aperto nell'**Editor dei campioni** ed è stata attivata l'opzione **Modifiche VariAudio** nella sezione **VariAudio**.
- È stata selezionata l'opzione **Visualizza tutti i controlli smart** dal menu a tendina **Controlli smart** nell'**Inspector** dell'**Editor dei campioni**.

PROCEDIMENTO

- Eseguire una delle seguenti operazioni:
 - Trascinare verso l'alto o verso il basso il controllo smart relativo al **Volume** che si trova nell'angolo inferiore-destro del segmento.
 - Nella sezione **VariAudio** dell'**Inspector** dell'**Editor dei campioni**, trascinare il cursore **Volume** verso sinistra o verso destra.

NOTA

Per mettere in mute un segmento, abbassare del tutto il volume, oppure selezionare il segmento e scegliere **Modifica > Mute**.

RISULTATO

Il volume del segmento viene modificato.

Menu funzioni

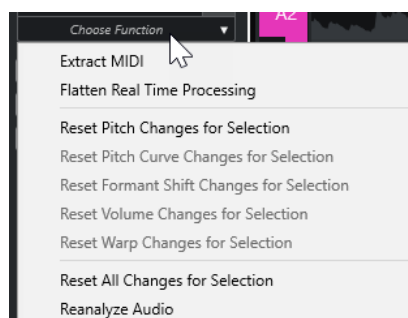

Estrai MIDI

Apri la finestra di dialogo **Estrai MIDI** che consente di specificare quali dati audio utilizzare per creare una parte MIDI. Viene tenuto in considerazione l'intero evento audio.

Congela il processamento in tempo reale

Apri la finestra di dialogo **Congela il processamento in tempo reale** che consente di selezionare un preset degli algoritmi per il congelamento delle modifiche VariAudio e warp. Viene tenuto in considerazione l'intero evento audio.

Reinizia le modifiche di altezza/Reinizia le modifiche di altezza per la selezione

Reinizia l'altezza di tutti i segmenti. Se si selezionano dei segmenti specifici, vengono reiniziate solamente le altezze di quei segmenti.

Reinizia le modifiche alle curve dell'altezza/Reinizia le modifiche alle curve dell'altezza per la selezione

Reinizia tutte le curve dell'altezza. Se si selezionano dei segmenti specifici, vengono reiniziate solamente le curve dell'altezza di quei segmenti.

Reinizia le modifiche allo spostamento delle formanti/Reinizia le modifiche allo spostamento delle formanti per la selezione

Reinizia tutte le modifiche allo spostamento delle formanti. Se si selezionano dei segmenti specifici, vengono reiniziate solamente le modifiche allo spostamento delle formanti di quei segmenti.

Reinizia le modifiche di volume/Reinizia le modifiche di volume per la selezione

Reinizia tutti i cambi di volume. Se si selezionano dei segmenti specifici, vengono reiniziati solamente i cambi di volume di quei segmenti.

Reinizia le modifiche di warp/Reinizia le modifiche di warp per la selezione

Reinizia tutte le modifiche di warp. Se si selezionano dei segmenti specifici, vengono reiniziate solamente le modifiche di warp di quei segmenti.

Reinizia tutte le modifiche/Reinizia tutte le modifiche per la selezione

Reinizia tutte le modifiche. Se si selezionano dei segmenti specifici, vengono reiniziate solamente le modifiche di quei segmenti.

Rianalizza l'audio

Reinizia la suddivisione in segmenti e rianalizza l'intero evento audio.

LINK CORRELATI

[Finestra di dialogo Estrai MIDI a pag. 684](#)

[Generare voci armonizzate per materiale audio monofonico a pag. 687](#)

[Congelamento del processamento in tempo reale a pag. 686](#)

Estrazione dei dati MIDI dall'audio

È possibile creare una parte MIDI a partire da specifici dati dell'audio. Questa funzionalità è utile se si desidera copiare l'intonazione e il suono dell'audio utilizzando uno strumento MIDI o un VST instrument.

PREREQUISITI

Il file audio è suddiviso in segmenti e i segmenti sono corretti. Tutte le modifiche di altezza e di temporizzazione sono state completate. Il materiale audio è stato aperto nell'**Editor dei campioni** ed è stata attivata l'opzione **Modifiche VariAudio** nella sezione **VariAudio**.

PROCEDIMENTO

1. Nella sezione **VariAudio**, aprire il menu **Funzioni** e selezionare **Estrai MIDI**.
2. Nella finestra di dialogo **Estrai MIDI** che si apre, definire le proprie modifiche e fare clic su **OK**.

RISULTATO

Viene creata una parte MIDI in base alle impostazioni specificate.

LINK CORRELATI

[Suddivisione in segmenti di materiale audio monofonico a pag. 659](#)

[Finestra di dialogo Estrai MIDI a pag. 684](#)

Finestra di dialogo Estrai MIDI

La finestra di dialogo **Estrai MIDI** consente di specificare quali dati audio vengono utilizzati quando si crea una parte MIDI per mezzo della funzione **Estrai MIDI**.

- Per aprire la finestra di dialogo **Estrai MIDI**, aprire la sezione **VariAudio** dell'**Inspector** dell'**Editor dei campioni**, attivare l'opzione **Modifiche VariAudio** nella sezione **VariAudio** e, nel menu **Funzioni**, fare clic su **Estrai MIDI**.

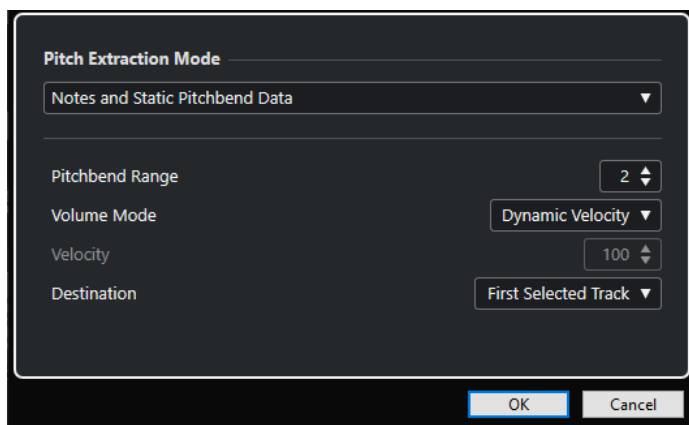

Sono disponibili i seguenti menu a tendina:

Modalità di estrazione dell'altezza

Consente di specificare i dati che vengono inclusi se si estrae il MIDI. Sono disponibili le seguenti opzioni:

Solo note e nessun dato di pitchbend

Estrae solo le note MIDI.

Note e dati statici di pitchbend

Estrae gli eventi pitchbend per ciascun segmento. Nel campo **Intervallo di pitchbend** è possibile specificare un valore di pitchbend compreso tra 1 e 24.

NOTA

Se si lavora con una periferica MIDI esterna, impostarla sullo stesso valore del parametro **Intervallo di pitchbend**.

Note e dati continui di pitchbend

Estrae gli eventi di pitchbend che corrispondono alla curva dell'altezza. Nel campo **Intervallo di pitchbend** è possibile specificare un valore di pitchbend compreso tra 1 e 24.

NOTA

Se si lavora con una periferica MIDI esterna, impostarla sullo stesso valore del parametro **Intervallo di pitchbend**.

Note e curva di pitchbend NoteExp

Estrae gli eventi di pitchbend che corrispondono alla curva dell'altezza. Questi eventi vengono salvati sotto forma di dati Note Expression per le note MIDI risultanti.

Note e curva di intonazione VST 3 NoteExp

Estrae gli eventi VST 3 per il parametro **Tuning**. Questi eventi vengono creati come dati Note Expression per le note MIDI risultanti.

NOTA

Questo ha effetto solamente con un VST instrument collegato che sia compatibile con le funzionalità Note Expression.

Modalità di volume

Consente di specificare come estrarre dall'audio le informazioni relative al volume. Sono disponibili le seguenti opzioni:

Velocity fissa

Assegna la stessa velocity a tutte le note MIDI. Nel campo **Velocity** è possibile specificare un valore di velocity.

Velocity dinamica

Assegna un singolo valore di velocity a ciascuna nota MIDI, in base all'ampiezza del segnale audio.

Curva del controller del volume

Crea una curva di volume continua all'interno della parte MIDI. Nel campo **Controller MIDI** è possibile specificare il controller MIDI da utilizzare.

Curva del controller del volume NoteExp

Estrae gli eventi controller relativi al volume MIDI. Questi eventi vengono salvati sotto forma di dati Note Expression per le note MIDI risultanti.

Curva del volume VST 3 NoteExp

Estrae una curva di volume VST 3. Questa curva viene creata sotto forma di dati Note Expression per le note MIDI risultanti.

NOTA

Questa opzione ha effetto solamente con un VST instrument collegato che sia compatibile con le funzionalità Note Expression.

Destinazione

Consente di specificare dove viene posizionata la parte MIDI. Sono disponibili le seguenti opzioni:

Prima traccia selezionata

Posiziona la parte MIDI nella prima traccia MIDI o instrument selezionata. Vengono eliminate tutte le parti MIDI derivanti da precedenti operazioni di estrazione su questa traccia.

Nuova traccia MIDI

Crea una nuova traccia MIDI per la parte MIDI.

Appunti del progetto

Copia negli appunti la parte MIDI. Questa opzione consente di inserire la parte alla posizione desiderata su una traccia MIDI o instrument all'interno della **Finestra progetto**.

NOTA

Se si apre l'**Editor dei campioni** dal **Pool** e il file audio non fa parte del proprio progetto, la parte MIDI viene inserita all'inizio del progetto.

Congelamento del processamento in tempo reale

Le modifiche VariAudio e AudioWarp possono essere congelate. Questa funzione è utile se si desidera ridurre il carico sulla CPU, ottimizzare la qualità sonora del processamento, oppure applicare un qualsiasi processo offline.

PROCEDIMENTO

1. Facoltativo: selezionare i segmenti che si intende congelare.
Se non viene effettuata alcuna selezione, vengono congelati tutti i segmenti.
2. Nella sezione **VariAudio**, aprire il menu **Funzioni** e selezionare **Congela il processamento in tempo reale**.
3. Nella finestra di dialogo **Congela il processamento in tempo reale** selezionare un preset di un algoritmo.

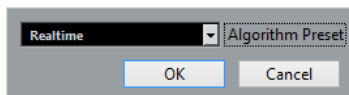

NOTA

- Per i fattori di compressione/stiramento compresi tra 0,5 e 2, è possibile scegliere **Realtime** o **MPEX** come preset dell'algoritmo. Per altri fattori, viene automaticamente impostato l'algoritmo **Realtime**.
 - Gli algoritmi **MPEX** non sono supportati dai computer Apple basati sul silicio.
-
4. Fare clic su **OK**.

RISULTATO

Qualsiasi loop per il quale era stata in precedenza modificata l'altezza viene riprodotto esattamente allo stesso modo di prima, ma la **Modalità musicale** viene disattivata e i dati VariAudio, come ad esempio i cambi di altezza, le modifiche di volume e lo spostamento delle formanti, vengono persi.

Voci armonizzate per l'audio

Cubase consente di creare in maniera rapida delle armonie per il materiale audio monofonico.

Sono disponibili le seguenti opzioni:

- È possibile lasciare che Cubase crei delle voci armonizzate predefinite per il materiale audio considerato.
- È possibile creare prima una traccia accordi con alcuni accordi, quindi creare per l'audio delle voci armonizzate basate su quella traccia.

In entrambi i casi, viene eseguita un'analisi VariAudio per l'evento audio selezionato e vengono create fino a 4 copie della traccia corrispondente. Queste nuove tracce, chiamate **Soprano**, **Alto**, **Tenore** e **Basso**, contengono delle copie indipendenti dell'evento audio selezionato.

Se si utilizza la modalità che non prevede l'utilizzo di una traccia accordi, le voci vengono distribuite secondo le impostazioni predefinite. Se si crea una traccia accordi con alcuni accordi e si imposta la traccia originale in modo che segua la traccia accordi in modalità **Voce singola**, le voci armonizzate vengono distribuite in base al voicing dell'accordo.

Generare voci armonizzate per materiale audio monofonico

È possibile generare automaticamente delle voci armonizzate per l'audio monofonico.

PROCEDIMENTO

1. Facoltativo: aggiungere una traccia accordi al progetto e configurarla.

2. Selezionare **File > Importa > File audio** e importare un file audio monofonico.
3. Nella **Finestra progetto**, selezionare l'evento audio.
4. Selezionare **Audio > Genera voci armonizzate**.
5. Specificare il numero di voci che si intende creare e inserire un valore per la funzione di riduzione del vibrato, quindi fare clic su **OK**.

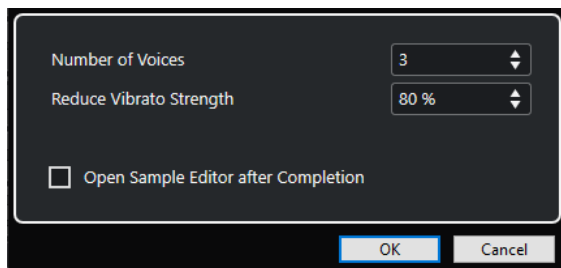

RISULTATO

L'evento audio viene analizzato e vengono automaticamente creati dei segmenti VariAudio. Per ciascuna voce viene creata una copia dell'evento con le altezze alterate e questa viene posizionata in una nuova traccia.

NOTA

- Se è stata aggiunta una traccia accordi, le altezze delle voci risultanti seguono le voci soprano, alto, tenore e basso del voicing della traccia accordi.
- Se si lavora senza la traccia accordi, i segmenti VariAudio generati per la voce numero 1 (soprano) vengono trasposti di tre semitoni verso l'alto in relazione all'audio originale. I segmenti delle voci 2, 3 e 4 (alto, tenore e basso) vengono trasposti rispettivamente di tre, sei e nove semitoni verso il basso.

LINK CORRELATI

[Aggiunta della traccia accordi](#) a pag. 1191

Finestra di dialogo Genera voci armonizzate

La finestra di dialogo **Genera voci armonizzate** consente di creare in maniera rapida delle armonie per il materiale audio monofonico.

- Per aprire la finestra di dialogo **Genera voci armonizzate**, selezionare un evento audio nella **Finestra progetto** e selezionare **Audio > Genera voci armonizzate**.

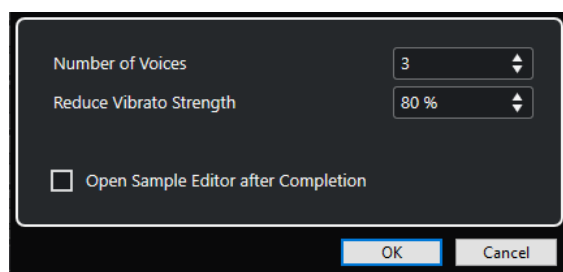

Sono disponibili le seguenti opzioni:

Numero di voci

Consente di selezionare il numero di voci da generare. È possibile generare fino a 4 voci.

Riduci l'intensità del vibrato

Consente di impostare un valore per la riduzione del vibrato.

Apri l'Editor dei campioni dopo il completamento

Consente di aprire le voci generate con l'evento audio originale nell'**Editor dei campioni**.

Editor delle parti audio

L'**Editor delle parti audio** offre una vista complessiva delle parti audio selezionate. Questo editor consente di visualizzare, ascoltare in anteprima e modificare le parti audio tramite copia e incolla, applicando delle dissolvenze incrociate, tracciando delle curve dei livelli, oppure applicando dei processi. Le operazioni di editing eseguibili sono di tipo non-distruttivo, di conseguenza è possibile annullare qualsiasi modifica in ogni momento.

È possibile aprire l'**Editor delle parti audio** in una finestra separata o nell'area inferiore della **Finestra progetto**. L'apertura dell'**Editor delle parti audio** nell'area inferiore della **Finestra progetto** è utile se si ha necessità di poter accedere alle funzioni dell'**Editor delle parti audio** direttamente da un'area fissa della **Finestra progetto**.

Per aprire una parte audio nell'**Editor delle parti audio**, eseguire una delle seguenti operazioni:

- Fare doppio-clic su una parte audio nella **Finestra progetto**.
- Selezionare una parte audio nella **Finestra progetto** e premere **Invio** o **Ctrl/Cmd - E**.
- Selezionare una parte audio nella **Finestra progetto** e selezionare **Audio > Apri l'Editor delle parti audio**.
- Nella finestra di dialogo **Comandi da tastiera** all'interno della categoria **Editor**, assegnare un comando da tastiera alla funzione **Apri l'Editor delle parti audio**. Selezionare una parte audio nella **Finestra progetto** e utilizzare il comando da tastiera impostato.

NOTA

Se si seleziona **Audio > Configura le preferenze dell'editor**, la finestra di dialogo **Preferenze** si apre nella pagina **Editor**. Specificare se si desidera che l'**Editor delle parti audio** si apra in una finestra separata o nell'area inferiore della **Finestra progetto**.

L'Editor delle parti audio

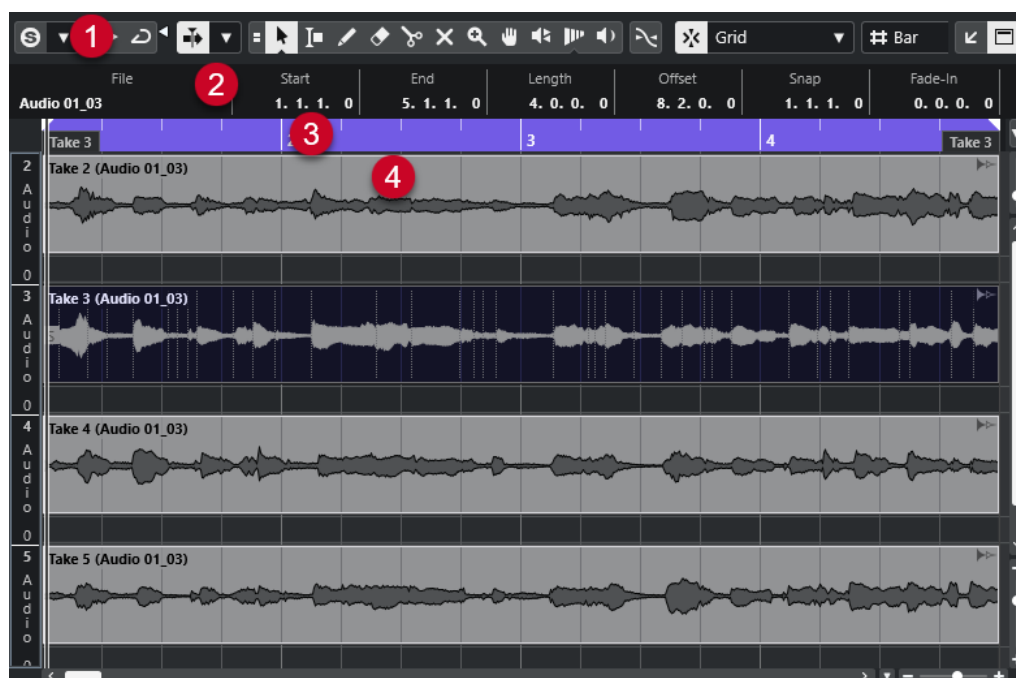

1 Barra degli strumenti

Contiene una serie di strumenti di lavoro per la selezione, la modifica e la riproduzione delle parti audio.

2 Linea info

Visualizza alcune informazioni sulle parti audio.

3 Righello

Visualizza la linea del tempo e il formato di visualizzazione del progetto.

4 Visualizzazione delle parti

Visualizza le immagini delle forme d'onda delle parti audio.

LINK CORRELATI

[Apertura dell'Editor nell'area inferiore](#) a pag. 89

[Apertura dell'Inspector dell'Editor](#) a pag. 78

[Righello](#) a pag. 69

[Linea info](#) a pag. 73

[Barra degli strumenti dell'editor delle parti audio](#) a pag. 691

[Parti audio](#) a pag. 240

Barra degli strumenti dell'editor delle parti audio

La barra degli strumenti contiene una serie di funzioni per la selezione, la modifica e la riproduzione delle parti audio.

- Per visualizzare o nascondere gli elementi della barra degli strumenti, fare clic-destro sulla barra degli strumenti e attivare o disattivare gli elementi desiderati.

Sono disponibili le seguenti opzioni:

Info/Solo

Editor in modalità solo



Mette in solo l'audio selezionato nel corso della riproduzione.

Modalità di 'Solo' dell'editor



Consente di selezionare una modalità per la funzione **Editor in modalità 'Solo'**.

- **Metti in solo tutte le parti** utilizza tutte le parti presenti nel display dell'editor.
- **Lo stato di Solo segue la 'Modalità di modifica delle parti'** utilizza solamente le parti specificate tramite la funzione **Modalità di modifica delle parti**.

Divisore sinistro

Divisore sinistro

Gli strumenti di lavoro posizionati a sinistra del divisore sono sempre visualizzati.

Scorrimento automatico

Collega i cursori del progetto e dell'editor nell'area inferiore



Questa funzione collega le linee del tempo, i cursori e i fattori di ingrandimento dell'editor nell'area inferiore con quelli della **Finestra progetto**.

NOTA

Non è possibile attivare la funzione **Collega i cursori del progetto e dell'editor nell'area inferiore** se è attivata l'opzione **Loop della traccia indipendente**.

Scorrimento automatico



Mantiene visibile il cursore di progetto durante la riproduzione.

Seleziona le impostazioni di scorrimento automatico



Consente di attivare le funzioni **Scorrimento pagina** o **Cursore statico** e di attivare l'opzione **Interrompi lo scorrimento automatico in fase di editing**.

Anteprima

Anteprima



Riproduce l'audio selezionato.

Ascolto in loop



Esegue la riproduzione in loop fino a quando si disattiva il pulsante **Ascolto**.

Volume di ascolto



Consente di regolare il volume.

Pulsanti degli strumenti di lavoro

Combina gli strumenti di selezione



Combina gli strumenti **Selezione oggetto** e **Seleziona un intervallo**.

Selezione oggetto



Consente di selezionare le parti audio.

Seleziona un intervallo



Consente di selezionare degli intervalli.

Disegna



Consente di disegnare una curva del volume.

Cancella



Consente di eliminare le parti audio.

Separa



Consente di separare le parti audio.

Mute



Consente di mettere in mute le parti audio.

Zoom



Aumenta il fattore di zoom. Tenere premuto **Alt/Opt** e fare clic per ridurre lo zoom.

Comp



Consente di assemblare le take.

Scrub



Consente di raggiungere specifiche posizioni.

Time Warp



Consente di adattare le posizioni musicali degli eventi alle posizioni temporali.

Riproduzione



Consente di riprodurre la clip dalla posizione di clic fino al rilascio del pulsante del mouse.

Selezione e impostazioni delle parti

Visualizza i bordi delle parti



Visualizza/nasconde i bordi della parte audio attiva, entro i localizzatori sinistro e destro.

Modalità di modifica delle parti



Definisce la modalità di modifica per le parti.

- **Tutte le parti** consente di modificare contemporaneamente tutte le parti che sono aperte nell'**Editor**.
- **Parte attiva** limita le operazioni di modifica alla parte selezionata nel menu a tendina **Attiva la parte per la modifica**.
- **Tutte le parti nella traccia attiva** consente di modificare tutte le parti nella traccia attiva.

Attiva la parte per la modifica

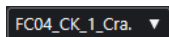

Elenca tutte le parti che erano selezionate al momento dell'apertura dell'editor e consente di attivarne una.

Spinta

Impostazioni di spinta

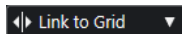

Consentono di impostare una griglia di allineamento per i comandi di spinta.

- Per impostazione predefinita, la griglia di allineamento per le operazioni di spinta è impostata su **Collega alla griglia** e l'ampiezza degli intervalli di spostamento corrisponde alla griglia di allineamento stessa.
- Se si attiva l'opzione **Collega al formato ora primario**, la griglia di allineamento per le operazioni di spinta segue il formato dell'ora primario ed è possibile impostare l'ampiezza degli intervalli di spostamento nel menu a tendina **Impostazioni di spinta**.
- Se si disattivano le opzioni **Collega alla griglia** e **Collega al formato ora primario**, è possibile configurare una griglia di allineamento completamente indipendente per le operazioni di spinta. In tal caso, è possibile selezionare un formato dell'ora e un valore dal menu a tendina **Impostazioni di spinta**.

NOTA

Per visualizzare i pulsanti di spinta, fare clic sui punti a destra delle **Impostazioni di spinta**.

Spingi l'inizio verso sinistra



Aumenta la lunghezza dell'evento selezionato, spostandone l'inizio verso sinistra.

Spingi l'inizio verso destra



Riduce la lunghezza dell'evento selezionato, spostandone l'inizio verso destra.

Sposta a sinistra



Sposta l'evento selezionato verso sinistra.

Sposta a destra



Sposta l'evento selezionato verso destra.

Spingi la fine verso sinistra



Riduce la lunghezza dell'evento selezionato, spostandone la fine verso sinistra.

Spingi la fine verso destra



Aumenta la lunghezza dell'evento selezionato, spostandone la fine verso destra.

Agganciamento

Aggancia ai punti di zero



Limita le operazioni di editing ai punti di zero crossing, cioè alle posizioni in cui l'ampiezza è zero.

Agganciamento attiv./disatt.



Limita il movimento e il posizionamento in senso orizzontale a specifiche posizioni.

Tipo di agganciamento



Consente di specificare a quali posizioni si desidera che vengano allineati gli eventi.

Tipo di griglia

Tipo di griglia



Consente di selezionare un tipo di griglia. Le opzioni disponibili dipendono dal formato di visualizzazione selezionato per il righello. Se si seleziona **Secondi** come formato del righello, sono disponibili delle opzioni per la griglia basate sul tempo cronologico. Se si seleziona **Misure e movimenti** come formato del righello, sono disponibili delle opzioni per la griglia basate sul tempo musicale.

Quantizzazione

Applica quantizzazione



Applica le impostazioni di quantizzazione.

Preset di quantizzazione



Consente di selezionare un preset di quantizzazione.

Quantizzazione leggera attiv./disatt.



Attiva/disattiva la quantizzazione leggera (un tipo di quantizzazione non perfetta).

Quantizzazione AudioWarp attivata/disattivata



Attiva/disattiva la quantizzazione **AudioWarp**.

Apri il pannello della quantizzazione



Consente di aprire il **Pannello della quantizzazione**.

Colori degli eventi

Scegli il colore per le tracce o gli eventi selezionati



Consente di definire i colori delle parti audio.

Loop della traccia indipendente

Loop della traccia indipendente



Attiva/Disattiva il loop della traccia indipendente.

NOTA

Se si attiva l'opzione **Loop della traccia indipendente**, la funzione **Collega i cursori del progetto e dell'editor nell'area inferiore** viene automaticamente disattivata nell'editor nell'area inferiore.

Tempo iniziale del loop

2. 1. 1. 0

Il tempo iniziale del loop della traccia indipendente.

Tempo finale del loop

5. 1. 1. 0

Il tempo finale del loop della traccia indipendente.

Divisore destro

Divisore destro

Gli strumenti di lavoro posizionati a destra del divisore sono sempre visualizzati.

Controlli dell'area della finestra

Apri in una finestra separata



Questo pulsante è disponibile nell'editor dell'area inferiore. Consente di aprire l'editor in una finestra separata.

Apri nell'area inferiore



Questo pulsante è disponibile nella finestra dell'editor. Consente di aprire l'editor nell'area inferiore della **Finestra progetto**.

Visualizza/Nascondi le informazioni



Consente di attivare/disattivare la linea info.

LINK CORRELATI

[Collega i cursori del progetto e dell'editor nell'area inferiore](#) a pag. 91

[Menu delle impostazioni di scorrimento automatico](#) a pag. 307

[Interruzione dello scorrimento automatico in fase di editing](#) a pag. 308

Linea info

La linea info mostra una serie di informazioni relative alla parte audio selezionata, tra cui l'inizio, la fine, la lunghezza o l'algoritmo di modifica della durata utilizzato.

File	Start	End	Length	Offset	Snap
04 piano 01	1. 1. 1. 0	3. 1. 1. 0	2. 0. 0. 0	0. 0. 0. 0	1. 1. 1. 0
Fade-In	Fade-Out	Volume	Lock	Transpose	Fine-Tune
0. 0. 0. 0	0. 0. 0. 0	0.00 dB	-	0	0
Global Transpose	Root Key	Mute	Musical Mode	Algorithm	
Follow	E	-	Musical	élastique Pro - Time	

- Per visualizzare o nascondere la linea info, attivare l'opzione **Visualizza/Nascondi le informazioni** nella barra degli strumenti.

Gli stati attivato/disattivato della linea info nella finestra dell'**Editor delle parti audio** e nell'editor nell'area inferiore sono indipendenti tra loro.

LINK CORRELATI

[Barra degli strumenti dell'editor delle parti audio](#) a pag. 691

Righello

Il righello visualizza la linea del tempo e il formato di visualizzazione del progetto.

È possibile selezionare un formato di visualizzazione separato facendo clic sul pulsante freccia sulla destra. Selezionare un'opzione dal menu a tendina.

Corsie

Le corsie possono semplificare notevolmente il flusso di lavoro con molti eventi audio all'interno di una parte. Lo spostamento di alcuni eventi su un'altra corsia può facilitare le operazioni di selezione e modifica.



Se la funzione **Agganciamento** è disattivata e si desidera spostare un evento su un'altra corsia senza rischiare di muoverlo accidentalmente in senso orizzontale, premere **Ctrl/Cmd** durante il trascinamento verso l'alto o verso il basso.

LINK CORRELATI

[Gestione delle tracce](#) a pag. 190

Operazioni

È possibile eseguire tutte le operazioni nella finestra dell'**Editor delle parti audio** e nell'editor nell'area inferiore.

Le operazioni di zoom, selezione ed editing nell'**Editor delle parti audio** vengono eseguite in maniera identica alle operazioni corrispondenti nella **Finestra progetto**.

NOTA



Se una parte rappresenta una copia condivisa, qualsiasi operazione di editing che viene eseguita ha effetto su tutte le altre copie condivise di questa parte.

LINK CORRELATI

[Finestra progetto](#) a pag. 54

[Copie condivise](#) a pag. 262

Anteprima

Quando si esegue l'ascolto in anteprima utilizzando lo strumento **Riproduci**  o **Ascolto** , l'audio viene assegnato direttamente alla **Control Room** oppure, se la **Control Room** è disabilitata, al main mix (il bus di uscita predefinito).

Anteprima utilizzando lo strumento 'Ascolto'

È possibile utilizzare lo strumento **Ascolto** per avviare direttamente una singola anteprima di una selezione, oppure per riprodurre l'anteprima in loop utilizzando la funzione **Ascolto in loop**.

PROCEDIMENTO

1. Eseguire una delle seguenti operazioni:
 - Per riprodurre la sezione compresa tra il primo e l'ultimo evento selezionati, selezionare gli eventi con lo strumento **Selezione oggetto**.
 - Per riprodurre un intervallo, selezionarlo con lo strumento **Seleziona un intervallo**.
 - Per avviare la riproduzione a partire dalla posizione corrente del cursore, impostare il cursore di progetto su quella posizione.
2. Nella barra degli strumenti, fare clic su **Ascolto**.

NOTA

Se si attiva l'opzione **Ascolto in loop**, la riproduzione continua fino a quando si disattiva la funzione **Ascolto**.

LINK CORRELATI

[Barra degli strumenti dell'editor delle parti audio](#) a pag. 691

Anteprima utilizzando lo strumento 'Riproduci'

PROCEDIMENTO

1. Selezionare **Riproduzione** nella barra degli strumenti.
2. In una parte audio, fare clic e tenere premuto il pulsante del mouse alla posizione da cui si desidera avviare l'ascolto in anteprima.

RISULTATO

Si sta ascoltando l'anteprima della parte audio. L'anteprima termina alla fine della parte su cui si è fatto clic.

LINK CORRELATI

[Barra degli strumenti dell'editor delle parti audio](#) a pag. 691

Anteprima utilizzando la normale riproduzione

PROCEDIMENTO

1. Collocare il cursore di progetto alla posizione in cui si desidera avviare la riproduzione.
2. Facoltativo: nella barra degli strumenti dell'**Editor delle parti audio**, attivare l'opzione **Editor in modalità 'Solo'**.
In tal modo, vengono riprodotti solamente gli eventi che si trovano nella parte modificata.

3. Nella **Barra di trasporto**, attivare l'opzione **Avvia**.
-

Configurazione del loop della traccia indipendente

La funzione Loop della traccia indipendente è una sorta di mini-ciclo che ha effetto solo sulla parte in fase di modifica. Quando il loop è attivo, gli eventi nelle parti all'interno del loop vengono ripetuti in maniera continua e completamente indipendente. Gli altri eventi (su altre tracce) vengono riprodotti come di consueto. L'unica interazione tra il loop e la riproduzione regolare consiste nel fatto che, con ogni ripetizione del ciclo, viene riavviato anche il loop.

PROCEDIMENTO

1. Attivare l'opzione **Loop della traccia indipendente** nella barra degli strumenti.

NOTA

Se si attiva l'opzione **Loop della traccia indipendente**, la funzione **Collega i cursori del progetto e dell'editor nell'area inferiore** viene automaticamente disattivata nell'editor nell'area inferiore.

Se questa opzione non è visibile, fare clic-destro sulla barra degli strumenti e aggiungere la sezione **Loop della traccia indipendente**.

2. Fare **Ctrl/Cmd**-clic sul righello per impostare la posizione di inizio del loop. Fare **Alt/Opt**-clic per definire la posizione di fine del loop.

NOTA

Le posizioni di inizio e fine del loop possono anche essere modificate in forma numerica nei campi valore accanto al pulsante **Loop**.

RISULTATO

Il loop è indicato in blu nel righello.

NOTA

Gli eventi vengono riprodotti in loop fino a quando è attivato il pulsante **Loop** ed è aperto l'**Editor delle parti audio**.

LINK CORRELATI

[Barra degli strumenti dell'editor delle parti audio](#) a pag. 691

Scrub

Nell'**Editor delle parti audio**, lo strumento di lavoro **Scrub** dispone di un'icona separata nella barra degli strumenti. Tranne che per questo aspetto, la funzione scrubbing funziona esattamente come nella **Finestra progetto**.

LINK CORRELATI

[Scrubbing](#) a pag. 242

Gestione di più parti audio

La sezione **Selezione e impostazioni delle parti** nella barra degli strumenti dell'**Editor delle parti audio** contiene una serie di controlli e strumenti per lavorare con più parti.

- Il menu a tendina **Attiva la parte per la modifica** elenca tutte le parti che erano selezionate al momento dell'apertura dell'editor. L'elenco è organizzato in maniera analoga all'elenco tracce e le parti sono elencate sotto il nome della traccia corrispondente. Le parti vengono disposte in base alla rispettiva posizione sulla linea del tempo. È possibile utilizzare il campo di ricerca per cercare i nomi delle parti.

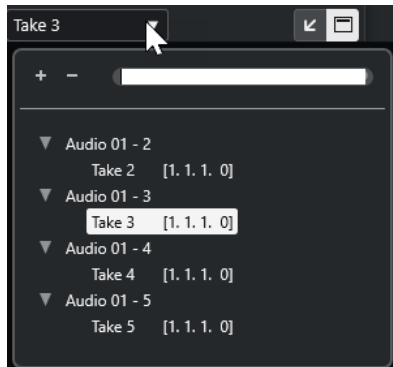

Per attivare una parte per la modifica, fare clic sul nome della parte desiderata nell'elenco. Non appena si seleziona una parte, questa viene attivata e centrata nel display.

NOTA

È anche possibile attivare una parte cliccandoci sopra con lo strumento **Selezione oggetto**.

- La funzione **Parte attiva** nel pannello **Modalità di modifica delle parti** consente di limitare le operazioni di modifica alla parte attiva.
Se si seleziona **Modifica > Seleziona > Tutto** con questa opzione attivata, vengono selezionati tutti gli eventi presenti nella parte attiva ma non gli eventi che si trovano in altre parti.
- È possibile eseguire un ingrandimento su una parte attiva in modo che questa venga visualizzata interamente all'interno della finestra selezionando **Modifica > Ingrandimento > Ingrandisci sull'evento**.
- Selezionare **Visualizza i bordi delle parti** per visualizzare in maniera chiara e ben definita i bordi della parte attiva.
Se questa opzione è attivata, tutte le parti tranne quella attiva vengono disabilitate, in modo da consentire di identificare facilmente i bordi. Nel righello sono presenti anche due marker con il nome della parte attiva, che ne contrassegnano l'inizio e la fine. Questi marker possono essere spostati a piacere per cambiare i bordi della parte.
- Per passare da una parte all'altra, attivarle tramite i comandi da tastiera. Nella finestra di dialogo **Comandi da tastiera**, sono disponibili due funzioni nella categoria **Modifica: Attiva la parte successiva** e **Attiva la parte precedente**. Assegnando a queste parti dei comandi da tastiera, è possibile utilizzarli per passare da una parte all'altra.

LINK CORRELATI

[Comandi da tastiera](#) a pag. 1438

[Barra degli strumenti dell'editor delle parti audio](#) a pag. 691

Estensioni in Cubase

Cubase supporta le estensioni come Audio Random Access (ARA). Le estensioni consentono di integrare dei programmi compatibili come plug-in nella propria DAW.

Per poter utilizzare un programma come plug-in tramite un'estensione in Cubase, è necessario anzitutto installare e registrare il programma desiderato.

Tutte le estensioni e i plug-in che sono installati sul proprio sistema vengono elencati nella finestra **Informazioni sui componenti di sistema** (pagina **Estensioni**). I plug-in che potrebbero causare problemi di stabilità o di arresto anomalo del programma vengono disattivati. Se si desidera utilizzarli comunque, attivarli manualmente nella finestra **Informazioni sui componenti di sistema**.

In Cubase, le estensioni sono integrate nell'**Editor**.

LINK CORRELATI

[Attivazione delle estensioni per gli eventi audio](#) a pag. 701

[Finestra Informazioni sui componenti di sistema](#) a pag. 567

[Editor](#) a pag. 706

Attivazione delle estensioni per gli eventi audio

È possibile attivare le estensioni, come ad esempio i plug-in ARA Melodyne o SpectraLayers, per i singoli eventi audio.

PREREQUISITI

È stato installato e registrato il programma che si intende utilizzare come estensione.

PROCEDIMENTO

1. Nella **Finestra progetto**, selezionare l'evento audio che si intende modificare.
2. Eseguire una delle seguenti operazioni:
 - Selezionare **Audio > Estensioni** e selezionare un'opzione.
 - Fare clic-destro sull'evento audio, selezionare **Estensioni** e selezionare un'opzione.
 - Fare clic sul campo **Estensione** nella linea info e selezionare un'opzione.

NOTA

Se il campo **Estensione** non è visualizzato, fare clic-destro sulla linea info e attivare l'opzione **Estensione**.

RISULTATO

L'estensione viene attivata e la relativa interfaccia è visualizzata nell'**Editor**. Da qui è possibile modificare l'evento audio.

Nel riquadro di visualizzazione degli eventi della **Finestra progetto**, l'evento audio mostra un simbolo nell'angolo superiore-destro. Questo simbolo indica che è attiva un'estensione.



Per maggiori informazioni sulle funzioni di uno specifico programma che si utilizza come estensione, fare riferimento alla relativa documentazione.

LINK CORRELATI

[Attivazione delle estensioni per più eventi audio](#) a pag. 702

[Attivazione delle estensioni per le tracce audio](#) a pag. 704

[Rimozione delle estensioni dagli eventi audio](#) a pag. 702

Attivazione delle estensioni per più eventi audio

È possibile attivare le estensioni per più di un evento audio tramite l'**Editor**.

PREREQUISITI

- Il proprio progetto contiene almeno due eventi audio ed è stata attivata un'estensione per uno di questi eventi.
- L'**Editor** è aperto nell'area inferiore della **Finestra progetto**.

PROCEDIMENTO

1. Nell'**Editor**, attivare l'opzione **Aggiungi evento**.
2. Nella **Finestra progetto**, selezionare l'evento audio per il quale si intende attivare l'estensione.

NOTA

Per attivare l'estensione per più eventi, tracciare un rettangolo di selezione per selezionare gli eventi desiderati e fare clic su uno di essi.

3. Disattivare l'opzione **Aggiungi evento** per evitare di attivare accidentalmente l'estensione per gli eventi audio selezionati nella **Finestra progetto**.

RISULTATO

L'estensione viene attivata per quell'evento audio e l'evento viene visualizzato nell'**Editor**.

Rimozione delle estensioni dagli eventi audio

È possibile rimuovere le estensioni e le modifiche dagli eventi audio.

PREREQUISITI

- L'**Editor** è aperto nell'area inferiore della **Finestra progetto**.

PROCEDIMENTO

1. Nella **Finestra progetto**, selezionare l'evento audio per il quale si intende rimuovere l'estensione.

NOTA

Per rimuovere l'estensione per più eventi, tracciare un rettangolo di selezione per selezionare gli eventi desiderati e fare clic su uno di essi.

2. Eseguire una delle seguenti operazioni:
 - Fare clic-destro sull'evento audio e, dal menu contestuale, selezionare **Estensioni > Rimuovi l'estensione dagli eventi selezionati**.

- Nella linea info della **Finestra progetto**, fare clic sul campo **Estensione** e selezionare **Nessuna estensione**.
- Nell'**Editor**, attivare **Rimuovi l'evento** e, nella **Finestra progetto**, selezionare l'evento audio dal quale si intende rimuovere l'estensione.

NOTA

Disattivare l'opzione **Rimuovi l'evento** per evitare di rimuovere accidentalmente l'estensione per gli eventi audio selezionati nella **Finestra progetto**.

RISULTATO

L'estensione viene rimossa per gli eventi audio.

NOTA

Se è stata attivata un'estensione per l'intera traccia audio, è possibile rimuoverla solamente da un singolo evento audio trascinando l'evento in una traccia audio per la quale non è attivata l'estensione. Quando viene chiesto se si intende scrivere gli eventi dell'estensione, selezionare **No**.

LINK CORRELATI

[Attivazione delle estensioni per gli eventi audio](#) a pag. 701

[Attivazione delle estensioni per le tracce audio](#) a pag. 704

[Applicazione in maniera permanente delle modifiche con le estensioni alle tracce audio](#) a pag. 705

Applicazione in maniera permanente delle modifiche con le estensioni agli eventi audio

È possibile applicare in maniera permanente le modifiche eseguite con le estensioni agli eventi audio. L'applicazione permanente delle estensioni non può essere annullata.

PREREQUISITI

È stata attivata un'estensione per un evento audio e sono state completate le modifiche necessarie.

NOTA

- Tutte le modifiche sono applicate alle clip audio; ciò significa che è possibile ridimensionare l'evento, anche se questo è stato troncato in precedenza.
 - Sono interessati anche altri eventi audio che fanno riferimento allo stesso file audio.
-

PROCEDIMENTO

- Eseguire una delle seguenti operazioni:
 - Selezionare l'evento audio e selezionare **Audio > Estensioni > Rendi permanente l'estensione**.
 - Fare clic-destro sull'evento audio e selezionare **Estensioni > Rendi permanente l'estensione**.
-

RISULTATO

Tutte le modifiche che sono state eseguite con l'estensione nell'**Editor** vengono applicate in maniera permanente all'evento audio. Il campo **Estensione** nella linea info viene impostato su **Nessuna estensione**.

Attivazione delle estensioni per le tracce audio

È possibile attivare le estensioni, come ad esempio i plug-in ARA Melodyne o SpectraLayers, per una traccia audio. Tutti gli eventi audio nella traccia audio possono essere modificati con quella estensione. Le parti audio vengono ignorate.

PREREQUISITI

È stato installato e registrato il programma che si intende utilizzare come estensione.

PROCEDIMENTO

1. Nella **Finestra progetto**, selezionare la traccia audio.
2. Nell'**Inspector** della traccia audio, fare clic su **Seleziona estensione** e, dal menu a tendina, selezionare un'opzione.

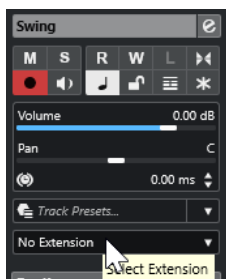

RISULTATO

L'estensione viene attivata per tutti gli eventi audio nella traccia audio.

Nell'elenco tracce, la traccia audio visualizza un simbolo accanto al simbolo della traccia audio. Questo indica che è attiva un'estensione per la traccia.

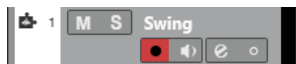

NOTA

- Se è stata attivata un'estensione per la traccia audio, non è possibile rimuoverla dai singoli eventi audio su quella traccia.
- Le parti audio vengono ignorate.

Per qualsiasi evento audio che si aggiunge a quella traccia in un secondo momento, viene attivata anche l'estensione.

L'interfaccia dell'estensione selezionata viene visualizzata nell'**Editor**. Per aprirlo e modificare gli eventi audio, selezionare un evento audio nella traccia.

Nel riquadro di visualizzazione degli eventi della **Finestra progetto**, l'evento audio mostra un simbolo nell'angolo superiore-destro. Questo simbolo indica che è attiva un'estensione.



Per maggiori informazioni sulle funzioni di uno specifico programma che si utilizza come estensione, fare riferimento alla relativa documentazione.

DOPO IL COMPLETAMENTO DI QUESTA OPERAZIONE

Per rimuovere l'estensione, fare clic su **Estensione** nell'**Inspector** della traccia audio e, dal menu a tendina, selezionare **Nessuna estensione**.

LINK CORRELATI

[Attivazione delle estensioni per gli eventi audio](#) a pag. 701

Rimozione delle estensioni dalle tracce audio

È possibile rimuovere le estensioni e le modifiche dalle tracce audio.

PROCEDIMENTO

- Nell'**Inspector** della traccia audio, fare clic su **Seleziona estensione** e, dal menu a tendina, selezionare **Nessuna estensione**.

RISULTATO

L'estensione viene rimossa dalla traccia audio e da tutti i relativi eventi.

Applicazione in maniera permanente delle modifiche con le estensioni alle tracce audio

È possibile applicare in maniera permanente le modifiche eseguite con le estensioni alle tracce audio. L'applicazione permanente delle estensioni non può essere annullata.

PREREQUISITI

È stata attivata un'estensione per un evento audio e sono state completate le modifiche necessarie.

NOTA

- Tutte le modifiche sono applicate alle clip audio; ciò significa che è possibile ridimensionare l'evento, anche se questo è stato troncato in precedenza.
- Sono interessati anche altri eventi audio che fanno riferimento allo stesso file audio.

PROCEDIMENTO

- Eseguire una delle seguenti operazioni:
 - Trascinare l'evento audio in una traccia audio per la quale l'estensione non è attivata. Quando viene chiesto se si intende scrivere gli eventi dell'estensione, selezionare **Sì**.
 - Nell'**Inspector** della traccia audio, fare clic su **Seleziona estensione** e, dal menu a tendina, selezionare **Rendi permanente l'estensione**.

RISULTATO

Il campo **Seleziona estensione** nell'**Inspector** della traccia audio è impostato su **Nessuna estensione**.

NOTA

Per maggiori informazioni sulle funzioni di uno specifico programma che si utilizza come estensione, fare riferimento alla relativa documentazione.

Editor

In Cubase, l'interfaccia utente e le funzioni di un programma specifico che è stato attivato come estensione sono integrati nell'**Editor** nell'area inferiore della **Finestra progetto**.

- Per aprire l'**Editor** nell'area inferiore della **Finestra progetto**, attivare l'estensione e selezionare l'evento audio o la traccia audio.

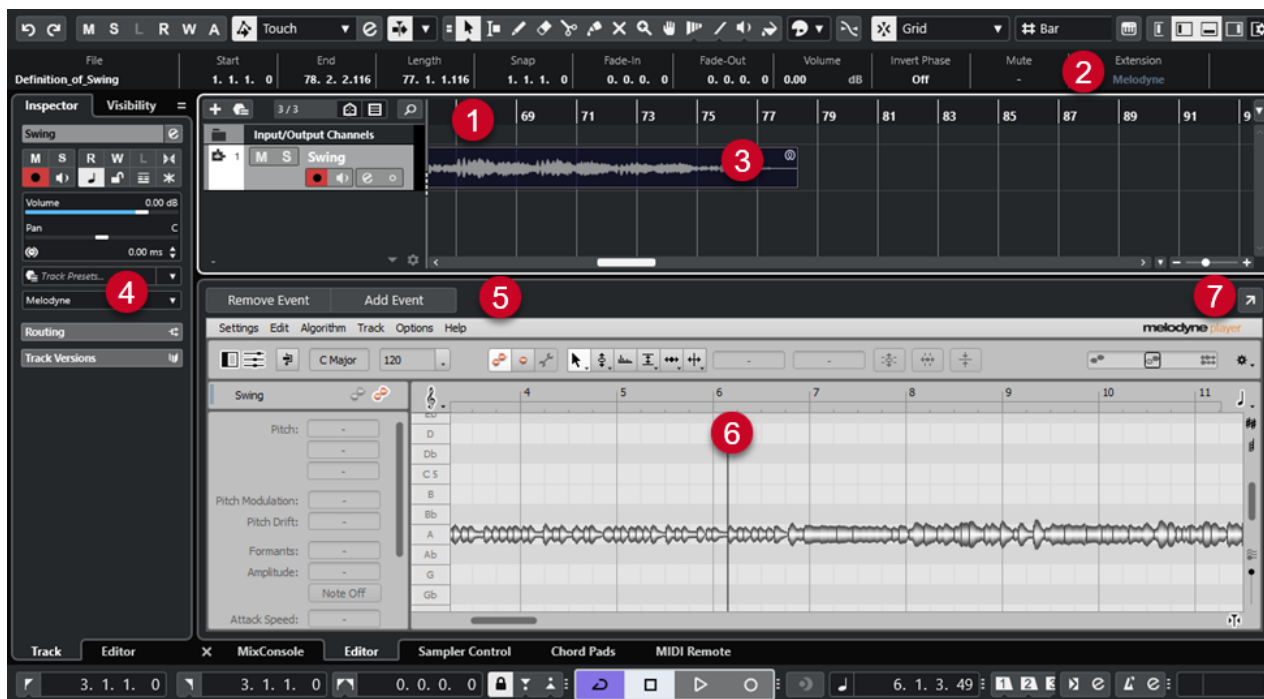

L'**Editor** per Melodyne nell'area inferiore della **Finestra progetto**

- 1 Riquadro di visualizzazione degli eventi della finestra progetto**
Visualizza l'evento audio modificato nel rispettivo contesto musicale.
- 2 Campo Estensione**
Consente di attivare/rimuovere un'estensione per l'evento audio selezionato.
- 3 Evento audio**
Se per un evento audio è attivata un'estensione, l'evento è visualizzato nella **Finestra progetto** con un simbolo nell'angolo superiore-destro.
- 4 Menu a tendina Seleziona estensione**
Consente di attivare/rimuovere un'estensione per la traccia audio selezionata.
- 5 Aggiungi evento/Rimuovi l'evento**
Attiva/rimuove automaticamente l'estensione per tutti gli eventi selezionati nella **Finestra progetto**.
- 6 Editor**
Visualizza l'interfaccia utente e le funzioni di un programma specifico che è stato attivato come estensione. Cubase fornisce un ritorno acustico delle modifiche durante la fase di editing. Tutte le modifiche vengono salvate con il progetto.
Per maggiori informazioni sulle funzioni di uno specifico programma che si utilizza come estensione, fare riferimento alla relativa documentazione.
- 7 Apri in una finestra separata**

Consente di aprire l'estensione in una finestra separata. Per visualizzare nuovamente l'estensione nell'**Editor** nell'area inferiore della **Finestra progetto**, fare clic su **Apri nell'area inferiore**.

NOTA

Le estensioni non possono essere aperte contemporaneamente nell'**Editor** nell'area inferiore della **Finestra progetto** e in una finestra separata.

LINK CORRELATI

[Attivazione delle estensioni per gli eventi audio](#) a pag. 701

[Attivazione delle estensioni per le tracce audio](#) a pag. 704

Modifica degli eventi audio

È possibile modificare gli eventi audio nell'**Editor** nell'area inferiore della **Finestra progetto** e nel riquadro di visualizzazione degli eventi della **Finestra progetto**.

Se si attiva un'estensione per gli eventi audio o le tracce audio, è possibile modificare istantaneamente gli eventi audio nell'**Editor** nell'area inferiore della **Finestra progetto**. Tutte le operazioni di modifica eseguite vengono automaticamente renderizzate nel file originale e non vi è necessità di convertire gli eventi audio per applicare in maniera permanente le modifiche. Di conseguenza, è possibile applicare dissolvenze e involuppi, così come le modifiche di warp sugli eventi modificati. Inoltre, l'ingresso audio per gli eventi audio rimane nella memoria buffer.

Nel riquadro di visualizzazione degli eventi della **Finestra progetto** è possibile suddividere, copiare, incollare e ridimensionare gli eventi audio che sono stati modificati con un'estensione; è inoltre possibile annullare le modifiche utilizzando il comando **Annulla**.

Limitazioni

Se è attivata l'estensione, è possibile eseguire delle modifiche solamente utilizzando gli strumenti di lavoro disponibili nell'**Editor** delle estensioni. Non è possibile accedere a nessuna delle opzioni dell'**Editor dei campioni**. Non è possibile applicare la funzione di warping agli eventi audio, attivare la **Modalità musicale**, modificare gli **Hitpoint** o applicare le funzioni **Quantizzazione AudioWarp**, **Processamento diretto offline**, **Ridimensionamento con modifica della durata**, **Genera voci armonizzate** o **Allineamento audio**.

Non è possibile trasporre gli eventi audio utilizzando la linea info, né ritocarli o invertirne la fase.

NOTA

Tutti i processi offline applicati agli eventi audio prima dell'attivazione dell'estensione vengono mantenuti e diventano nuovamente disponibili quando si rimuove l'estensione.

NOTA

Se si modificano più eventi selezionati nel riquadro di visualizzazione degli eventi della **Finestra progetto**, gli eventi per i quali è stata attivata l'estensione non vengono interessati da queste funzioni.

LINK CORRELATI

[Opzioni di ridimensionamento degli eventi](#) a pag. 254

[Separazione degli eventi](#) a pag. 258

[Duplicazione degli eventi](#) a pag. 260

[Incollaggio degli eventi](#) a pag. 259

[Processamento di clip condivise](#) a pag. 1480

[Specificare un tempo di pre-registrazione audio](#) a pag. 338

Tracce campionatore

Le funzionalità della traccia campionatore consentono di riprodurre cromaticamente via MIDI qualsiasi materiale audio proveniente dalla propria libreria di campioni audio. È possibile creare e modificare dei nuovi suoni basati su campioni specifici e integrarli in un progetto esistente.

Le funzionalità della traccia campionatore includono:

- La sezione **Sampler Control** nell'area inferiore della **Finestra progetto**. È qui possibile caricare e modificare i campioni audio, scegliere tra diverse modalità di riproduzione o trasferire i campioni ai VST instrument di Steinberg.
- Un traccia campionatore nel progetto che consente di controllare la riproduzione del campione caricato nel **Sampler Control** via MIDI.

LINK CORRELATI

[Sampler Control](#) a pag. 710

[Tracce campionatore e canali](#) a pag. 141

[Creazione delle tracce campionatore](#) a pag. 710

Caricamento dei campioni audio nel Sampler Control

È possibile caricare dei campioni audio nel **Sampler Control** mediante trascinamento.

Cubase consente di caricare nel **Sampler Control** dei campioni audio mono o stereo nei formati file .wav o .aiff, oppure dei file audio REX e REX2 creati con ReCycle di Propellerhead Software.

- Per caricare un campione audio, trascinarlo da **MediaBay**, dal riquadro di visualizzazione degli eventi della **Finestra progetto** o da Esplora file/macOS Finder e rilasciarlo all'interno del **Sampler Control**.

IMPORTANTE

Se il **Sampler Control** contiene già un campione audio, questo viene sovrascritto insieme a tutte le relative impostazioni.

NOTA

- I campioni audio caricati nel **Sampler Control** non vengono copiati nella cartella audio del progetto. Se si desidera archiviare o condividere il proprio progetto includendo tutti i campioni audio che sono stati caricati nel **Sampler Control**, è necessario creare un progetto autonomo.
- All'interno del **Pool**, tutti i campioni audio che sono stati caricati nel **Sampler Control** vengono elencati in una sotto-cartella dedicata della traccia campionatore all'interno della cartella audio principale.
- I file REX e REX2 importati vengono convertiti in formato .wav. Questi file sono salvati in una cartella wav, creata in aggiunta al file originale.

Nel **Sampler Control**, la funzione di suddivisione in porzioni è attivata e gli hitpoint sono impostati in conformità con i marker per la suddivisione del file REX importato.

LINK CORRELATI

[Progetti indipendenti](#) a pag. 134

[Pool](#) a pag. 740

[Sezione di riproduzione](#) a pag. 717

Caricamento delle parti MIDI nel Sampler Control

È possibile caricare delle parti MIDI nel **Sampler Control** mediante trascinamento dalle tracce instrument o dalle tracce MIDI.

NOTA

Per poter utilizzare questa funzionalità, la traccia instrument o MIDI deve essere assegnata a un VST instrument.

- Per caricare una parte MIDI, trascinarla da **MediaBay**, dal riquadro di visualizzazione degli eventi della **finestra di progetto** o da Esplora file/macOS Finder e rilasciarla all'interno del **Sampler Control**.

IMPORTANTE

Se il **Sampler Control** contiene già del materiale MIDI, questo viene sovrascritto.

Cubase crea un file audio a partire dalla parte MIDI. Sono inclusi i suoni e le impostazioni dei canali del VST instrument o del canale ritorno. Il file audio viene copiato nella cartella audio del progetto.

LINK CORRELATI

[VST instrument](#) a pag. 897

[Sezione Impostazioni di base per le tracce instrument](#) a pag. 168

[Sezione Impostazioni di base per le tracce MIDI](#) a pag. 170

Creazione delle tracce campionatore

Per creare una traccia campionatore, eseguire una delle seguenti operazioni:

- Nella **Finestra progetto**, selezionare un evento audio e selezionare **Audio > Crea una traccia campionatore**.
- In **MediaBay**, fare clic-destro su un file audio e selezionare **Crea una traccia campionatore**.
- Nell'**Inspector** dell'**Editor dei campioni**, aprire la sezione **Intervallo** e fare clic su **Crea una traccia campionatore**.

Viene in tal modo creata una traccia campionatore a partire dall'intervallo selezionato. Se non è selezionato alcun intervallo, viene utilizzato l'intero evento.

- Dal menu contestuale dell'elenco tracce, selezionare **Aggiungi una traccia campionatore**.
In questo caso, il **Sampler Control** è vuoto ed è necessario caricare un campione audio mediante trascinamento.

Sampler Control

Se è selezionata la traccia campionatore, il **Sampler Control** è disponibile nell'area inferiore della **Finestra progetto**. Il **Sampler Control** consente di visualizzare, modificare e riprodurre i campioni o specifiche sezioni degli stessi.



1 Barra degli strumenti

Contiene una serie di strumenti di lavoro che consentono di selezionare e modificare il campione audio, organizzare i preset delle tracce e trasferire il campione (incluse le relative impostazioni) a uno strumento.

2 Riquadro di visualizzazione delle forme d'onda/Editor degli involuپی

Visualizza l'immagine della forma d'onda del campione. Consente di definire l'intervallo di riproduzione del campione e di impostare un loop.

Se sono visualizzati gli editor degli involuپی per le sezioni pitch, filter o amp, è qui possibile regolare le impostazioni delle relative curve di involuppo.

3 Sezione dei parametri sonori e di riproduzione

Consente di definire una serie di impostazioni per la riproduzione, il warping e la segmentazione (sezione **Playback**), per la modulazione dell'intonazione e dell'altezza (sezione **Pitch**), per il filtraggio (sezione **Filter**) e per il livello e il panorama (sezione **Amp**).

4 Sezione a tastiera

Consente di definire l'intervallo di tonalità del campione, la fondamentale e l'intervallo di modulazione della rotella del pitchbend. Queste impostazioni vengono utilizzate se si lavora con una periferica MIDI esterna.

LINK CORRELATI

[Creazione delle tracce campionatore](#) a pag. 710

[Riquadro di visualizzazione delle forme d'onda](#) a pag. 715

[Editor degli involuپی](#) a pag. 722

[Parametri sonori e di riproduzione](#) a pag. 716

[La sezione della tastiera](#) a pag. 730

Barra degli strumenti del Sampler Control

La barra degli strumenti del **Sampler Control** contiene varie impostazioni e funzioni.

Annulla/Ripeti



Questi pulsanti consentono di annullare/ripetere le modifiche ai parametri del **Sampler Control**.

Letture dell'automazione



Consente di leggere l'automazione della traccia.

Scrittura dell'automazione



Consente di scrivere l'automazione della traccia.

Alterna le configurazioni A/B



Consente di alternare diverse configurazioni dei parametri.

Indicatore di ricezione degli eventi



Questo LED indica la presenza di messaggi MIDI in entrata attraverso l'ingresso MIDI selezionato. Il LED si illumina quando vengono ricevuti messaggi di note-on e messaggi dei controller. In tal modo, è possibile verificare se Cubase e la propria tastiera MIDI sono collegati allo stesso ingresso della periferica MIDI.

Aggancia ai punti di zero



Limita le operazioni di editing ai punti di zero crossing, cioè alle posizioni in cui l'ampiezza è zero.

Scorrimento automatico



Mantiene visibile il cursore di progetto durante la riproduzione.

Sezione Preset

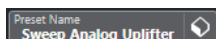

Visualizza il nome del preset attualmente caricato per la traccia campionatore. È qui inoltre possibile salvare e caricare altri preset.

Importa file audio



Apri la finestra di dialogo **Importa audio** che consente di caricare un file audio nel **Sampler Control**.

NOTA

Se il **Sampler Control** contiene già un file audio, il file originale viene sostituito dal nuovo file.

Nome del file

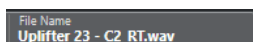

Visualizza il nome del file del campione.

Tempo



Visualizza il tempo del loop, come lettura dal file del campione o calcolato dalla durata del campione stesso. Nella modalità di riproduzione **Slice**, è possibile regolare questo valore manualmente.

Root Key



Visualizza la tonalità fondamentale che determina l'altezza del campione. È possibile modificare la tonalità fondamentale inserendo un nuovo valore nel campo valori oppure trascinando la maniglia della tonalità fondamentale nella tastiera del **Sampler Control** (visualizzata al centro).

Altezza fissa



Se un campione viene attivato da una nota MIDI diversa rispetto a quella definita dall'impostazione **Root Key**, l'altezza del campione viene regolata di conseguenza. Se è attivata l'opzione **Altezza fissa**, il rapporto tra la nota suonata e la tonalità fondamentale viene ignorato e tutti i tasti suonano il campione esattamente come è stato registrato.

NOTA

Questa impostazione è disponibile solamente nelle modalità di riproduzione **Normal** e **AudioWarp**.

Modalità loop

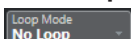

Consente di selezionare una modalità di loop per la riproduzione via MIDI.

- Se è impostata su **No Loop**, il campione viene riprodotto una sola volta.
- Se è impostata su **Continuous**, il campione viene riprodotto in un loop continuo.
- Se è impostata su **Alternate**, il campione viene riprodotto in un loop che alterna la riproduzione in avanti e indietro.
- Se è impostata su **Once**, il campione viene riprodotto una volta in loop.
- Se è impostata su **Until Release**, il campione viene riprodotto in loop ripetutamente fino al rilascio del tasto della tastiera.
- Se è impostata su **Alternate Until Release**, il loop alterna la riproduzione in avanti e indietro per tutto il tempo in cui viene tenuto premuto il tasto.

NOTA

Questa impostazione è disponibile solamente nelle modalità di riproduzione **Normal** e **AudioWarp**.

Signature



Visualizza il tempo in chiave rilevato del campione. È possibile regolare questo valore manualmente.

NOTA

Questa impostazione è disponibile solamente nella modalità di riproduzione **Slice**.

Bars/Beats



Questi campi valori visualizzano la durata rilevata del campione in misure e movimenti. È possibile regolare manualmente i valori; questo ha effetto sulla griglia e sul tempo.

NOTA

Questa impostazione è disponibile solamente nella modalità di riproduzione **Slice**.

Grid



Imposta la griglia.

NOTA

Questa impostazione è disponibile solamente nella modalità di riproduzione **Slice**.

One Shot



Il campione viene riprodotto una sola volta, dall'inizio alla fine, indipendentemente da qualsiasi altra impostazione.

Normalize Sample

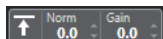

Normalizza il campione mediante l'individuazione del livello di picco più elevato e la regolazione del guadagno in modo che raggiunga il valore del parametro **Normalization Level** impostato. Il parametro **Sample Gain** consente di modificare manualmente il valore del guadagno in un secondo momento.

Trim Sample



Taglia il campione sulla base di un intervallo selezionato. Se non è selezionato alcun intervallo, il campione viene tagliato in base all'intervallo definito dai marker di inizio/fine del campione. La funzione **Revert to Full Sample** ripristina l'intervallo originale del campione.

NOTA

Questa impostazione è disponibile solamente nelle modalità di riproduzione **Normal** e **AudioWarp**.

Inverti il campione



Inverte il campione. Questa funzione consente cioè di riprodurre il campione al contrario.

Modalità monofonica



Attiva la riproduzione monofonica. Per gli strumenti solisti, questa funzione generalmente consente di ottenere un'esecuzione più naturale. Con la riproduzione monofonica attivata, una nota che è stata sottratta da un'altra nota viene riattivata se, al rilascio della nuova nota, la nota sottratta continua a essere tenuta. È possibile ad esempio suonare dei trilli tenendo premuta una nota e premendo e rilasciando ripetutamente e in maniera rapida un'altra nota.

NOTA

Se l'opzione **Modalità monofonica** è disattivata, è possibile suonare fino a 128 note contemporaneamente.

Se è attivata anche l'opzione **Legato Mode** e si riproducono delle note in legato, solamente l'altezza del campione viene impostata sulla nuova nota. Il campione non viene riattivato e gli inviluppi continuano a operare.

Lock Parameter Settings



Con questa opzione attivata, le impostazioni dei parametri del **Sampler Control** correnti vengono mantenute se si carica un altro campione nel **Sampler Control**.

NOTA

I parametri che sono direttamente correlati al campione, ad esempio l'inizio/la fine del campione, l'inizio/la fine del loop, la fondamentale o il tempo, non vengono mantenuti ma sono presi direttamente dal nuovo campione.

MIDI Reset



Arresta la riproduzione e reinizializza tutti i controller MIDI riportandoli ai rispettivi valori predefiniti.

Questa funzione è utile ad esempio per interrompere la riproduzione di un campione audio particolarmente lungo in modalità **One Shot**.

Trasferisci a un nuovo VST instrument



Consente di trasferire il campione audio con tutte le relative impostazioni del **Sampler Control** a un VST instrument caricato in una nuova traccia instrument.

Apri in una finestra separata



Apri il **Sampler Control** in una finestra separata.

Apri nell'area inferiore



Apri il **Sampler Control** nell'area inferiore.

LINK CORRELATI

[Impostazione manuale della tonalità fondamentale](#) a pag. 734

[Impostazione dei loop per i campioni audio](#) a pag. 733

[Normalizzazione dei campioni](#) a pag. 736

[Trasferimento dei campioni dal Sampler Control ai VST instrument](#) a pag. 731

Riquadro di visualizzazione delle forme d'onda

Il riquadro di visualizzazione delle forme d'onda mostra la forma d'onda del campione audio. Questo riquadro consente di definire l'inizio e la fine del campione audio, del loop e del fade-in/-out.



Set Sample Start

Definisce l'inizio del campione. In fase di riproduzione, tutto l'audio che si trova prima dell'inizio del campione viene ignorato.

Set Sample End

Definisce la fine del campione. In fase di riproduzione, tutto l'audio che si trova dopo la fine del campione viene ignorato.

Set Sample Start and End Markers Simultaneously

Quando si sposta il cursore del mouse tra il marker di inizio e il marker di fine del campione, appare una barra di collegamento all'altezza delle bandierine dei marker. Trascinando questa barra, vengono spostati contemporaneamente entrambi i marker, mantenendo le rispettive distanze relative.

Set Sustain Loop Start

Definisce dove inizia il loop del sustain.

Set Sustain Loop End

Definisce dove termina il loop del sustain. Al raggiungimento di questo marker, la riproduzione salta all'inizio del loop del sustain.

Set Sustain Loop Start and End Markers Simultaneously

Quando si sposta il cursore del mouse tra il marker di inizio e il marker di fine del loop del sustain, appare una barra di collegamento all'altezza delle bandierine dei marker. Trascinando questa barra, vengono spostati contemporaneamente entrambi i marker, mantenendo le rispettive distanze relative.

Set Fade In Length

Definisce la lunghezza del fade-in.

Set Fade Out Length

Definisce la lunghezza del fade-out.

Set Sustain Loop Crossfade Length

Le dissolvenze incrociate consentono di ottenere dei loop più omogenei. Questo marker definisce la durata della dissolvenza incrociata del loop.

Righello

Il righello visualizza la linea del tempo nel formato di visualizzazione specificato.

- Per selezionare un formato, fare clic sul pulsante freccia a destra del righello e selezionare un'opzione dal menu a tendina.
È possibile utilizzare la visualizzazione in misure e movimenti, secondi o campioni.

Operazioni di zoom

- Per aumentare/ridurre il fattore di ingrandimento sugli assi del tempo e del livello, utilizzare i cursori di ingrandimento orizzontale e verticale, oppure i comandi da tastiera corrispondenti.

LINK CORRELATI

[Comandi da tastiera](#) a pag. 1438

Parametri sonori e di riproduzione

Nelle sezioni al di sotto del display della forma d'onda, è possibile regolare le impostazioni per la riproduzione, il warping e la segmentazione (sezione **Playback**), per la modulazione dell'intonazione e dell'altezza (sezione **Pitch**), per il filtraggio (sezione **Filter**) e per il livello e il panorama (sezione **Amp**).

LINK CORRELATI

[Sezione di riproduzione](#) a pag. 717

[Sezione Pitch](#) a pag. 720

[Sezione Filter](#) a pag. 721

[Sezione Amp](#) a pag. 721

Sezione di riproduzione

Nella sezione di riproduzione è possibile scegliere tra diverse opzioni di riproduzione.

Scheda Playback

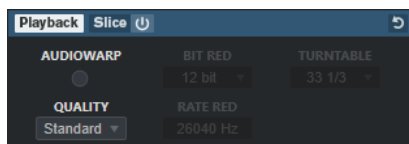

Quality

Definisce la qualità per la riproduzione dei campioni. Quando i campioni vengono riprodotti con un'altezza diversa dall'originale, può essere selezionato uno dei diversi algoritmi per la trasposizione dei campioni in tempo reale.

- Le opzioni **Standard**, **High**, **Best** ed **Extreme** forniscono algoritmi diversi per la trasposizione dei campioni in tempo reale. Più alta è la qualità, migliore sarà la soppressione degli artefatti sonori, in particolare con le frequenze più alte. Impostazioni di qualità migliori, tuttavia, portano anche a un carico del processore più elevato. Per i campioni con un ridotto contenuto in alte frequenze, si consiglia di utilizzare la qualità **Standard**.
- La qualità **Vintage** consente una diminuzione ponderata della qualità della riproduzione, riducendo la velocità in bit e la frequenza di campionamento per emulare gli artefatti sonori dei primi campionatori. La qualità **Turntable** emula il flusso di lavoro di campionamento con ottimizzazione per la memoria tipico del passato, in cui i piatti venivano campionati a una velocità più elevata per registrare dei brevi campioni e quindi re-intonati nuovamente per correggere la variazione di altezza. Un valore di **45 rpm** genera i tipici artefatti vintage. Un valore di **78 rpm** consente di aumentare ulteriormente l'effetto.

NOTA

Questa opzione è disponibile solamente se è attivata la funzione **AudioWarp**.

AudioWarp

Attiva/disattiva la funzionalità AudioWarp per la riproduzione dei campioni. Le funzionalità AudioWarp consentono di applicare la modifica della durata e lo spostamento delle formanti ai campioni. È possibile scegliere tra diverse modalità di warp e di sincronizzazione.

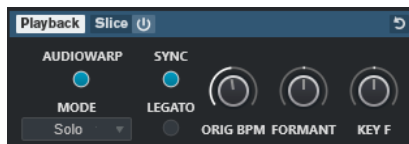

Se è attivata la funzione **AudioWarp**, nella sezione **Playback** sono disponibili le seguenti opzioni:

Mode

Imposta la modalità AudioWarp.

- La modalità **Music** offre una serie di parametri per la funzione di modifica della durata.

Si tratta di una modalità adatta per materiale complesso come loop percussivi e campioni di musica mixata. Questa modalità comporta un carico sulla CPU decisamente superiore rispetto alla modalità **Solo**.

NOTA

Più il campione viene stirato/compresso, maggiore sarà la potenza di calcolo richiesta.

- La modalità **Solo** offre una serie di parametri per le funzioni di modifica della durata e di spostamento delle formanti.
Si tratta di una modalità particolarmente adatta per loop e campioni di strumenti o voci solisti.
- La modalità **Spectral** offre una serie di parametri per le funzioni di modifica della durata (time stretching) e di spostamento delle formanti (formant shifting).
Questa modalità utilizza un algoritmo di risintesi spettrale. Si tratta di una modalità particolarmente adatta per tutti i tipi di audio, come ad esempio i loop e i campioni di strumenti o voci solisti. Consente fattori di stiramento estremi fino allo 0%. Questo permette ad esempio di riprodurre lo spettro statico presente alla posizione di partenza del campione.
- La modalità **Spectral HD** offre una serie di parametri per le funzioni di modifica della durata e di spostamento delle formanti.
Questa modalità opera in maniera analoga alla modalità **Spectral**, ma utilizza una risoluzione in frequenza interna più elevata, che spesso funziona meglio con materiale audio contenente frequenze molto basse o audio con un'alta densità di frequenze.
- La modalità **Spectral Vocal** offre una serie di parametri per le funzioni di modifica della durata e di spostamento delle formanti.
Questa modalità opera in maniera analoga alla modalità **Spectral**, ma è ottimizzata per le voci.

Sync

È possibile impostare manualmente la velocità di riproduzione del campione o sincronizzarla al tempo del progetto.

- Se la funzione **Sync** è disattivata, il parametro **Speed** consente di impostare manualmente la velocità di riproduzione del campione, in percentuale.

NOTA

Se si imposta la modalità AudioWarp su **Music**, la velocità di riproduzione minima è pari al 12,5%. I valori inferiori a questo limite non hanno effetto.

- Se la funzione **Sync** è attivata, il parametro **ORIG BPM** consente di inserire il tempo originale del campione in battiti al minuto. La velocità di riproduzione del campione viene regolata in modo da corrispondere al tempo di Cubase.

NOTA

Se si imposta la modalità AudioWarp su **Music**, il limite inferiore per la regolazione della velocità di riproduzione è pari al 12,5%. I valori inferiori a questo limite non hanno effetto.

Legato

Se questa opzione è disattivata, la riproduzione di ogni nota suonata via MIDI viene avviata a partire dal cursore di posizione del **Sampler Control**.

Se questa opzione è attivata, la riproduzione della prima nota viene avviata a partire dal cursore di posizione mentre tutte le note successive iniziano dalla posizione di riproduzione corrente per tutto il tempo in cui la prima nota viene tenuta.

Formant

Consente di regolare la funzione di spostamento delle formanti. Questa funzione risulta particolarmente utile per i campioni di voci umane o di strumenti acustici. **Key F** determina l'entità con cui le formanti seguono l'altezza. Utilizzare valori positivi per minimizzare l'effetto Mickey Mouse quando si modifica l'altezza di un campione.

I parametri delle formanti non sono disponibili nella modalità **Music** di AudioWarp.

Scheda Slice

È possibile creare delle porzioni di un campione. Queste vengono automaticamente mappate sulla tastiera, in modo che ciascuna porzione possa essere riprodotta individualmente. Durante tale processo viene creata una frase MIDI che corrisponde al campione suddiviso in porzioni. Se si trascina questa frase MIDI nella **Finestra progetto** e la si rilascia nella traccia campionatore, viene creata una parte MIDI. Utilizzare questa parte per riprodurre le porzioni nel rispettivo ordine originale o per riorganizzare gli eventi nella parte MIDI in modo da modificarne l'ordine di riproduzione.

Se si abilita la funzione **Slice Playback**, il campione viene automaticamente suddiviso in porzioni. È possibile scegliere tra diverse modalità di individuazione delle porzioni, oppure combinarle tra loro. È possibile regolare manualmente la posizione dei marker di suddivisione mediante trascinamento e fare **Alt**-clic per aggiungere o rimuovere le porzioni.

NOTA

La riproduzione delle porzioni utilizza le impostazioni dei parametri **Quality** e **AudioWarp** nella scheda **Playback**.

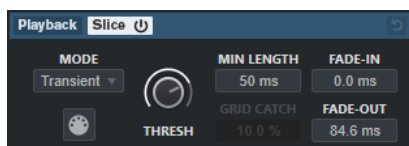

Slice Playback On/Off

Attiva/disattiva la riproduzione delle porzioni.

Mode

Imposta la modalità di individuazione dei punti di suddivisione.

- La modalità **Transient** consente di specificare il valore soglia (parametro **Threshold**) che determina il livello di picco minimo che un transiente deve possedere per diventare un hitpoint.
- La modalità **Grid** imposta gli hitpoint in conformità con il valore del parametro **Grid Resolution** nella barra degli strumenti del **Sampler Control**.
- La modalità **Transient + Grid** combina le condizioni di entrambe le modalità **Transient** e **Grid**.
- La modalità **Manual** consente di aggiungere e rimuovere manualmente le porzioni audio mediante **Alt**-clic nella forma d'onda. In questa modalità, non viene eseguita alcuna individuazione automatica degli hitpoint.

Threshold

Determina il livello minimo che un hitpoint deve possedere affinché possa essere individuato come l'inizio di una nuova porzione audio.

Min Length

Definisce la lunghezza minima di una porzione audio.

Grid Catch

Nella modalità di individuazione dei segmenti **Transient + Grid**, questo parametro consente di specificare quanto un hitpoint deve trovarsi vicino alla griglia.

Fade-in

Definisce il tempo di fade-in (dissolvenza in entrata) per tutte le porzioni del loop.

Fade-out

Definisce il tempo di fade-out (dissolvenza in uscita) per tutte le porzioni del loop.

Drag MIDI Phrase to Project

Fare clic su questo pulsante ed eseguire un trascinamento nel riquadro di visualizzazione degli eventi per creare una parte MIDI che corrisponde al campione nel progetto.

LINK CORRELATI

[Suddivisione dei campioni in porzioni](#) a pag. 736

Sezione Pitch

Nella sezione **Pitch** è possibile regolare l'intonazione e l'altezza del proprio campione audio. L'involuppo dell'altezza consente di modulare l'altezza nel tempo.

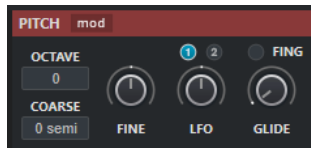

Show/Hide Pitch Modulators

Consente di visualizzare/nascondere l'involuppo dell'altezza e l'editor LFO nella finestra della forma d'onda.

Octave

Regola l'altezza del campione in intervalli di un'ottava.

Coarse

Regola l'altezza del campione in intervalli di un semitono.

Fine

Consente di regolare con precisione l'altezza dei campioni in incrementi in centesimi (centesimi di semitono).

LFO

Consente di selezionare il LFO e di impostare la profondità della modulazione LFO.

Glide

Specifica il tempo necessario per "piegare" l'altezza del campione da una nota alla nota successiva. Se si sposta questo controllo completamente verso sinistra, il parametro **Glide** viene disattivato.

Se il parametro **Fingered** è attivato, l'altezza viene piegata solamente tra le note suonate in legato.

LINK CORRELATI

[Editor degli involuppi](#) a pag. 722

Sezione Filter

Nella sezione **Filter** è possibile regolare il colore tonale del suono del campione. L'involuppo del filtro consente di controllare la frequenza di cutoff in modo da modellare il contenuto armonico nel tempo.

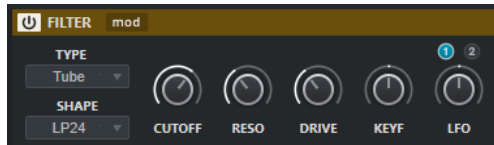

Filter On/Off

Attiva/disattiva l'effetto di filtraggio.

Show/Hide Filter Modulators

Consente di visualizzare/nascondere l'involuppo del filtro e l'editor LFO nella finestra della forma d'onda.

Type

Imposta il tipo di filtro.

Shape

Imposta la forma del filtro.

Cutoff

Controlla la frequenza di cutoff del filtro.

Resonance

Imposta la risonanza del filtro.

Drive

Determina il livello del segnale in ingresso e quindi la quantità di saturazione.

Cutoff Key Follow

Definisce la modulazione del cutoff tramite il numero nota. Aumentare questo parametro per incrementare il cutoff con note più alte. Al 100%, la frequenza di cutoff segue esattamente la nota suonata.

LFO

Consente di selezionare il LFO e di impostare la profondità della modulazione LFO.

LINK CORRELATI

[Editor degli involuppi](#) a pag. 722

Sezione Amp

Nella sezione **Amp** è possibile impostare il volume e regolare il panorama del campione. L'involuppo dell'amplificatore consente di modellare il livello del volume nel tempo.

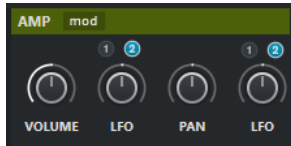

Show/Hide Amp Modulators

Consente di visualizzare/nascondere l'involuppo dell'ampiezza e l'editor LFO nella finestra della forma d'onda.

Volume

Imposta il livello del campione.

Volume LFO

Consente di selezionare il LFO del volume e di impostare la profondità della modulazione del volume tramite LFO.

Pan

Definisce la posizione del campione nel panorama stereo.

Pan LFO

Consente di selezionare il LFO del panorama e di impostare la profondità della modulazione del panorama tramite LFO.

LINK CORRELATI

[Editor degli involuppi](#) a pag. 722

Editor degli involuppi

È possibile modificare le curve di involuppo delle sezioni **Pitch**, **Filter** e **Amp**. Ciascuno di questi involuppi può contenere fino a 512 nodi.

- Fare clic su **Show/Hide Pitch Modulators**, **Show/Hide Filter Modulators**, o **Show/Hide Amp Modulators** nell'intestazione della sezione per visualizzare/nascondere l'editor degli involuppi corrispondente e la sezione LFO.



Pitch Envelope



Filter Envelope



Amp Envelope

Edit

Consente di modificare nodi singoli o multipli.

Erase

Consente di eliminare i nodi dell'involuppo.

Draw

Consente di inserire una forma di involuppo predefinita.

È possibile inserire delle forme cliccandoci sopra o mediante clic e trascinamento.

- Fare clic una sola volta nel riquadro di visualizzazione degli involuppi per inserire la forma selezionata con la lunghezza predefinita.
Se la funzione **Sync Envelope** è attivata, la forma viene inserita alla posizione più vicina nella griglia. Facendo ripetutamente clic nella stessa posizione, la forma viene inserita più volte.
- Fare clic ed eseguire un trascinamento per inserire la forma nell'area di trascinamento coperta. Se la funzione **Sync Envelope** è attivata, l'inizio e la fine dei nodi della forma si agganciano alla griglia e tutti i nodi nel mezzo vengono adattati rispetto alla lunghezza complessiva della forma.
Dopo l'inserimento della forma, tutti i nodi restano selezionati. In tal modo è possibile tornare allo strumento **Edit** per ulteriori modifiche alla forma.

Con la funzione **Fixed Mode** attivata, i nodi inseriti sostituiscono tutti i nodi che coprono l'intervallo temporale corrente. Se **Fixed Mode** è disattivata, tutti i nodi consecutivi vengono spostati verso destra.

Paint

Consente di tracciare una forma di involuppo predefinita. La forma viene inserita con la propria lunghezza predefinita.

Select Shape

Consente di selezionare la forma utilizzata quando si inseriscono i nodi utilizzando lo strumento **Draw** o lo strumento **Paint**. Una forma consiste in più nodi che costituiscono una progressione utilizzabile durante la creazione degli involuppi. Le forme di fabbrica predefinite sono disponibili tramite la scheda **Factory**. È anche possibile creare delle forme personalizzate e aggiungerle alla scheda **User**. Sono disponibili fino a 48 forme per scheda.



Save Shape

Consente di salvare la forma di involuppo corrente come una forma utente. È possibile aggiungere fino a 48 forme utente.

Fixed Mode

- Con la funzione **Fixed Mode** attivata, solo i nodi selezionati vengono spostati quando si sposta un nodo sull'asse temporale.
- Se **Fixed Mode** è disattivata, quando si sposta un nodo vengono spostati anche tutti i nodi successivi.

Mode

Determina il modo in cui viene riprodotto l'involuppo corrispondente quando è attivato.

- Selezionare l'opzione **Sustain** per riprodurre l'involuppo dal primo nodo al nodo del sustain. Il livello del sustain viene mantenuto per tutto il tempo in cui la nota viene suonata. Al rilascio della nota, l'involuppo continua con gli stadi successivi al sustain. Questa modalità è adatta per i campioni in loop.
- Selezionare l'opzione **Loop** per riprodurre l'involuppo dal primo nodo ai nodi del loop. Il loop viene quindi ripetuto per tutto il tempo in cui si tiene premuto il tasto. Al rilascio della nota, l'involuppo continua riproducendo gli stadi successivi al sustain. Questa modalità è adatta per aggiungere dinamica al sustain dell'involuppo.
- Selezionare l'opzione **One Shot** per riprodurre l'involuppo dal primo all'ultimo nodo, anche se si rilascia il tasto. L'involuppo non presenta lo stadio del sustain. Questa modalità è adatta per i campioni percussivi.
- Selezionare l'opzione **Sample Loop** per mantenere l'attacco naturale del campione. Il decadimento dell'involuppo non inizia fino a quando il campione non raggiunge l'inizio del loop.

Se si imposta il secondo nodo al livello massimo e si utilizzano i nodi successivi per modellare il decadimento durante la fase di loop del campione, l'involuppo agisce solamente sulla fase di loop. L'attacco dell'involuppo continua a essere eseguito.

- Selezionare la modalità **Shaper** per utilizzare l'involuppo come un modulatore che consente di creare modulazioni cicliche liberamente programmabili. Per ottenere un ciclo senza soluzione di continuità, i livelli del nodo iniziale e del nodo finale sono collegati.
 - Gli involuppi **Pitch** e **Filter** continuano a essere riprodotti in loop dopo il rilascio delle note; ciò rende possibile utilizzare la modulazione nella fase di **Release** di una nota.
 - L'involuppo **Amp** si arresta immediatamente al rilascio delle note.

NOTA

Il nodo finale dell'involuppo **Amp** non richiede un livello pari a zero. Tuttavia, quando si passa dalla modalità **Shaper** a un'altra modalità, il livello del nodo finale viene riportato a zero.

Velocity

Determina come la velocity agisce sul livello dell'involuppo corrispondente.

Il livello dell'involuppo dipende dal valore di velocity impostato e dall'intensità con cui si preme sui tasti. Più elevati sono i valori e maggiore è l'intensità con cui si preme un tasto, più aumenta il livello dell'involuppo.

Time

Definisce il valore temporale per il nodo selezionato.

Sync Envelope

Attiva/disattiva la sincronizzazione al tempo per l'involuppo corrispondente. Il parametro **Grid** definisce il valore nota di base per la sincronizzazione al tempo dell'involuppo.

Shaper Sync Mode

Consente di impostare la modalità di sincronizzazione al tempo per l'involuppo corrispondente se è selezionata la modalità **Shaper**.

- Se è selezionata la modalità **Tempo + Retrig**, l'intera lunghezza dell'involuppo viene adattata in proporzione con il tempo del progetto e può essere riattivata, a seconda della modalità **Retrigger** selezionata.
- Se è selezionata la modalità **Tempo + Beat**, l'intera lunghezza dell'involuppo viene adattata in proporzione con il tempo del progetto. L'involuppo riparte con il trasporto e si allinea alle posizioni temporali nel progetto. In questa modalità, l'opzione **Retrigger Mode** non è disponibile.

- **NOTA**

Questo parametro è disponibile solamente se la funzione **Sync Envelope** è attivata.

Retrigger

Determina se l'involuppo viene riavviato quando si attiva una nota. L'involuppo riparte immediatamente (**Tempo + Retrig**) o si allinea con la posizione del progetto (**Tempo + Beat**).

- Con l'opzione **Off** selezionata, l'involuppo non viene riattivato e funziona liberamente.
- Con l'opzione **First Note** selezionata, l'involuppo riparte quando una nota viene attivata e nessun'altra nota è tenuta.
- Con l'opzione **Each Note** selezionata, l'involuppo riparte ogni volta che viene attivata una nota.

Envelope Amount

Determina l'entità con cui l'involuppo selezionato agisce sull'audio. Questo parametro consente di inserire valori positivi e negativi. Se il valore **Envelope Amount** è impostato a 0, l'involuppo non ha alcun effetto.

- **NOTA**

Questo parametro è disponibile solamente per le sezioni **Pitch** e **Filter**.

Riquadro di visualizzazione degli involuppi

Visualizza la curva dell'involuppo dell'altezza, del filtro o dell'ampiezza. È possibile regolare la curva aggiungendo, spostando ed eliminando dei nodi. I nodi dell'attacco (**A**), del sustain (**S**) e del rilascio (**R**) sono sempre visualizzati e non possono essere eliminati. A fianco del nodo del rilascio viene visualizzato il tempo di rilascio dell'involuppo.

La parte superiore del menu contestuale del display degli involuppi consente di modificare i nodi della curva di involuppo:

- **Copy** consente di copiare il nodo selezionato negli appunti.

- **Paste** consente di incollare i nodi dagli appunti alla posizione del cursore.
- **Replace** consente di sostituire i nodi selezionati con i nodi presenti negli appunti.
- **Duplicate** consente di duplicare i nodi selezionati.
- **Invert Levels** consente di capovolgere i nodi orizzontalmente intorno al centro della selezione.
- **Reverse Times** consente di capovolgere i valori del parametro **Time** dei nodi attorno al centro orizzontale della selezione.
- **Set Sustain Node** trasforma il nodo selezionato nel nodo del sustain.

La parte inferiore del menu contestuale consente di assegnare l'automazione o i controlli rapidi ai segmenti di attacco, decadimento, sustain e rilascio dell'involuppo:

- **Env Attack** consente di adattare il primo segmento dell'involuppo. L'intervallo di controllo va da 0 (1/30.000) a 1 (30.000). Ciò significa che è possibile ad esempio comprimere/estendere un tempo di attacco di 1 ms a una durata di 30 secondi e di accorciare/ridurre un tempo di attacco di 30 secondi a 1 ms.
- **Env Decay** consente di adattare tutti i segmenti dopo il primo nodo, fino al nodo del sustain. L'intervallo di controllo va da 0 (1/100) a 1 (100). Ciò significa ad esempio che un tempo di decadimento di 5 secondi può essere ridotto a 50 ms ed esteso a 500 secondi.
- **Env Sustain** consente di adattare il livello del sustain. L'intervallo inizia da 0 e termina al livello del sustain impostato per l'involuppo.
- **Env Release** consente di adattare tutti i segmenti dopo il nodo del sustain. L'intervallo di controllo va da 0 (1/100) a 1 (100).

LINK CORRELATI

[Selezione dei nodi](#) a pag. 726

[Modifica dei nodi](#) a pag. 727

[Funzioni di ingrandimento negli editor degli involuppi](#) a pag. 728

[Sincronizzazione degli involuppi al tempo del progetto](#) a pag. 735

Selezione dei nodi

È possibile selezionare uno o più nodi. I nodi selezionati vengono modificati insieme.

OPZIONI

- Per selezionare un nodo, cliccarci sopra nell'editor grafico.
Il nodo focalizzato è indicato da una cornice. I campi valori sopra l'editor degli involuppi grafico visualizzano i parametri del nodo focalizzato.
- Per aggiungere un nodo a una selezione, fare **Shift**-clic sul nodo desiderato. I nodi selezionati vengono modificati insieme.
- Per selezionare più nodi, tracciare con il mouse un rettangolo che ricomprenda i nodi desiderati.
- Per selezionare tutti i nodi dell'involuppo, premere **Ctrl/Cmd - A**.
- Se l'editor degli involuppi grafico ha il focus, è possibile selezionare il nodo precedente o successivo utilizzando i tasti **Freccia sinistra** e **Freccia destra**.
- Se vengono selezionati più nodi e lo strumento **Modifica** è attivo, viene visualizzato un rettangolo di selezione che consente di eseguire ulteriori operazioni di modifica.

LINK CORRELATI

[Focus della tastiera nella finestra progetto](#) a pag. 99

Modifica dei nodi

È possibile modificare uno o più nodi selezionati.

- Per aggiungere un nodo, fare doppio-clic sulla curva di involuppo.
- È anche possibile aggiungere dei nodi copiando e incollando i nodi selezionati.

Quando si preme **Ctrl/Cmd**, la posizione di inserimento viene indicata da una linea. Con la funzione **Sync Envelope** attivata, questa linea di inserimento è allineata con la griglia dei valori nota.

NOTA

Un involuppo può essere composto da un massimo di 512 nodi. Se negli appunti vengono copiati più nodi di quelli che possono essere incollati nell'involuppo, compare un indicatore di avviso.

- Per eliminare un nodo, cliccarci sopra due volte o cliccarci sopra con lo strumento **Cancella**.

NOTA

- Non è possibile rimuovere il nodo di attacco (**A**), sustain (**S**) o rilascio (**R**).
 - Tutti i nodi aggiunti dopo il nodo del sustain agiscono sulla fase di rilascio dell'involuppo.
-
- Per eliminare più nodi, selezionarli e premere **Canc** o **Backspace**. In alternativa, ricomprenderli con un rettangolo di selezione utilizzando lo strumento **Erase**.
Con la funzione **Fixed Mode** attivata, le posizioni dei nodi rimanenti non vengono modificate. Il valore **Tempo** del nodo a destra della selezione eliminata viene adattato automaticamente.
Con la funzione **Fixed Mode** disattivata, i nodi rimanenti vengono spostati verso sinistra per riempire gli spazi vuoti.
 - Per cambiare la curvatura tra due nodi, trascinare il segmento della curva verso l'alto o verso il basso, oppure inserire un nuovo valore nel campo **Curve**.
Valori positivi modificano la curvatura verso un comportamento logaritmico, mentre valori negativi verso un comportamento esponenziale.
Per reimpostare una curva su lineare, cliccarci sopra tenendo premuto **Ctrl/Cmd**.
 - Per spostare un nodo, trascinarlo lateralmente o inserire un nuovo valore nel campo **Tempo**.
Per una maggiore risoluzione, tenere premuto **Shift** mentre si spostano i nodi.
Per limitare il movimento all'asse del tempo, per modificare cioè solamente la posizione orizzontale di un nodo, tenere premuto **Ctrl/Cmd** mentre si esegue il trascinamento.
 - Per modificare il livello di un nodo, trascinarlo verso l'alto o verso il basso, oppure digitare un valore nel campo **Level**.
Per una maggiore risoluzione, tenere premuto **Shift** mentre si spostano i nodi.
Per limitare il movimento all'asse del livello, per modificare cioè solamente la posizione verticale di un nodo, tenere premuto **Alt/Opt** mentre si esegue il trascinamento.

Sostituzione delle selezioni di nodi

È possibile sostituire una selezione di nodi con dei nodi copiati negli appunti o con una delle forme predefinite disponibili nel selettore delle forme.

- Per sostituire più nodi con una curva predefinita, selezionare i nodi e scegliere la curva desiderata dal selettore delle forme.

La forma viene allungata/compressa in modo da sostituire l'intervallo temporale esatto della selezione.

- Per sostituire più nodi con una selezione di nodi dagli appunti, selezionare i nodi che si intende sostituire, aprire il menu contestuale e selezionare **Replace**.
I nodi copiati vengono allungati/compressi in modo da sostituire l'intervallo temporale esatto della selezione.

Modifica di una selezione multipla con lo strumento Edit

Quando vengono selezionati più nodi di involuppo e lo strumento **Edit** è attivo, viene visualizzato un rettangolo di selezione nel display degli involuppi. Questo rettangolo presenta sei maniglie che consentono di modificare i nodi selezionati.

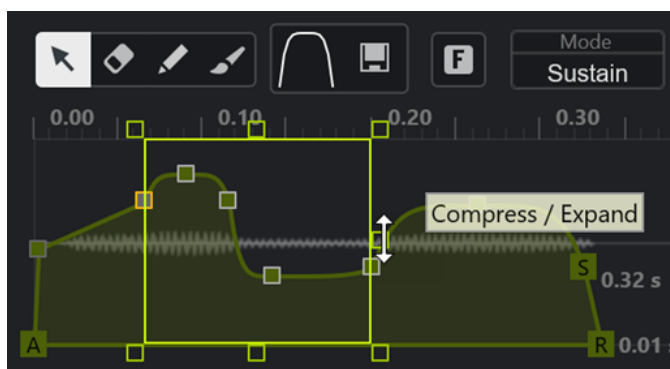

- Per comprimere i livelli dei nodi, trascinare verso il basso la maniglia centrale-destra.
- Per espandere i livelli dei nodi, trascinare verso l'altro la maniglia centrale-destra.
- Per inclinare la parte sinistra della selezione del nodo verso l'alto o verso il basso, trascinare la maniglia superiore-sinistra.
Per utilizzare una curva shelving anziché una curva lineare, premere **Ctrl/Cmd**.
- Per inclinare la parte destra della selezione del nodo verso l'alto o verso il basso, trascinare la maniglia superiore-destra.
Per utilizzare una curva shelving anziché una curva lineare, premere **Ctrl/Cmd**.
- Per ridimensionare i livelli dei nodi, trascinare la maniglia superiore-centrale.
Per scostare tutti i nodi, premere **Shift**. Per utilizzare una curva a campana anziché una curva lineare, premere **Ctrl/Cmd**.
- Per ridimensionare il tempo complessivo dei nodi selezionati rispetto al nodo iniziale, trascinare la maniglia inferiore-destra.
- Per ridimensionare il tempo complessivo dei nodi selezionati rispetto al nodo iniziale, trascinare la maniglia inferiore-sinistra.
- Per spostare la posizione temporale di tutti i nodi selezionati, trascinare la maniglia inferiore-centrale verso sinistra o destra.
Per spostare i nodi di piccoli intervalli, premere **Shift**.
- Per comprimere o espandere la durata complessiva dei nodi selezionati rispetto al centro della selezione, premere **Ctrl/Cmd** e trascinare la maniglia inferiore-centrale.
- Per modificare il livello e la posizione di tutti i nodi selezionati, trascinare uno dei nodi.

Funzioni di ingrandimento negli editor degli involuppi

L'asse verticale dell'editor degli involuppi visualizza il livello. L'asse orizzontale indica il tempo.

- Per aumentare o ridurre il fattore di ingrandimento, fare clic sui pulsanti + o - a destra della barra di scorrimento che si trova sotto l'editor degli involuppi, oppure utilizzare i comandi da tastiera corrispondenti.

- Per aumentare o ridurre il fattore di ingrandimento alla posizione corrente, fare clic sulla linea del tempo ed eseguire un trascinamento verso l'alto o verso il basso.
- Per eseguire un ingrandimento su una regione specifica, tenere premuto **Alt/Opt** e fare clic e trascinamento con il mouse sopra la regione desiderata.

LINK CORRELATI

[Comandi da tastiera](#) a pag. 1438

LFO Editor

Sampler Control dispone di due LFO monofonici. Questi LFO vengono calcolati una sola volta e alimentano tutte le voci contemporaneamente.

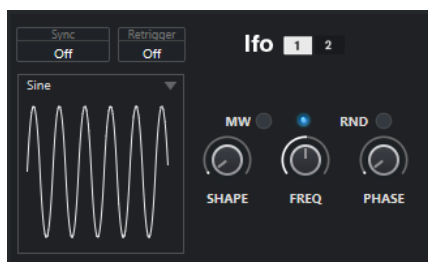

LFO

Consente di selezionare il LFO 1 o 2 per l'esecuzione delle operazioni di modifica.

Sync

Definisce come viene impostata la velocità del LFO corrispondente.

- **Off** consente di impostare la velocità del LFO in Hz.
- **Tempo + Retrig** consente di impostare la velocità del LFO in valori delle note. Il valore risultante dipende dal tempo del progetto.
- **Tempo + Beat** consente di impostare la velocità del LFO in valori delle note. Il valore risultante dipende dal tempo del progetto. Inoltre, la fase iniziale corrente viene calcolata in base alla posizione attuale.

Retrigger

Definisce se il LFO viene riavviato con la fase iniziale specificata quando si attiva una nuova nota. Questo parametro è disponibile per le modalità di sincronizzazione **Off** e **Tempo + Retrig**.

- Se è selezionata l'opzione **Off**, il LFO non viene riavviato.
- **First Note** riavvia il LFO quando una nota viene attivata e nessun'altra nota è tenuta.
- **Each Note** riavvia il LFO ogni volta che una nota viene attivata.

MW

Consente di scalare il livello in uscita del LFO tramite la modulation wheel (rotella di modulazione) della tastiera. Questo consente ad esempio di utilizzare la modulation wheel per controllare il vibrato del suono.

Waveform

Definisce la forma d'onda del LFO selezionato. È possibile regolare la forma d'onda selezionata utilizzando il controllo **Shape** sulla destra.

- **Sine** produce una modulazione leggera, adatta per il vibrato o il tremolo. Il controllo **Shape** aggiunge degli armonici aggiuntivi alla forma d'onda.

- **Triangle** è simile alla forma **Sine**. Il controllo **Shape** trasforma in maniera continua la forma d'onda triangolare in un trapezio.
- **Saw** produce un ciclo a rampa. Il controllo **Shape** trasforma in maniera continua la forma d'onda da rampa verso il basso, a triangolare, a rampa verso l'alto.
- **Pulse** produce una modulazione a gradini, in cui la modulazione cambia in maniera repentina tra due valori. Il controllo **Shape** varia in maniera continua il rapporto tra lo stato alto e basso della forma d'onda. Se **Shape** è impostato al 50%, viene prodotta un'onda quadra piatta.
- La forma d'onda **Ramp** è simile alla forma **Saw**. Il controllo **Shape** aggiunge in maniera incrementale del silenzio prima dell'inizio della rampa a dente di sega.
- **Log** produce una modulazione logaritmica. Il controllo **Shape** varia in maniera continua la curvatura logaritmica da negativa a positiva.
- **S & H 1** produce una modulazione a gradini casuale, in cui ciascun gradino è diverso dall'altro. Quando è ruotato completamente verso destra, il controllo **Shape** inserisce delle rampe tra i gradini e trasforma il campione in un segnale casuale omogeneo.
- L'opzione **S & H 2** è simile all'opzione **S & H 1**. I gradini alternano in maniera casuale valori alti e bassi. Quando è ruotato completamente verso destra, il controllo **Shape** inserisce delle rampe tra i gradini e trasforma il campione in un segnale casuale omogeneo.

Freq

Controlla la frequenza della modulazione, cioè la velocità del LFO.

Se la funzione **Sync** è attivata per il LFO corrispondente, la velocità viene specificata in frazioni di movimenti. Se è disattivata, è possibile impostare la frequenza in Hz.

Phase

Definisce la fase iniziale della forma d'onda quando viene riattivato il LFO. Se la funzione **RND** è attivata, ciascuna nota comincia con una fase iniziale casuale.

La sezione della tastiera

Nella sezione della tastiera del **Sampler Control** è possibile impostare la tonalità fondamentale e l'intervallo di tonalità del campione, oltre che definire l'intervallo di modulazione della rotella del pitchbend presente sulla tastiera MIDI.

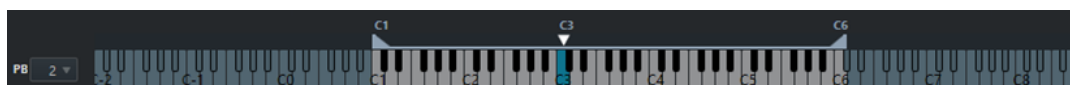

Pitchbend



Determina la modulazione massima che viene applicata quando si muove la rotella del pitchbend sulla tastiera MIDI. L'intervallo di pitchbend può essere impostato in intervalli di un semitono, fino a 24 semitoni.

Maniglie dell'intervallo di tonalità



Consente di determinare l'intervallo di tonalità del campione.

NOTA

L'intervallo di tonalità impostato viene utilizzato in modalità **Normal** e **AudioWarp**.

Maniglia della fondamentale



Consente di determinare la fondamentale del campione.

LINK CORRELATI

[Impostazione manuale della tonalità fondamentale](#) a pag. 734

[Definizione dell'intervallo di tonalità](#) a pag. 734

Cronologia del Sampler Control

Il **Sampler Control** offre una propria storia (o cronologia) delle operazioni di modifica, che consente di annullare/ripetere le operazioni più recenti.

È possibile annullare/ripetere fino a 20 modifiche ai parametri o passaggi di modifica nel **Sampler Control** facendo clic su **Annulla** o **Ripeti** nella barra degli strumenti del **Sampler Control**. Ciò può essere particolarmente utile quando si modificano involuppi complessi, ad esempio dove una singola operazione con lo strumento **Paint** può alterare in modo significativo l'involuppo esistente.

NOTA

Le modifiche eseguite nel **Sampler Control** non sono disponibili tramite la finestra di dialogo **Storia delle modifiche**.

LINK CORRELATI

[Funzioni di modifica e riproduzione dei campioni](#) a pag. 732

[Barra degli strumenti del Sampler Control](#) a pag. 711

[Finestra di dialogo Storia delle modifiche](#) a pag. 112

Trasferimento dei campioni dal Sampler Control ai VST instrument

È possibile trasferire i campioni audio a specifici VST instrument di Steinberg, incluse tutte le relative impostazioni che sono state definite nel **Sampler Control**.

Quando si trasferiscono dei campioni audio dal **Sampler Control** a un VST instrument, viene creata una nuova traccia instrument nell'elenco tracce. Questa nuova traccia viene aggiunta sotto la traccia campionatore. Il campione audio, con tutte le relative impostazioni, viene caricato nel VST instrument.

È possibile trasferire i campioni audio dal **Sampler Control** ai seguenti VST instrument di Steinberg:

- Groove Agent
- Groove Agent SE
- HALion
- Padshop
- Backbone

Trasferimento di un campione

PREREQUISITI

Sono stati installati Groove Agent, Groove Agent SE, HALion, Padshop o Backbone. È stato caricato un campione audio nel **Sampler Control**.

PROCEDIMENTO

1. Nella barra degli strumenti del **Sampler Control**, fare clic su **Trasferisci a un nuovo VST instrument**.
2. Nel menu a tendina, selezionare l'instrument al quale si desidera trasferire il campione.

RISULTATO

Nell'elenco tracce viene creata una nuova traccia instrument sotto la traccia campionatore. La traccia instrument ha lo stesso nome della traccia campionatore. Il campione audio, con le relative impostazioni, viene caricato nel VST instrument selezionato.

NOTA

Se un parametro non è disponibile per il VST instrument che è stato scelto come destinazione, esso non viene trasferito oppure viene adattato a un parametro simile nel VST instrument. Si applicano le seguenti regole:

- Groove Agent/Groove Agent SE: Non vengono utilizzate le impostazioni di filtro e dei LFO.
- Padshop: Non viene utilizzata la funzione di trimming dei campioni. Un trasferimento in modalità di riproduzione **AudioWarp** regola le impostazioni di granulazione (parametro **Number**) su 2 granuli e adatta il valore **Speed** di conseguenza. Un trasferimento in modalità di riproduzione **Slice** utilizza solamente la porzione selezionata.
- Backbone: Non viene utilizzata la funzione di trimming dei campioni. Un trasferimento in modalità di riproduzione **AudioWarp** attiva la modalità **Resynth** e imposta di conseguenza il valore **Speed**. Un trasferimento in modalità di riproduzione **Slice** utilizza solamente la porzione selezionata.

LINK CORRELATI

[Trasferimento di un campione](#) a pag. 732

Funzioni di modifica e riproduzione dei campioni

Il **Sampler Control** consente di personalizzare il campione caricato in base alle proprie esigenze e di specificare il modo in cui viene riprodotto.

Tutte le operazioni di modifica eseguibili sui campioni nel **Sampler Control** sono di tipo non-distruttivo, e la relativa cronologia delle modifiche consente di annullare/ripetere le operazioni di modifica e le variazioni dei parametri più recenti.

LINK CORRELATI

[Cronologia del Sampler Control](#) a pag. 731

Definizione dell'inizio e della fine di un campione

Mediante la definizione dell'inizio e della fine di un campione, è possibile impostare l'intervallo del campione che viene riprodotto quando si preme un tasto sulla tastiera MIDI collegata.

PREREQUISITI

È stato caricato un campione nel **Sampler Control**.

PROCEDIMENTO

1. Nel display della forma d'onda, trascinare la maniglia **Set Sample Start** verso destra per regolare il punto di inizio del campione.
 2. Trascinare la maniglia **Set Sample End** verso sinistra per regolare il punto di fine del campione.
-

RISULTATO

Quando si attiva il campione, viene riprodotto solamente l'intervallo definito tra la maniglia iniziale e la maniglia finale.

DOPO IL COMPLETAMENTO DI QUESTA OPERAZIONE

- È possibile spostare entrambi i marker di inizio e di fine del campione contemporaneamente, mantenendone la distanza relativa, posizionando il cursore del mouse tra i due marker e trascinando la barra di collegamento.

NOTA

Ciò ha effetto solamente se non viene selezionata la modalità loop.

- È possibile tagliare la lunghezza del campione in base all'intervallo di riproduzione definito facendo clic su **Trim Sample** nella barra degli strumenti del **Sampler Control**.

LINK CORRELATI

[Riquadro di visualizzazione delle forme d'onda](#) a pag. 715

[Barra degli strumenti del Sampler Control](#) a pag. 711

Impostazione dei loop per i campioni audio

È possibile impostare un loop che viene riprodotto quando viene attivato il campione.

PREREQUISITI

È stato caricato un campione nel **Sampler Control**.

PROCEDIMENTO

1. Nella barra degli strumenti, fare clic su **Modalità loop** e selezionare una modalità di loop dal menu a tendina.

Vengono visualizzate le maniglie **Set Sustain Loop Start** e **Set Sustain Loop End** e viene visualizzato in verde il contorno dell'intervallo di loop.

2. Trascinare le maniglie **Set Sustain Loop Start** e **Set Sustain Loop End** per regolare i punti di inizio e di fine del loop.

Per creare una transizione di loop omogenea, provare a far coincidere la forma del contorno dell'intervallo di loop di colore verde con il contorno della forma d'onda del campione di colore grigio.

NOTA

Non è possibile trascinare i punti di inizio e di fine del loop al di fuori dell'intervallo del campione definito.

RISULTATO

Quando si attiva il campione in una modalità di loop, viene utilizzato l'intervallo di loop definito.

DOPO IL COMPLETAMENTO DI QUESTA OPERAZIONE

- È possibile spostare i marker di inizio e di fine contemporaneamente trascinando l'area tra i marker di loop.

LINK CORRELATI

[Definizione dell'inizio e della fine di un campione](#) a pag. 732

Impostazione manuale della tonalità fondamentale

Il parametro **Root Key** mostra l'altezza originale del campione. Talvolta, se il campione non contiene alcuna informazione relativa alla tonalità fondamentale o se si desidera che il campione venga riprodotto a un'altezza diversa, è necessario impostare manualmente la tonalità fondamentale. In modalità **Slice**, l'abbassamento della fondamentale consente di aumentare il numero di porzioni audio che possono essere mappate sulla tastiera.

NOTA

Se si carica un campione che non contiene alcuna informazione relativa alla tonalità fondamentale, questa viene impostata automaticamente all'altezza C3 (Do3).

PROCEDIMENTO

- Eseguire una delle seguenti operazioni:
 - Nella sezione della tastiera del **Sampler Control**, fare clic e trascinare la maniglia della tonalità fondamentale (visualizzata al centro).
 - Nella barra degli strumenti del **Sampler Control**, fare doppio-clic nel campo **Root Key** e inserire la nuova tonalità fondamentale tramite la tastiera del computer, la rotellina del mouse o la tastiera MIDI collegata.
-

LINK CORRELATI

[La sezione della tastiera](#) a pag. 730

[Definizione dell'intervallo di tonalità](#) a pag. 734

[Suddivisione dei campioni in porzioni](#) a pag. 736

Definizione dell'intervallo di tonalità

È possibile definire l'intervallo di tonalità per un campione. Questa funzionalità è utile per quei campioni che suonano bene solamente entro un determinato intervallo.

PREREQUISITI

È stato caricato un campione nel **Sampler Control**.

PROCEDIMENTO

- Nella sezione della tastiera, regolare l'intervallo di tonalità trascinando le maniglie che si trovano sopra il display della tastiera.
-

RISULTATO

Solamente i tasti ricompresi entro l'intervallo di tonalità definito riproducono un suono quando vengono attivati.

LINK CORRELATI

[La sezione della tastiera](#) a pag. 730

Riproduzione dei campioni

Dopo aver caricato un campione audio nel **Sampler Control**, è possibile riprodurlo utilizzando una tastiera MIDI esterna o la **Tastiera su schermo**.

PREREQUISITI

È stato caricato un campione nel **Sampler Control** e sono state eseguite tutte le operazioni di editing necessarie e definite le impostazioni desiderate. È stata correttamente installata e configurata una tastiera MIDI.

PROCEDIMENTO

1. Nell'elenco tracce, attivare la funzione **Monitoraggio** per la traccia campionatore.
2. Facoltativo: nella barra degli strumenti del **Sampler Control**, attivare l'opzione **Altezza fissa**. Questo consente di riprodurre il campione alla propria altezza e velocità originali.
3. Suonare alcune note sulla tastiera MIDI o utilizzare la **Tastiera su schermo** per riprodurre il campione.

RISULTATO

Se l'opzione **Altezza fissa** è disattivata, il campione viene riprodotto e la sua altezza viene definita dalla nota suonata. Se si premono dei tasti più bassi, il campione viene riprodotto a un'altezza inferiore. Se si premono dei tasti più alti, il campione viene riprodotto a un'altezza superiore.

Se l'opzione **Altezza fissa** è attivata, il campione viene riprodotto alla propria altezza originale.

DOPO IL COMPLETAMENTO DI QUESTA OPERAZIONE

Per utilizzare il suono del campione modificato nel proprio progetto, creare o registrare un evento MIDI nella traccia campionatore.

LINK CORRELATI

[Monitoraggio tramite Cubase](#) a pag. 331

[Tastiera su schermo](#) a pag. 324

[Barra degli strumenti del Sampler Control](#) a pag. 711

[Eventi MIDI](#) a pag. 239

[Metodi di registrazione di base](#) a pag. 326

Sincronizzazione degli involucri al tempo del progetto

È possibile sincronizzare l'involucro dell'altezza (**Pitch Envelope**), del filtro (**Filter Envelope**) e dell'ampiezza (**Amp Envelope**) al tempo del progetto. Questo consente di impostare dei tempi degli involucri che si riferiscono a intervalli di tempo musicali, indipendentemente dai cambi di tempo.

PREREQUISITI

È stato caricato un campione nel **Sampler Control**.

PROCEDIMENTO

1. Nella sezione dell'involucro corrispondente, impostare il parametro **Sync** su **On**.

2. Utilizzare il campo **Grid** per impostare un valore nota. Viene in tal modo definita la risoluzione delle note a cui i nodi degli involuipi si agganciano quando si avvicinano a sufficienza.

NOTA

- Il campo **Time** di un nodo dell'involuppo visualizza i tempi in frazioni di un intero (una nota da 4/4). La frazione viene sempre ridotta al valore più piccolo possibile, ad esempio 2/16 viene visualizzato come 1/8.
 - Nel campo **Time** è anche possibile inserire i valori delle note manualmente. I nodi dell'involuppo che non corrispondono esattamente a un valore nota visualizzano il valore nota più vicino.
-

Normalizzazione dei campioni

È possibile normalizzare i campioni in base a un valore di destinazione. Un controllo supplementare consente successivamente di regolare con precisione il valore di guadagno.

PREREQUISITI

È stato caricato un campione nel **Sampler Control**.

PROCEDIMENTO

1. Nella barra degli strumenti del **Sampler Control**, impostare un valore per il parametro **Normalization Level** come valore di destinazione.
 2. Fare clic su **Normalize Sample**.
Il campione viene normalizzato sulla base del valore di destinazione.
 3. Utilizzare il controllo **Sample Gain** per regolare con precisione il risultato della normalizzazione.
-

LINK CORRELATI

[Barra degli strumenti del Sampler Control](#) a pag. 711

Suddivisione dei campioni in porzioni

È possibile suddividere i campioni in più porzioni che vengono mappate sulla tastiera, in modo da poter riprodurre ciascuna porzione in maniera individuale.

PREREQUISITI

È stato caricato un campione nel **Sampler Control**.

PROCEDIMENTO

1. Nella sezione Playback, selezionare la scheda **Slice** e attivare la funzione di suddivisione.
 2. Facoltativo: cambiare la modalità **Slice Mode**, regolare i parametri relativi alla suddivisione in porzioni e aggiungere o eliminare i marker di suddivisione.
 3. Facoltativo: se si desidera aumentare il numero di porzioni che possono essere mappate sulla tastiera, abbassare la fondamentale nella sezione della tastiera.
-

RISULTATO

Le porzioni audio vengono automaticamente mappate sulla tastiera, a partire dalla fondamentale impostata. È possibile riprodurre una porzione premendo il tasto corrispondente sulla tastiera MIDI.

DOPO IL COMPLETAMENTO DI QUESTA OPERAZIONE

È possibile creare una frase MIDI corrispondente nel progetto trascinando il pulsante **Drag MIDI Phrase to Project** nel riquadro di visualizzazione degli eventi. Questo consente di modificare l'ordine delle porzioni audio.

LINK CORRELATI

[Sezione di riproduzione](#) a pag. 717

[Impostazione manuale della tonalità fondamentale](#) a pag. 734

[Definizione dell'intervallo di tonalità](#) a pag. 734

Congelamento delle tracce campionatore

È possibile congelare le tracce campionatore per ridurre il carico di processamento in tempo reale.

PROCEDIMENTO

1. Selezionare la traccia campionatore e aprire la sezione più in cima dell'**Inspector**.
2. Fare clic su **Congela il canale**.
3. Nella finestra di dialogo **Opzioni di congelamento dei canali**, apportare le modifiche desiderate.
4. Fare clic su **OK**.

RISULTATO

- L'uscita della traccia campionatore viene renderizzata in un file audio e nel corso della riproduzione si potrà sentire esattamente lo stesso suono presente prima dell'applicazione della funzione di congelamento.
- Il carico sulla CPU è decisamente inferiore.
- Il pulsante **Congela il canale** si illumina.
- I controlli delle tracce vengono disabilitati.
- Le parti MIDI vengono bloccate.
- È ancora possibile modificare il livello e il panning, regolare l'equalizzazione e modificare gli effetti in mandata.
- La sezione **Sampler Control** nell'area inferiore della **Finestra progetto** viene disabilitata.

NOTA

Il file audio viene salvato nella cartella **Freeze** che si trova alla seguente posizione:

- Windows: all'interno della cartella **Project**
- macOS: in **User/Documents**

DOPO IL COMPLETAMENTO DI QUESTA OPERAZIONE

Per scongelare una traccia congelata, fare nuovamente clic su **Congela il canale**.

LINK CORRELATI

[Finestra di dialogo Opzioni di congelamento dei canali per le tracce campionatore](#) a pag. 738

[Finestra di dialogo Opzioni di scongelamento dei canali per le tracce campionatore](#) a pag. 738

[Congelamento di tracce multiple](#) a pag. 212

Finestra di dialogo Opzioni di congelamento dei canali per le tracce campionatore

La finestra di dialogo **Opzioni di congelamento dei canali** consente di specificare esattamente ciò che accade quando si congela una traccia campionatore.

Per aprire la finestra di dialogo **Opzioni di congelamento dei canali**, selezionare la traccia campionatore ed eseguire una delle seguenti operazioni:

- Nella sezione superiore dell'**Inspector**, fare clic su **Congela il canale**.
- Selezionare **Modifica > Congela/Scongela > Tracce selezionate**.
- Fare clic-destro sulla traccia selezionata e, dal menu contestuale, selezionare **Congela/Scongela le tracce selezionate**.

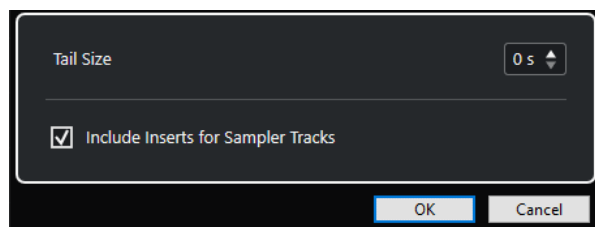

Dimensione della coda

Consente di impostare la dimensione della coda in modo da lasciare che i suoni possano terminare correttamente il loro normale ciclo di rilascio.

Includi gli insert per le tracce campionatore

Attivare questa opzione se si desidera includere gli effetti in insert su questo canale quando si congela la traccia campionatore.

NOTA

È comunque possibile regolare ancora il livello, il panorama, le mandate e l'equalizzazione.

Disattivare questa opzione se si desidera mantenere la possibilità di modificare gli effetti in insert su questo canale.

LINK CORRELATI

[Congelamento delle tracce campionatore](#) a pag. 737

[Congelamento di tracce multiple](#) a pag. 212

[Finestra di dialogo Opzioni di scongelamento dei canali per le tracce campionatore](#) a pag. 738

Finestra di dialogo Opzioni di scongelamento dei canali per le tracce campionatore

La finestra di dialogo **Opzioni di scongelamento dei canali** consente di specificare esattamente ciò che accade quando si scongela una traccia campionatore.

Per aprire la finestra di dialogo **Opzioni di scongelamento dei canali**, selezionare una traccia campionatore congelata ed eseguire una delle seguenti operazioni:

- Nella sezione superiore dell'**Inspector**, fare clic su **Congela il canale**.
- Selezionare **Modifica > Congela/Scongela > Tracce selezionate**.
- Fare clic-destro sulla traccia selezionata e, dal menu contestuale, selezionare **Congela/Scongela le tracce selezionate**.

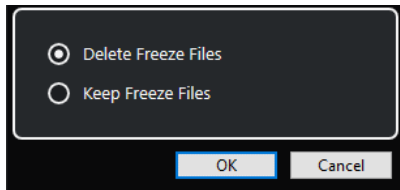

Elimina i file di congelamento

Consente di eliminare i file di congelamento.

Mantieni i file di congelamento

Consente di mantenere i file di congelamento nella cartella **Freeze** che si trova alla seguente posizione:

- Windows: all'interno della cartella **Project**
- macOS: in **User/Documents**

LINK CORRELATI

[Finestra di dialogo Opzioni di congelamento dei canali per le tracce campionatore](#) a pag. 738

[Congelamento di tracce multiple](#) a pag. 212

[Congelamento delle tracce campionatore](#) a pag. 737

Pool

Ogni volta che si esegue una registrazione su una traccia audio viene creato un file su hard disk. Nel **Pool** viene di conseguenza aggiunto un riferimento (una clip) a questo file.

Al **Pool** si applicano le seguenti regole:

- Nel **Pool** sono elencate tutte le clip audio e video che appartengono a un progetto.
- Ciascun progetto dispone di un **Pool** separato.

Il modo in cui il **Pool** visualizza le cartelle e i relativi contenuti è simile al modo in cui Esplora file/ macOS Finder visualizza gli elenchi di cartelle e file. Nel **Pool** è possibile eseguire delle operazioni che hanno effetto sui file su hard disk e altre che invece agiscono solo sulle clip.

Operazioni che hanno effetto sui file

- Importazione delle clip (i file audio possono essere copiati e/o convertiti automaticamente)
- Conversione dei formati file
- Rinomina delle clip (vengono rinominati di conseguenza anche i file di riferimento sull'hard disk) e delle regioni
- Eliminazione delle clip
- Preparazione dei file di archivio per il backup
- Minimizzare i file

Operazioni che hanno effetto sulle clip

- Copia delle clip
- Ascolto delle clip
- Organizzazione delle clip
- Applicazione di un processo audio alle clip
- Salvataggio o importazione dei file del **Pool** completi

Finestra del Pool

La finestra del **Pool** consente di gestire i file multimediali del progetto attivo.

Per aprire il **Pool**, eseguire una delle seguenti operazioni:

- Nella barra degli strumenti della **Finestra progetto**, fare clic su **Apri la finestra del Pool**. Se l'icona non è visibile, fare clic-destro sulla barra degli strumenti e attivare l'opzione **Finestre delle sezioni Media e MixConsole**.
- Selezionare **Progetto > Pool**.
- Selezionare **Media > Apri la finestra del Pool**.

Name	Used	Status	Mus	Tempo	Sign.	Key	Algorithm	Info	Type	Date	Origin Time	Image	Path
Bass Drum In	1			130.00	4/4	-	élastique Pro	44.100 kHz 24 bit Mono 2:26 m	Wave	11/22/2010	3. 3. 2. 99		[Windows] C:\Users
Bass-01	3			130.00	4/4	-	élastique Pro	44.100 kHz 24 bit Mono 2:11 m	Wave	11/22/2010	7. 3. 1. 87		[Windows] C:\Users
Bass Drum Out	1			130.00	4/4	-	élastique Pro	44.100 kHz 24 bit Mono 2:26 m	Wave	11/22/2010	3. 3. 2. 99		[Windows] C:\Users
Choir	3			130.00	4/4	-	élastique Pro	44.100 kHz 24 bit Stereo 1:28 m	Wave	11/22/2010	15. 1. 2. 19		[Windows] C:\Users
Close L-01	1			130.00	4/4	-	élastique Pro	44.100 kHz 24 bit Mono 2:26 m	Wave	11/22/2010	3. 3. 2. 99		[Windows] C:\Users
Close R-01	1			130.00	4/4	-	élastique Pro	44.100 kHz 24 bit Mono 2:26 m	Wave	11/22/2010	3. 3. 2. 99		[Windows] C:\Users
Doubled Voice	1			130.00	4/4	-	élastique Pro	44.100 kHz 24 bit Mono 2:08 m	Wave	11/22/2010	12. 4. 3. 80		[Windows] C:\Users
FX Voices	1			130.00	4/4	-	élastique Pro	44.100 kHz 24 bit Stereo 2:08 m	Wave	11/22/2010	12. 4. 2. 56		[Windows] C:\Users
HiHat-01	1			130.00	4/4	-	élastique Pro	44.100 kHz 24 bit Mono 2:26 m	Wave	11/22/2010	3. 3. 2. 99		[Windows] C:\Users
Lead Guitar	2			130.00	4/4	-	élastique Pro	44.100 kHz 24 bit Stereo 2:04 m	Wave	11/22/2010	4. 1. 2. 49		[Windows] C:\Users
Lead Voice	1			130.00	4/4	-	élastique Pro	44.100 kHz 24 bit Mono 2:17 m	Wave	11/22/2010	7. 4. 3. 22		[Windows] C:\Users
Mono	1			130.00	4/4	-	élastique Pro	44.100 kHz 24 bit Mono 2:26 m	Wave	11/22/2010	3. 3. 2. 99		[Windows] C:\Users
Overhead L	1			130.00	4/4	-	élastique Pro	44.100 kHz 24 bit Mono 2:26 m	Wave	11/22/2010	3. 3. 2. 99		[Windows] C:\Users
Overhead R	1			130.00	4/4	-	élastique Pro	44.100 kHz 24 bit Mono 2:26 m	Wave	11/22/2010	3. 3. 2. 99		[Windows] C:\Users
Rhythm Guitar 2	1			130.00	4/4	-	élastique Pro	44.100 kHz 24 bit Stereo 1:56 m	Wave	11/22/2010	19. 3. 1. 67		[Windows] C:\Users
Rhythm Guitar 3	1			130.00	4/4	-	élastique Pro	44.100 kHz 24 bit Stereo 2:11 m	Wave	11/22/2010	11. 2. 3. 15		[Windows] C:\Users
Rhythm Guitar1	2			130.00	4/4	-	élastique Pro	44.100 kHz 24 bit Stereo 2:22 m	Wave	11/22/2010	2. 1. 1. 0		[Windows] C:\Users
Snare Bottom	1			130.00	4/4	-	élastique Pro	44.100 kHz 24 bit Mono 2:26 m	Wave	11/22/2010	3. 3. 2. 99		[Windows] C:\Users
Snare Top	1			130.00	4/4	-	élastique Pro	44.100 kHz 24 bit Mono 2:26 m	Wave	11/22/2010	3. 3. 2. 99		[Windows] C:\Users
Solo_1	12			130.00	4/4	-	Standard - Mi	44.100 kHz 24 bit Mono 17.365 s	Wave	11/22/2010	51. 3. 1. 80		[Windows] C:\Users
Solo_2	13			130.00	4/4	-	Standard - Mi	44.100 kHz 24 bit Mono 17.166 s	Wave	11/22/2010	51. 3. 1. 20		[Windows] C:\Users
Solo_3	14			130.00	4/4	-	Standard - Mi	44.100 kHz 24 bit Mono 17.074 s	Wave	11/22/2010	51. 3. 1. 80		[Windows] C:\Users
Solo_4	13			130.00	4/4	-	Standard - Mi	44.100 kHz 24 bit Mono 16.544 s	Wave	11/22/2010	51. 3. 1. 50		[Windows] C:\Users
Tom 1-02	1			130.00	4/4	-	élastique Pro	44.100 kHz 24 bit Mono 2:26 m	Wave	11/22/2010	3. 3. 2. 99		[Windows] C:\Users
Tom 2	1			130.00	4/4	-	élastique Pro	44.100 kHz 24 bit Mono 2:26 m	Wave	11/22/2010	3. 3. 2. 99		[Windows] C:\Users

Il contenuto del **Pool** è diviso nelle seguenti cartelle:

Cartella Audio

Contiene tutte le clip e le regioni audio che si trovano nel progetto.

Se il progetto contiene una o più tracce campionatore, nella cartella **Audio** viene creata una sotto cartella **Traccia campionatore** dedicata. Questa sotto cartella contiene tutte le clip dei campioni che sono stati caricati nel **Sampler Control**.

Cartella Video

Contiene tutte le clip video che sono presenti nel progetto.

Cartella Cestino

Contiene le clip inutilizzate che sono state spostate qui dall'hard disk per la rimozione permanente.

NOTA

Non è possibile rinominare o eliminare queste cartelle, ma può essere aggiunto un numero qualsiasi di sotto cartelle.

Colonne della finestra del Pool

Le colonne della finestra del **Pool** visualizzano una serie di informazioni relative alle clip e alle regioni.

Media	Used	Status	Mus	Tempo	Sign.	Key	Algorithm	Info	Type	Date	Origin Time	Image	Path
Audio													
Record													
♣ Bass Drum In	1			130.00	4/4	-	élastique Pro	44.100 kHz 24 bit Mono	2:26 m	Wave	11/22/2010	3. 3. 2. 99	[Windows] C:\Users
♣ Bass-01	3			130.00	4/4	-	élastique Pro	44.100 kHz 24 bit Mono	2:11 m	Wave	11/22/2010	7. 3. 1. 87	[Windows] C:\Users
♣ Bass Drum Out	1			130.00	4/4	-	élastique Pro	44.100 kHz 24 bit Mono	2:26 m	Wave	11/22/2010	3. 3. 2. 99	[Windows] C:\Users
♣ Choir	3			130.00	4/4	-	élastique Pro	44.100 kHz 24 bit Stereo	1:28 m	Wave	11/22/2010	15. 1. 2. 19	[Windows] C:\Users
♣ Close L-01	1			130.00	4/4	-	élastique Pro	44.100 kHz 24 bit Mono	2:26 m	Wave	11/22/2010	3. 3. 2. 99	[Windows] C:\Users
♣ Close R-01	1			130.00	4/4	-	élastique Pro	44.100 kHz 24 bit Mono	2:26 m	Wave	11/22/2010	3. 3. 2. 99	[Windows] C:\Users
♣ Doubled Voice	1			130.00	4/4	-	élastique Pro	44.100 kHz 24 bit Mono	2:08 m	Wave	11/22/2010	12. 4. 3. 80	[Windows] C:\Users
♣ FX Voices	1			130.00	4/4	-	élastique Pro	44.100 kHz 24 bit Stereo	2:08 m	Wave	11/22/2010	12. 4. 2. 56	[Windows] C:\Users
♣ HiHat-01	1			130.00	4/4	-	élastique Pro	44.100 kHz 24 bit Mono	2:26 m	Wave	11/22/2010	3. 3. 2. 99	[Windows] C:\Users
♣ Lead Guitar	2			130.00	4/4	-	élastique Pro	44.100 kHz 24 bit Stereo	2:04 m	Wave	11/22/2010	4. 1. 2. 49	[Windows] C:\Users
♣ Lead Voice	1			130.00	4/4	-	élastique Pro	44.100 kHz 24 bit Mono	2:17 m	Wave	11/22/2010	7. 4. 3. 22	[Windows] C:\Users
♣ Mono	1			130.00	4/4	-	élastique Pro	44.100 kHz 24 bit Mono	2:26 m	Wave	11/22/2010	3. 3. 2. 99	[Windows] C:\Users
♣ Overhead L	1			130.00	4/4	-	élastique Pro	44.100 kHz 24 bit Mono	2:26 m	Wave	11/22/2010	3. 3. 2. 99	[Windows] C:\Users
♣ Overhead R	1			130.00	4/4	-	élastique Pro	44.100 kHz 24 bit Mono	2:26 m	Wave	11/22/2010	3. 3. 2. 99	[Windows] C:\Users
♣ Rhythm Guitar 2	1			130.00	4/4	-	élastique Pro	44.100 kHz 24 bit Stereo	1:56 m	Wave	11/22/2010	19. 3. 1. 67	[Windows] C:\Users
♣ Rhythm Guitar 3	1			130.00	4/4	-	élastique Pro	44.100 kHz 24 bit Stereo	2:11 m	Wave	11/22/2010	11. 2. 3. 15	[Windows] C:\Users
♣ Rhythm Guitar1	2			130.00	4/4	-	élastique Pro	44.100 kHz 24 bit Stereo	2:22 m	Wave	11/22/2010	2. 1. 1. 0	[Windows] C:\Users
♣ Snare Bottom	1			130.00	4/4	-	élastique Pro	44.100 kHz 24 bit Mono	2:26 m	Wave	11/22/2010	3. 3. 2. 99	[Windows] C:\Users
♣ Snare Top	1			130.00	4/4	-	élastique Pro	44.100 kHz 24 bit Mono	2:26 m	Wave	11/22/2010	3. 3. 2. 99	[Windows] C:\Users
♣ Solo_1	12			130.00	4/4	-	Standard - Mi	44.100 kHz 24 bit Mono	17.365 s	Wave	11/22/2010	51. 3. 1. 80	[Windows] C:\Users
♣ Solo_2	13			130.00	4/4	-	Standard - Mi	44.100 kHz 24 bit Mono	17.166 s	Wave	11/22/2010	51. 3. 1. 20	[Windows] C:\Users
♣ Solo_3	14			130.00	4/4	-	Standard - Mi	44.100 kHz 24 bit Mono	17.074 s	Wave	11/22/2010	51. 3. 1. 80	[Windows] C:\Users
♣ Solo_4	13			130.00	4/4	-	Standard - Mi	44.100 kHz 24 bit Mono	16.544 s	Wave	11/22/2010	51. 3. 1. 50	[Windows] C:\Users
♣ Tom 1-02	1			130.00	4/4	-	élastique Pro	44.100 kHz 24 bit Mono	2:26 m	Wave	11/22/2010	3. 3. 2. 99	[Windows] C:\Users
♣ Tom 2	1			130.00	4/4	-	élastique Pro	44.100 kHz 24 bit Mono	2:26 m	Wave	11/22/2010	3. 3. 2. 99	[Windows] C:\Users

Sono disponibili le seguenti colonne:

Media

Contiene le cartelle **Audio**, **Video** e **Cestino**. Quando le cartelle sono aperte, appaiono i nomi delle clip o delle regioni che possono essere modificate.

In uso

Visualizza il numero di volte in cui una clip è utilizzata nel progetto. Se in questa colonna non è presente alcuna voce, la clip corrispondente non viene usata.

Stato

Visualizza varie icone che indicano lo stato corrente del **Pool** e della clip. Possono essere visualizzati i seguenti simboli:

- Cartella **Registrazione** 

Indica la cartella **Registrazione**.
- Processata 

Indica che una clip è stata processata.
- Mancante 

Indica che una clip ha un riferimento nel progetto ma che non è presente nel **Pool**.
- Esterna 

Indica che il file a cui la clip fa riferimento è esterno, cioè si trova ad esempio fuori dalla cartella **Audio** corrente del progetto.
- Registrata 

Indica che la clip è stata registrata nella versione attualmente aperta del progetto. Questa funzione è utile per trovare rapidamente delle clip registrate di recente.

Modalità musicale

È possibile utilizzare la **Modalità musicale** per far coincidere il tempo dei loop audio al tempo del progetto. Il box di spunta in questa colonna consente di attivare o disattivare la modalità musicale. Se la colonna **Tempo** visualizza la dicitura «???», è necessario inserire il tempo corretto prima di poter attivare la **Modalità musicale**.

Tempo

Visualizza il tempo dei file audio, se disponibile. Se non è stato specificato un tempo, la colonna indica «???».

Tempo in chiave

Visualizza il tempo in chiave, ad esempio «4/4».

Tonalità

Visualizza la tonalità fondamentale, se ne è stata specificata una per il file.

Algoritmo

Visualizza il preset dell'algoritmo che viene utilizzato se il file audio viene processato.

- Per cambiare il preset predefinito, fare clic sul nome del preset e selezionarne un altro dal menu a tendina.

Informazioni

Per le clip audio, questa colonna visualizza la frequenza di campionamento, la risoluzione in bit, il numero di canali e la durata.

Per le regioni, indica i tempi di inizio e fine in fotogrammi.

Per le clip video, visualizza la frequenza dei fotogrammi, la risoluzione, il numero di fotogrammi e la lunghezza.

Tipo

Visualizza il formato file della clip.

Data

Visualizza la data in cui è avvenuta l'ultima modifica del file audio.

Tempo di origine

Indica la posizione di inizio originale alla quale una clip è stata registrata nel progetto. Poiché questo valore può essere utilizzato come base per l'opzione **Inserisci nel progetto** presente nel menu **Media** o nel menu contestuale, è possibile modificarla se il valore **Tempo di origine** è indipendente (ad esempio, non per le regioni).

Nel Pool è possibile cambiare il valore modificando il **Tempo di origine**. Nella **Finestra progetto** è possibile modificare il valore spostando l'evento in una nuova posizione e selezionando **Audio > Aggiorna l'origine**.

Immagine

Visualizza le immagini delle forme d'onda di clip o regioni audio.

Percorso

Indica il percorso per individuare una clip sull'hard disk.

Nome della bobina

Se è stato importato un file OMF, può capitare che il file includa questo particolare attributo; in tal caso l'attributo viene visualizzato in questa colonna. Esso si riferisce alla bobina o al nastro da cui in origine è stato catturato il file.

NOTA

È possibile modificare l'ordine delle colonne facendo clic su un'intestazione ed eseguendo un trascinamento verso sinistra o verso destra.

Barra degli strumenti della finestra del Pool

La barra degli strumenti contiene diversi strumenti e impostazioni per lavorare nel **Pool**.

Mostra informazioni



Visualizza/nasconde la linea info.

Anteprima



Riproduce l'audio selezionato.

Ascolto in loop



Esegue la riproduzione in loop fino a quando si disattiva il pulsante **Ascolto**.

Volume di ascolto



Consente di regolare il volume.

Vista/Attributi

Consente di attivare/disattivare gli attributi che sono visualizzati nella finestra del **Pool**.

+/- Tutto

Consente di aprire o chiudere tutte le cartelle.

Importa

Consente di importare dei file multimediali nel **Pool**.

Cerca

Consente di eseguire una ricerca dei file multimediali nel **Pool** e nei dischi collegati.

Cartella del progetto

Visualizza il percorso della cartella relativa al progetto attivo.

Cartella di registrazione

Visualizza il percorso d'accesso della cartella **Registrazione** relativa al progetto attivo. Per impostazione predefinita, la cartella di registrazione è la cartella **Audio**. È comunque possibile creare una nuova sotto cartella **Audio** e farla diventare la **Cartella di registrazione del Pool**.

Linea info

La linea info visualizza una serie di informazioni relative all'evento o alla parte selezionati dal **Pool**.

- Per attivare la linea info, fare clic su **Mostra informazioni** a sinistra della barra degli strumenti.

La linea info riporta le seguenti informazioni:

File audio

Il numero di file audio presenti nel **Pool**.

In uso

Il numero di file audio in uso.

Dimensione totale

La dimensione totale di tutti i file audio presenti nel **Pool**.

File esterni

Il numero di file presenti nel **Pool** che non si trovano nella cartella di progetto (ad esempio i file video).

Sezione di ricerca

La sezione di ricerca consente di cercare i file multimediali nel **Pool** e nei supporti collegati.

- Per aprire la sezione di ricerca, attivare **Cerca** nella barra degli strumenti del **Pool**.

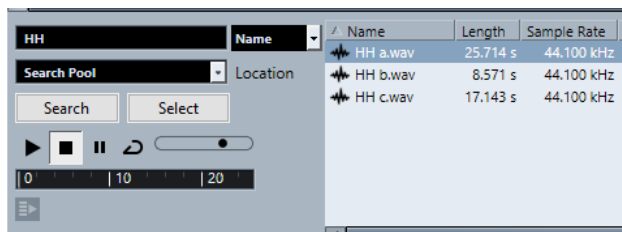

Sono disponibili i seguenti elementi:

Filtro

Consente di impostare un filtro. Fare clic su **Nome** per aprire un menu a tendina per selezionare uno dei seguenti criteri di ricerca:

- **Nome:** nomi parziali o wildcard (*)
- **Dimensione:** inferiore a, maggiore, uguale, tra (due valori), in secondi, minuti, ore e byte
- **Risoluzione in bit:** 8 bit, 16 bit, 24 bit, 32 bit, 32 bit in virgola mobile, 64 bit in virgola mobile
- **Canali:** mono, stereo e da 3 a 16
- **Frequenza di campionamento:** diversi valori; scegliere **Altro** per definire un valore liberamente
- **Data:** vari intervalli di ricerca

Posizione

Consente di definire una posizione di ricerca.

Cerca

Avvia la ricerca.

Seleziona/Importa

Seleziona il file che viene scelto dall'elenco dei risultati nella finestra del **Pool**. Se il file selezionato non si trova nel **Pool**, l'etichetta del pulsante cambia e riporta la dicitura **Importa**. Fare clic su **Importa** per importare il file selezionato nel **Pool**.

Anteprima

Consente di ascoltare il file selezionato dall'elenco dei risultati.

Elenco dei risultati

Elenca tutti i file che soddisfano i criteri di ricerca.

LINK CORRELATI

[Ricerca dei file audio](#) a pag. 750

[Utilizzo delle funzionalità di ricerca estese](#) a pag. 751

Lavorare con il Pool

NOTA

La maggior parte delle funzioni principali del **Pool** sono disponibili anche nel menu contestuale del **Pool**.

Rinomina di clip o regioni nel Pool

IMPORTANTE

Se si rinominano delle clip o delle regioni nel **Pool**, vengono rinominati di conseguenza anche i file di riferimento presenti sull'hard disk. Si raccomanda di rinominare le clip o le regioni all'interno del **Pool**. In caso contrario, il riferimento dalla clip al file potrebbe andare perduto.

PROCEDIMENTO

1. Nella finestra del **Pool**, selezionare una clip o una regione, quindi fare clic sul nome esistente.
 2. Eseguire una delle seguenti operazioni:
 - Inserire un nuovo nome e premere **Invio**.
 - Selezionare **Modifica > Rinomina > Rinomina i file multimediali**.
-

LINK CORRELATI

[File mancanti](#) a pag. 751

Duplicare le clip nel Pool

È possibile creare dei duplicati delle clip e applicare a ciascun duplicato diversi metodi di processamento.

NOTA

Duplicando una clip, non viene creato un nuovo file sul disco, ma una nuova versione modificata della clip che fa riferimento allo stesso file audio.

PROCEDIMENTO

1. Nella finestra del **Pool**, selezionare la clip da duplicare.
 2. Selezionare **Media > Nuova versione**.
-

RISULTATO

Appare una nuova versione della clip nella stessa cartella del **Pool**. La clip duplicata prende il nome dall'originale, con aggiunto un numero di versione. Vengono copiate anche le regioni contenute nella clip, che però mantengono i propri nomi.

Inserire le clip in un progetto

Per inserire una clip in un progetto è possibile sia usare i comandi di inserimento presenti nel menu **Media**, che la funzionalità di trascinamento.

Inserimento delle clip in un progetto mediante i comandi del menu

PROCEDIMENTO

1. Nella finestra del **Pool**, selezionare le clip che si intende inserire nel progetto.
2. Selezionare **Media > Inserisci nel progetto** e scegliere una delle opzioni di inserimento. Se sono selezionate più clip, decidere se inserirle tutte su un'unica traccia o ciascuna su tracce differenti.

NOTA

Le clip vengono posizionate in modo che i relativi punti di agganciamento siano allineati con la posizione di inserimento selezionata. Se si desidera regolare il punto di agganciamento prima di inserire una clip, fare doppio-clic su una clip per aprire l'**Editor dei campioni**. All'interno dell'editor è quindi possibile regolare la posizione di agganciamento e successivamente definire le opzioni di inserimento.

RISULTATO

La clip viene inserita sulla traccia selezionata o su una nuova traccia audio. Se sono selezionate più tracce, la clip è inserita sulla prima traccia selezionata.

LINK CORRELATI

[Regolazione dei punti di agganciamento](#) a pag. 630

Inserimento delle clip in un progetto mediante trascinamento

È possibile trascinare una clip dal **Pool** alla **Finestra progetto**.

Se è attivata l'opzione **Agganciamento**, viene tenuta in considerazione la funzione di agganciamento.

Se si trascina la clip nella **Finestra progetto** vengono visualizzati il cursore reticolo e una descrizione comando. La descrizione comando indica la posizione sulla linea del tempo in cui è allineato il punto di agganciamento della clip.

Se si posiziona la clip in un'area vuota dell'elenco tracce, cioè in un punto in cui non esiste alcuna traccia, si crea una nuova traccia per l'evento inserito.

NOTA

Se si tiene premuto **Shift** mentre si trascina la clip dal **Pool** su un evento, la clip in quell'evento viene sostituita.

LINK CORRELATI

[Regolazione dei punti di agganciamento](#) a pag. 630

[Sostituzione delle clip negli eventi](#) a pag. 238

[Cursore reticolo](#) a pag. 111

Eliminare le clip dal Pool

È possibile eliminare le clip dal **Pool**, con la possibilità di decidere se rimuovere o meno anche i file corrispondenti dall'hard disk.

Rimozione delle clip dal Pool

È possibile rimuovere le clip dal **Pool** senza rimuovere i file corrispondenti dall'hard disk.

PROCEDIMENTO

1. Nella finestra del **Pool**, selezionare le clip che si intende rimuovere e selezionare **Modifica > Elimina**

È inoltre possibile premere **Backspace** o **Canc**.

2. In dipendenza del fatto che le clip siano o meno utilizzate da un evento si hanno a disposizione le seguenti opzioni:
 - Se le clip sono utilizzate da un evento, fare clic su **Rimuovi**, quindi selezionare **Rimuovi dal Pool**.
 - Se le clip non sono utilizzate da un evento, fare clic su **Rimuovi dal Pool**.
-

RISULTATO

Le clip non sono più disponibili nel **Pool** per questo progetto ma i file esistono ancora fisicamente sull'hard disk e possono essere ad esempio utilizzati per altri progetti. Questa operazione può essere annullata.

Eliminazione dei file dall'hard disk

È possibile eliminare le clip dal **Pool** eliminando i file corrispondenti dall'hard disk. Per eliminare in maniera permanente un file dall'hard disk, è prima necessario spostare le clip corrispondenti nella cartella **cestino** del **Pool**.

IMPORTANTE

Assicurarsi che i file audio che si intende eliminare non siano in uso in altri progetti.

PROCEDIMENTO

1. Nella finestra del **Pool** selezionare le clip che si intende eliminare dall'hard disk e selezionare **Modifica > Elimina**.

È inoltre possibile premere **Backspace** o **Canc**, oppure trascinare le clip nella cartella **Cestino**.

NOTA

È possibile recuperare una clip o una regione dalla cartella **Cestino** riportandola mediante trascinamento in una delle cartelle **Audio** o **Video**.

2. In dipendenza del fatto che le clip siano o meno utilizzate da un evento si hanno a disposizione le seguenti opzioni:
 - Se le clip sono utilizzate da un evento, fare clic su **Rimuovi**, quindi selezionare **Cestino**.
 - Se le clip non sono utilizzate da un evento, fare clic su **Cestino**.
 3. Selezionare **Media > Svuota il cestino**.
 4. Fare clic su **Cancella**.
-

RISULTATO

I file vengono eliminati in maniera permanente dall'hard disk.

Rimozione delle clip inutilizzate dal Pool

Nel **Pool** è possibile trovare tutte le clip che non sono utilizzate nel progetto. In tal modo, queste clip possono essere rapidamente rimosse.

PREREQUISITI

La finestra del **Pool** è aperta.

PROCEDIMENTO

1. Selezionare **Media > Rimuovi i file non utilizzati**.
 2. Eseguire una delle seguenti operazioni:
 - Per spostare le clip nella cartella **Cestino**, selezionare **Cestino**.
 - Per rimuovere le clip dal **Pool**, selezionare **Rimuovi dal Pool**.
-

Rimozione delle regioni dal Pool

PROCEDIMENTO

- Nel **Pool**, selezionare una regione e selezionare **Modifica > Elimina**.
È inoltre possibile premere **Backspace** o **Canc**.

IMPORTANTE

Se la regione è ancora in uso, non compare alcun messaggio di allerta.

Individuazione di eventi e clip

È possibile visualizzare rapidamente a quali clip appartengono gli eventi selezionati e a quali eventi appartengono le clip selezionate.

Individuare gli eventi attraverso le clip nel Pool

È possibile scoprire quali eventi nel progetto fanno riferimento ad una particolare clip nel **Pool**.

PROCEDIMENTO

1. Nella finestra del **Pool**, selezionare una o più clip.
 2. Selezionare **Media > Seleziona nel progetto**.
-

RISULTATO

Tutti gli eventi che fanno riferimento alle clip selezionate vengono ora selezionati nella **finestra progetto**.

Individuare le clip tramite gli eventi nella finestra progetto

È possibile scoprire quali clip appartengono a un particolare evento nella **finestra progetto**.

PROCEDIMENTO

1. Nella **finestra progetto**, selezionare uno o più eventi.
 2. Selezionare **Audio > Trova nel Pool gli elementi selezionati**.
-

RISULTATO

Le clip corrispondenti vengono individuate ed evidenziate nel **Pool**.

Ricerca dei file audio

Le funzioni di ricerca possono essere d'aiuto per individuare i file audio nel **Pool**, sul proprio hard disk o su altri supporti. Il processo è simile a una normale ricerca di file, con alcune opzioni aggiuntive.

PROCEDIMENTO

1. Nella finestra del **Pool**, fare clic su **Cerca** nella barra degli strumenti.
Alla base della finestra appare un pannello con le funzioni di ricerca.

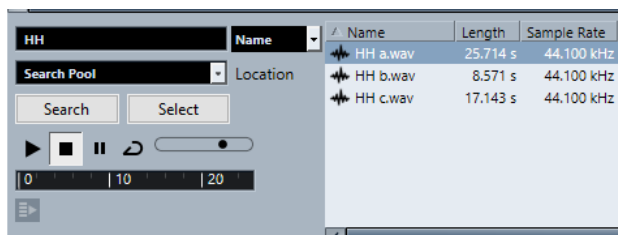

2. Specificare i file da cercare nel campo **Nome**.
Si possono usare nomi parziali o wildcard (*).

NOTA

Verranno trovati solo i file audio appartenenti ai formati supportati.

3. Utilizzare il menu a tendina **Posizione** per specificare dove eseguire la ricerca.
Il menu a tendina elenca tutti i dischi locali e i supporti rimovibili.
 - Per limitare la ricerca solo ad alcune cartelle, scegliere **Seleziona percorso di ricerca e**, nella finestra di dialogo che si apre, selezionare la cartella desiderata.

La ricerca include la cartella selezionata e tutte le sotto-cartelle.

NOTA

Le cartelle che sono state selezionate di recente mediante la funzione **Seleziona percorso di ricerca** compaiono nel menu a tendina, in modo da poterle selezionare rapidamente un'altra volta.

4. Fare clic su **Cerca**.
La ricerca viene avviata.
 - Per annullare la ricerca, fare clic su **Arresta**.Una volta terminata la ricerca, i risultati vengono elencati sulla destra.
 - Per ascoltare un file, selezionarlo dall'elenco ed usare i controlli di riproduzione a sinistra (Riproduci, Arresta, Pausa e Loop). Se si attiva la funzione **Riproduzione automatica**, i file selezionati vengono riprodotti automaticamente.
 - Per importare un file nel **Pool**, fare clic due volte sul file desiderato nell'elenco oppure selezionarlo e fare clic su **Importa**.
5. Per chiudere il pannello di ricerca, fare clic nuovamente su **Cerca** nella barra degli strumenti.

LINK CORRELATI

[Sezione di ricerca](#) a pag. 745

Utilizzo delle funzionalità di ricerca estese

Oltre al criterio di ricerca basato sul **Nome**, sono disponibili ulteriori filtri di ricerca. Le opzioni di ricerca estese consentono di eseguire una ricerca estremamente dettagliata e aiutano anche a gestire database sonori di dimensioni molto ampie.

PROCEDIMENTO

1. Nella finestra del **Pool**, fare clic su **Cerca** nella barra degli strumenti.
Viene visualizzato il pannello di ricerca nella parte inferiore della finestra del **Pool**.
2. Fare clic su **Nome** per aprire il menu a tendina per la ricerca estesa in cui è possibile selezionare e definire un criterio di ricerca.



Il menu contiene anche i sotto menu **Aggiungi filtro** e **Preset**.

3. Selezionare uno dei criteri di ricerca dal menu a tendina.
 4. Facoltativo: per visualizzare un numero maggiore di opzioni di ricerca, aprire il menu a tendina per la ricerca estesa, selezionare il sotto menu **Aggiungi filtro** e scegliere un elemento.
 5. Facoltativo: per salvare delle impostazioni dei filtri di ricerca personalizzate sotto forma di preset, aprire il menu a tendina per la ricerca estesa, selezionare **Preset** > **Salva preset** e inserire un nome per il preset.
I preset salvati vengono aggiunti al sotto menu **Preset**.
 6. Facoltativo: per rimuovere un preset, aprire il menu a tendina per la ricerca estesa, selezionare il preset scelto, quindi selezionare **Rimuovi preset**.
-

LINK CORRELATI

[Sezione di ricerca](#) a pag. 745

File mancanti

Se all'apertura di un progetto, uno o più file risultano mancanti, si apre la finestra di dialogo **Trova file mancanti**. Se si fa clic su **Chiudi**, il progetto si apre senza i file mancanti.

Nel **Pool** è possibile individuare i file considerati mancanti. I file mancanti sono indicati da un punto interrogativo nella rispettiva colonna **Stato**.

Un file è considerato mancante in uno dei seguenti casi:

- Il file è stato spostato o rinominato fuori da programma dall'ultima volta che si è lavorato nel progetto ed è stata ignorata la finestra di dialogo **Trova file mancanti** quando si è aperto il progetto per la sessione corrente.
- Il file è stato spostato o rinominato fuori dal programma nel corso della sessione corrente.
- È stata spostata o rinominata la cartella contenente i file mancanti.

Finestra di dialogo Trova file mancanti

- Per aprire la finestra di dialogo **Gestisci i file mancanti**, selezionare **Media > Trova i file mancanti**.

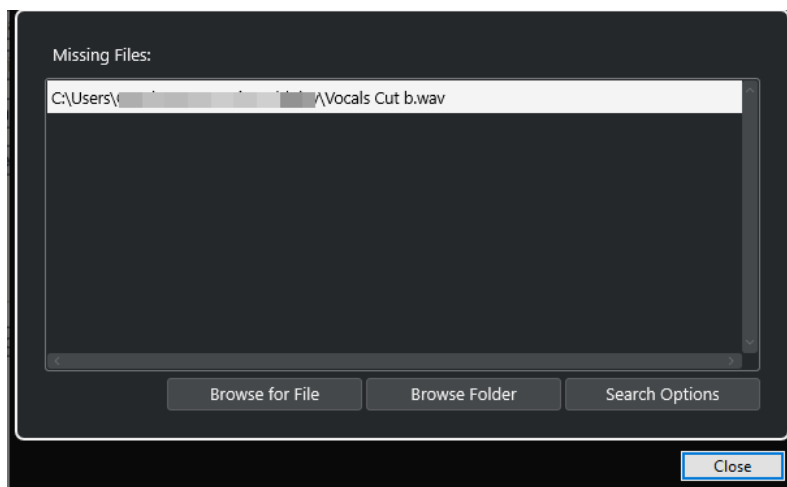

Sono disponibili i seguenti elementi:

Elenco dei file mancanti

Elenca i file che risultano mancanti dal progetto.

Accedi al file

Aprire una finestra di selezione che consente di individuare e selezionare manualmente i file mancanti.

Sfoglia le cartelle

Aprire una finestra di selezione che consente di specificare la cartella in cui possono essere trovati i file mancanti.

Utilizzare questo metodo se è stata rinominata o spostata la cartella contenente il file mancante, e se il file ha ancora lo stesso nome.

Opzioni di ricerca

Aprire la finestra di dialogo **Cerca file**.

LINK CORRELATI

[Individuazione dei file mancanti](#) a pag. 753

[Finestra di dialogo Cerca file](#) a pag. 752

Finestra di dialogo Cerca file

- Per aprire la finestra di dialogo **Cerca file**, selezionare **Media > Trova i file mancanti** e, nella finestra di selezione **Gestisci i file mancanti**, fare clic su **Opzioni di ricerca**.

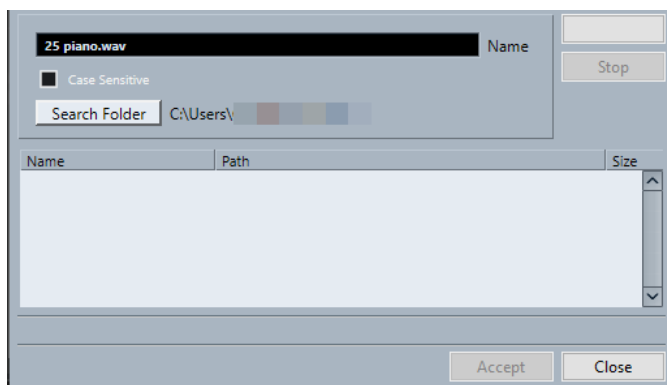

Sono disponibili i seguenti elementi:

Nome

Visualizza il nome del file che viene cercato da Cubase. Si tratta del nome del file che viene selezionato nella finestra di dialogo **Gestisci i file mancanti**; è comunque possibile inserire manualmente il nome di un file. Attivare l'opzione **Maiuscole/minuscole** per cercare i nomi dei file con l'ortografia inserita.

Cerca nella cartella

Apri una finestra di dialogo dove è possibile specificare la cartella in cui avviene la ricerca.

Elenco dei file

Elenca i file trovati.

Avvia

Avvia la ricerca.

Arresta

Arresta la ricerca.

Accetta

Se il file è stato trovato, selezionarlo dall'elenco e fare clic su **Accetta**. Cubase tenta quindi di mappare automaticamente tutti gli altri file mancanti.

Chiudi

Chiude la finestra di dialogo.

LINK CORRELATI

[Finestra di dialogo Trova file mancanti](#) a pag. 752

[Individuazione dei file mancanti](#) a pag. 753

Individuazione dei file mancanti

PROCEDIMENTO

1. Selezionare **Media > Trova i file mancanti**.
 2. Nella finestra di dialogo **Gestisci i file mancanti**, eseguire una delle seguenti operazioni:
 - Per individuare il file mancante, fare clic su **Accedi al file**.
 - Per specificare la cartella in cui può essere trovato il file mancante, fare clic su **Sfoglia le cartelle**.
 - Per aprire la finestra di dialogo **Cerca file**, fare clic su **Opzioni di ricerca**.
-

LINK CORRELATI

[Finestra di dialogo Cerca file](#) a pag. 752

[Finestra di dialogo Trova file mancanti](#) a pag. 752

Ricostruzione dei file di editing mancanti

Se un file mancante risulta introvabile, ciò viene in genere indicato da un punto interrogativo nella colonna **Stato** del **Pool**. Tuttavia, se il file mancante è un file di editing (un file creato durante un processo audio e memorizzato nella cartella **Edits** all'interno della cartella di progetto), il programma può ricostruire le modifiche apportate per il file originale.

PROCEDIMENTO

1. Nella finestra del **Pool**, individuare le clip che presentano dei file mancanti.
2. Controllare la colonna **Stato**. Se lo stato dei file è indicato come «Ricostruibile», Cubase è in grado di ricostruirli.
3. Selezionare le clip ricostruibili e scegliere **Media > Ricostruisci**.

RISULTATO

Vengono eseguite le modifiche e ricreati i relativi file di editing.

Rimozione dei file mancanti dal Pool

Se il **Pool** contiene dei file audio che non risulta possibile trovare o ricostruire, si consiglia di rimuoverli.

PROCEDIMENTO

- Nella finestra del **Pool**, selezionare **Media > Rimuovi i file mancanti**.

RISULTATO

Vengono rimossi tutti i file mancanti dal **Pool** e tutti gli eventi corrispondenti dalla **finestra progetto**.

Ascolto delle clip nel Pool

È possibile ascoltare le clip nel **Pool** tramite i comandi da tastiera, il pulsante **Ascolto**, oppure facendo clic sull'immagine della forma d'onda relativa a una clip.

- Utilizzare i comandi da tastiera.
Se si attiva l'opzione **Attiva/Disattiva l'anteprima locale con la [Barra spaziatrice]** nella finestra di dialogo **Preferenze** (pagina **Trasporto**), è possibile utilizzare la **Barra spaziatrice** per l'ascolto in anteprima. Questa operazione corrisponde ad attivare la funzione **Ascolto** che si trova nella barra degli strumenti.
- Selezionare una clip e attivare la funzione **Ascolta**.
Viene riprodotta l'intera clip. Per arrestare la riproduzione, fare nuovamente clic su **Ascolta**.
- Fare clic nell'immagine della forma d'onda di una clip.
La clip viene riprodotta dalla posizione selezionata nella forma d'onda fino alla fine. Per arrestare la riproduzione, fare clic su **Ascolta** o in un qualsiasi altro punto della finestra del **Pool**.

L'audio viene inviato direttamente alla **Control Room**, se attiva. Se la **Control Room** è disattivata, l'audio è inviato al bus **Main mix** (l'uscita predefinita) bypassando le impostazioni del canale audio, degli effetti e dell'equalizzazione.

NOTA

È possibile regolare il livello dell'anteprima con il fader di livello in miniatura nella barra degli strumenti. Questa operazione non influenza il livello della normale riproduzione.

Se è stata attivata la funzione **Ascolta loop** prima dell'ascolto, avviene quanto segue:

- Se si fa clic su **Ascolta** per ascoltare una clip, la clip viene ripetuta in maniera indefinita fino a quando si arresta la riproduzione facendo nuovamente clic su **Ascolta** o **Ascolta loop**.
- Se si fa clic sull'immagine della forma d'onda per ascoltarla, la sezione della clip dal punto selezionato fino alla fine viene ripetuta in maniera indefinita finché non si arresta la riproduzione.

Aprire le clip nell'Editor dei campioni

L'**Editor dei campioni** consente di eseguire una serie di operazioni di editing particolarmente dettagliate sulle clip.

- Per aprire una clip nell'**Editor dei campioni**, fare doppio-clic sull'icona di una forma d'onda nella colonna **File multimediali**.
- Per aprire una determinata regione di una clip nell'**Editor dei campioni**, fare doppio-clic sull'icona di una regione nella colonna **Media**.

Questa funzione può essere ad esempio utilizzata per impostare un punto di agganciamento per una clip. Quando si inserisce successivamente la clip dal **Pool** al progetto, il punto di agganciamento impostato consente di fare in modo che la clip sia correttamente allineata.

LINK CORRELATI

[Regolazione dei punti di agganciamento](#) a pag. 630

[Editor dei campioni](#) a pag. 607

Importazione dei file multimediali

La finestra di dialogo **Importa un file multimediale** consente di importare i file direttamente nel **Pool**.

- Per aprire questa finestra di dialogo, selezionare **Media > Importa un file multimediale** o fare clic su **Importa** nella barra degli strumenti del **Pool**.

Si apre una finestra di selezione file standard in cui è possibile scorrere le altre cartelle, ascoltare i file, ecc.

Possono essere importati i seguenti formati di file audio:

- Wave (Normal o Broadcast)
- AIFF e AIFC (.AIFF Compressi)
- REX o REX 2
- FLAC (Free Lossless Audio Codec)
- MPEG Layer 2 e Layer 3 (file MP2 ed MP3)
- Ogg Vorbis (file OGG)
- Windows Media Audio (solo Windows)
- File Wave 64 (file W64)

Sono possibili le seguenti caratteristiche:

- Stereo o mono
- Qualsiasi frequenza di campionamento

NOTA

I file che presentano una frequenza di campionamento diversa rispetto a quella del progetto vengono riprodotti a velocità e altezza non corrette.

- 8 bit, 16 bit, 24 bit, 32 bit, 32 bit in virgola mobile o 64 bit in virgola mobile
- Diversi formati video

NOTA

Per importare i file audio o video nel **Pool** è possibile anche usare i comandi disponibili nel sotto menu **Importa** del menu **File**.

LINK CORRELATI

[File Wave](#) a pag. 1377

[Importazione di file ReCycle](#) a pag. 357

[Formati file audio compressi supportati](#) a pag. 353

[Compatibilità dei file video](#) a pag. 1409

Importazione di CD audio nel Pool

È possibile importare nel **Pool** tracce o sezioni di tracce da un CD audio. Per questa operazione si apre una finestra di dialogo in cui è possibile specificare quali tracce vengono copiate dal CD, convertite in file audio e inserite nel **Pool**.

- Per importare un CD audio nel **Pool**, selezionare **Media > Importa CD audio**.

LINK CORRELATI

[Importazione di tracce CD audio](#) a pag. 354

Finestra di dialogo Opzioni di importazione

La finestra di dialogo **Opzioni di importazione** consente di specificare come vengono importati i file audio nel **Pool**.

- Se si seleziona un file nella finestra di dialogo **Importa media** e si fa clic su **Apri**, si apre la finestra di dialogo **Opzioni di importazione**.

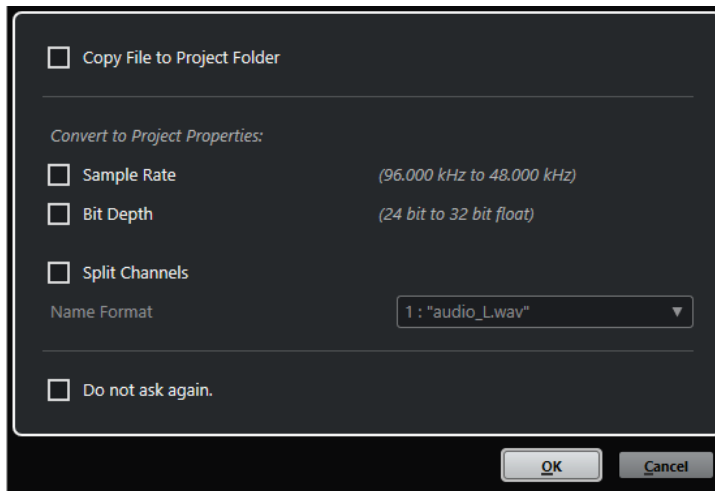

Finestra di dialogo **Opzioni di importazione** per l'importazione di singoli file

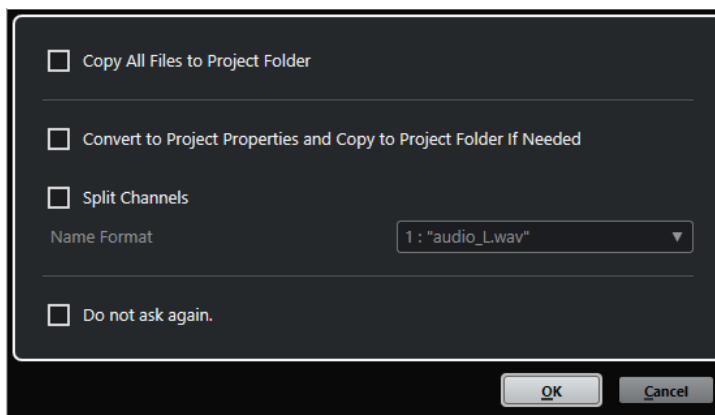

Finestra di dialogo **Opzioni di importazione** per l'importazione di più file

Copia il file nella cartella di progetto/Copia tutti i file nella cartella di progetto

Copia il file audio nella cartella **Audio** del progetto e fa in modo che la clip faccia riferimento alla copia.

Disattivare questa opzione per fare in modo che la clip faccia riferimento al file originale nella posizione originaria. In questo caso, la clip viene contrassegnata come «esterna» nel **Pool**.

Converti secondo le impostazioni del progetto/Converti in base alle impostazioni di progetto e copia nella cartella di progetto, se necessario

Converte il file importato nel caso in cui la frequenza di campionamento o la risoluzione in bit sia diversa rispetto alle impostazioni attualmente definite nella finestra di dialogo **Configurazione del progetto**. Per l'importazione di singoli file, è possibile definire quali proprietà vengono convertite.

Separa i canali

Separa i file audio stereo o multicanale in un numero corrispondente di file mono, uno per ciascun canale, e copia i file importati nella cartella **Audio** del progetto.

I singoli file risultato della separazione vengono inseriti nel progetto e nel **Pool** sotto forma di singole tracce mono.

Il menu a tendina **Formato nome** consente di specificare i nomi dei file che sono stati separati. Questa funzionalità consente di garantire la massima compatibilità con altri prodotti quando si esegue uno scambio di file audio.

Non chiedere più

Applica sempre le impostazioni correnti senza aprire nuovamente la finestra di dialogo. Questa opzione può essere reinizializzata nella finestra di dialogo **Preferenze** (pagina **Modifica—Audio**).

LINK CORRELATI

[Colonne della finestra del Pool](#) a pag. 741

[Conversione dei file](#) a pag. 761

Esportare le regioni sotto forma di file audio

Se all'interno di una clip audio sono state create delle regioni, è possibile esportarle come file audio separati. Se si hanno due clip che fanno riferimento allo stesso file audio è possibile creare un file audio separato per ciascuna clip.

PROCEDIMENTO

1. Nella finestra **Pool**, selezionare la regione da esportare.
2. Selezionare **Audio > Converti in file la selezione**.
3. Selezionare la cartella nella quale si desidera creare il nuovo file e fare clic su **OK**.
4. Facoltativo: se si sta utilizzando l'opzione **Converti in file la selezione** per creare un file audio separato per una clip che fa riferimento allo stesso file audio di un'altra clip, inserire un nome per il nuovo file audio.

RISULTATO

Nella cartella specificata viene creato un nuovo file audio. Il file ha il nome della regione e viene automaticamente aggiunto nel **Pool**.

LINK CORRELATI

[Creazione di eventi audio dalle regioni](#) a pag. 628

Cambio della cartella di registrazione del Pool

Tutte le clip audio registrate nel progetto vengono salvate nella **Cartella di registrazione del Pool**. La **Cartella di registrazione del Pool** è indicata dalla dicitura **Registrazione** nella colonna **Stato** e da un punto, a contrassegnare la cartella stessa.

Per impostazione predefinita, questa è la cartella **Audio** principale. È comunque possibile creare una nuova sotto cartella **Audio** e farla diventare la **Cartella di registrazione del Pool**.

NOTA

Le cartelle che vengono create nel **Pool** servono solo per l'organizzazione dei file nel **Pool** stesso. Tutti i file vengono invece registrati nella cartella specificata come **Cartella di registrazione del Pool**.

PROCEDIMENTO

1. Nel **Pool**, selezionare la cartella **Audio** o una qualsiasi clip audio.

NOTA

Non è possibile scegliere la cartella **Video** o qualsiasi sua sotto cartella come **Cartella di registrazione del Pool**.

2. Selezionare **Media > Crea cartella**.
 3. Rinominare la nuova cartella.
 4. Selezionare la nuova cartella e selezionare **Media > Imposta la cartella di registrazione del Pool**, oppure fare clic nella colonna **Stato** relativa alla nuova cartella.
-

RISULTATO

La nuova cartella diventa così la **Cartella di registrazione del Pool**. Tutto l'audio registrato nel progetto viene salvato in questa cartella.

Organizzazione di clip e cartelle

Quando nel **Pool** si accumula un elevato numero di clip, può diventare difficile trovare determinati elementi. In questi casi può essere utile organizzare le clip in nuove sotto cartelle a cui assegnare dei nomi che ne riflettano il contenuto. Ad esempio, è possibile inserire tutti gli effetti sonori in una cartella, tutte le voci soliste in un'altra, ecc.

PROCEDIMENTO

1. Nella finestra del **Pool**, selezionare la cartella per la quale si intende creare una sotto cartella.

NOTA

Non è possibile collocare delle clip audio in una cartella video e viceversa.

2. Selezionare **Media > Crea cartella**.
 3. Rinominare la cartella.
 4. Trascinare le clip nella nuova cartella.
-

Applicazione di un processo alle clip nel Pool

È possibile applicare dei processi audio alle clip direttamente dal **Pool**, esattamente come avviene con gli eventi nella **Finestra progetto**.

PROCEDIMENTO

1. Nella finestra del **Pool**, selezionare le clip da processare.
 2. Selezionare **Audio > Processamento diretto offline** e scegliere un metodo di processamento.
-

RISULTATO

Un simbolo di forma d'onda indica che le clip sono state processate.

LINK CORRELATI

[Processamento diretto offline](#) a pag. 569

Annullamento di un processo

È possibile annullare tutti i processi che sono stati applicati alle clip.

PROCEDIMENTO

1. Nella finestra del **Pool**, selezionare la clip dalla quale si intende rimuovere un processo.
2. Selezionare **Audio > Processamento diretto offline**.

3. Selezionare l'azione da eliminare e fare clic su **Elimina**.
-

Minimizzazione dei file

È possibile minimizzare i file audio in base alla dimensione delle clip audio di riferimento nel progetto. I file che vengono prodotti mediante l'utilizzo di questa opzione contengono solamente le porzioni di file audio effettivamente usate nel progetto.

Ciò può ridurre notevolmente la dimensione del progetto nel caso in cui ampie porzioni dei file audio non sono utilizzate. Inoltre, questa opzione è utile a scopi d'archiviazione una volta completato un progetto.

IMPORTANTE

Questa operazione modifica in maniera permanente i file audio selezionati nel **Pool**. L'operazione non può essere annullata. Se si desidera creare i file audio minimizzati solamente come copia, lasciando immutato il progetto originale, è possibile utilizzare l'opzione **Backup del progetto**.

NOTA

Minimizzando i file viene eliminata l'intera **Storia delle modifiche**.

PROCEDIMENTO

1. Nella finestra del **Pool**, selezionare i file da minimizzare.
 2. Selezionare **Media > Minimizza file**.
 3. Fare clic su **Minimizza**.
Dopo la minimizzazione, i riferimenti ai file nel progetto salvato non sono più validi.
 4. Eseguire una delle seguenti operazioni:
 - Per salvare il progetto aggiornato, fare clic su **Salva adesso**.
 - Per continuare con il progetto non salvato, fare clic su **Più tardi**.
-

RISULTATO

Solamente le porzioni audio effettivamente utilizzate nel progetto rimangono nei file audio corrispondenti all'interno della cartella **Registrazione** del **Pool**.

LINK CORRELATI

[Backup dei progetti](#) a pag. 135

Importazione ed esportazione dei file del Pool

È possibile importare o esportare un **Pool** sotto forma di un file separato. L'estensione file è ".npl".

- Per importare un file del **Pool**, selezionare **Media > Importa Pool**.
Quando si importa un file del **Pool**, i riferimenti ai relativi file sono aggiunti al **Pool** corrente.

NOTA

Poiché i file audio e video risultano come riferimento e non sono salvati fisicamente nel file del **Pool**, l'importazione del **Pool** è utile se si ha effettivamente accesso a tutti i file di

riferimento. Questi file devono avere preferibilmente gli stessi percorsi di accesso di quando il **Pool** è stato salvato.

- Per esportare un file del **Pool**, selezionare **Media > Esporta Pool**.

È inoltre possibile salvare e aprire delle librerie, cioè dei file del **Pool** stand-alone che non sono associati ad alcun progetto.

LINK CORRELATI

[Lavorare con le librerie](#) a pag. 761

Lavorare con le librerie

Le librerie possono essere utilizzate per salvare effetti sonori, loop, clip video, ecc., e per trasferire dei file multimediali da una libreria a un progetto mediante trascinamento.

- Per creare una nuova libreria, selezionare **File > Nuova libreria**.
Specificare una cartella di progetto per la nuova libreria, nella quale vengono salvati i file multimediali. La libreria compare come una finestra del **Pool** separata.
- Per aprire una libreria, selezionare **File > Apri libreria**.
- Per salvare una libreria, selezionare **File > Salva libreria**.

Conversione dei file

Nel **Pool** è possibile convertire i file in un altro formato.

PROCEDIMENTO

1. Nella finestra del **Pool**, selezionare i file da convertire.
2. Selezionare **Media > Converti i file**.
3. Nella finestra di dialogo **Opzioni di conversione**, definire le modifiche desiderate e fare clic su **OK**.

Finestra di dialogo Opzioni di conversione

In questa finestra di dialogo è possibile convertire i file audio nel **Pool**.

- Per aprire la finestra di dialogo **Opzioni di conversione**, selezionare una clip nella finestra del **Pool** e selezionare **Media > Converti i file**.

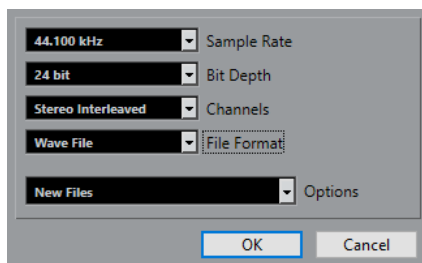

Frequenza di campionamento

Consente di convertire un file a un'altra frequenza di campionamento.

Risoluzione in bit

Consente di eseguire una conversione a 16 bit, 24 bit, 32 bit, 32 bit in virgola mobile o 64 bit in virgola mobile.

Canali

Consente di eseguire una conversione verso i formati mono o stereo interlacciato.

Formato file

Consente di eseguire una conversione nei formati Wave, AIFF, FLAC, Wave 64, o Broadcast Wave.

Opzioni

È possibile utilizzare il menu a tendina **Opzioni** per impostare una delle seguenti opzioni:

- **Nuovi file**

Crea una copia del file nella cartella audio e converte il nuovo file in base agli attributi scelti. Il nuovo file viene aggiunto al **Pool**, ma tutte le clip fanno ancora riferimento al file originale non convertito.

- **Sostituisci i file**

Converte il file originale senza cambiare i riferimenti delle clip. I riferimenti vengono comunque salvati con l'operazione di salvataggio successiva.

- **Nuovo + Sostituisci nel Pool**

Crea una nuova copia con gli attributi scelti, sostituisce il file originale con quello nuovo nel **Pool** e riassegna i riferimenti correnti delle clip dal file originale al nuovo file. Selezionare questa opzione per fare in modo che le clip audio facciano riferimento al file convertito, conservando però sull'hard disk il file originale. Ciò è utile ad esempio nel caso in cui il file è in uso da parte di altri progetti.

Estrarre l'audio da file video

È possibile estrarre l'audio dai file video. Questa operazione genera automaticamente una nuova clip audio che compare nella cartella di registrazione del **Pool**.

NOTA

Questa funzione non è disponibile per i file video MPEG-1.

PROCEDIMENTO

1. Nella finestra del **Pool**, selezionare **Media > Estrai audio da file video**.
 2. Selezionare il file video dal quale si intende estrarre l'audio e fare clic su **Apri**.
-

RISULTATO

L'audio viene estratto dal file video. Il file audio assume lo stesso formato e gli stessi valori di frequenza di campionamento/ampiezza del progetto corrente e lo stesso nome del file video.

MediaBay e rack Media

All'interno di **MediaBay** o del rack **Media** è possibile gestire i file multimediali presenti sul proprio computer, oltre ai preset provenienti da varie sorgenti diverse.

La finestra di **MediaBay** offre una serie di funzioni avanzate per lavorare con i file multimediali e per la gestione dei database. Per visualizzare in **MediaBay** i file multimediali presenti sul proprio computer, è necessario scansionare le cartelle o i volumi contenenti i file, in modo che questi vengano aggiunti al database.

Il rack **Media** presente nell'area destra della **Finestra progetto** consente di accedere ad alcune delle funzioni più importanti di **MediaBay** direttamente da un'area fissa della **Finestra progetto**. Per consentire un rapido accesso a specifici file multimediali, il rack **Media** consente di aggiungere come preferiti delle cartelle presenti nel computer. I file multimediali contenuti all'interno delle cartelle preferite che vengono aggiunte nel rack **Media** vengono automaticamente scansionati e aggiunti al database.

LINK CORRELATI

[Finestra MediaBay](#) a pag. 774

[Scansione delle cartelle](#) a pag. 778

[Il rack Media nell'area destra](#) a pag. 763

[Aggiunta dei preferiti utilizzando la pagina Preferiti](#) a pag. 772

[Aggiunta dei preferiti utilizzando la pagina Browser dei file](#) a pag. 773

Il rack Media nell'area destra

Il rack **Media** presente nell'area destra della **Finestra progetto** consente di accedere alle funzioni di **MediaBay** direttamente da un'area fissa della **Finestra progetto**.

- Per aprire il rack **Media** nell'area destra, fare clic su **Visualizza/Nascondi l'area destra** nella barra degli strumenti della **Finestra progetto**. Fare clic sulla linguetta **Media** in cima all'area destra.

All'apertura del rack **Media** si apre la pagina **Home** dove si trovano diversi riquadri. Questi riquadri corrispondono ai tipi di risorse multimediali disponibili.

LINK CORRELATI

[Visualizzare/nascondere le aree](#) a pag. 56

[Pagina Home](#) a pag. 763

[Barra degli strumenti della finestra progetto](#) a pag. 57

Pagina Home

La pagina **Home** consente l'accesso ai diversi riquadri che corrispondono ai tipi di risorse multimediali disponibili, ai **Preferiti** e al **Browser dei file**.

- Per aprire la pagina **Home** fare clic sul controllo di navigazione **Home** nel rack **Media**.

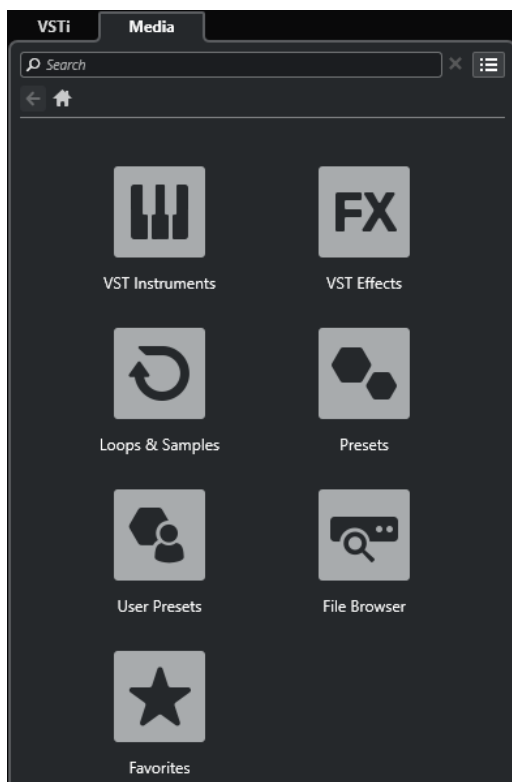

Sono disponibili i seguenti riquadri:

VST Instrument

Visualizza i VST instrument e i relativi preset.

Effetti VST

Visualizza gli effetti VST e i relativi preset.

Loop e campioni

Visualizza i loop audio, i loop MIDI e i suoni, ordinati per collezione di contenuti.

Preset

Visualizza i preset delle tracce, i preset strip, i banchi di pattern, i preset delle catene di effetti e i preset degli effetti VST.

Preset utente

Visualizza i preset delle tracce, i preset strip, i banchi di pattern, i preset delle catene di effetti, i preset degli effetti VST e i preset dei VST instrument che sono elencati nella cartella **Contenuti utente**.

Preferiti

Visualizza le cartelle dei preferiti e consente di aggiungere dei nuovi preferiti. Il contenuto delle cartelle viene automaticamente aggiunto al database di **MediaBay**.

Browser dei file

Visualizza il proprio sistema di file e le seguenti cartelle predefinite: **Preferiti**, **Questo computer**, **VST Sound**, **Contenuti di fabbrica** e **Contenuti utente**. All'interno di queste cartelle è possibile cercare i file multimediali e accedervi in maniera istantanea.

LINK CORRELATI

[Caricamento dei preset dei VST instrument](#) a pag. 803

[Caricamento di loop e campioni](#) a pag. 802

- [Caricamento dei preset delle tracce](#) a pag. 802
- [Caricamento dei preset degli effetti plug-in](#) a pag. 803
- [Caricamento dei preset delle catene di effetti](#) a pag. 804
- [Caricamento dei preset dello strip](#) a pag. 804
- [Caricamento dei banchi di pattern](#) a pag. 805
- [Aggiunta dei preferiti utilizzando la pagina Preferiti](#) a pag. 772
- [Aggiunta dei preferiti utilizzando la pagina Browser dei file](#) a pag. 773

Pagina Preferiti

La pagina **Preferiti** consente di aggiungere le proprie cartelle dei preferiti al rack **Media**.

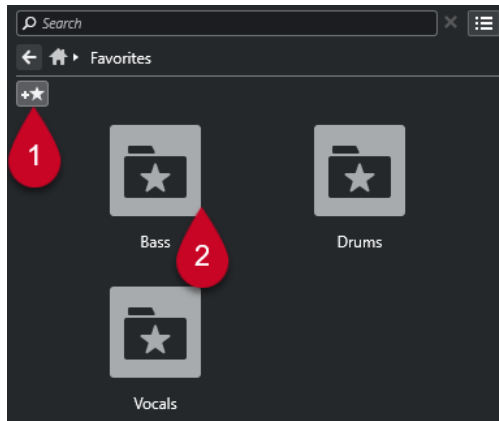

1 Aggiungi ai preferiti

Apri una finestra di selezione file in cui è possibile raggiungere la posizione di una specifica cartella e aggiungerla ai preferiti.

2 Cartelle preferite

Le cartelle aggiunte come preferiti sono visualizzate sotto forma di riquadri nella pagina **Preferiti**.

- Per visualizzare il contenuto di una cartella, cliccarci sopra.
- Per eliminare una cartella dalla pagina **Preferiti**, fare clic sul rispettivo pulsante di chiusura.

LINK CORRELATI

[Aggiunta dei preferiti utilizzando la pagina Preferiti](#) a pag. 772

Pagina Risultati

La pagina **Risultati** visualizza tutti i file multimediali trovati nella cartella dei preferiti definita.

- Per aprire la pagina **Risultati**, fare clic sui controlli di navigazione **Visualizza tutti i risultati** nel rack **Media**.

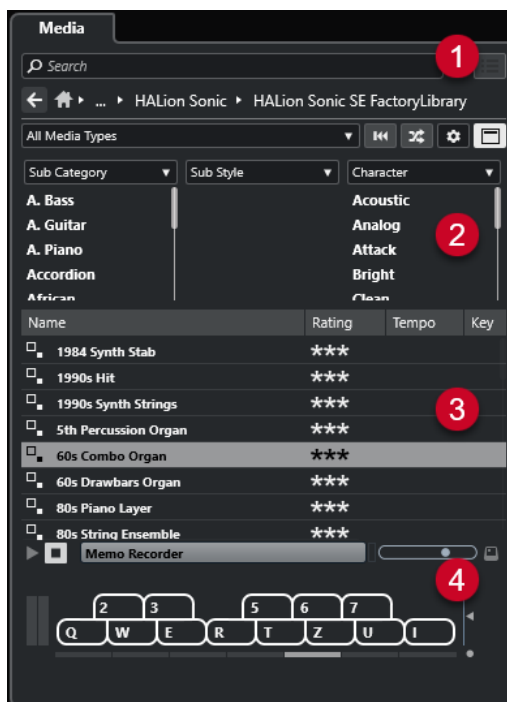

Sono disponibili le seguenti opzioni:

1 Controlli di navigazione nel rack Media

Consentono di raggiungere specifiche cartelle e di filtrare l'elenco dei **Risultati**.

2 Filtro basato su attributi

È qui possibile visualizzare e modificare alcuni degli attributi file standard trovati nei propri file multimediali.

3 Elenco dei risultati

Visualizza tutti i file multimediali trovati nella cartella selezionata e consente di selezionarne uno.

4 Anteprima

Consente di attivare un'anteprima del file multimediale selezionato.

LINK CORRELATI

[Controlli di navigazione del rack Media](#) a pag. 770

[Configurazione delle colonne nell'elenco dei risultati](#) a pag. 781

[Inspector degli attributi](#) a pag. 796

[Sezione Risultati](#) a pag. 780

[Sezione Anteprima](#) a pag. 786

Pagina Browser dei file

La pagina **Browser dei file** visualizza tutti i file multimediali trovati nel **Browser dei file**.

- Per aprire la pagina **Browser dei file**, raggiungere la pagina **Home** del rack **Media** e fare clic su **Browser dei file**.



Sono disponibili le seguenti opzioni:

- 1 Controlli di navigazione nel rack Media**
Consentono di raggiungere specifiche cartelle e di filtrare l'elenco dei **Risultati**.
- 2 Aggiungi ai preferiti**
Consente di aggiungere la cartella selezionata ai preferiti.
- 3 Indietro/Avanti/Su**
Il controllo **Su** consente di raggiungere la cartella genitore. Il controllo **Indietro** consente di raggiungere la cartella precedentemente utilizzata. Il controllo **Avanti** consente di raggiungere la cartella più recente.
- 4 Browser dei file**
Consente di sfogliare le cartelle selezionate.
- 5 Elenco dei risultati**
Visualizza tutti i file multimediali supportati che si trovano nella cartella selezionata e consente di selezionare un file.
- 6 Anteprima**
Consente di attivare un'anteprima del file multimediale selezionato.

LINK CORRELATI

[Controlli di navigazione del rack Media](#) a pag. 770

[Sezione Browser dei file](#) a pag. 778

[Sezione Risultati](#) a pag. 780

[Sezione Anteprima](#) a pag. 786

Pagina VST instrument

La pagina **VST instrument** visualizza tutti i VST instrument della collezione selezionata.

- Per aprire la pagina **VST instrument**, raggiungere la pagina **Home** del rack **Media** e fare clic su **VST instrument**.

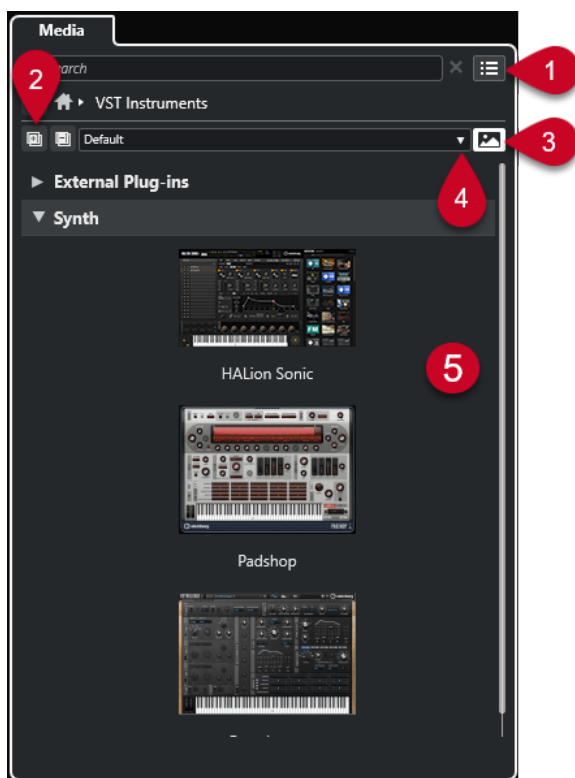

Sono disponibili le seguenti opzioni:

- 1 Controlli di navigazione nel rack Media**
Consentono di raggiungere specifiche cartelle e di filtrare l'elenco dei **Risultati**.
- 2 Espandi tutto/Comprimi tutto**
Espande/comprime tutti i risultati.
- 3 Visualizza/Nascondi le immagini dei plug-in VST**
Visualizza/nasconde le immagini dei pannelli di controllo dei VST instrument.
- 4 Collezioni di plug-in e opzioni**
 - **Predefinita** attiva la collezione predefinita.
 - **Ordina per categoria** organizza la collezione in base alla categoria. Questa opzione è disponibile solamente per la collezione **Predefinita**.
 - **Ordina per rivenditore** organizza la collezione in base al rivenditore. Questa opzione è disponibile solamente per la collezione **Predefinita**.
 - **Gestione dei plug-in VST** apre la finestra **Gestione dei plug-in VST** che consente di creare delle nuove collezioni di plug-in. Queste collezioni verranno elencate nel menu **Collezioni di plug-in e opzioni** sotto la collezione **Predefinita**.
- 5 Elenco dei plug-in**
Visualizza i plug-in della collezione selezionata.

LINK CORRELATI

[Finestra Gestione dei plug-in VST](#) a pag. 917

[Aggiunta di immagini dei VST instrument al rack Media](#) a pag. 773

Pagina Effetti VST

La pagina **Effetti VST** visualizza gli effetti VST della collezione selezionata.

- Per aprire la pagina **Effetti VST**, raggiungere la pagina **Home** del rack **Media** e fare clic su **Effetti VST**.



Sono disponibili le seguenti opzioni:

- 1 Controlli di navigazione nel rack Media**
Consentono di raggiungere specifiche cartelle e di filtrare l'elenco dei **Risultati**.
- 2 Espandi tutto/Comprimi tutto**
Espande/comprime tutti i risultati.
- 3 Visualizza le immagini dei plug-in VST/Nascondi le immagini dei plug-in VST**
Visualizza/Nasconde le immagini dei pannelli di controllo degli effetti VST.
- 4 Collezioni di plug-in e opzioni**
 - **Predefinita** attiva la collezione predefinita.
 - **Ordina per categoria** organizza la collezione in base alla categoria. Questa opzione è disponibile solamente per la collezione **Predefinita**.
 - **Ordina per rivenditore** organizza la collezione in base al rivenditore. Questa opzione è disponibile solamente per la collezione **Predefinita**.
 - **Gestione dei plug-in VST** apre la finestra **Gestione dei plug-in VST** che consente di creare delle nuove collezioni di plug-in. Queste collezioni verranno elencate nel menu **Collezioni di plug-in e opzioni** sotto la collezione **Predefinita**.

5 Elenco dei plug-in

Visualizza i plug-in della collezione selezionata.

LINK CORRELATI

[Finestra Gestione dei plug-in VST](#) a pag. 917

[Aggiunta di immagini degli effetti VST al rack Media](#) a pag. 774

Controlli di navigazione del rack Media

I controlli di navigazione consentono di sfogliare i file e le cartelle nel rack **Media**.

I seguenti controlli consentono di eseguire una ricerca testuale e di visualizzare i risultati nella pagina corrente.



1 Cerca

Consente di cercare i file multimediali in base al nome o all'attributo.

2 Azzera ricerca

Consente di reinizializzare la ricerca.

3 Visualizza tutti i risultati

Visualizza la pagina **Risultati** per il riquadro selezionato. Se non è selezionato alcun riquadro, vengono visualizzati tutti i file multimediali.

I seguenti controlli consentono di navigare dalla pagina corrente alle altre pagine.



1 Indietro

Consente di tornare indietro alla pagina precedente.

2 Home

Consente di tornare indietro alla pagina **Home**.

3 Percorso di navigazione

Visualizza il percorso per raggiungere la pagina corrente e consente di tornare indietro alla pagina precedente.

I seguenti controlli consentono di configurare e modificare la pagina **Risultati**.



1 Seleziona i tipi di file multimediali

Consente di selezionare i tipi di file multimediali che sono visualizzati nella pagina **Risultati**.

2 Risultati casuali

Consente di disporre in ordine casuale gli elementi nella pagina dei **Risultati**.

3 Reinizializza il filtro degli attributi

Si illumina se viene impostato un filtro per gli attributi. Fare clic su questo pulsante per reinizializzare il filtro degli attributi.

4 Configura le colonne dell'elenco dei risultati

Consente di specificare quali colonne degli attributi vengono visualizzate nella pagina dei **Risultati**.

5 Visualizza/Nascondi i filtri degli attributi

Visualizza/nasconde la sezione **Filtri degli attributi**.

LINK CORRELATI

[Pagina Home](#) a pag. 763

[Pagina Risultati](#) a pag. 765

[Attributi dei file multimediali](#) a pag. 794

Lavorare con il rack Media

Il rack **Media** nell'area destra della **Finestra progetto** consente di cercare i file multimediali supportati e i VST instrument inclusi e di aggiungerli al progetto.

I controlli disponibili nelle diverse pagine del rack **Media** consentono di scorrere, filtrare e ascoltare in anteprima i propri file multimediali.

La pagina **Preferiti** e la pagina **Browser dei file** consentono di aggiungere ai **Preferiti** delle cartelle in cui si trovano i propri file multimediali. In tal modo è possibile sfogliare in maniera estremamente rapida questi file.

I riquadri e i controlli disponibili nelle diverse pagine del rack **Media** consentono di sfogliare, filtrare, selezionare e riprodurre in anteprima i contenuti.

Una volta individuato il file multimediale, il VST instrument o il preset che si intende utilizzare e dopo averlo selezionato nell'elenco dei **Risultati**, è possibile inserirlo nel progetto mediante trascinamento, utilizzando le opzioni del menu contestuale, oppure tramite doppio-clic.

LINK CORRELATI

[Il rack Media nell'area destra](#) a pag. 763

[Pagina Risultati](#) a pag. 765

Aggiunta di VST Instrument ai progetti

È possibile utilizzare il rack **Media** per aggiungere dei VST instrument al proprio progetto.

PROCEDIMENTO

1. Nel rack **Media**, fare clic sul riquadro **VST instrument**.
2. Trascinare un VST instrument nell'elenco tracce o nel riquadro di visualizzazione degli eventi.

NOTA

Per sostituire il VST instrument di una traccia instrument, trascinare un VST instrument dal rack **Media** e rilasciarlo nella sezione superiore dell'**Inspector** della traccia instrument. Potrebbe essere necessario aggiornare manualmente il nome della traccia.

LINK CORRELATI

[Caricamento dei preset dei VST instrument](#) a pag. 803

Aggiunta di effetti VST ai progetti

È possibile utilizzare il rack **Media** per aggiungere degli effetti VST al proprio progetto.

PROCEDIMENTO

1. Nel rack **Media**, fare clic sul riquadro **Effetti VST**.
2. Eseguire una delle seguenti operazioni:
 - Per creare una traccia canale FX, trascinare un effetto nell'elenco tracce.
 - Per aggiungere l'effetto a una traccia relativa all'audio, trascinare l'effetto dal rack **Media** e rilasciarlo nella sezione **Insert** o **Mandate** dell'**Inspector** della traccia.
 - Per aggiungere l'effetto a un canale relativo all'audio, trascinare l'effetto dal rack **Media** e rilasciarlo nella sezione **Insert** o **Mandate** della **MixConsole** nell'area inferiore della **Finestra progetto** o nella finestra **Configurazione dei canali**.

LINK CORRELATI

[Caricamento dei preset degli effetti plug-in](#) a pag. 803

Applicazione dei preset delle tracce

È possibile utilizzare il rack **Media** per aggiungere dei preset delle tracce al proprio progetto.

PROCEDIMENTO

1. Nel rack **Media**, fare clic sul riquadro **Preset**.
2. Fare clic su **Preset della traccia**.
3. Fare clic su **Audio**, **VST Instrument**, **MIDI**, **Multi**, o **Campionatore** a seconda del tipo di traccia.
4. Eseguire una delle seguenti operazioni:
 - Trascinare un preset delle tracce nell'**Inspector** o nell'elenco tracce per il tipo di traccia corrispondente.
 - Trascinare un preset delle tracce sotto l'elenco tracce per aggiungere una nuova traccia con il preset caricato.

NOTA

Per scambiare il preset di una traccia, trascinare il preset desiderato dal rack **Media** e rilasciarlo sulla traccia nell'elenco tracce. Potrebbe essere necessario aggiornare manualmente il nome della traccia.

RISULTATO

Il preset delle tracce viene applicato.

Aggiunta dei preferiti utilizzando la pagina Preferiti

È possibile aggiungere delle cartelle dei preferiti alla pagina **Preferiti**. Questo consente di accedere direttamente ai file multimediali contenuti in specifiche cartelle.

PROCEDIMENTO

1. Nel rack **Media**, fare clic sul riquadro **Preferiti**.
2. Nella parte superiore-sinistra della pagina, fare clic su **Aggiungi ai preferiti**.

3. Selezionare la cartella che si intende aggiungere ai **Preferiti**.
 4. Fare clic su **OK**.
-

RISULTATO

- La cartella preferita viene aggiunta al database.
- Nella pagina **Preferiti** viene aggiunto un nuovo riquadro con il nome specificato.
- Nel **Browser dei file**, alla cartella **Preferiti** viene aggiunta una nuova cartella con il nome specificato.

LINK CORRELATI

[Pagina Preferiti](#) a pag. 765

Aggiunta dei preferiti utilizzando la pagina **Browser dei file**

È possibile aggiungere delle cartelle dei preferiti utilizzando la pagina **Browser dei file**. Questo consente di accedere direttamente ai file multimediali contenuti in specifiche cartelle.

PROCEDIMENTO

1. Nel rack **Media**, fare clic sul riquadro **Browser dei file**.
 2. Nel **Browser dei file**, raggiungere la cartella che si intende aggiungere ai preferiti e selezionarla.
 3. Eseguire una delle seguenti operazioni:
 - Nella parte superiore-sinistra della pagina, fare clic su **Aggiungi ai preferiti**.
 - Fare clic-destro sulla cartella e, dal menu contestuale, selezionare **Aggiungi ai preferiti**.
 4. Nella finestra di dialogo **Aggiungi ai preferiti** che si apre, inserire un nome per la cartella.
 5. Fare clic su **OK**.
-

RISULTATO

- La cartella preferita viene aggiunta al database.
- Nel **Browser dei file**, alla cartella **Preferiti** viene aggiunta una nuova cartella con il nome specificato.
- Nella pagina **Preferiti** viene aggiunto un nuovo riquadro con il nome specificato.

LINK CORRELATI

[Pagina Browser dei file](#) a pag. 766

Aggiunta di immagini dei VST instrument al rack **Media**

Le immagini dei VST instrument di altri produttori non vengono caricate per impostazione predefinita. È comunque possibile aggiungerle manualmente al rack **Media**.

PREREQUISITI

È stato aggiunto un VST instrument di un altro produttore come rack o tramite una traccia instrument.

PROCEDIMENTO

1. Aprire il pannello di controllo del VST instrument.

- 2. Nel pannello di controllo, fare clic su **Aggiungi un'immagine del plug-in VST al rack Media**.
-

RISULTATO

L'immagine del VST instrument viene visualizzata nel rack **Media**.

LINK CORRELATI

[Aggiunta dei VST Instrument](#) a pag. 897

[Pannello di controllo dei VST instrument](#) a pag. 898

Aggiunta di immagini degli effetti VST al rack Media

Le immagini degli effetti VST di altri produttori non vengono caricate per impostazione predefinita. È comunque possibile aggiungerle manualmente al rack **Media**.

PREREQUISITI

È stato aggiunto un effetto VST di un altro produttore.

PROCEDIMENTO

1. Aprire il pannello di controllo dell'effetto VST.
 2. Nel pannello di controllo, fare clic su **Aggiungi un'immagine del plug-in VST al rack Media**.
-

RISULTATO

L'immagine dell'effetto VST viene visualizzata nel rack **Media**.

LINK CORRELATI

[Aggiungere degli effetti in insert](#) a pag. 538

[Pannello di controllo degli effetti](#) a pag. 558

Finestra MediaBay

Per aprire **MediaBay** in una finestra separata, eseguire una delle seguenti operazioni:

- Selezionare **Media > MediaBay**.
- Premere **F5**.

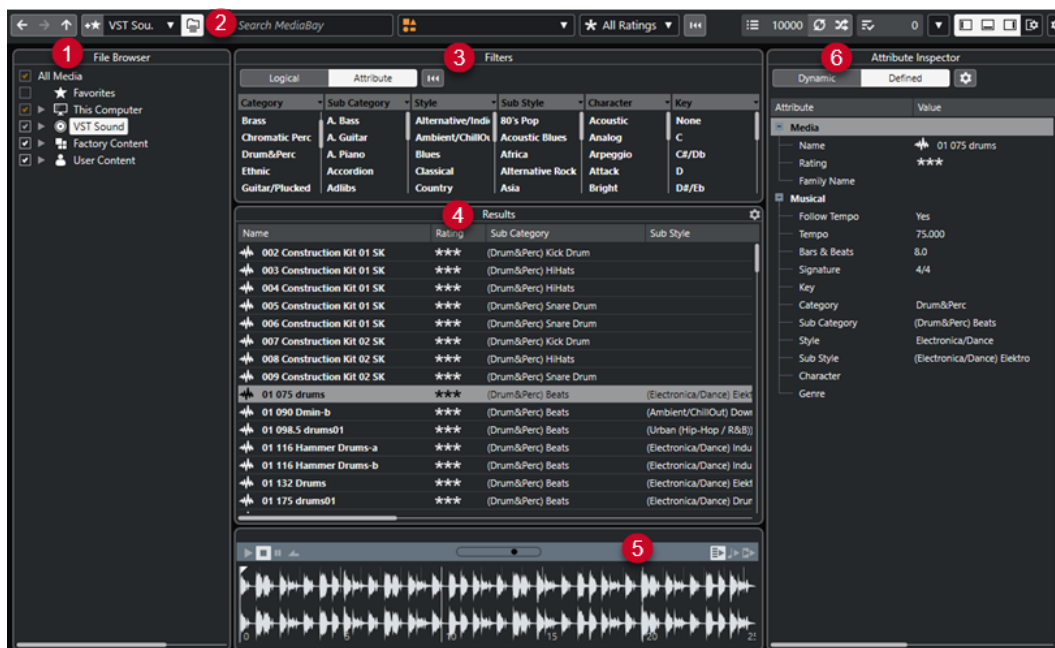

MediaBay è suddivisa nelle seguenti sezioni:

1 Browser dei file

Consente di scansionare specifiche cartelle nel proprio sistema di file e di aggiungere dei preferiti.

2 Barra degli strumenti

Contiene una serie di strumenti di lavoro e scorciatoie relative alle impostazioni e alle funzioni di **MediaBay** e consente di scorrere le posizioni dei preferiti precedentemente definite. I preferiti nella finestra di **MediaBay** non vengono scansionati automaticamente.

3 Filtri

Consente di filtrare l'elenco dei **Risultati** applicando un filtro logico o un filtro basato su attributi.

4 Risultati

Visualizza tutti i tipi di file multimediali supportati. È possibile filtrare l'elenco ed eseguire delle ricerche basate sul testo.

5 Anteprima

Consente di riprodurre un'anteprima dei file visualizzati nell'elenco dei **Risultati**.

6 Inspector degli attributi

Consente di visualizzare, modificare e aggiungere degli attributi o delle etichette ai file multimediali.

LINK CORRELATI

[Sezione Browser dei file](#) a pag. 778

[Barra degli strumenti di MediaBay](#) a pag. 776

[Aggiunta dei preferiti](#) a pag. 779

[Scansione delle cartelle](#) a pag. 778

[Sezione Filtri](#) a pag. 792

[Sezione Risultati](#) a pag. 780

[Sezione Anteprima](#) a pag. 786

[Inspector degli attributi](#) a pag. 796

[Configurazione di MediaBay](#) a pag. 778

Barra degli strumenti di MediaBay

La barra degli strumenti contiene una serie di strumenti di lavoro e scorciatoie relative alle impostazioni e alle funzioni di **MediaBay**.

Navigazione

Indietro



Consente di raggiungere la cartella precedentemente utilizzata.

Avanti



Consente di raggiungere la cartella più recente.

Su



Consente di raggiungere la cartella genitore.

Preferiti

Aggiungi ai preferiti



Consente di aggiungere la cartella selezionata ai preferiti.

Seleziona il preferito che è stato definito

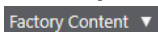

Consente di selezionare un **Preferito** per raggiungere rapidamente i file cercati.

Includi le cartelle e le sottocartelle



Attivare questa opzione per visualizzare il contenuto delle cartelle e delle sottocartelle.

Divisore sinistro

Divisore sinistro

Gli strumenti di lavoro posizionati a sinistra del divisore sono sempre visualizzati.

Ricerca testuale

Cerca



Consente di cercare i file multimediali in base al nome o all'attributo.

Filtri dei tipi di file multimediali

Seleziona i tipi di file multimediali

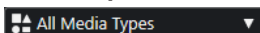

Consente di selezionare i tipi di file multimediali che sono visualizzati nella pagina **Risultati**.

Filtro di valutazione

Filtro di valutazione



Consente di filtrare i file in base alla rispettiva valutazione.

Reinizializza i filtri dell'elenco dei risultati

Reinizializza i filtri



Consente di reinizializzare i filtri.

Risultati

Risultati



Visualizza i risultati.

Aggiorna i risultati



Consente di aggiornare i risultati.

Risultati in ordine casuale



Consente di disporre in ordine casuale gli elementi nella pagina dei **Risultati**.

Configura le colonne dell'elenco dei risultati



Consente di configurare le colonne dell'elenco dei risultati.

Contatore degli attributi

Contatore degli attributi



Visualizza il numero di attributi in corso di aggiornamento.

Divisore destro

Divisore destro

Gli strumenti di lavoro posizionati a destra del divisore sono sempre visualizzati.

Impostazioni di MediaBay

Impostazioni di MediaBay



Apri le impostazioni di **MediaBay**.

Controlli dell'area della finestra

Visualizza/Nascondi l'area sinistra



Visualizza/Nasconde l'area sinistra della finestra.

Visualizza/Nascondi l'area inferiore



Visualizza/Nasconde l'area inferiore della finestra.

Visualizza/Nascondi l'area destra



Visualizza/Nasconde l'area destra della finestra.

Configura il layout della finestra



Consente di configurare il layout della finestra.

Configurazione di MediaBay

Le diverse sezioni di **MediaBay** possono essere visualizzate e nascoste. In tal modo è possibile ottimizzare lo spazio su schermo e visualizzare solamente le informazioni realmente necessarie.

PROCEDIMENTO

1. Fare clic su **Configura il layout della finestra**.
 2. Attivare/disattivare le caselle di controllo relative alle sezioni che si desidera visualizzare/nascondere.
 3. Fare clic al di fuori del pannello per uscire dalla modalità di configurazione.
-

Sezione Browser dei file

La sezione **Browser dei file** mostra il proprio sistema di file con le seguenti cartelle predefinite: **Preferiti**, **Questo computer**, **VST Sound**, **Contenuti di fabbrica** e **Contenuti utente**.

- Per aprire la sezione **Browser dei file** in **MediaBay**, fare clic su **Configura il layout della finestra** e attivare l'opzione **Browser dei file**.

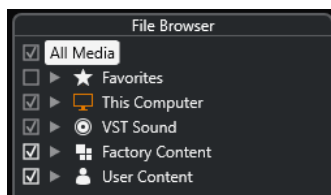

Per visualizzare i file multimediali supportati nella sezione **Risultati** di **MediaBay**, è necessario scansionare tutte le cartelle che si intende includere nella ricerca.

É possibile anche aggiungere delle cartelle dei preferiti. Tutti i file multimediali contenuti in un **Preferito** vengono automaticamente scansionati.

LINK CORRELATI

[Scansione delle cartelle](#) a pag. 778

[Aggiunta dei preferiti](#) a pag. 779

Scansione delle cartelle

Per includere specifiche cartelle nella ricerca di **MediaBay**, è necessario scansionarle.

PROCEDIMENTO

1. Nella sezione **Browser dei file** di **MediaBay**, raggiungere la cartella che si intende includere nella scansione.
2. Attivare la casella di controllo relativa alla cartella scelta per avviare la scansione.

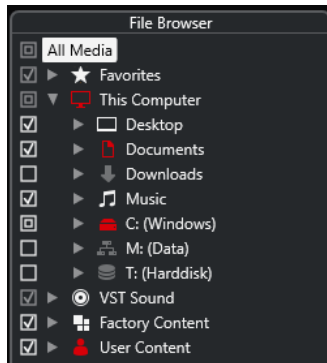

RISULTATO

Tutti i file individuati nella cartella scansionata vengono visualizzati nell'elenco dei **Risultati**. Il risultato della scansione viene salvato in un file database.

Lo stato della casella di controllo aiuta a identificare le cartelle e le sotto cartelle che vengono scansionate:

- Un quadrato indica che almeno una sotto cartella è esclusa dalla scansione.
- Un segno di spunta indica che tutte le sotto cartelle sono incluse nella scansione.
- Una casella di controllo vuota indica che tutte le cartelle e le sottocartelle sono escluse dalla scansione.

Il colore della cartella ne indica la disponibilità:

- Il colore rosso indica che in una cartella è in corso una scansione.
- Il colore bianco indica che tutte le sotto cartelle sono state scansionate.

NOTA

Attendere il completamento della scansione da parte di **MediaBay** prima di riprendere il lavoro.

Aggiunta dei preferiti

È possibile aggiungere delle cartelle dei preferiti utilizzando la sezione **Browser dei file**.

PROCEDIMENTO

1. Nella sezione **Browser dei file**, raggiungere la cartella che si intende aggiungere come preferito e selezionarla.
2. Fare clic-destro sulla cartella o sul volume e, dal menu contestuale, selezionare **Aggiungi ai preferiti**.
3. Nella finestra di dialogo **Aggiungi ai preferiti** che si apre, inserire un nome per la cartella.
4. Fare clic su **OK**.

RISULTATO

- Nella sezione **Browser dei file** viene aggiunta alla cartella **Preferiti** una nuova cartella con il nome specificato.

- Nella sezione **Preferiti**, il preferito aggiunto è disponibile nel menu a tendina **Seleziona il preferito che è stato definito**.
- Nel rack **Media**, all'interno dell'area destra della **Finestra progetto**, viene aggiunto un nuovo riquadro con il nome specificato nella pagina **Preferiti**.

NOTA

I preferiti nella finestra di **MediaBay** non vengono scansionati automaticamente.

DOPO IL COMPLETAMENTO DI QUESTA OPERAZIONE

Per rimuovere un **Preferito**, selezionarlo nell'albero dei **Preferiti** nella sezione **Browser dei file**, quindi aprire il menu contestuale e selezionare **Rimuovi dai preferiti**.

LINK CORRELATI

[Scansione delle cartelle](#) a pag. 778

Aggiorna viste

Se si modificano delle cartelle scansionate in precedenza mediante l'aggiunta o la rimozione dei file con Cubase chiuso, è necessario eseguire una nuova scansione delle cartelle corrispondenti. Questo si applica anche se sono stati modificati degli attributi dei contenuti utente mentre si utilizza un altro programma.

Se sono state applicate delle modifiche ai propri contenuti e si desidera che queste modifiche vengano visualizzate in **MediaBay**, è necessario aggiornare la visualizzazione delle cartelle corrispondenti.

- Per aggiornare una cartella, nella sezione **Browser dei file** di **MediaBay** fare clic-destro su una cartella e selezionare **Aggiorna viste**.
- Per visualizzare un nuovo disco, nella sezione **Browser dei file** di **MediaBay** fare clic-destro sul nodo genitore e selezionare **Aggiorna viste**. A questo punto è possibile procedere con la scansione dei file multimediali.
- Per aggiornare lo stato di scansione delle cartelle dopo una modifica del database del volume con un altro programma, fare clic-destro sul database del volume e selezionare **Aggiorna viste**.

Sezione Risultati

L'elenco dei **Risultati** visualizza tutti i file multimediali trovati nella cartella selezionata del **Browser dei file**.

- Per visualizzare i file multimediali nella sezione **Risultati**, è necessario selezionare una cartella scansionata nella sezione **Browser dei file** di **MediaBay**.

Results				
Name	Rating	Sub Category	Sub Style	Character
01 175 drums02	***	(Drum&Perc) Beats	(Electronica/Dance) Drum n' Bass/Jungle	
01 90bpm dry	***	(Drum&Perc) Beats	(Pop) Pop/Rock	
01 95bpm	***	(Drum&Perc) Beats	(Pop) Pop/Rock	
01 clap hit	***	(Drum&Perc) Percussion		Electric+Percussive
01 cymbals hit	***	(Drum&Perc) Cymbals		Electric+Percussive
01 Fast Rock 170	***	(Drum&Perc) Beats	(Rock/Metal) Hard Rock	
01 guiro hit	***	(Drum&Perc) Percussion		Electric+Percussive
01 Hard 90	***	(Drum&Perc) Beats	(Rock/Metal) Hard Rock	
01 kick hit	***	(Drum&Perc) Kick Drum		Electric+Percussive
01 Rock Grooves 140	***	(Drum&Perc) Beats	(Rock/Metal) Hard Rock	
01 Slow Rock 70	***	(Drum&Perc) Beats	(Rock/Metal) Hard Rock	
01 snare hit	***	(Drum&Perc) Snare Drum		Electric+Percussive
010 Construction Kit 03 SK	***	(Drum&Perc) Kick Drum		Percussive
011 Construction Kit 03 SK	***	(Drum&Perc) Snare Drum		Percussive
012 Construction Kit 03 SK	***	(Drum&Perc) Snare Drum		Percussive
013 Construction Kit 04 SK	***	(Drum&Perc) Kick Drum		Percussive
014 Construction Kit 04 SK	***	(Drum&Perc) Snare Drum		Percussive
015 Construction Kit 05 SK	***	(Drum&Perc) HiHats		Percussive
016 Construction Kit 05 SK	***	(Drum&Perc) Kick Drum		Percussive
017 Construction Kit 05 SK	***	(Drum&Perc) Snare Drum		Percussive

NOTA

È possibile impostare il numero massimo di file da visualizzare nell'elenco dei **Risultati** all'interno delle **Impostazioni di MediaBay**.

Configurazione delle colonne nell'elenco dei risultati

Per ciascun tipo o combinazione di file multimediali è possibile specificare le colonne degli attributi da visualizzare nell'elenco dei **Risultati**.

PROCEDIMENTO

1. Nella sezione **Risultati**, selezionare i tipi di file multimediali per i quali si desidera regolare delle impostazioni.
2. Nella barra degli strumenti di **MediaBay**, fare clic su **Configura le colonne dell'elenco dei risultati** ed eseguire una delle seguenti operazioni:
 - Per visualizzare delle colonne specifiche, attivare o disattivare le rispettive opzioni nei sotto menu.
 - Per rimuovere tutte le colonne tranne la colonna **Nome**, selezionare **Annulla selezione**.
 - Per visualizzare le colonne predefinite, selezionare **Usa i valori predefiniti**.
 - Per visualizzare tutte le colonne con gli attributi impostati, selezionare **Tutti i file disponibili**.

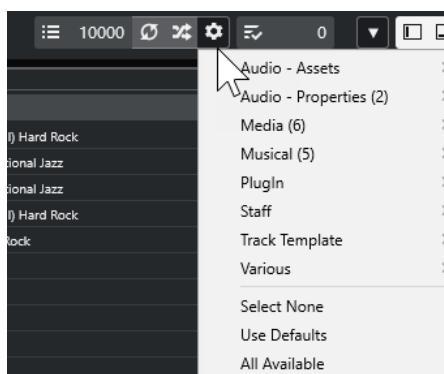

NOTA

Se l'opzione **Consenti le modifiche nell'elenco dei risultati** è attivata nelle **Impostazioni di MediaBay**, gli attributi possono essere modificati anche nell'elenco dei **Risultati**. In caso contrario, è possibile modificarli solamente tramite l'**Inspector degli attributi**.

LINK CORRELATI

[Configurazione di MediaBay](#) a pag. 778

[Inspector degli attributi](#) a pag. 796

Gestione dei file multimediali nell'elenco dei risultati

- Per spostare o copiare un file dall'elenco dei **Risultati** a un'altra posizione, trascinare il file desiderato in un'altra cartella all'interno della sezione **Browser dei file**.
- Per modificare l'ordine delle colonne nell'elenco dei **Risultati**, fare clic sull'intestazione di una colonna, quindi trascinarla in un'altra posizione.
- Per eliminare un file, cliccarci sopra col tasto destro nell'elenco e selezionare **Elimina**. Il file viene eliminato in maniera permanente dal proprio computer.

IMPORTANTE

Se si elimina un file utilizzando Esplora file/macOS Finder, il file viene ancora visualizzato nell'elenco dei **Risultati**, sebbene non sia più disponibile per il programma. Per porvi rimedio, scansionare nuovamente la cartella corrispondente.

Visualizzazione dell'elenco dei risultati in ordine casuale

È possibile visualizzare l'elenco dei **Risultati** in un ordine casuale.

- Per disporre in ordine casuale l'elenco dei **Risultati**, fare clic su **Risultati in ordine casuale** nella barra degli strumenti di **MediaBay**.

Individuazione della posizione di un file

In Esplora file/macOS Finder è possibile visualizzare la posizione di un file presente nel proprio sistema.

NOTA

Questa funzione non è disponibile per i file che fanno parte di un archivio VST Sound.

PROCEDIMENTO

- Nell'elenco dei **Risultati**, fare clic-destro su un file e selezionare **Mostra in Explorer/Mostra in Finder**.
-

RISULTATO

Si apre Esplora file/macOS Finder e viene evidenziato il file corrispondente.

Filtraggio in base al tipo di file

L'elenco dei **Risultati** può essere configurato in modo da visualizzare solamente un tipo particolare di file o una combinazione di più tipi.

PROCEDIMENTO

1. Nella barra degli strumenti di **MediaBay**, aprire il selettore **Visualizza i tipi di file multimediali**.

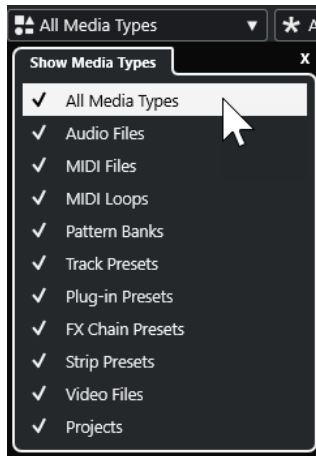

2. Attivare i tipi di file multimediali che si desidera vengano visualizzati nell'elenco dei **Risultati**.
-

RISULTATO

I file vengono filtrati in base al tipo selezionato.

Il selettore di visualizzazione dei tipi di file multimediali

È possibile attivare i tipi di file multimediali che si desidera vengano visualizzati nell'elenco dei **Risultati**.

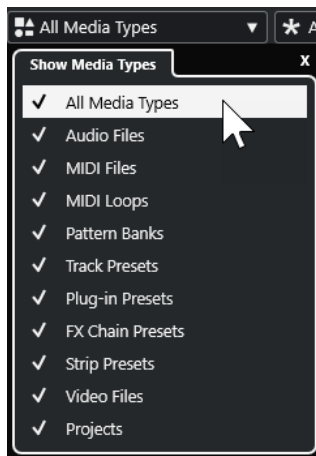

Sono disponibili i seguenti tipi di file:

File audio

Visualizza tutti i file audio. I formati supportati sono .wav, .w64, .aiff, .aifc, .rex, .rx2, .mp3, .mp2, .ogg, .wma (solo Windows).

File MIDI

Visualizza tutti i file MIDI (estensione file .mid).

Loop MIDI

Visualizza tutti i loop MIDI (estensione file .midilooop).

Banchi di pattern

Visualizza tutti i banchi di pattern (estensione file `.patternbank`). I banchi di pattern sono generati attraverso il plug-in MIDI **Beat Designer**. Per maggiori informazioni, consultare il documento separato **Riferimento dei plug-in**.

Preset delle tracce

Visualizza tutti i preset per le tracce audio, MIDI e instrument (estensione file `.trackpreset`). I preset delle tracce sono una combinazione di impostazioni delle tracce, degli effetti e della **MixConsole** che possono essere applicate a nuove tracce di diverso tipo.

Preset dei plug-in

Visualizza tutti i preset VST per i VST instrument e per gli effetti plug-in. Vengono inoltre elencati i preset di equalizzazione salvati nella **MixConsole**. Questi preset contengono tutte le impostazioni dei parametri per un particolare plug-in. I preset possono essere usati per applicare dei suoni alle tracce instrument e degli effetti alle tracce audio.

Preset dei channel strip

Visualizza tutti i preset dei channel strip (estensione file `.stripreset`). Questi preset contengono le catene di effetti dei channel strip.

Preset delle catene di effetti

Visualizza tutti i preset delle catene di effetti (estensione file `.fxchainpreset`). Questi preset contengono le catene di effetti in insert.

File video

Visualizza tutti i file video.

Progetti

Visualizza tutti i file di progetto (provenienti da Cubase, Nuendo): `.cpr`, `.npr`.

LINK CORRELATI

[Anteprima dei banchi di pattern](#) a pag. 791

[Preset delle tracce](#) a pag. 229

[Salvataggio e caricamento dei preset dei channel strip](#) a pag. 483

[Salvare/Caricare i preset di equalizzazione](#) a pag. 475

[Salvare/Caricare i preset delle catene di effetti](#) a pag. 472

[Compatibilità dei file video](#) a pag. 1409

Filtraggio in base alla valutazione

Mediante il **Filtro di valutazione** è possibile filtrare i file in base alla rispettiva valutazione.

NOTA

Il **Filtro di valutazione** non è disponibile nel rack **Media** nell'area destra.

PROCEDIMENTO

- Nella sezione **Filtro di valutazione** della barra degli strumenti di **MediaBay**, selezionare un valore dal menu a tendina **Filtro di valutazione**.
-

Esecuzione di una ricerca testuale

Nell'elenco dei **Risultati** è possibile eseguire una ricerca testuale. Se si inserisce del testo nel campo di ricerca testuale della barra degli strumenti di **MediaBay**, vengono visualizzati solamente i file i cui attributi coincidono con il testo inserito.

NOTA

Il campo **Cerca in MediaBay** presenta le stesse funzioni dell'operatore **corrisponde a** del filtro logico. La ricerca viene comunque applicata a tutti gli attributi dei file.

- Fare clic nel campo e inserire il testo da cercare.

Se si stanno ad esempio cercando tutti i loop audio relativi a dei suoni di batteria, inserire la dicitura «drum» nel campo di ricerca. Il risultato della ricerca conterrà i loop chiamati «Drums 01», «Drumloop», «Snare Drum», ecc. Inoltre, vengono trovati anche i file con la categoria di attributi **Drum&Percussion** oppure qualsiasi altro attributo contenente la parola «drum». È inoltre possibile aggiungere degli apostrofi per trovare delle corrispondenze esatte per le parole inserite e utilizzare gli operatori booleani.

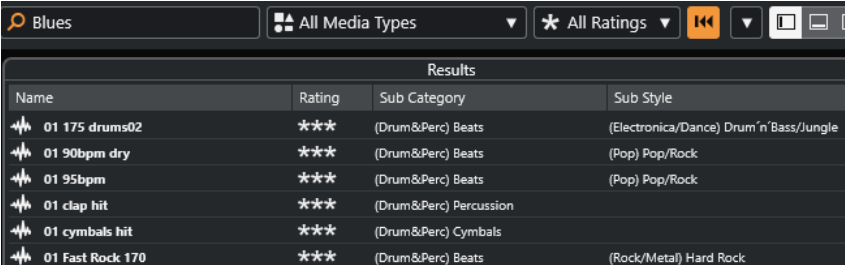

The screenshot shows the MediaBay search results interface. At the top, there are filters for 'Blues', 'All Media Types', and 'All Ratings'. Below this is a table titled 'Results' with columns for Name, Rating, Sub Category, and Sub Style. The table contains six rows of search results for the keyword 'drum'.

Name	Rating	Sub Category	Sub Style
01 175 drums02	***	(Drum&Perc) Beats	(Electronica/Dance) Drum'n Bass/Jungle
01 90bpm dry	***	(Drum&Perc) Beats	(Pop) Pop/Rock
01 95bpm	***	(Drum&Perc) Beats	(Pop) Pop/Rock
01 clap hit	***	(Drum&Perc) Percussion	
01 cymbals hit	***	(Drum&Perc) Cymbals	
01 Fast Rock 170	***	(Drum&Perc) Beats	(Rock/Metal) Hard Rock

- Per azzerare la ricerca testuale, eliminare il testo o fare clic su **Reinializza i filtri**.

LINK CORRELATI

[Filtro logico a pag. 792](#)

Ricerca testuale mediante gli operatori booleani

È possibile eseguire delle ricerche avanzate utilizzando gli operatori booleani o wildcard.

È possibile utilizzare i seguenti elementi:

And [+]

[a and b]

Quando si inseriscono delle stringhe di testo separate da «and» (o da un segno più), vengono trovati tutti i file che contengono sia a che b.

[And] è l'impostazione predefinita quando non vengono usati gli operatori booleani; si può comunque ad esempio inserire anche l'espressione [a b].

Or [,]

[a or b]

Quando si inseriscono delle stringhe di testo separate dall'espressione «or» (o da una virgola), vengono trovati tutti i file che contengono a o b, oppure entrambi.

Not [-]

[not b]

Quando si inserisce del testo preceduto da «not» (o da un segno meno), vengono trovati tutti i file che non contengono b.

Parentesi [()]

[(a or b) + c]

Tramite le parentesi è possibile raggruppare delle stringhe di testo. In questo esempio, vengono trovati i file che contengono c e uno tra a o b.

Apici [«»]

[«testo di ricerca personalizzato»]

Tramite gli apici è possibile definire delle sequenze di più parole. I file vengono trovati solo se contengono la specifica sequenza di parole inserite.

IMPORTANTE

Quando si cercano dei file i cui nomi contengono un trattino, inserire il testo della ricerca tra virgolette. In caso contrario, il programma considera il trattino come un operatore booleano «non».

NOTA

Questi operatori possono essere utilizzati anche per il filtraggio logico.

LINK CORRELATI

[Applicazione di un filtro logico](#) a pag. 793

Reiniziare l'elenco dei risultati

È possibile reiniziare tutte le impostazioni e i risultati dei filtri.

- Nella barra degli strumenti di **MediaBay**, fare clic su **Reinizia il filtro**.

Sezione Anteprima

Nella sezione **Anteprima** è possibile ascoltare in anteprima i singoli file in modo da decidere quali di questi utilizzare nel proprio progetto.

Gli elementi visibili in questa sezione e le rispettive funzioni dipendono dal tipo di file multimediale utilizzato.

IMPORTANTE

La sezione **Anteprima** non è disponibile per i file video, per i file di progetto e per i preset delle tracce audio.

LINK CORRELATI

[Impostazioni di MediaBay](#) a pag. 808

Anteprima dei file audio

La funzione di **Anteprima** dei file audio consente di ascoltare i file audio prima di utilizzarli nel progetto.

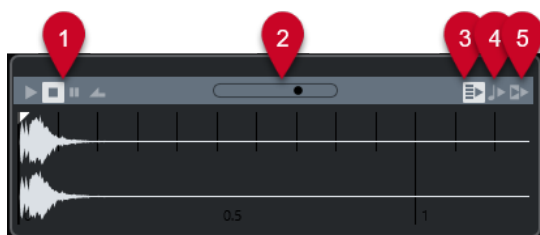

1 Controlli di trasporto

Consentono di avviare, arrestare, mettere in pausa e riprodurre in ciclo l'anteprima.

2 Fader del volume dell'anteprima

Specifica il livello dell'anteprima.

3 Riproduci automaticamente l'elemento selezionato nell'elenco dei risultati

Riproduce automaticamente il file selezionato.

4 Allinea i tempi al progetto

Riproduce il file selezionato in sincrono con il progetto, a partire dalla posizione del cursore di progetto. Si noti che ciò può comportare l'applicazione della funzione di modifica della durata (time stretching) in tempo reale al proprio file audio.

NOTA

Se nel progetto si importa un file audio per il quale nella sezione **Allinea i movimenti al progetto** è attivata l'opzione **Anteprima**, viene attivata automaticamente la **Modalità musicale** per l'evento corrispondente.

5 Attendi la riproduzione del progetto

Sincronizza le funzioni riproduci e arresta della **Barra di trasporto** con i pulsanti riproduci e arresta della sezione **Anteprima**.

Per utilizzare questa opzione nella sua piena funzionalità, impostare il localizzatore sinistro all'inizio di una misura, quindi avviare la riproduzione del progetto utilizzando la **Barra di trasporto**. L'inizio dei loop che si selezionano adesso dall'elenco dei **Risultati** vengono avviati insieme al progetto, perfettamente sincronizzati.

LINK CORRELATI

[Modalità musicale](#) a pag. 645

Utilizzo degli intervalli di selezione

È possibile specificare degli intervalli di selezione in modo da riprodurre l'anteprima di una particolare sezione di un file audio e inserirla nel progetto.

NOTA

Gli intervalli di selezione non possono essere usati quando l'opzione **Allinea i tempi al progetto** è attivata nella sezione **Anteprima**.

- Per selezionare un intervallo, portare il cursore del mouse sulla parte superiore della forma d'onda, in modo che il puntatore diventi a forma di matita. Fare clic e trascinamento.



- Per regolare i bordi dell'intervallo di selezione, trascinare le maniglie.



- Per deselezionare l'intervallo, trascinare entrambe le maniglie completamente verso sinistra.

Anteprima dei file MIDI

L'**Anteprima** dei file MIDI consente di ascoltare i file MIDI prima di utilizzarli nel progetto.

- Per ascoltare un'anteprima di un file MIDI, caricare un VST instrument e selezionarlo come terminale di output dal menu a tendina **Seleziona uscita MIDI**.

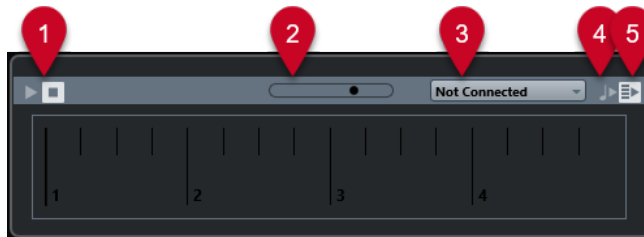

1 Controlli di trasporto

Consentono di avviare e arrestare l'anteprima.

2 Fader del volume dell'anteprima

Specifica il livello dell'anteprima.

3 Uscita

Consente di selezionare il dispositivo di uscita.

4 Allinea i tempi al progetto

Riproduce il file selezionato in sincrono con il progetto, a partire dalla posizione del cursore di progetto. Si noti che ciò può comportare l'applicazione della funzione di modifica della durata (time stretching) in tempo reale al proprio file MIDI.

5 Riproduci automaticamente l'elemento selezionato nell'elenco dei risultati

Riproduce automaticamente il file selezionato.

LINK CORRELATI

[VST instrument](#) a pag. 897

Anteprima dei loop MIDI

La funzione **Anteprima** per i loop MIDI consente di ascoltare i loop MIDI prima di applicarli al proprio progetto.

NOTA

I loop MIDI vengono sempre riprodotti sincronizzati con il progetto.

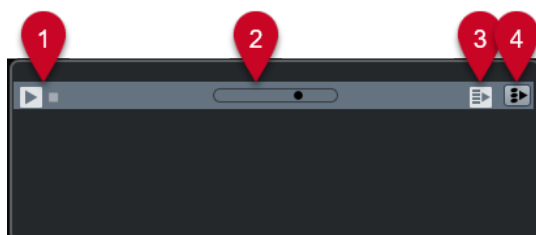

1 Controlli di trasporto

Consentono di avviare e arrestare l'anteprima.

2 Fader del volume dell'anteprima

Specifica il livello dell'anteprima.

3 Riproduci automaticamente l'elemento selezionato nell'elenco dei risultati

Riproduce automaticamente il file selezionato.

4 Collega la riproduzione alla traccia accordi

Gli eventi del loop MIDI vengono trasposti in modo da essere riprodotti in contesto con la traccia accordi. Si noti che affinché questa funzione abbia effetto, è necessario che nel progetto sia presente una traccia accordi contenente degli eventi accordo.

Se questa opzione è attivata e si inserisce un loop MIDI nel progetto, la funzione **Segui la traccia accordi** viene automaticamente attivata per la traccia.

LINK CORRELATI

[Utilizzo della funzione Segui la traccia accordi](#) a pag. 1212

Anteprima dei preset VST e dei preset delle tracce MIDI e instrument

La funzione **Anteprima** per i preset VST e i preset delle tracce consente di ascoltare i preset prima che vengano utilizzati nel progetto.

- Per ascoltare un'anteprima dei preset delle tracce MIDI o instrument e dei preset VST, è necessario inviare alcune note MIDI al preset suonandole direttamente via MIDI, utilizzando un file MIDI, la modalità **Registratore di sequenza** oppure utilizzando la tastiera del computer.



1 Controlli di trasporto

Consentono di avviare e arrestare l'anteprima.

2 Modalità di sequenza per l'anteprima

Consente di caricare un file MIDI a cui applicare il preset selezionato. È anche possibile selezionare la modalità **Registratore di sequenza** che consente di ripetere in maniera continua una determinata sequenza di note in loop.

3 Attività MIDI

Consente di monitorare i MIDI messaggi in entrata.

4 Fader del volume dell'anteprima

Specifica il livello dell'anteprima.

5 Tastiera

La **Tastiera** può essere visualizzata in modalità tastiera del computer (QWERTY) o in modalità tastiera di pianoforte.

6 Inserimento tramite la tastiera del computer

Consente di utilizzare la tastiera del computer per ascoltare i preset in anteprima.

LINK CORRELATI

[Anteprima dei preset utilizzando la modalità Registratore di sequenza](#) a pag. 790

[Tastiera su schermo](#) a pag. 324

Anteprima dei preset suonando direttamente delle note MIDI

L'ingresso MIDI è sempre attivo. Ciò significa che, quando una tastiera MIDI è collegata al proprio computer e correttamente configurata, è possibile suonare delle note per attivare l'anteprima del preset selezionato.

Anteprima dei preset utilizzando un file MIDI

PROCEDIMENTO

1. Dal menu a tendina **Modalità di sequenza per l'anteprima**, selezionare **Carica file MIDI**.
2. Nella finestra di selezione file che si apre, selezionare un file MIDI e fare clic su **Apri**.
Il nome del file MIDI viene visualizzato nel menu a tendina.
3. Fare clic su **Riproduci** a sinistra del menu a tendina.

RISULTATO

Le note ricevute dal file MIDI vengono riprodotte con applicate le impostazioni del preset delle tracce.

NOTA

I file MIDI utilizzati di recente vengono ancora visualizzati nel menu, in modo da potervi accedere in maniera rapida. Per rimuovere una voce da questo elenco, sceglierla dal menu e selezionare **Rimuovi file MIDI**.

Anteprima dei preset utilizzando la modalità Registratore di sequenza

La modalità **Registratore di sequenza** consente di ripetere in maniera continua una determinata sequenza di note in loop.

NOTA

Non è possibile usare la modalità **Registratore di sequenza** quando si utilizza un file MIDI per eseguire l'anteprima dei preset.

PROCEDIMENTO

1. Dal menu a tendina **Modalità di sequenza per l'anteprima**, selezionare **Registratore di sequenza**.
2. Attivare il comando **Riproduci**.
3. Suonare alcune note sulla tastiera MIDI o sulla tastiera del computer.

RISULTATO

Le note vengono riprodotte con il preset selezionato nella sezione **Risultati**.

Quando si attende per 2 secondi, la sequenza di note suonata fino a quel momento viene riprodotta in un loop continuo.

Per utilizzare un'altra sequenza, iniziare ancora a inserire delle nuove note.

Anteprima dei preset utilizzando la tastiera del computer

NOTA

Se si attiva l'opzione **Inserimento tramite la tastiera del computer**, la tastiera del computer viene utilizzata in forma esclusiva per la sezione **Anteprima**. È comunque possibile utilizzare ancora i seguenti comandi da tastiera: **Ctrl/Cmd - S** (Salva), **Num *** (Avvia/Arresta la registrazione), **Barra spaziatrice** (Avvia/Arresta la riproduzione), **Num 1** (Salta al localizzatore sinistro), **Canc** o **Backspace**, **Num /** (Ciclo attivato/disattivato) e **F2** (Visualizza/Nascondi la barra di trasporto).

PROCEDIMENTO

1. Attivare l'opzione **Inserimento tramite la tastiera del computer**.
2. Suonare alcune note utilizzando la tastiera del computer.

Anteprima dei banchi di pattern

La funzione di **Anteprima** per i banchi di pattern consente di ascoltare i banchi di pattern prima di utilizzarli nel progetto.



1 Controlli di trasporto

Consentono di avviare e arrestare l'anteprima.

2 Fader del volume dell'anteprima

Specifica il livello dell'anteprima.

3 Tastiera

La tastiera consente di ascoltare in anteprima il banco di pattern selezionato. Nella sezione **Anteprima** scegliere un sotto-banco (il numero in cima) e un pattern (un tasto) e fare clic su **Riproduci**.

Un banco di pattern contiene 4 sotto-banchi, i quali contengono a loro volta 12 pattern ciascuno.

I sotto banchi possono contenere dei pattern vuoti. La selezione di un pattern vuoto nella sezione **Anteprima** non ha alcun effetto. I pattern che contengono dei dati sono indicati da un cerchio nella parte superiore del tasto nel display.

4 Riproduci automaticamente l'elemento selezionato nell'elenco dei risultati

Riproduce automaticamente il file selezionato.

5 Riproduzione regolata in base alla traccia accordi

Gli eventi del banco di pattern vengono trasposti in modo da essere riprodotti in contesto con la traccia accordi. Si noti che affinché questa funzione abbia effetto, è necessario che nel progetto sia presente una traccia accordi contenente degli eventi accordo.

NOTA

È possibile creare dei pattern di batteria con il plug-in MIDI **Beat Designer**. Maggiori informazioni su **Beat Designer** e sulle relative funzioni sono disponibili nel documento separato **Riferimento dei plug-in** al capitolo **Effetti MIDI**.

Sezione Filtri

MediaBay consente di affinare le ricerche dei file. Sono disponibili due modalità operative: il filtro **Logico** o il filtraggio per **Attributi**.

Filtro logico

Il filtro logico consente di definire delle condizioni di ricerca particolarmente complesse che devono essere soddisfatte dai file affinché questi possano essere trovati.

NOTA

Il **Filtro logico** non è disponibile nel rack **Media** nell'area destra.

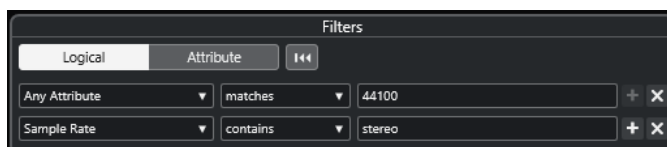

contiene

Il risultato della ricerca deve contenere il testo o il numero specificato nel campo di testo sulla destra.

corrisponde alle parole

Il risultato della ricerca deve corrispondere alle parole specificate nel campo testuale sulla destra.

non contiene

Il risultato della ricerca non deve contenere il testo o il numero specificato nel campo di testo sulla destra.

equivale a

Il risultato della ricerca deve coincidere esattamente con il testo o con il numero specificato nel campo di testo sulla destra, incluse le estensioni file. La ricerca di testo non tiene conto del maiuscolo/minuscolo.

>=

Il risultato della ricerca deve essere maggiore o uguale al numero specificato nel campo sulla destra.

<=

Il risultato della ricerca deve essere inferiore o uguale al numero specificato nel campo sulla destra.

è vuoto

Usare questa opzione per trovare i file per i quali non sono ancora stati specificati determinati attributi.

corrisponde a

Il risultato della ricerca deve includere il testo o il numero inseriti nel campo di testo sulla destra. Si possono anche usare gli operatori booleani. Aggiungere gli apostrofi per trovare delle corrispondenze esatte per le parole inserite, ad esempio 'drum' AND 'funky'. Questa opzione consente di eseguire una ricerca testuale estremamente avanzata e dettagliata.

nell'intervallo

Se questa opzione è selezionata, è possibile specificare un limite inferiore e un limite superiore per i risultati della ricerca nei campi sulla destra.

Applicazione di un filtro logico

Per trovare rapidamente determinati tipi di file audio è possibile ricercare ad esempio un valore per uno specifico attributo.

PREREQUISITI

È selezionata la cartella in cui si intende cercare i file.

PROCEDIMENTO

1. Nella sezione **Filtri**, attivare l'opzione **Logico**.
2. Fare clic su **Ricerca in questi attributi** per aprire la finestra di dialogo **Seleziona gli attributi di filtro**.
3. Selezionare gli attributi che si intende utilizzare.
Se si seleziona più di un attributo, i risultati della ricerca corrispondono a uno o all'altro attributo.
4. Fare clic su **OK**.
5. Nel menu a tendina contenente le diverse condizioni, selezionare uno degli operatori di ricerca.

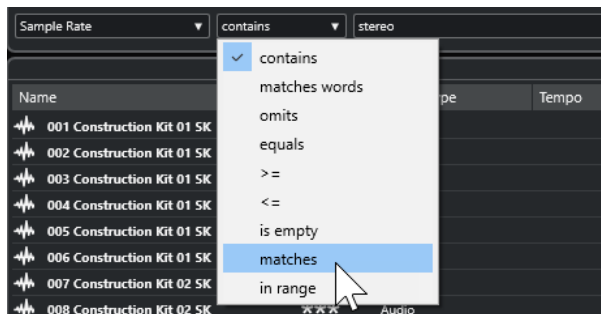

6. Inserire il testo o il numero che si desidera cercare nel campo sulla destra.

NOTA

Se si inseriscono due o più stringhe o linee di filtro, i file che vengono trovati corrispondono a tutte le stringhe o linee di filtro.

- Per aggiungere più di una stringa nel campo testuale, inserire una **Barra spaziatrice** tra le stringhe.
- Per aggiungere un'altra linea di filtro, fare clic su **+** a destra del campo di testo. È possibile aggiungere fino a sette linee di filtro con le quali definire ulteriori condizioni.
- Per rimuovere una linea di filtro, fare clic su **-**.

- Per riportare tutti i campi di ricerca ai rispettivi valori predefiniti, fare clic su **Reinizializza il filtro** in cima alla sezione **Filtri**.
-

RISULTATO

L'elenco dei **Risultati** viene aggiornato automaticamente, visualizzando solamente i file che corrispondono alle condizioni di ricerca definite.

Ricerche di testo avanzate

È possibile eseguire delle ricerche di testo avanzate utilizzando gli operatori booleani.

PREREQUISITI

È selezionata la cartella in cui si intende cercare i file.

PROCEDIMENTO

1. Nella sezione **Filtri**, attivare l'opzione **Logico**.
 2. Selezionare un attributo dal menu a tendina **Ricerca in questi attributi** oppure lasciare l'impostazione su **Qualsiasi attributo**.
 3. Impostare la condizione su **corrisponde a**.
 4. Specificare il testo che si desidera cercare nel campo sulla destra utilizzando gli operatori booleani.
-

LINK CORRELATI

[Esecuzione di una ricerca testuale](#) a pag. 785

Attributi dei file multimediali

Per 'attributi dei file multimediali' si intendono degli insiemi di metadati che forniscono informazioni aggiuntive sui file.

I diversi tipi di file multimediali possiedono attributi differenti. Ad esempio, i file audio in formato .wav presentano attributi come name, length, size, sample rate, content set, ecc. mentre i file .mp3 dispongono di attributi aggiuntivi quali artist o genre.

LINK CORRELATI

[Inspector degli attributi](#) a pag. 796

Filtro basato su attributi

L'assegnazione dei valori degli attributi semplifica la gestione e l'organizzazione dei propri file multimediali. Il filtro **Attributi** consente di visualizzare e modificare alcuni degli attributi standard nei propri file multimediali.

Se si fa clic su **Attributi**, la sezione **Filtri** visualizza tutti i valori che sono stati specificati per le categorie degli attributi visualizzate. Selezionando uno di questi valori, vengono filtrati i risultati in modo da visualizzare solamente i file ai quali tali valori sono assegnati.

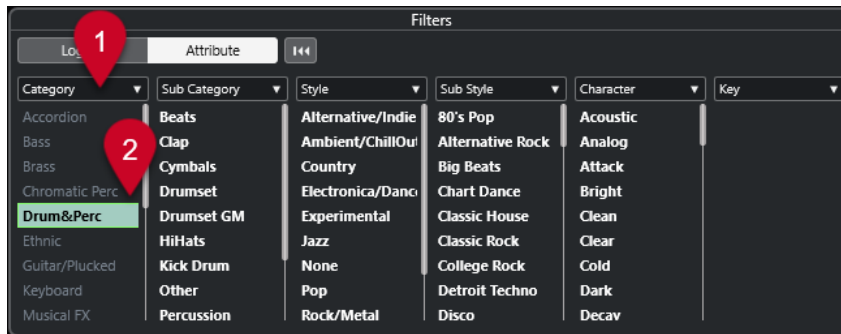

1 Titoli delle colonne degli attributi

Consentono di selezionare diverse categorie di attributi. Se le colonne sono sufficientemente ampie, il numero di file che soddisfano questi criteri viene visualizzato a destra del rispettivo valore.

2 Valori degli attributi

Visualizza i valori degli attributi e indica quante volte un determinato valore è stato assegnato ai propri file multimediali.

NOTA

- Alcuni attributi sono collegati tra di loro. Ad esempio, sono disponibili determinate sottocategorie per i valori di ciascuna categoria. Se si modifica il valore in una di queste colonne degli attributi si ottengono di conseguenza valori diversi nelle altre colonne.
- Ciascuna colonna degli attributi visualizza solamente i valori trovati.

LINK CORRELATI

[Inspector degli attributi](#) a pag. 796

Applicazione di un filtro basato su attributi

Grazie al filtro basato su **Attributi** è possibile trovare rapidamente dei file multimediali etichettati che presentano determinati attributi.

- Per applicare un filtro basato su **Attributi**, selezionare un valore di un attributo. L'elenco dei **Risultati** viene filtrato di conseguenza. Per restringere i risultati, applicare altri filtri.
- Per trovare i file che corrispondono a uno o all'altro attributo, fare **Ctrl/Cmd**-clic su diversi valori nella stessa colonna.
- Per modificare i valori degli attributi visualizzati per una colonna, fare clic sul riquadro della colonna desiderata e selezionare un altro attributo.

NOTA

Gli attributi di tipo Character formano sempre una condizione AND.

Esecuzione di una ricerca in un menu contestuale

È possibile cercare i file che presentano lo stesso attributo del file selezionato. In questo modo possono essere trovati tutti i file che hanno un valore in comune, ad esempio tutti i file che sono stati creati in un determinato giorno.

- Nell'elenco dei **Risultati** o nell'**Inspector degli attributi**, fare clic-destro su un file e selezionare il valore dell'attributo dal sotto menu **Cerca**.

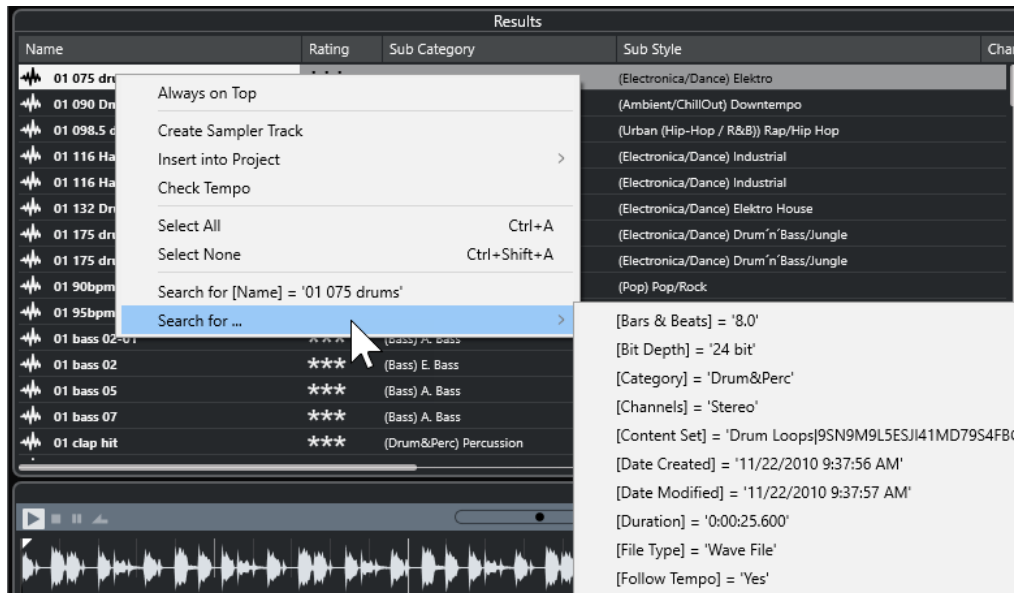

La sezione **Filtri** passa automaticamente in modalità **Logico** e viene visualizzata la linea della condizione di filtro corrispondente.

- Per reiniziare il filtro, fare clic su **Indietro**.

Reinizializzazione dei filtri

PROCEDIMENTO

- Per reiniziare il filtro, fare clic su **Reinizia il filtro** in cima alla sezione dei **Filtri**.

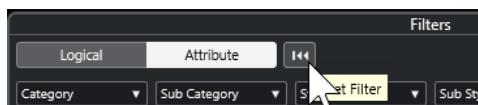

Viene in tal modo azzerato anche l'elenco dei **Risultati**.

Inspector degli attributi

Se sono stati selezionati uno o più file nell'elenco dei **Risultati**, l'**Inspector degli attributi** visualizza un elenco di attributi con i relativi valori.

NOTA

L'**Inspector degli attributi** non è disponibile nel rack **Media** nell'area destra.

Nell'**Inspector degli attributi** è inoltre possibile modificare e aggiungere dei nuovi valori per gli attributi.

Gli attributi disponibili sono divisi in diversi gruppi (Media, Musical, Preset, ecc.), in modo da mantenere l'elenco gestibile e rendendo al contempo semplice e rapida l'individuazione degli elementi desiderati.

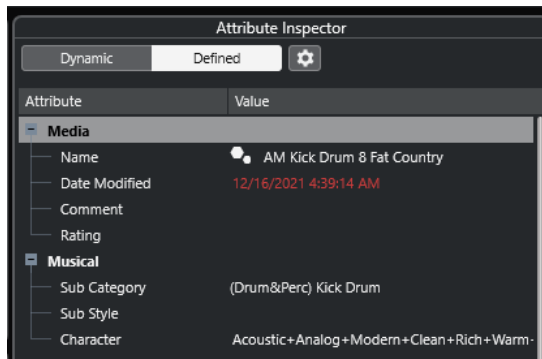

Dinamico

Visualizza tutti i valori disponibili per i file selezionati.

Definito

Visualizza un set di attributi configurati per il tipo di file selezionato, indipendentemente dal fatto che i valori corrispondenti siano o meno disponibili per i file selezionati.

Configura gli attributi definiti

Attiva la modalità di configurazione in cui è possibile definire gli attributi che sono visualizzati nell'**Inspector degli attributi**.

Modalità di configurazione

Quando si fa clic su **Configura gli attributi definiti** viene abilitata la modalità di configurazione.

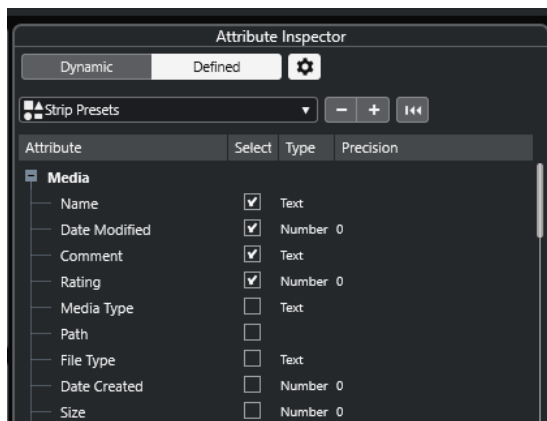

Seleziona i tipi di file multimediali

Consente di selezionare i tipi di file multimediali che sono visualizzati nella pagina **Risultati**.

Aggiungi attributo utente

Apri la finestra di dialogo **Aggiungi attributo utente** in cui è possibile aggiungere degli attributi utente personalizzati. È possibile selezionare i parametri **Tipo di attributo** e **Nome visualizzato**.

Ripristina i valori predefiniti

Riporta l'elenco degli attributi alle impostazioni predefinite.

Attributo

Visualizza il nome dell'attributo.

Selezione

Indica se un attributo è attivato o disattivato.

Tipo

Indica se il valore di un attributo è un numero, un testo o un interruttore di tipo Sì/No.

Precisione

Mostra il numero di decimali visualizzati per gli attributi in forma numerica.

LINK CORRELATI

[Attributi dei file multimediali](#) a pag. 794

[Gestione degli elenchi di attributi](#) a pag. 800

Modifica degli attributi

Le funzioni di ricerca rappresentano un potente strumento di gestione dei file multimediali, specialmente quando si fa un ampio utilizzo delle etichette, quando cioè si aggiungono o si modificano degli attributi.

I file multimediali vengono generalmente organizzati in strutture di cartelle complesse, in modo da offrire una modalità di approccio logico, utile per guidare l'utente alla ricerca di specifici file, in cui la cartella e/o i nomi dei file indicano lo strumento, lo stile, il tempo ecc.

Le etichette (chiamate anche tag) sono particolarmente utili nell'individuazione di un determinato suono o loop in una tale struttura di cartelle estremamente articolata.

Modificare gli attributi nell'Inspector degli attributi

Nell'**Inspector degli attributi** è possibile modificare i valori degli attributi dei diversi file multimediali. I valori degli attributi possono essere selezionati dagli elenchi a tendina, inseriti come testo o numeri, oppure impostati sui valori Sì o No.

NOTA

- Se si modifica il valore di un attributo nell'**Inspector degli attributi**, il file corrispondente verrà modificato in maniera permanente, a meno che il file non sia protetto in scrittura o non faccia parte di un archivio VST Sound.
- Alcuni attributi non possono essere modificati. Questo avviene generalmente quando il formato file non consente di modificare quel particolare valore, oppure quando la sua modifica non ha un senso logico. Ad esempio, non è possibile modificare la dimensione di un file in **MediaBay**.

PROCEDIMENTO

1. Nell'elenco dei **Risultati**, selezionare il file per il quale si desidera regolare delle impostazioni.

I valori degli attributi corrispondenti vengono visualizzati nell'**Inspector degli attributi**.

È inoltre possibile selezionare più file e modificare le impostazioni per tutti i file selezionati contemporaneamente. L'unica eccezione è rappresentata dall'attributo nome, che deve essere unico per ciascun file.

2. Nell'**Inspector degli attributi**, fare clic nella colonna **Value** di un attributo.

A seconda dell'attributo selezionato, avviene quanto segue:

- Per la maggior parte degli attributi si apre un menu a tendina dal quale è possibile selezionare un valore. Per alcuni dei menu a tendina è disponibile anche una voce **più** che consente di aprire una finestra contenente dei valori supplementari per gli attributi.

- Per l'attributo **Rating** è possibile fare clic nella colonna **Value**. Trascinare il mouse verso sinistra o destra per modificare l'impostazione.
 - Per l'attributo **Character** (gruppo Musical), si apre la finestra di dialogo **Modifica carattere**. Per definire dei valori, fare clic su uno dei pulsanti circolari che si trovano sul lato sinistro o destro, quindi fare clic su **OK**.
3. Impostare il valore dell'attributo.
- Per rimuovere il valore di un attributo dai file selezionati, fare clic-destro nella colonna **Value** corrispondente e selezionare **Rimuovi attributo** dal menu contestuale.
-

Modifica degli attributi nell'elenco dei risultati

Gli attributi possono essere modificati nell'elenco dei **Risultati**. Ciò consente ad esempio di assegnare degli attributi a più file di loop.

PREREQUISITI

L'opzione **Consenti le modifiche nell'elenco dei risultati** è attivata nelle **Impostazioni di MediaBay**.

PROCEDIMENTO

1. Nell'elenco dei **Risultati**, selezionare i file per i quali si desidera regolare le impostazioni. È possibile regolare le impostazioni per più file contemporaneamente, tranne che per il nome dell'attributo, che deve essere unico per ciascun file.
 2. Fare clic nella colonna relativa al valore che si intende modificare e definire le impostazioni desiderate.
-

LINK CORRELATI

[Impostazioni di MediaBay](#) a pag. 808

Modifica degli attributi di più file contemporaneamente

È possibile modificare gli attributi per più file contemporaneamente.

NOTA

Se si modifica un elevato numero di eventi simultaneamente, il processamento delle modifiche effettuate potrebbe richiedere del tempo.

La modifica degli attributi avviene in background, in modo da consentire di continuare il proprio lavoro. Il **Contatore degli attributi** nella barra degli strumenti di **MediaBay** mostra il numero di file che sono ancora in corso di aggiornamento.

LINK CORRELATI

[Barra degli strumenti di MediaBay](#) a pag. 776

Modifica degli attributi dei file protetti da scrittura

I file multimediali possono essere protetti da scrittura per varie ragioni: i contenuti potrebbero essere stati forniti da un soggetto terzo che ha provveduto a proteggerli, oppure il formato file non consente le operazioni di scrittura da parte di **MediaBay**, ecc.

In **MediaBay**, lo stato di protezione dalla scrittura dei file viene visualizzato sotto forma di attributo nell'**Inspector degli attributi** e nella colonna **Write Protection** dell'elenco dei **Risultati**.

IMPORTANTE

In **MediaBay** è possibile definire i valori degli attributi dei file protetti da scrittura. Queste modifiche vengono salvate solamente nel file del database di **MediaBay** e non vengono salvate su disco rigido. Ciò significa che se si eliminano le preferenze, le modifiche vengono perse.

NOTA

- Se le colonne **Write Protection** e/o **Pending Tags** non sono visibili, attivare gli attributi corrispondenti per il tipo di file nell'**Inspector degli attributi**.
- Se si utilizzano altri programmi oltre a Cubase per modificare lo stato di protezione da scrittura, è necessario eseguire una nuova scansione dei file in **MediaBay** in modo da riflettere queste modifiche.
- Per impostare o rimuovere l'attributo di protezione dalla scrittura per un file, cliccarci sopra col tasto destro nell'elenco dei **Risultati** e selezionare **Attiva la protezione dalla scrittura/ Rimuovi la protezione dalla scrittura**.
Questa operazione è possibile solamente se i tipi di file considerati consentono le operazioni di scrittura e si dispone delle necessarie autorizzazioni del sistema operativo.
- Quando si specificano dei valori degli attributi per un file protetto da scrittura, ciò si riflette nella colonna **Pending Tags** (etichette in sospenso) che si trova a fianco della colonna **Write Protection** nell'elenco dei **Risultati**.
Se si esegue una nuova scansione dei contenuti di **MediaBay** e se i file multimediali presenti sull'hard disk sono cambiati dall'ultima scansione effettuata, tutte le etichette in sospenso per quel file andranno perse.
- Se il file presenta delle etichette in sospenso e si desidera scrivere gli attributi corrispondenti sul file, è necessario rimuovere la protezione dalla scrittura, quindi fare clic-destro sul file e selezionare **Scrivi le etichette nei file**.

LINK CORRELATI

[Disabilitazione delle preferenze](#) a pag. 1470

[Modifica degli attributi](#) a pag. 798

Gestione degli elenchi di attributi

Nell'**Inspector degli attributi** è possibile definire gli attributi da visualizzare nell'elenco dei **Risultati** e nell'**Inspector degli attributi** stesso. È possibile configurare dei singoli insiemi di attributi per i diversi tipi di file multimediali.

PROCEDIMENTO

1. Nell'**Inspector degli attributi**, fare clic su **Definito**.
2. Fare clic su **Configura gli attributi definiti** per entrare in modalità configurazione.

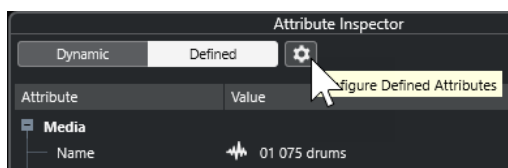

3. Aprire il menu a tendina **Seleziona i tipi di file multimediali**, attivare i tipi di file multimediali che si intende visualizzare, quindi fare clic in un punto qualsiasi di **MediaBay**. L'**Inspector degli attributi** riporta ora un elenco di tutti gli attributi che sono disponibili per quei tipi di file.
 - Se è stato attivato più di un tipo di file, le impostazioni che sono state definite influenzano tutti i tipi selezionati. Un segno di spunta arancione indica che le impostazioni di visualizzazione correnti per un attributo sono diverse per i tipi di file selezionati.
 - Le impostazioni di visualizzazione definite per l'opzione **Diversi tipi di file** vengono applicate se si selezionano dei file di tipo diverso nell'elenco dei **Risultati** o nell'**Inspector degli attributi**.
 4. Attivare gli attributi che si desidera vengano visualizzati.
È possibile modificare più attributi contemporaneamente.
 5. Fare nuovamente clic su **Configura gli attributi definiti** per uscire dalla modalità di configurazione.
-

Definizione degli attributi utente

È possibile definire degli attributi personalizzati e salvarli nel database di **MediaBay** e nei file multimediali corrispondenti. Cubase riconosce tutti gli attributi utente che sono inclusi nei file.

PROCEDIMENTO

1. Nell'**Inspector degli attributi**, fare clic su **Definito**.
2. Fare clic su **Configura gli attributi definiti** per entrare in modalità configurazione.

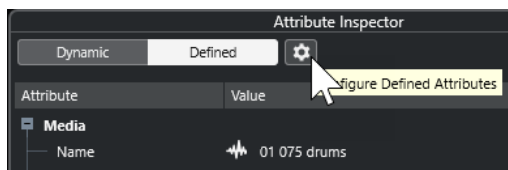

3. Fare clic su +.
 4. Nella finestra di dialogo **Aggiungi attributo utente**, specificare i valori per i parametri **Tipo di attributo** e **Nome visualizzato**.
Il nome visualizzato nell'elenco degli attributi deve essere unico. Il campo **Nome del database** indica se un determinato nome è valido o meno.
 5. Fare clic su **OK**.
-

RISULTATO

Il nuovo attributo viene aggiunto all'elenco degli attributi disponibili e visualizzato nell'**Inspector degli attributi** e nell'elenco dei **Risultati**.

Lavorare con MediaBay

Quando si lavora con un numero elevato di file musicali, **MediaBay** consente di trovare e organizzare in maniera rapida ed efficace i propri contenuti. Dopo la scansione delle cartelle, tutti i file multimediali dei formati supportati vengono elencati nella sezione **Risultati**.

È possibile definire dei **Preferiti**, cioè delle cartelle o posizioni che contengono i file multimediali. In genere, i file all'interno di un computer vengono organizzati in una maniera specifica. Si potrebbero avere cartelle riservate ai contenuti audio, cartelle per effetti speciali, cartelle per

combinazioni di suoni che creano i rumori d'ambiente necessari per una determinata take, ecc. Tutte queste cartelle possono essere definite come **Preferiti** in **MediaBay**, consentendo così di ridurre il numero di file disponibili nell'elenco dei **Risultati** in relazione al contesto.

Mediante l'utilizzo delle opzioni di ricerca e filtro è possibile restringere l'elenco dei risultati.

I file possono essere inseriti nel progetto mediante trascinamento, doppio-clic, oppure utilizzando le opzioni disponibili nel menu contestuale.

Utilizzo dei file multimediali

La finestra **MediaBay** e il rack **Media** nell'area destra della **Finestra progetto** offrono svariate possibilità per la ricerca di specifici file, loop, campioni, preset e pattern da utilizzare nel proprio progetto.

Una volta trovati i file multimediali cercati, è possibile caricarli nel proprio progetto.

Caricamento di loop e campioni

PROCEDIMENTO

1. Eseguire una delle seguenti operazioni:
 - In **MediaBay**, aprire il selettore dei tipi di file multimediali, fare clic su **File MIDI**, **File audio** o **Loop MIDI** e selezionare un file.
 - Nel rack **Media** nell'area destra, fare clic sul riquadro **Loop e campioni**, quindi fare clic sui riquadri successivi fino a quando è possibile selezionare i file multimediali desiderati dall'elenco dei **Risultati**.
 2. Eseguire una delle seguenti operazioni:
 - Fare doppio-clic su un file per creare una nuova traccia instrument o audio con il file caricato.
 - Trascinare il file in una traccia nel riquadro di visualizzazione degli eventi.
-

RISULTATO

Il file multimediale viene inserito nella nuova traccia o alla posizione di inserimento.

LINK CORRELATI

[Il selettore di visualizzazione dei tipi di file multimediali](#) a pag. 783

Caricamento dei preset delle tracce

PROCEDIMENTO

1. Eseguire una delle seguenti operazioni:
 - In **MediaBay**, aprire il selettore dei tipi di file multimediali, fare clic su **Preset della traccia** e selezionare un preset.
 - Nel rack **Media** nell'area destra, fare clic su **Preset > Preset delle tracce**, quindi fare clic sui riquadri successivi fino a quando è possibile selezionare il preset desiderato dall'elenco **Risultati**.
 2. Eseguire una delle seguenti operazioni:
 - Fare doppio-clic sul preset scelto per creare una nuova traccia con il preset caricato.
 - Trascinare il preset in una traccia per applicarlo a quella traccia.
-

RISULTATO

Il preset viene applicato alla traccia e vengono caricate tutte le relative impostazioni.

LINK CORRELATI

[Il selettore di visualizzazione dei tipi di file multimediali](#) a pag. 783

Caricamento dei preset dei VST instrument

PROCEDIMENTO

1. Eseguire una delle seguenti operazioni:
 - In **MediaBay**, aprire il selettore dei tipi di file multimediali, fare clic su **Preset dei plug-in** e selezionare un preset per un plug-in.
 - Nel rack **Media** nell'area destra, fare clic sul riquadro **VST instrument**, quindi fare clic sui riquadri successivi fino a quando è possibile selezionare il preset desiderato dall'elenco dei **Risultati**.
2. Eseguire una delle seguenti operazioni:
 - Fare doppio-clic sul preset scelto per creare una nuova traccia instrument con il preset caricato.
 - Trascinare il preset nell'elenco tracce per creare una nuova traccia instrument con il preset caricato.
 - Trascinare il preset nel riquadro di visualizzazione degli eventi per creare una nuova traccia instrument con il preset caricato.
 - Trascinare il preset su una traccia instrument per applicarlo a quella traccia.

RISULTATO

Il VST instrument viene caricato nella traccia instrument e viene applicato il preset.

LINK CORRELATI

[Aggiunta di VST Instrument ai progetti](#) a pag. 771

[Il selettore di visualizzazione dei tipi di file multimediali](#) a pag. 783

Caricamento dei preset degli effetti plug-in

PROCEDIMENTO

1. Eseguire una delle seguenti operazioni:
 - In **MediaBay**, aprire il selettore relativo ai tipi di file multimediali, fare clic su **Preset dei plug-in** e selezionare un preset.
 - Nel rack **Media** nell'area destra, fare clic su **Preset > Preset degli effetti VST**, quindi fare clic sui riquadri successivi fino a quando è possibile selezionare il preset desiderato dall'elenco **Risultati**.
 2. Eseguire una delle seguenti operazioni:
 - Trascinare il preset del plug-in in una traccia audio o nella relativa sezione **Insert** dell'**Inspector**.
 - Trascinare il preset del plug-in in un'area vuota dell'elenco tracce.
-

RISULTATO

Se si trascina il preset in una traccia audio, i primi slot di insert liberi vengono riempiti con il plugin corrispondente. Se non sono più disponibili degli slot liberi, viene visualizzato un messaggio di avviso.

Se si trascina il preset in un'area libera dell'elenco tracce, viene creata una nuova traccia canale FX e vengono riempiti i primi slot di insert di questa nuova traccia.

LINK CORRELATI

[Il selettore di visualizzazione dei tipi di file multimediali](#) a pag. 783

[Aggiunta di effetti VST ai progetti](#) a pag. 772

Caricamento dei preset delle catene di effetti

PROCEDIMENTO

1. Eseguire una delle seguenti operazioni:
 - In **MediaBay**, aprire il selettore dei tipi di file multimediali, fare clic su **Preset della catena degli effetti** e selezionare un preset.
 - Nel rack **Media** nell'area destra, fare clic su **Preset > Preset della catena degli effetti**, quindi fare clic sui riquadri successivi fino a quando è possibile selezionare il preset desiderato dall'elenco **Risultati**.
 2. Nella **Finestra progetto**, selezionare una traccia audio.
 3. Trascinare il preset da **MediaBay** o dal rack **Media** e rilasciarlo nella sezione **Insert** dell'**Inspector** (la sezione Strip deve essere aperta).
-

RISULTATO

Il **preset della catena degli effetti** viene applicato alla traccia e vengono caricate tutte le relative impostazioni. Tutti gli insert precedentemente caricati vengono sovrascritti.

LINK CORRELATI

[Il selettore di visualizzazione dei tipi di file multimediali](#) a pag. 783

Caricamento dei preset dello strip

PROCEDIMENTO

1. Eseguire una delle seguenti operazioni:
 - In **MediaBay**, aprire il selettore dei tipi di file multimediali, fare clic su **Preset dei moduli channel strip** e selezionare un preset.
 - Nel rack **Media** nell'area destra, fare clic su **Preset > Preset dei moduli channel strip**, quindi fare clic sui riquadri successivi fino a quando è possibile selezionare il preset desiderato dall'elenco **Risultati**.
 2. Nella **Finestra progetto**, selezionare una traccia audio.
 3. Trascinare il preset da **MediaBay** o dal rack **Media** e rilasciarlo nella sezione **Strip** dell'**Inspector** (la sezione Strip deve essere aperta).
-

RISULTATO

Il preset dei moduli channel strip viene applicato alla traccia e vengono caricate tutte le relative impostazioni.

LINK CORRELATI

[Il selettore di visualizzazione dei tipi di file multimediali](#) a pag. 783

[Salvataggio e caricamento dei preset dei channel strip](#) a pag. 483

Caricamento dei banchi di pattern

PROCEDIMENTO

1. Eseguire una delle seguenti operazioni:
 - In **MediaBay**, aprire il selettore dei tipi di file multimediali, fare clic su **Banchi di pattern** e selezionare un preset.
 - Nel rack **Media** nell'area destra, fare clic su **Preset > Banchi di pattern**, quindi fare clic sui riquadri successivi fino a quando è possibile selezionare il preset desiderato dall'elenco **Risultati**.
 2. Eseguire una delle seguenti operazioni:
 - Fare doppio-clic sul banco di pattern scelto per creare una nuova traccia instrument con il preset caricato.
 - Trascinare il banco di pattern e rilasciarlo su una traccia instrument per applicarlo a quella traccia.
 - Trascinare il banco di pattern e rilasciarlo nell'elenco tracce per creare una nuova traccia instrument con il banco di pattern caricato.
-

RISULTATO

Viene caricato **Groove Agent** come VST instrument per la traccia. Viene caricata una drum map per la traccia instrument e viene caricata un'istanza di **Beat Designer** come effetto in insert.

LINK CORRELATI

[Il selettore di visualizzazione dei tipi di file multimediali](#) a pag. 783

Lavorare con i database del volume

Cubase salva tutte le informazioni relative ai file multimediali usati in **MediaBay**, come ad esempio percorsi e attributi, all'interno di un file di database locale sul proprio computer. Tuttavia, in alcuni casi, è necessario mantenere e gestire questo tipo di metadati su di un disco esterno.

Ad esempio, un sound editor potrebbe dover lavorare sia a casa che in uno studio, su due diversi computer. Per questa ragione gli effetti sonori vengono archiviati su un supporto di archiviazione esterno. Per poter collegare la periferica esterna e navigare tra i relativi contenuti in **MediaBay** senza dover scansionare l'unità, è necessario creare un database del volume per l'unità stessa.

I database del volume possono essere creati per i dischi del proprio computer o per dei supporti di archiviazione esterni. Questi database contengono le stesse informazioni relative ai file multimediali, esattamente come avviene nel database regolare di **MediaBay**.

NOTA

Al lancio di Cubase, tutti i database del volume vengono automaticamente caricati. I database del volume che sono resi disponibili mentre il programma è in funzione devono essere montati manualmente.

Riscansionamento dei database del volume

Se sono stati modificati dei dati sulla propria unità esterna o su un sistema differente, è necessario scansionare nuovamente **MediaBay**.

LINK CORRELATI

[Aggiorna viste](#) a pag. 780

Creazione dei database del volume

PROCEDIMENTO

- Nella sezione **Browser dei file**, fare clic-destro sul supporto di archiviazione esterno, sul disco o sulla partizione del proprio computer, quindi selezionare **Crea database del volume**.

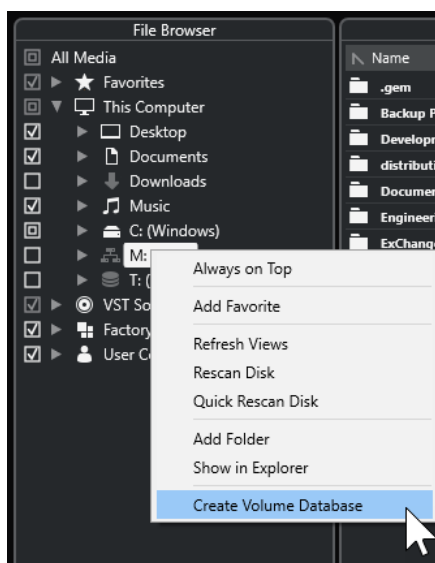

IMPORTANTE

Per eseguire questa operazione selezionare il livello delle cartelle più in cima. Non è possibile creare un file database per una cartella di livello inferiore.

NOTA

Se si crea un database del volume su un disco di rete, possono accedervi più utenti. Questo potrebbe creare dei conflitti di scrittura, per il fatto che un solo utente alla volta può scrivere sul database.

RISULTATO

Le informazioni relative ai file per questo disco vengono scritte in un nuovo file database. I database del volume sono indicati dal simbolo  a sinistra del nome del disco.

NOTA

Se il disco contiene una quantità elevata di dati, questo processo potrebbe richiedere parecchio tempo.

I database del volume vengono montati automaticamente al lancio di Cubase. Questi vengono mostrati nella sezione **Browser dei file** e i relativi dati possono essere visualizzati e modificati nell'elenco dei **Risultati**.

LINK CORRELATI

[Database del volume bloccati sui dischi di rete](#) a pag. 807

Database del volume bloccati sui dischi di rete

È possibile sbloccare i database del volume sui dischi di rete. Questa operazione può rendersi necessaria se il sistema di un altro utente che ha anch'esso utilizzato il database del volume sul disco di rete ha subito un arresto anomalo o non è stato scollegato correttamente. In tal caso, Cubase crea un file in una cartella nascosta, il che indica che il database è ancora in uso.

Se ciò si verifica, compare un messaggio di avviso all'avvio del programma. L'avviso mostra il nome dell'utente o del sistema.

Eseguire una delle seguenti operazioni:

- Chiedere agli altri utenti di riavviare Cubase, in modo che il blocco venga automaticamente rilasciato.
- Se non è possibile contattare l'altro utente e non si ha necessità di accedere al database, fare clic su **Ignore Database**.
- Se non è possibile contattare l'altro utente e si desidera utilizzare il database, fare clic su **Force unlock** per rimuovere il blocco.

Rimozione dei database del volume

Se è stata effettuata una sessione di lavoro su un altro computer utilizzando un disco esterno, quando si torna sul proprio computer e si ricollega tale disco come parte della propria configurazione di sistema non è più necessario avere un database del volume separato. Tutti i dati presenti su questo disco possono essere inclusi nuovamente nel file database locale, eliminando i file extra.

PROCEDIMENTO

- Nella sezione **Browser dei file**, fare clic-destro sul database del volume desiderato e selezionare **Rimuovi database del volume**.

RISULTATO

I meta dati vengono integrati nel file database locale di **MediaBay** e il database del volume viene eliminato.

NOTA

Se il disco contiene una quantità elevata di dati, questo processo potrebbe richiedere parecchio tempo.

Montaggio e smontaggio dei database del volume

I database del volume che vengono resi disponibili mentre Cubase è in funzione devono essere montati manualmente.

- Per montare manualmente un database del volume, fare clic-destro sul supporto di archiviazione esterno o sul disco o partizione del proprio computer che si intende montare e selezionare **Monta il database del volume**.

- Per smontare un database del volume, cliccarci sopra col tasto destro e selezionare **Smonta il database del volume**.

Impostazioni di MediaBay

- Per aprire un pannello contenente una serie di impostazioni per **Mediabay**, fare clic su **Impostazioni di MediaBay**.

Nella sezione **Browser dei file** sono disponibili le seguenti opzioni:

Nascondi le cartelle non scansionate

Nasconde tutte le cartelle che non vengono scansionate. In tal modo, l'albero di visualizzazione nella sezione **Browser dei file** rimane più ordinato.

Visualizza solamente la cartella selezionata

Visualizza solamente la cartella selezionata e le relative sottocartelle.

Scansiona le cartelle solamente quando MediaBay è aperta

Esegue una scansione delle cartelle per la ricerca dei file multimediali solamente quando è aperta la finestra di **MediaBay**.

Se è disattivata, le cartelle vengono scansionate in background, anche quando la finestra **MediaBay** è chiusa. Tuttavia, Cubase non scansiona mai le cartelle quando è in corso la riproduzione o la registrazione.

Nella sezione **Risultati** sono disponibili le seguenti opzioni:

Consenti le modifiche nell'elenco dei risultati

Consente di modificare gli attributi nell'elenco dei **Risultati**. Se è disattivata, gli attributi possono essere modificati solamente nell'**Inspector degli attributi**.

Visualizza le estensioni dei file nell'elenco dei risultati

Consente di visualizzare le estensioni dei file nell'elenco dei **Risultati**.

Scansiona i tipi di file sconosciuti

Quando si esegue la ricerca dei file, **MediaBay** ignora i file che presentano delle estensioni sconosciute. Se questa opzione è attivata, **MediaBay** tenta di aprire e scansionare tutti i file presenti nella posizione di ricerca e ignora i file che non possono essere riconosciuti.

Il suono surround

Cubase offre una serie di funzioni integrate per la gestione del suono surround, con il supporto per numerosi formati differenti. Tutti i canali e i bus relativi all'audio sono in grado di gestire le configurazioni di altoparlanti multicanale. Un canale all'interno della **MixConsole** può contenere sia dei mix surround completi, oppure un singolo canale altoparlante come parte di una configurazione surround.

Cubase offre le seguenti funzioni surround:

- È possibile assegnare le tracce relative all'audio, cioè le tracce audio, instrument e campionatore, ai canali surround.
- Il plug-in **VST MultiPanner** viene applicato automaticamente alle tracce relative all'audio che sono assegnate a dei canali di uscita con qualsiasi tipo di configurazione multicanale (diversa dalla configurazione stereo). Il plug-in **VST MultiPanner** è disponibile nell'**Inspector** e nella **MixConsole** e può essere utilizzato per posizionare i canali nel campo surround.
- È possibile creare dei mix completi con dei contenuti audio basati sugli oggetti per il formato Dolby Atmos®, senza la necessità di software o unità hardware supplementari, e creare anche file Broadcast Wave totalmente conformi con lo standard ADM per la riproduzione attraverso l'applicazione Dolby Atmos Renderer.
- Per le produzioni per la realtà virtuale (VR) o per la realtà aumentata (AR) è possibile creare dei mix in formato Ambisonics di primo, secondo e terzo ordine. Cubase consente di monitorare i mix Ambisonics con delle cuffie o utilizzando dei sistemi di altoparlanti; sono supportati anche i controller VR e gli head-mounted display quando si lavora con il video a 360°.
- Sono supportati i plug-in di panner di terze parti.
- Il plug-in **MixConvert V6** viene utilizzato per convertire un canale surround in un formato differente nel caso in cui la configurazione di ingresso/uscita corrispondente non venga gestita dal **VST MultiPanner**. Cubase applica automaticamente il plug-in **MixConvert V6** dove necessario.
- Sono supportati i plug-in dotati di supporto multicanale progettati in maniera specifica per le operazioni di mixaggio in surround, come ad esempio il plug-in **Mix6to2**. Inoltre, tutti i plug-in VST 3 dispongono di supporto multicanale e possono quindi essere utilizzati in una configurazione surround, anche se non sono stati progettati nello specifico per questo formato. Per maggiori informazioni su tutti i plug-in inclusi, fare riferimento al documento separato **Riferimento dei plug-in**.
- È possibile esportare i mix surround in diversi formati utilizzando la funzione **Esporta mixdown audio**.

LINK CORRELATI

[Operazioni preparatorie per la creazione di mix surround](#) a pag. 812

[VST MultiPanner](#) a pag. 815

[Oggetti audio in Cubase](#) a pag. 839

[Creazione e mixaggio di contenuti audio basati sugli oggetti](#) a pag. 840

[Authoring Dolby Atmos](#) a pag. 841

[Mix Ambisonics](#) a pag. 858

[Cambio del panner dei canali](#) a pag. 833

[MixConvert V6](#) a pag. 833

[Utilizzo degli effetti in insert nelle configurazioni multicanale](#) a pag. 543

[Esportazione dei mix surround](#) a pag. 839

Prodotti finali

Un mix surround in Cubase può essere inviato dal bus di uscita surround a un registratore sotto forma di audio multicanale, oppure può essere esportato come file audio sul proprio hard disk.

I mix surround esportati possono essere suddivisi in un file mono per ciascun canale altoparlante, oppure interlacciati in un singolo file contenente tutti i canali surround.

LINK CORRELATI

[Esportazione di un mixdown audio](#) a pag. 1360

Configurazioni dei canali surround

Oltre ai formati mono e stereo, Cubase supporta diverse configurazioni dei canali surround in 2D e in 3D.

Sono supportate le seguenti configurazioni dei canali surround:

LRC

Questo formato utilizza i canali sinistro, destro e centrale.

Quadro

Si tratta del formato originale Quadraphonic per la musica, con un altoparlante ad ogni angolo. Questo formato è stato sviluppato in origine per l'utilizzo con i giradischi.

5.1

Questo formato, chiamato anche Dolby Digital, AC-3, DTS o MPEG-2 Multichannel, utilizza i canali anteriori sinistro, destro e centrale, i canali surround sinistro e destro e un canale LFE (Low Frequency Effects) supplementare.

Il canale centrale viene principalmente utilizzato per il parlato, il canale anteriore e i canali surround sinistro e destro per la musica e gli effetti sonori, mentre il canale LFE per enfatizzare le basse frequenze.

7.1

Questo formato utilizza i canali anteriori sinistro, destro e centrale, i canali laterali sinistro e destro, i canali surround sinistro e destro e un canale LFE.

7.0.2

È uguale al formato 7.1.2, ma senza un canale LFE.

7.1.2

Questo formato, chiamato anche 9.1, viene utilizzato per i bed basati sui canali nei mix in 3D Dolby Atmos®. Oltre ai canali anteriori sinistro, centrale e destro, ai canali laterali sinistro e destro, ai canali surround sinistro e destro e a un canale LFE, la configurazione di altoparlanti 7.1.2 Dolby Atmos fornisce i canali superiore sinistro e destro.

7.0.4

È uguale al formato 7.1.4, ma senza un canale LFE.

7.1.4

Questo formato viene utilizzato per i mix in 3D. Oltre ai canali anteriori sinistro, centrale e destro, ai canali laterali sinistro e destro, ai canali surround sinistro e destro

e a un canale LFE, questa configurazione di altoparlanti fornisce i canali superiori-anteriori sinistro e destro e i canali superiori-posteriori sinistro e destro.

5.0

Questo formato utilizza i canali anteriori sinistro, centrale e destro e i canali surround sinistro e destro.

6.0 Cine

Questo formato utilizza i canali anteriori sinistro, centrale e destro e i canali surround sinistro, centrale e destro.

6.0 Music

Questo formato utilizza i canali anteriori sinistro e destro, i canali surround sinistro e destro e i canali laterali sinistro e destro.

7.0

Questo formato, chiamato anche 7.0 Music (Dolby), utilizza i canali anteriori sinistro, destro e centrale, i canali surround sinistro e destro e i canali laterali sinistro e destro.

5.0.4

Questo formato viene utilizzato per i mix in 3D. Oltre ai canali anteriori sinistro, centrale e destro e ai canali surround sinistro e destro, questa configurazione di altoparlanti fornisce i canali superiori-anteriori sinistro e destro e i canali superiori-posteriori sinistro e destro.

5.1.4

Questo formato viene utilizzato per i mix in 3D. Oltre ai canali anteriori sinistro, centrale e destro, ai canali surround sinistro e destro e a un canale LFE, questa configurazione di altoparlanti fornisce i canali superiori-anteriori sinistro e destro e i canali superiori-posteriori sinistro e destro.

Ambisonics 10A/20A/30A

10A (Ambisonics di primo ordine), 20A (Ambisonics di secondo ordine) e 30A (Ambisonics di terzo ordine) sono formati 3D che consentono di creare un campo sonoro sferico. Essi utilizzano un insieme codificato di segnali audio per il posizionamento delle sorgenti audio in un punto qualsiasi della sfera sonora. I formati Ambisonics disponibili differiscono nel numero di segnali audio utilizzati. Il formato Ambisonics di ordine elevato offre un numero maggiore di segnali e consente una precisione del posizionamento superiore.

LRCS

Questo formato utilizza i canali sinistro, destro, centrale e surround. Il canale surround è impostato in posizione posteriore-centrale. Si tratta del formato surround originale che apparve per la prima volta con il nome Dolby Stereo nei cinema ed in seguito nel formato home cinema Dolby ProLogic.

LRCS+LFE

È uguale al formato LRCS, ma con un canale LFE supplementare.

Quadro+LFE

È uguale al formato Quadro, ma con un canale LFE supplementare.

LRS

Questo formato utilizza i canali sinistro, destro e surround. Il canale surround è posizionato in posizione posteriore-centrale.

LRC+LFE

È uguale al formato LRC, ma con un canale LFE supplementare.

LRS+LFE

È uguale al formato LR,S ma con un canale LFE supplementare.

IMPORTANTE

In Cubase, l'ordine dei canali surround e dei canali laterali segue le specifiche di Microsoft Inc. Per soddisfare i requisiti Dolby per i canali surround laterali e per i canali surround posteriori, invertire le porte della periferica utilizzata relative ai canali surround e laterali.

LINK CORRELATI

[Creazione e mixaggio di contenuti audio basati sugli oggetti](#) a pag. 840

[Mix Ambisonics](#) a pag. 858

Operazioni preparatorie per la creazione di mix surround

Per preparare Cubase per il suono surround, è necessario definire dei bus di ingresso e di uscita in un formato surround e specificare quali ingressi e uscite audio devono essere utilizzati per i diversi canali nei bus.

Configurazione dei bus di uscita

Prima di lavorare con il suono in surround, è necessario configurare un bus surround di uscita, attraverso il quale assegnare tutti i canali altoparlante del formato surround scelto.

Per impostare un bus di uscita surround, aggiungere un bus con una configurazione dei canali appropriata nella scheda **Uscite** della finestra **Connessioni audio**.

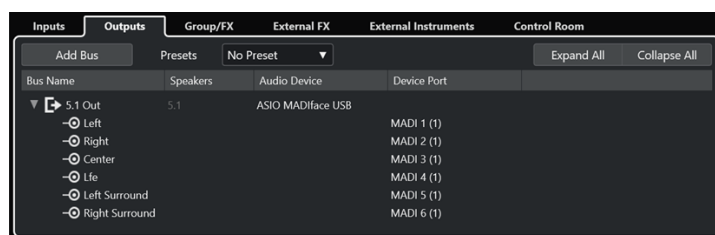

Bus di uscita in una configurazione dei canali 5.1

NOTA

Se si utilizza la **Control Room**, le porte della periferica nella scheda **Uscite** non dovrebbero normalmente essere collegate.

LINK CORRELATI

[Aggiunta dei bus di ingresso e uscita](#) a pag. 42

[Control Room](#) a pag. 514

Sotto-bus

I sotto-bus consentono di assegnare le tracce a dei canali specifici all'interno di un bus surround. La creazione di bus stereo all'interno del proprio bus surround consente di assegnare direttamente le tracce stereo a una coppia di altoparlanti stereo. È anche possibile aggiungere dei sotto-bus caratterizzati da un numero di canali inferiore rispetto al bus genitore in altri formati surround.

- Una volta creato un bus surround, è possibile aggiungervi uno o più sotto-bus, facendo clic-destro sul bus e selezionando **Aggiungi sotto-bus**.

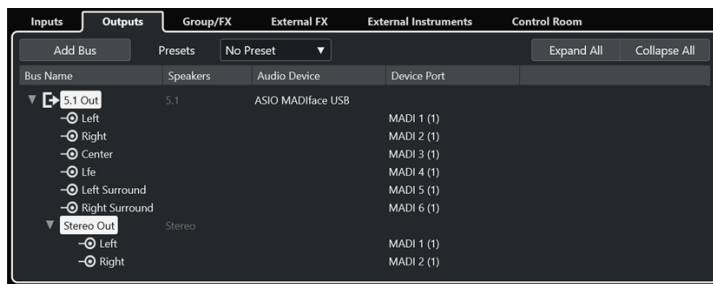

Bus di uscita in una configurazione dei canali 5.1 con un sotto-bus stereo

LINK CORRELATI

[Aggiunta dei sotto-bus](#) a pag. 43

Assegnazioni surround

Il formato di processamento di **VST MultiPanner** dipende dall'assegnazione dei canali. È possibile utilizzare le sezioni **Assegnazione** e **Assegnazione diretta** della **MixConsole** per assegnare le tracce relative all'audio a dei bus di uscita o a dei canali gruppo che presentano una configurazione surround.

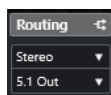

Sezione Assegnazione

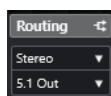

Sezione Assegnazione diretta

Ad esempio, se un canale sorgente mono è assegnato a un bus 5.1, il panner opera in modalità 5.1. Per il mixaggio in 3D basato sui canali, assegnare il canale sorgente a un bus di uscita che fornisce gli altoparlanti superiori.

LINK CORRELATI

[VST MultiPanner](#) a pag. 815

[Assegnazione](#) a pag. 466

[Configurazione dell'assegnazione diretta](#) a pag. 487

[Authoring Dolby Atmos](#) a pag. 841

[Assegnazione dei canali per i mix Ambisonics](#) a pag. 860

Assegnazione dei canali ai singoli canali surround

Per posizionare una sorgente audio in un canale altoparlante separato, è possibile inviarla direttamente al canale desiderato. Ciò è utile quando si ha a che fare con materiale pre-mixato o per registrazioni multicanale che non richiedono operazioni di panning.

- Per assegnare un canale a un singolo canale surround, selezionare il bus di uscita corrispondente del canale altoparlante scelto dalla sezione **Assegnazione**.



NOTA

Se un canale audio stereo è inviato direttamente a un canale altoparlante, i canali sinistro e destro sono mixati in mono. Il controllo del panorama del canale audio determina il bilanciamento tra i canali sinistro e destro nel mix mono risultante. Un posizionamento nel panorama al centro produce un mix di eguali proporzioni.

Assegnazione dei canali audio ai sotto-bus

Se si aggiunge un sotto-bus all'interno di un bus surround, questo comparirà come sotto-voce del bus surround nel selettore delle assegnazioni. Selezionare questa opzione per assegnare un canale audio stereo direttamente a quella coppia di altoparlanti stereo del bus surround, ad esempio per assegnare una traccia musicale direttamente agli altoparlanti anteriori sinistro e destro in un canale surround.

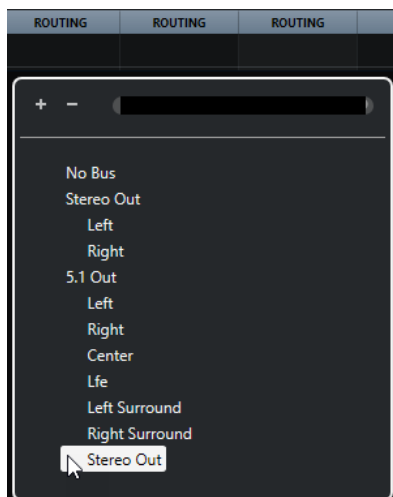

LINK CORRELATI

[Sotto-bus](#) a pag. 812

Configurazione dei bus di ingresso

Nella maggior parte dei casi non è necessario configurare un bus di ingresso in formato surround per poter lavorare con il formato surround in Cubase. È possibile registrare i file audio attraverso i normali ingressi e assegnare facilmente in qualsiasi momento i canali audio risultanti

alle uscite surround. Possono anche essere importati direttamente dei file multicanale di uno specifico formato surround su tracce audio dello stesso formato.

È invece necessario aggiungere un bus surround di ingresso nei seguenti casi:

- Si dispone già di materiale audio in un formato surround specifico che si intende trasferire in Cubase sotto forma di un singolo file multicanale.
- Si desidera eseguire una registrazione live con una configurazione surround.
- Sono stati preparati dei pre-mix surround, ad esempio degli stem, che si intende registrare su una nuova traccia audio con una configurazione surround.

LINK CORRELATI

[Importazione dei file audio](#) a pag. 350

[Aggiunta dei bus di ingresso e uscita](#) a pag. 42

VST MultiPanner

Il plug-in **VST MultiPanner** consente di posizionare una sorgente sonora nel campo surround o di modificare dei pre-mix esistenti. Il plug-in distribuisce l'audio in ingresso ai canali di uscita surround in varie proporzioni.

Nell'area del panorama, le sorgenti sonore sono visualizzate come maniglie di panning di colore blu. Nelle configurazioni stereo o multicanale, i canali anteriori sinistro e destro sono rappresentati come una maniglia gialla e una rossa. È possibile posizionare le sorgenti sonore all'interno della stanza trascinando le maniglie di panning.

Per eseguire dei movimenti rotatori, non ottenibili trascinando il mouse, è possibile utilizzare i controlli rotativi e circolari che si trovano al di sotto dell'area del panorama. Per regolare la dimensione della sorgente sonora, utilizzare i controlli relativi alla distribuzione del segnale sui diversi canali altoparlante e alla scalatura avanzata.

Per le configurazioni dei canali in 3D, per l'audio basato su oggetti e per l'audio Ambisonics, **VST MultiPanner** offre una serie di impostazioni supplementari e un'area del panorama in 3 dimensioni aggiuntiva.

NOTA

Il fatto che **VST MultiPanner** possa o meno essere utilizzato per una configurazione di ingresso/uscita specifica, dipende dalla possibilità che tale configurazione possa essere mappata per mezzo del panner.

LINK CORRELATI

[Pannello del plug-in VST MultiPanner](#) a pag. 816

[Posizione della sorgente sonora](#) a pag. 823

[Pannello del plug-in VST MultiPanner per le configurazioni dei canali in 3D](#) a pag. 819

[Pannello del plug-in VST MultiPanner in modalità 'Object Mode'](#) a pag. 857

[Pannello del plug-in VST MultiPanner in modalità Ambisonics](#) a pag. 860

[MixConvert V6](#) a pag. 833

Panning a potenza costante

Il plug-in **VST MultiPanner** utilizza le leggi di panning a potenza costante. Ciò significa che la potenza di un canale sorgente è identica alla potenza del segnale in uscita corrispondente.

Le leggi di panning a potenza costante garantiscono che il volume complessivo percepito dall'ascoltatore sia sempre il medesimo, indipendentemente dal panning del segnale. Questo consente di spostare la sorgente sonora nell'area del panorama, di disabilitare specifici canali altoparlante, oppure di utilizzare i controlli di divergenza senza che si verifichi alcun cambio di volume.

LINK CORRELATI

[Pannello del plug-in VST MultiPanner](#) a pag. 816

Pannello del plug-in VST MultiPanner

Il pannello del plug-in **VST MultiPanner** consente di posizionare qualsiasi tipo di sorgente sonora mono, stereo o multicanale supportata.

- Per aprire il pannello del plug-in **VST MultiPanner** in una finestra separata, fare doppio-clic su una visualizzazione in miniatura di **VST MultiPanner** nell'**Inspector** o nella **MixConsole**.



Sono disponibili le seguenti opzioni e impostazioni:

Show/Hide Extended Display



Consente di visualizzare/nascondere le funzioni supplementari e l'area del panorama **Rear View** per le configurazioni dei canali in 3D.

Bed Mode

Imposta il panner in modalità bed. Questa modalità consente di creare un bed mix basato sui canali in un progetto ADM con audio basato su oggetti.

NOTA

Questo pulsante è disponibile solamente se **VST MultiPanner** è utilizzato come panner dei canali ed è stato configurato correttamente un sistema di renderizzazione ADM.

Object Mode

Imposta il panner in modalità oggetti. Questa modalità consente ad esempio di creare dei mix per i contenuti basati sugli oggetti, in formato Dolby Atmos.

NOTA

- Questo pulsante è disponibile solamente se **VST MultiPanner** è utilizzato come panner dei canali ed è stato configurato correttamente un sistema di renderizzazione ADM.
 - Se VST MultiPanner è utilizzato come plug-in in insert, la modalità **Object Mode** non è disponibile.
-

Pulsanti per la limitazione dei movimenti

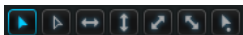

Consentono di limitare il movimento su un solo asse quando si sposta una sorgente sonora con il mouse.

NOTA

- Le limitazioni dei movimenti hanno effetto solamente sulla presentazione grafica all'interno delle due aree del panorama. Quindi, l'attivazione della funzione **Vertical Movements Only** limita i movimenti all'asse y nell'area **Top View** e all'asse z nell'area **Rear View**.
 - I pulsanti per la limitazione dei movimenti non hanno effetto sui controlli presenti nella sezione di posizionamento sotto l'area del panorama.
-

Reset Parameters

Fare **Alt/Opt**-clic su questo pulsante per riportare tutti i parametri del panner ai relativi valori predefiniti.

Indicatore del livello in ingresso

Visualizza il livello in ingresso per tutti i canali altoparlante. I valori numerici sopra gli indicatori mostrano i livelli di picco registrati per i canali.

Position Left/Right Channels Independently

Attivare questa opzione per regolare in maniera indipendente i canali di ingresso anteriori sinistro e destro mediante trascinamento.

Top View

Visualizza la stanza dall'alto e consente di posizionare la sorgente sonora mediante il trascinamento delle maniglie di panning.

Per eseguire un ingrandimento al di fuori dell'area del panorama, attivare l'opzione **Overview Mode**.

Pulsanti dei canali altoparlante

I pulsanti relativi agli altoparlanti intorno all'area del panorama rappresentano la configurazione di uscita. Questi pulsanti consentono di mettere in solo, in mute e di disabilitare i canali corrispondenti.

NOTA

Non è possibile automatizzare l'attivazione/disattivazione dello stato di Solo dei canali di uscita.

Indicatore del livello in uscita (OUT)

Visualizza il livello in uscita di tutti i canali altoparlante. I valori numerici sopra gli indicatori mostrano i livelli di picco registrati per i canali.

Left-Right Pan

Definisce la posizione del segnale sull'asse x.

Rear-Front Pan

Definisce la posizione del segnale sull'asse y.

Rotate Signal around Z-Axis

Ruota la sorgente sonora intorno alla relativa maniglia di posizionamento. Questa opzione è disponibile solamente per i segnali stereo e multicanale.

Orbit Center

Ruota la sorgente sonora, inclusi tutti i canali di ingresso e la maniglia di posizionamento, attorno al centro della stanza.

Fare clic su **Counter Shot** per ruotare la sorgente sonora esattamente di 180 gradi.

Radius

Imposta la distanza della sorgente sonora dal centro della stanza quando si utilizza il controllo **Orbit Center**.

Center Distribution

Distribuisce una parte o tutto il segnale centrale sugli altoparlanti anteriori sinistro e destro.

NOTA

Se il controllo **Front Divergence** è impostato al 100 %, il parametro **Center Distribution** non ha alcun effetto.

Front Divergence

Determina la curva di attenuazione utilizzata quando si posiziona la sorgente sonora sull'asse x anteriore.

Front/Rear Divergence

Determina la curva di attenuazione utilizzata quando si posiziona la sorgente sonora sull'asse y.

Rear Divergence

Determina la curva di attenuazione utilizzata quando si posiziona la sorgente sonora sull'asse x posteriore.

Signal Width

Definisce l'espansione della sorgente sonora sull'asse x.

NOTA

Questo parametro è disponibile solamente per i canali con una configurazione di uscita stereo o multicanale.

Signal Depth

Definisce l'espansione della sorgente sonora sull'asse y.

NOTA

Questo parametro è disponibile solamente per i canali con una configurazione di uscita multicanale.

LFE Level

Definisce la quantità di segnale che viene inviata al canale LFE (Low Frequency Effects).

- Se l'ingresso selezionato contiene già un canale LFE (configurazione x.1), esso viene inviato al **VST MultiPanner** e il parametro **LFE Level** viene usato per controllare il volume di questo canale.
- Se l'ingresso selezionato non contiene un canale LFE (configurazione x.0), tutti i canali di ingresso vengono distribuiti in maniera equa al canale LFE di uscita. In tal caso, è possibile utilizzare il parametro **LFE Level** per aumentare il volume di questo downmix.

NOTA

Il canale LFE viene usato come canale full range. Non viene quindi applicato alcun filtro passa-basso.

LINK CORRELATI

[Creazione e mixaggio di contenuti audio basati sugli oggetti](#) a pag. 840

[Finestra Authoring ADM](#) a pag. 851

[Modalità di limitazione dei movimenti](#) a pag. 825

[Modalità panoramica](#) a pag. 826

[Canali altoparlante in solo, in mute e disabilitati](#) a pag. 831

[Controlli di panorama](#) a pag. 827

[Controlli di rotazione e inclinazione](#) a pag. 827

[Controlli Orbit](#) a pag. 828

[Il controllo Center Distribution](#) a pag. 828

[Controlli di divergenza](#) a pag. 829

[Controlli della sezione Scale](#) a pag. 830

[Pannello del plug-in VST MultiPanner per le configurazioni dei canali in 3D](#) a pag. 819

[Pannello del plug-in VST MultiPanner in modalità 'Object Mode'](#) a pag. 857

[Pannello del plug-in VST MultiPanner in modalità Ambisonics](#) a pag. 860

Pannello del plug-in VST MultiPanner per le configurazioni dei canali in 3D

Il plug-in **VST MultiPanner** offre delle impostazioni supplementari e un'area del panorama in 3 dimensioni per i canali che sono assegnati a un bus di uscita o a un canale gruppo che hanno una configurazione dei canali in 3 dimensioni, come ad esempio la configurazione 7.1.2 Dolby Atmos.



NOTA

La modalità di processamento del panner viene determinata dall'assegnazione dei canali audio. Se un canale audio è assegnato a un bus di uscita o a un canale gruppo in formato 7.1.2, il panner opera in modalità bed 7.1.2. Se il canale è assegnato a un bus di uscita o a un canale gruppo in una configurazione dei canali 2D, le funzioni di panning 3D sono disabilitate.

- Per aprire il pannello del plug-in **VST MultiPanner** in una finestra separata, fare doppio-clic su una visualizzazione in miniatura di **VST MultiPanner** nell'**Inspector** o nella **MixConsole**.



Pannello del plug-in VST MultiPanner in Bed Mode con Renderer for Dolby Atmos selezionato come sistema di renderizzazione ADM

- Per visualizzare/nascondere le funzioni supplementari e l'area del panorama in 3D, fare clic su **Show/Hide Extended Display**  .

Pulsanti Elevation Pattern



Consentono di attivare/disattivare dei pattern predefiniti per il parametro dell'altezza. Se non sono attivi dei pattern dell'altezza, è possibile regolare manualmente il parametro **Bottom-Top Pan**.

Top View

Visualizza la stanza dall'alto. La posizione sull'asse z è rappresentata dalla dimensione delle maniglie di panning: più grande è la maniglia, maggiore è l'altezza a cui è posizionata la sorgente sonora nella stanza. Per regolare la posizione sull'asse z, fare clic con il pulsante centrale del mouse ed eseguire un trascinamento.

Rear View

Visualizza la stanza da dietro e consente di posizionare la sorgente sonora sugli assi x e z mediante trascinamento delle maniglie di panning. La posizione sull'asse y è rappresentata dalla dimensione delle maniglie di panning: più grande è la maniglia, più la sorgente sonora è posizionata vicino al retro della stanza. Per regolare la posizione sull'asse y, fare clic con il pulsante centrale del mouse ed eseguire un trascinamento.

Bottom-Top Pan

Definisce la posizione del segnale sull'asse z. Se si sposta questo controllo completamente verso destra, il suono viene trasmesso solamente dagli altoparlanti superiori.

Elevation On/Off

Attiva/disattiva il parametro dell'altezza.

NOTA

Con l'altezza disattivata, il parametro **Bottom-Top Pan** è impostato sul fondo della stanza, anche se sono presenti dei dati di automazione per la regolazione del panorama dal basso verso l'alto. Può essere automatizzato anche il parametro **Elevation On/Off**.

Tilt Signal around Y-Axis

Inclina la sorgente sonora intorno al proprio asse y. Questa opzione è disponibile solamente per i segnali stereo e multicanale.

Tilt Signal around X-Axis

Inclina la sorgente sonora intorno al proprio asse x. Questa opzione è disponibile solamente per i segnali stereo e multicanale.

Height Divergence

Consente di determinare la curva di attenuazione utilizzata quando si posizionano delle sorgenti sonore sull'asse z.

Signal Height

Determina l'espansione della sorgente sonora sull'asse z.

LINK CORRELATI

[Pannello del plug-in VST MultiPanner](#) a pag. 816

[Creazione e mixaggio di contenuti audio basati sugli oggetti](#) a pag. 840

[Pattern di altezza per il mixaggio in 3D](#) a pag. 830

[Leggi di ripartizione stereo per il mixaggio in 3D](#) a pag. 831

[Controlli di divergenza](#) a pag. 829

[Controlli della sezione Scale](#) a pag. 830

Viste in miniatura

Le viste in miniatura del **VST MultiPanner** nella **MixConsole**, all'interno della finestra **Configurazione dei canali** e nell'**Inspector**, consentono di eseguire delle regolazioni di base del panorama.

Mentre è necessario aprire il pannello del plug-in **VST MultiPanner** per accedere a tutte le funzioni di panning, è possibile eseguire le operazioni di base nelle seguenti aree del programma:

- Nella **MixConsole** e nella finestra **Configurazione dei canali**, in cima alla sezione dei fader è visualizzata una vista in miniatura del panner.

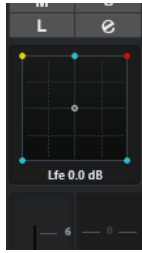

- Nella sezione **Surround Pan** dell'**Inspector** è visualizzata una vista in miniatura del panner.

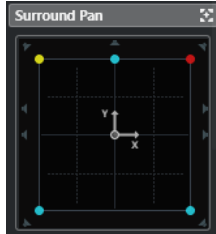

Nelle viste in miniatura sono disponibili le seguenti opzioni:

- Per spostare il segnale sorgente nel campo surround, fare clic e trascinamento.
- Nella vista in miniatura dell'**Inspector** è possibile anche mettere in solo, in mute e disabilitare i canali.

NOTA

In tutte le viste del panner in miniatura è possibile eseguire un posizionamento di maggior precisione tenendo premuto **Shift** mentre si sposta la sorgente sonora.

LINK CORRELATI

[Canali altoparlante in solo, in mute e disabilitati](#) a pag. 831

[Modalità di limitazione dei movimenti](#) a pag. 825

Controlli generali del plug-in

Bypassa effetto

Il controllo **Bypassa effetto**  che si trova in cima al pannello del plug-in consente di bypassare **VST MultiPanner**.



Si applicano le seguenti regole:

- Se le configurazioni di ingresso e di uscita sono identiche, i segnali in ingresso vengono assegnati direttamente ai canali di uscita.
- Se le configurazioni di ingresso e di uscita sono diverse tra loro, il panner tenta di assegnare i segnali in ingresso ai canali di uscita appropriati. Per illustrare ciò con un esempio, se si posiziona nel panorama un segnale stereo su una configurazione 5.1, vengono utilizzati gli altoparlanti anteriori sinistro e destro.

NOTA

Se si utilizza **VST MultiPanner** come effetto in insert, il pulsante **Bypassa effetto** funziona esattamente come per i plug-in audio.



Mute/Solo

I controlli **Mute**  e **Solo**  che si trovano in cima al pannello del plug-in sono identici ai controlli dei canali corrispondenti.

IMPORTANTE

Questi pulsanti non sono disponibili se **VST MultiPanner** viene usato come effetto in insert.

Letture/Scrittura

I comandi **Letture**  e **Scrittura**  che si trovano in cima alla finestra di **VST MultiPanner** consentono di applicare e registrare i dati di automazione. Se il panner viene utilizzato su un canale di uscita, questi pulsanti sono identici ai controlli dei canali corrispondenti. Se viene utilizzato come effetto in insert, i dati di automazione per questo insert vengono scritti separatamente.

LINK CORRELATI

[Bypassare gli effetti in insert](#) a pag. 541

[Solo e Mute](#) a pag. 460

[Parametri di automazione in VST MultiPanner](#) a pag. 823

Parametri di automazione in VST MultiPanner

La maggior parte dei parametri disponibili per il plug-in **VST MultiPanner** può essere automatizzata, esattamente come avviene con qualsiasi altro parametro dei canali o degli insert.

La registrazione dell'automazione per i controlli Orbit e per la modalità di posizionamento indipendente viene invece gestita in maniera differente. I dati di automazione relativi a questi parametri vengono scritti come combinazione del panning fronte-retro, sinistra-destra e del parametro **Rotate Signal**. Per la modalità di posizionamento indipendente viene aggiunto il parametro Scaling. Per questo motivo, la modifica dei dati di automazione esistenti è un'operazione complessa, poiché coinvolge la modifica di molti parametri diversi. Se un passaggio di automazione non soddisfa le proprie aspettative, si consiglia di ripartire da zero.

LINK CORRELATI

[Controlli Orbit](#) a pag. 828

[Modalità di limitazione dei movimenti](#) a pag. 825

[Scrittura dei dati di automazione](#) a pag. 874

Posizione della sorgente sonora

L'area del panorama del plug-in **VST MultiPanner** mostra la posizione della sorgente sonora e consente di spostarla.

Nell'area del panorama, la posizione virtuale della sorgente sonora è rappresentata da un cerchio. I canali anteriori sinistro e destro sono visualizzati in giallo e in rosso. Tutti gli altri canali di ingresso sono visualizzati in blu.

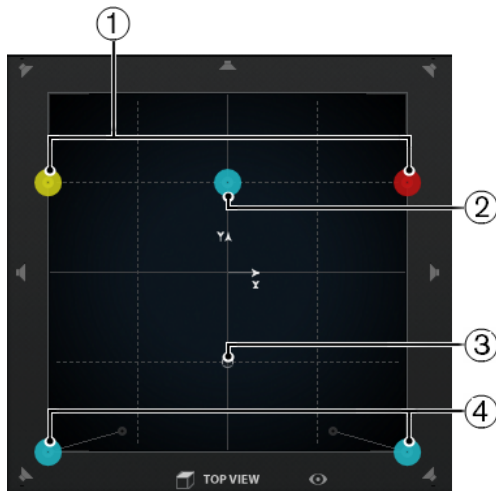

L'area del pan che visualizza una sorgente sonora 5.1

- 1 Canali anteriori sinistro e destro
- 2 Canale centrale
- 3 Posizione virtuale della sorgente sonora
- 4 Canali posteriori sinistro e destro

È possibile posizionare liberamente la sorgente sonora nella stanza, oltre che spostarla al di fuori dell'area del panorama. Questa funzionalità può essere utile per definire delle posizioni estreme nel panorama, come ad esempio il posizionamento completamente verso destra di tutti i canali. Per visualizzare la posizione al di fuori dell'area del panorama, attivare l'opzione **Overview Mode**.

NOTA

Se si lavora con dei canali mono, la sorgente sonora corrisponde al canale mono stesso.

LINK CORRELATI

[Posizionamento di una sorgente sonora nell'area del panorama](#) a pag. 824

[Modalità panoramica](#) a pag. 826

Posizionamento di una sorgente sonora nell'area del panorama

L'area del panorama del plug-in **VST MultiPanner** consente di utilizzare il mouse per il posizionamento della sorgente sonora.

PROCEDIMENTO

- Per posizionare la sorgente sonora, eseguire una delle seguenti operazioni:
 - Fare clic alla posizione esatta in cui si desidera posizionare la sorgente sonora.
 - Fare clic e trascinare la maniglia di posizionamento alla posizione esatta in cui si desidera posizionare la sorgente sonora.
-

LINK CORRELATI

[Posizione della sorgente sonora](#) a pag. 823

[Modalità di limitazione dei movimenti](#) a pag. 825

Modalità di limitazione dei movimenti

VST MultiPanner consente di limitare i movimenti all'interno dell'area del panorama. In tal modo è possibile spostare la sorgente sonora lungo uno specifico asse, ad esempio da in fondo a sinistra a in alto a destra.

Sono disponibili le seguenti modalità di posizionamento, con i relativi tasti modificatori:

Standard Positioning Mode



I movimenti del mouse non vengono limitati.

Fine-Scaled Positioning Mode



I movimenti del mouse vengono scalati per consentire di regolare con estrema precisione il posizionamento. Ciò risulta particolarmente utile ad esempio quando si regola il panning in uno dei display in miniatura.

Tasto modificatore: **Shift**

Horizontal Movements Only



I movimenti del mouse sono limitati in direzione orizzontale.

Tasto modificatore: **Ctrl/Cmd**

Vertical Movements Only



I movimenti del mouse sono limitati in direzione verticale.

Tasto modificatore: **Ctrl/Cmd - Shift**

Diagonal Movements - Bottom Left to Top Right



I movimenti del mouse sono limitati in diagonale, da in basso a sinistra a in alto a destra.

Tasto modificatore: **Alt/Opt**

Diagonal Movements - Bottom Right to Top Left



I movimenti del mouse sono limitati in diagonale, da in basso a destra a in alto a sinistra.

Tasto modificatore: **Alt/Opt - Shift**

Jump to Positioning Handle



In questa modalità, il puntatore del mouse salta immediatamente alla maniglia di posizionamento, anche se questa si trova al di fuori dell'area del panorama.

Tasto modificatore: **Ctrl/Cmd - Alt/Opt - Shift**

NOTA

Se l'opzione **Position Left/Right Channels Independently** è attivata, facendo clic in un punto qualsiasi nell'area del panorama il puntatore del mouse viene spostato alla maniglia di panning più vicina.

Position Left/Right Channels Independently



I movimenti del mouse sono limitati ai canali sinistro o destro.

IMPORTANTE

- Se l'opzione **Position Left/Right Channels Independently** è attivata, i dati di automazione vengono scritti per più parametri. A causa di ciò, si applicano delle regole di automazione specifiche.
- I dati di automazione per la modalità di posizionamento indipendente vengono sempre scritti per la sorgente sonora completa, non per i singoli canali. Di conseguenza, non è possibile ad esempio registrare l'automazione per un canale stereo e quindi aggiungere l'automazione per l'altro canale stereo in un passaggio successivo.

NOTA

I pulsanti per la limitazione dei movimenti non hanno effetto sui controlli presenti nella sezione Positioning in fondo alla finestra.

LINK CORRELATI

[Limitazione dei movimenti durante il trascinarsi della sorgente sonora](#) a pag. 826

Limitazione dei movimenti durante il trascinarsi della sorgente sonora

Quando si esegue il trascinarsi della sorgente sonora all'interno dell'area del panorama, vari tipi di modalità di restrizione consentono di limitare il movimento su un asse specifico, in modo da poter operare un posizionamento estremamente accurato.

PROCEDIMENTO

- Per limitare i movimenti all'interno dell'area del panorama, eseguire una delle seguenti operazioni:
 - Premere il tasto modificatore corrispondente. Il rispettivo pulsante di limitazione dei movimenti si illumina, a indicare che è attiva la relativa modalità.
Al rilascio del tasto modificatore si ritorna alla modalità **Standard Positioning Mode**.
 - Fare clic sul pulsante corrispondente per attivare in maniera permanente una modalità di posizionamento.
Per disattivare la modalità di posizionamento selezionata, fare clic su **Standard Positioning Mode** o su un altro pulsante per la limitazione dei movimenti.
-

LINK CORRELATI

[Modalità di limitazione dei movimenti](#) a pag. 825

Modalità panoramica

La **Modalità panoramica** consente di visualizzare i movimenti al di fuori dell'area del panorama. Le operazioni di panning vere e proprie vengono comunque eseguite nella visualizzazione standard.

Se la sorgente sonora è stata spostata al di fuori dell'area del panorama, la modalità **Overview Mode** consente di vedere dove si trovano la maniglia di posizionamento e le maniglie di panning. Una linea sottile collega queste posizioni teoriche con le relative posizioni acustiche effettive.

- Per attivare/disattivare la modalità panoramica, fare clic su **Overview Mode**  al di sotto dell'area del panorama.

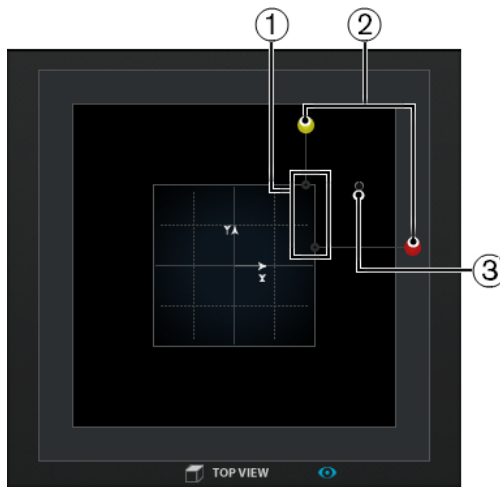

- 1 Le posizioni acustiche effettive dei canali sinistro e destro nell'area del panorama
- 2 Le posizioni teoriche delle maniglie del panning sinistra e destra al di fuori dell'area del panorama
- 3 La maniglia di posizionamento al di fuori dell'area del panorama

Controlli di panorama

I controlli **Left-Right Pan** e **Rear-Front Pan** consentono di posizionare nel panorama la sorgente sonora sull'asse x e sull'asse y. Per le configurazioni dei canali 3D, il controllo **Bottom-Top Pan** consente di posizionare nel panorama la sorgente sonora sull'asse z.



NOTA

I controlli per la regolazione del panorama non vengono influenzati dai pulsanti relativi alla limitazione del movimento.

LINK CORRELATI

[Modalità di limitazione dei movimenti](#) a pag. 825

Controlli di rotazione e inclinazione

Rotate Signal around Z-Axis consente di ruotare la sorgente sonora. Per le configurazioni dei canali 3D, i controlli **Tilt Signal around Y-Axis** e **Tilt Signal around X-Axis** consentono di inclinare la sorgente sonora intorno al proprio asse.



La rotazione e l'inclinazione della sorgente sonora sono operazioni utili se si lavora con degli stem surround pre-mixati. È possibile ruotare la sorgente sonora surround all'interno del campo surround del bus di uscita e utilizzare questa funzionalità per una scena in cui ad esempio la camera da presa esegue una rotazione.

Controlli Orbit

I controlli Orbit consentono di ruotare la sorgente sonora, inclusi tutti i canali di ingresso, intorno al centro del campo surround.



Orbit Center

Si tratta del controllo principale che consente di eseguire la rotazione. Può essere ad esempio utilizzato per una scena in cui una persona è in movimento ed è possibile udirne ancora i passi quando questa si trova dietro il pubblico.

Counter Shot

Questo pulsante consente di ruotare la sorgente sonora esattamente di 180°, in modo che tutte le posizioni nell'immagine surround cambino lato.

È possibile utilizzarlo per una scena ravvicinata caratterizzata da dei personaggi seduti uno di fronte all'altro e con molti controcampi. Tramite il pulsante **Counter Shot** è possibile ribaltare il campo surround ogni volta che la camera passa avanti e indietro tra la prospettiva A e la prospettiva B.

Radius

Se si utilizza il controllo **Orbit Center**, l'encoder **Radius** consente di controllare la distanza della sorgente sonora dal centro del campo surround senza modificare l'angolo.

IMPORTANTE

In termini di automazione, i controlli **Orbit Center**, **Counter Shot** e **Radius** non sono parametri indipendenti. Viene invece usata una combinazione di diversi parametri di automazione.

LINK CORRELATI

[Parametri di automazione in VST MultiPanner](#) a pag. 823

Il controllo Center Distribution

Il controllo **Center Distribution** distribuisce tutto il segnale centrale, o parte di esso, agli altoparlanti anteriori sinistro e destro.

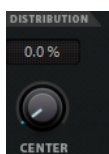

Se si posiziona il segnale centrale direttamente sull'altoparlante centrale e si imposta il parametro **Center Distribution** sullo 0%, si potrebbe generare un segnale troppo discreto. In questo caso è possibile aggiungere parte del segnale agli altoparlanti anteriori sinistro e destro

per ampliarlo. Aumentando il valore **Center Distribution** è possibile distribuire il segnale sui 3 altoparlanti. Con il valore impostato al 100%, la sorgente centrale viene fornita interamente dall'immagine fantasma creata dagli altoparlanti sinistro e destro.

Una linea in cima al campo surround indica la distanza fino alla quale viene aggiunto un segnale fantasma (phantom):

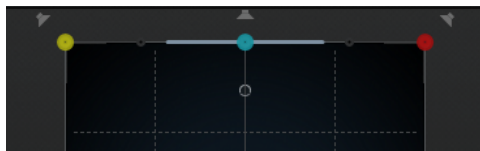

Se si posiziona il segnale sorgente all'interno di questo intervallo, esso viene inviato a tutti e 3 i canali.

Controlli di divergenza

I controlli **Front Divergence**, **Front/Rear Divergence** e **Rear Divergence** determinano le curve di attenuazione usate per posizionare le sorgenti sonore sull'asse x anteriore, sull'asse y anteriore/posteriore e sull'asse x posteriore. Per le configurazioni 3D dei canali, il controllo **Height Divergence** consente di determinare la curva di attenuazione quando si esegue il posizionamento sull'asse z.



Se tutti i controlli di divergenza sono impostati sullo 0%, posizionando una sorgente sonora su un altoparlante tutti gli altri altoparlanti vengono impostati al livello zero. Con valori più elevati, gli altri altoparlanti ricevono una percentuale della sorgente sonora.

Le linee orizzontali e verticali mostrano l'effetto della modifica delle impostazioni di divergenza:

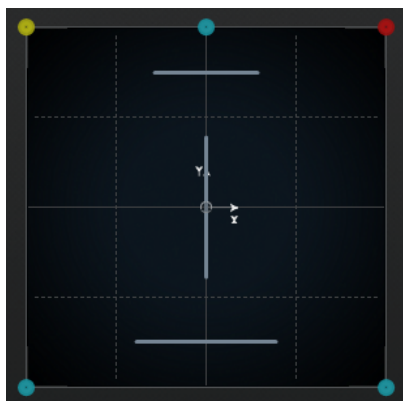

- Allo 0% una sorgente sonora in movimento è concentrata in un punto. È possibile utilizzare questa funzionalità per creare l'impressione che qualcosa stia avendo luogo esattamente di fronte allo spettatore.
- Al 100% una sorgente sonora in movimento è estremamente diffusa e difficile da localizzare. È possibile utilizzare questa funzionalità per creare l'impressione che qualcosa stia avendo luogo lontano dallo spettatore.

NOTA

- I parametri **Center Distribution** e **Front Divergence** sono combinati tra loro. Se **Front Divergence** è impostato al 100%, il parametro **Center Distribution** non ha alcun effetto.
 - L'impostazione del parametro **Height Divergence** non è visualizzata nelle aree relative al panorama.
-

Controlli della sezione Scale

I controlli della sezione **Scale** consentono di controllare l'espansione orizzontale (**Width**) e verticale (**Depth**) della sorgente sonora.

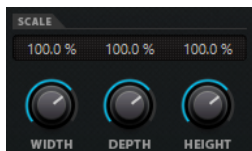

Questi controlli agiscono sulla percezione della spazialità e dell'ambiente, oltre che sulla sensazione di tracciabilità dei segnali.

- Un valore del 100% corrisponde all'ampiezza, alla profondità o all'altezza completa del campo surround.
- Se si riducono tutti i valori allo 0%, la distanza viene ridotta a zero e tutti i canali sorgente vengono centrati in un unico punto.

NOTA

Il parametro **Depth** è disponibile solamente per le configurazioni dotate di canali anteriori e posteriori. Il parametro **Height** è disponibile solamente per le configurazioni che includono dei canali superiori.

Pattern di altezza per il mixaggio in 3D

È possibile utilizzare i pattern di altezza per fare in modo che il parametro dell'altezza segua automaticamente una curva predefinita quando si posiziona un suono nell'area del panorama in 2D. Il pattern attivo è visualizzato nell'area del panorama **Rear View**.

- Per attivare/disattivare un pattern di altezza, fare clic su uno dei pulsanti relativi ai **Pattern di altezza**.

NOTA

Se non è attivato alcun pattern di altezza, il parametro **Bottom-Top Pan** può essere regolato manualmente.

Sono disponibili i seguenti pattern di altezza:

Wedge, Ceiling, Sphere

Questi pattern corrispondono alle modalità di altezza, così come definito da Dolby per l'autoring Dolby Atmos.

Cup, Tunnel, Half-Pipe

Questi pattern utilizzano la base della stanza in 3D.

NOTA

Con gli altoparlanti installati in uno spazio ridotto e gli altoparlanti laterali e superiori a una distanza ravvicinata l'uno dall'altro, la funzione potrebbe non avere l'effetto atteso.

Ridge

Questo pattern è simile all'opzione **Wedge** ma è più adatto solo per i bed mix 7.1.2 senza un object mix supplementare.

Regole di automazione per i pattern di altezza

- Un pattern di altezza attivo sovrascrive qualsiasi automazione relativa al parametro **Bottom-Top Pan**; l'automazione rimane comunque intatta.
- Se l'altezza è disattivata, il parametro **Bottom-Top Pan** è impostato sul fondo della stanza, anche se sono presenti dei dati di automazione per la regolazione del panorama dal basso verso l'alto. Può essere automatizzato anche lo stato del parametro **Elevation On/Off**.

Leggi di ripartizione stereo per il mixaggio in 3D

Quando un segnale audio si muove in una stanza ad un'altezza variabile, Cubase utilizza un complesso insieme di regole per il posizionamento nel panorama per garantire transizioni omogenee e senza interruzioni.

Si applicano le seguenti regole:

- Le leggi di ripartizione stereo causano una differenza tra la posizione grafica di una maniglia di panning e la posizione udibile della sorgente sonora. Se la posizione grafica della sorgente sonora differisce dalla posizione udibile, nell'area del panorama chiamata **Top View** la posizione udibile è visualizzata come un cerchio grigio, mentre la distanza tra le due posizioni è rappresentata da una linea grigia.

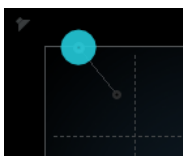

- Se si sposta il controllo **Bottom-Top Pan** completamente verso destra, il suono viene trasmesso solamente dagli altoparlanti superiori.

Canali altoparlante in solo, in mute e disabilitati

I pulsanti relativi agli altoparlanti intorno alle aree **Top View** e **Rear View** rappresentano la configurazione di uscita e consentono di disabilitare, mettere in solo o in mute i canali.

Altoparlante abilitato



Questo canale è abilitato.

Altoparlante disabilitato



Questo canale è disabilitato. Il relativo segnale viene distribuito agli altri canali.

Altoparlante in solo



Questo canale è in solo.

Altoparlante in mute



Questo canale è in mute.

Altoparlante disabilitato e in mute



Questo canale è disabilitato e in mute.

- Per disabilitare un canale, fare **Alt/Opt**-clic sul pulsante dell'altoparlante corrispondente. Di conseguenza, a quel canale non viene assegnato alcun flusso audio. Il segnale che verrebbe normalmente inviato a questo canale viene invece distribuito sugli altri canali. Per accertarsi che all'altoparlante centrale venga inviato solamente il parlato, è possibile ad esempio disabilitare i canali centrali per tutti gli stem di un mix per un film, eccetto lo stem dei dialoghi.

NOTA

Se il segnale di un canale disabilitato viene distribuito sugli altri canali, il livello di potenza rimane costante.

- Per mettere in solo un canale, fare clic sul pulsante dell'altoparlante corrispondente. Di conseguenza, si sentirà solamente il segnale inviato a questo canale, mentre tutti gli altri canali vengono silenziati (messi in mute). Questa modalità può essere utile per scopi di verifica, ad esempio per verificare se il segnale viene inviato al canale previsto.

NOTA

È possibile mettere in solo più canali contemporaneamente facendo clic sui pulsanti degli altoparlanti corrispondenti, uno dopo l'altro. Se si fa **Ctrl/Cmd**-clic su un pulsante di un altoparlante, solamente quel canale viene messo in solo. Tutti gli altri canali vengono messi in mute.

IMPORTANTE

Gli stati di Solo e Mute non possono essere automatizzati.

LINK CORRELATI

[Panning a potenza costante](#) a pag. 815

Controllo in remoto di VST MultiPanner

È possibile scegliere tra diverse periferiche per controllare in remoto il plug-in **VST MultiPanner**. Per controllare tutte le funzioni del panner, potrebbe essere necessario aggiornare il software della propria periferica.

Yamaha Nuage

Per controllare in remoto le funzioni di mixaggio in 3D di **VST MultiPanner** attraverso un sistema Nuage, installare «Tools for Nuage V1.8» o superiore.

Avid

I parametri di **VST MultiPanner** sono mappati sulle seguenti periferiche:

- System 5-MC
- S6

- Artist Series

Regolazione del panorama per mezzo di un joystick

È possibile utilizzare un joystick per controllare in remoto i parametri **Rear-Front Pan** e **Left-Right Pan** all'interno di **VST MultiPanner**.

PREREQUISITI

È stato collegato un joystick al proprio computer ed è stato riavviato Cubase.

PROCEDIMENTO

- Per posizionare la sorgente sonora nella stanza, premere il grilletto del joystick e muovere la levetta di controllo.

LINK CORRELATI

[Joystick](#) a pag. 974

Cambio del panner dei canali

VST MultiPanner è il plug-in di panner predefinito per i canali audio in Cubase. A seconda della configurazione dei canali, è anche possibile utilizzare altri plug-in di panner.

PROCEDIMENTO

- Nella **MixConsole**, nella finestra **Configurazione dei canali** o nell'**Inspector**, fare clic-destro sulla vista in miniatura del plug-in **VST MultiPanner** e selezionare un plug-in di panner dal sotto menu **Panner dei canali**.

LINK CORRELATI

[Viste in miniatura](#) a pag. 821

MixConvert V6

MixConvert V6 è un plug-in che consente di convertire una sorgente audio multicanale in un'altra destinazione multicanale. Questo plug-in viene usato principalmente per eseguire il downmix di un mix surround multicanale, da un particolare formato verso un altro formato che presenta un numero di canali inferiore (ad esempio da un mix surround 5.1 a un mix stereo).

MixConvert V6 può essere utilizzato come effetto in insert nella **MixConsole** analogamente a qualsiasi altro plug-in, ma con alcune funzioni aggiuntive.

Cubase inserisce automaticamente il plug-in **MixConvert V6** al posto di **VST MultiPanner** se il canale, ad esempio una traccia audio o un canale gruppo, viene assegnato a una destinazione con un numero inferiore di canali audio. **MixConvert V6** viene anche inserito al posto di qualsiasi panner cue send se la configurazione dei canali della destinazione è diversa rispetto a quella della sorgente.

NOTA

Esiste però un'eccezione a questo comportamento. Se un canale stereo viene inviato a una destinazione mono attraverso l'assegnazione del canale o di un cue send, viene inserito un normale panner stereo. Questo panner stereo tuttavia, controlla il bilanciamento dei canali sinistro e destro, una volta che questi vengono fusi nella destinazione mono. La

posizione centrale fonde entrambi i canali dello stesso quantitativo. Con il panning impostato completamente verso sinistra, si sentirà solamente il canale sinistro, e viceversa.

La tabella che segue offre una panoramica di quale plug-in viene utilizzato in una specifica configurazione:

Tracce mono

Destinazione di assegnazione	Opzioni per il posizionamento nel panorama surround
Mono	n.d.
Stereo	Mono - Panner standard
Surround	VST MultiPanner MixConvert V6
3D	VST MultiPanner MixConvert V6

Tracce stereo

Destinazione di assegnazione	Opzioni per il posizionamento nel panorama surround
Mono	Stereo - Panner standard
Stereo	Stereo - Balance Panner Stereo - Combined Panner
Surround	VST MultiPanner MixConvert V6
3D	VST MultiPanner MixConvert V6

Tracce surround

Destinazione di assegnazione	Opzioni per il posizionamento nel panorama surround
Mono	MixConvert V6
Stereo	MixConvert V6

Destinazione di assegnazione	Opzioni per il posizionamento nel panorama surround
Surround	VST MultiPanner MixConvert V6
Surround con un'ampiezza dei canali più ampia	VST MultiPanner MixConvert V6
Surround con un'ampiezza dei canali più ridotta	MixConvert V6
3D	VST MultiPanner MixConvert V6

Tracce 3D

Destinazione di assegnazione	Opzioni per il posizionamento nel panorama surround
Mono	MixConvert V6
Stereo	MixConvert V6
Surround	MixConvert V6
Surround con un'ampiezza dei canali più ampia	MixConvert V6
Surround con un'ampiezza dei canali più ridotta	MixConvert V6
3D	VST MultiPanner MixConvert V6

È possibile selezionare l'opzione di panning surround dal menu contestuale della vista del panner in miniatura all'interno della **MixConsole**, nella finestra **Configurazione dei canali** o nell'**Inspector**.

LINK CORRELATI

[Pannello del plug-in MixConvert V6](#) a pag. 835

[VST MultiPanner](#) a pag. 815

[Configurazioni dei canali di ingresso e uscita](#) a pag. 837

[Viste in miniatura](#) a pag. 821

Pannello del plug-in MixConvert V6

Il pannello del plug-in **MixConvert V6** consente di impostare i livelli dei canali surround e di mettere in solo o in mute i canali di ingresso e uscita.

- Per visualizzare/nascondere le sezioni **Input** o **Output**, fare clic sui pulsanti freccia corrispondenti.



Il pannello del plug-in è diviso in tre sezioni: la sezione **Input**, la sezione **Output** e la sezione centrale. Le sezioni **Input** e **Output** sono nascoste per impostazione predefinita.

Sezione Input

Visualizza tutti i canali di ingresso e consente di metterli in solo o in mute.

Sezione Output

Visualizza tutti i canali di uscita e consente di metterli in solo o in mute.

La sezione centrale contiene i parametri principali del plug-in, oltre ai pulsanti per mettere in solo diversi canali altoparlante in un unico passaggio.

Input Channel Configuration

Visualizza la configurazione dei canali di ingresso.

Output Channel Configuration/Select Output Channel Configuration

Visualizza la configurazione dei canali di uscita.

Se **MixConvert V6** è utilizzato come effetto in insert, il menu a tendina consente di impostare la configurazione dei canali di uscita.

Pulsanti Solo

Consentono di mettere in solo tutti i canali anteriori, il canale LFE o tutti i canali surround nel riquadro di visualizzazione della configurazione di ingresso o uscita. Tutti gli altri canali vengono messi in mute.

Ascolta i canali in solo sul canale centrale

Assegna tutti i canali in solo al canale centrale. Se non è presente un canale centrale, il segnale dei canali in solo viene distribuito equamente agli altoparlanti sinistro e destro.

Ascolta i canali surround sui canali anteriori

Consente di mettere in solo tutti i canali surround, inclusi i canali laterali, e li assegna (o esegue un downmix) agli altoparlanti anteriori.

Center Level

Imposta il livello del canale anteriore centrale.

LFE Fader Level

Consente di impostare il livello del canale LFE.

Surround Level

Consente di impostare il livello dei canali surround. Non è possibile regolare il livello dei singoli canali surround.

Side Level

Consente di impostare il livello dei canali laterali. Non è possibile regolare il livello dei singoli canali laterali.

Top Level

Consente di impostare il livello dei canali superiori. Non è possibile regolare il livello dei singoli canali superiori.

Global Gain Level

Consente di impostare il livello di tutti i canali di uscita.

Activate/Deactivate Low-Pass Filter

Attiva/Disattiva il filtro passa-basso che viene applicato al canale LFE.

Activate/Deactivate Lt/Rt Matrix Encoding

Attiva/disattiva la codifica a matrice Lt/Rt quando si esegue un downmix di un segnale 5.1 verso il formato stereo. Se questa opzione è attivata, i canali surround sono codificati a matrice sui canali L/R, in conformità con le specifiche Dolby Pro Logic II.

Apply 90 Degree Phase Shift to Surround Channels consente di applicare uno spostamento di fase aggiuntivo di 90° ai canali surround prima di codificarli con i segnali del canale anteriore.

NOTA

- Le opzioni **Activate/Deactivate Lt/Rt Matrix Encoding** e **Apply 90 Degree Phase Shift to Surround Channels** sono disponibili solamente per i canali 5.1 assegnati a un bus stereo.
- La piena conformità con lo standard Dolby Pro Logic II richiede la codifica Lt/Rt con uno spostamento di fase di 90° dei canali surround.
- L'attivazione della codifica Lt/Rt imposta automaticamente il livello **Surround** su -1,2 dB, secondo le specifiche Dolby Pro Logic II. È comunque possibile modificare questo valore manualmente.
- L'applicazione dello spostamento di fase introduce una latenza di 512 campioni.

Reset Parameters

Fare **Alt/Opt**-clic su questo pulsante per riportare tutti i parametri del panner ai relativi valori predefiniti.

LINK CORRELATI

[Configurazioni dei canali di ingresso e uscita](#) a pag. 837

Configurazioni dei canali di ingresso e uscita

La configurazione dei canali di ingresso è determinata dall'ampiezza del canale della traccia, del gruppo o del bus di uscita sul quale è inserito **MixConvert V6**. La configurazione dei canali di uscita dipende dal fatto che sia o meno utilizzato il plug-in **MixConvert V6**.

- Se **MixConvert V6** sostituisce il panner, la configurazione di uscita è determinata dalla destinazione del canale o della mandata cue.

- Se **MixConvert V6** è utilizzato come effetto in insert, la configurazione di uscita può essere modificata tramite il menu a tendina **Select Output Channel Configuration**. È possibile selezionare una qualsiasi configurazione dalla specifica VST 3 contenente gli altoparlanti che sono presenti anche nella configurazione di ingresso.

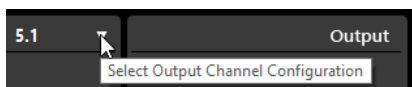

NOTA

La configurazione di uscita può essere modificata anche caricando un preset.

Mettere in solo i canali

Per mettere in solo o in mute i canali è possibile fare clic sulle icone altoparlante nei display dei canali di ingresso e di uscita o sui pulsanti Solo dei canali nella sezione centrale.

Mettendo in solo un canale di ingresso è possibile apprezzare l'influenza che questo ha sul downmix. Mettendo in solo un canale di uscita è possibile ascoltare solamente quel canale nel downmix.

Per mettere in solo i canali, eseguire una delle seguenti operazioni:

- Per mettere in solo un canale, fare clic sull'icona altoparlante corrispondente.
È possibile mettere in solo più canali contemporaneamente. Tutti gli altri canali vengono messi in mute.
Per disattivare lo stato di solo di un canale, fare nuovamente clic sull'icona altoparlante corrispondente.
- Per mettere in solo un singolo canale, fare **Ctrl/Cmd**-clic sull'icona altoparlante corrispondente.
- Per mettere in solo tutti i canali anteriori, tutti i canali surround, tutti i canali laterali o tutti i canali superiori, fare clic sul pulsante corrispondente nella sezione centrale.
- Per mettere in solo il canale LFE, fare clic sull'icona reticolo corrispondente al centro del display dei canali.

NOTA

In alternativa, fare clic sul pulsante **Solo Input/Output LFE Channel** nella sezione centrale.

- Per mettere in mute un canale, fare **Shift**-clic sull'icona altoparlante corrispondente.

LINK CORRELATI

[Pannello del plug-in MixConvert V6](#) a pag. 835

Regole di downmix in 3D di MixConvert

La funzione di downmix in Cubase supporta il mixaggio in 3D basato sui canali. Se il mix della **Control Room** è diverso dal bus di uscita del mix principale o se il segnale è assegnato a un bus di uscita con un numero di canali inferiore, il segnale viene convertito automaticamente per mezzo del plug-in **MixConvert V6**.

Il plug-in **MixConvert V6** consente di mettere in solo o in mute i canali superiori e laterali e di modificarne il livello.

Per il mixaggio in 3D in formato Dolby Atmos si applicano le seguenti regole di downmix:

- Se un mix 9.1 viene convertito in un mix 7.1, i segnali del canale superiore vengono attenuati di 1,5 dB e vengono aggiunti ai segnali del canale laterale.

LINK CORRELATI

[Creazione e mixaggio di contenuti audio basati sugli oggetti](#) a pag. 840

Esportazione dei mix surround

Cubase consente di esportare un mix surround utilizzando la funzione **Esporta mixdown audio**.

Quando si lavora con una configurazione surround, sono disponibili le seguenti opzioni di esportazione:

- Separazione dei canali, ottenendo cioè un file audio mono per ciascun canale surround.
- Esportazione in formato interlacciato, ottenendo cioè un singolo file audio multicanale, ad esempio un file 5.1 contenente tutti e 6 i canali surround.

LINK CORRELATI

[Esportazione di un mixdown audio](#) a pag. 1360

[File Wave](#) a pag. 1377

Oggetti audio in Cubase

Cubase fornisce una suite completa di strumenti per la creazione, la registrazione, il mixaggio e la riproduzione di contenuti audio basati sugli oggetti per Dolby Atmos™ che utilizza la specifica Audio Definition Model (ADM).

L'audio basato su oggetti consiste generalmente di due parti: un flusso audio puro che viene inviato direttamente a un sistema di renderizzazione e dei metadati separati che forniscono al sistema di renderizzazione le informazioni su come riprodurre l'audio su un sistema di riproduzione dedicato. Questo può essere costituito da una sala cinematografica, da un setup di home entertainment o di gaming, oppure da un sistema di diffusione sonora per uno spettacolo dal vivo.

In studio, un mix con audio basato su oggetti viene solitamente monitorato attraverso un sistema di renderizzazione che corrisponde a quello utilizzato dal dispositivo finale del cliente.

Gli oggetti sono accompagnati da metadati statici e dinamici per la riproduzione. I metadati statici includono le impostazioni per il trimming audio e il downmix per la riproduzione attraverso delle configurazioni di altoparlanti dedicate o le impostazioni per la riproduzione binaurale. Le informazioni di panning per il flusso audio vengono fornite sotto forma di metadati dinamici. Quando vengono esportati su un file ADM, in questo file sono salvati separatamente anche il flusso audio e i metadati.

Gli oggetti ricevono gli ID degli oggetti, automaticamente o manualmente. Questi ID determinano la porta di ingresso del sistema di renderizzazione alla quale viene inviato il flusso audio.

Quando si lavora con l'audio basato su oggetti in Cubase, tenere in considerazione le relative caratteristiche seguenti, che differiscono dall'audio basato sui canali:

- In Cubase, gli oggetti possono essere considerati come istanze logiche nella struttura degli oggetti. Di conseguenza, qualsiasi traccia audio, gruppo o VST può diventare un oggetto, selezionando la traccia come traccia sorgente per un oggetto nella struttura degli oggetti. Per fare ciò, accedere alla finestra **Authoring ADM**. Come traccia sorgente è possibile

selezionare qualsiasi traccia che utilizza il plug-in **VST MultiPanner** come panner del canale. In tal modo, il **VST MultiPanner** corrispondente viene impostato in modalità **Object Mode**.

- I dati di panning per gli oggetti vengono inviati o salvati separatamente come metadati dinamici e utilizzati solamente quando si esegue la riproduzione attraverso un sistema di renderizzazione. Di conseguenza, gli oggetti non vengono sommati e riprodotti attraverso il canale **Main mix**. Per i contenuti Dolby Atmos, è possibile utilizzare il plug-in di renderizzazione interno corrispondente, il quale consente di monitorare un mix basato su oggetti all'interno di Cubase.
- Il flusso audio degli oggetti viene assegnato automaticamente al bus degli oggetti attraverso lo slot 8 delle mandate. Per i canali che sono in modalità oggetti, si raccomanda di non utilizzare lo slot 8 delle mandate per altri scopi.
- Gli oggetti sono generalmente in formato mono, ma in Cubase è possibile anche creare oggetti multipli. Se si esportano degli oggetti multipli in un file ADM o se si esegue la riproduzione attraverso un sistema di renderizzazione esterno, questi vengono suddivisi in un numero corrispondente di oggetti mono, contenenti i relativi metadati del panning.

Cubase supporta la creazione e l'esportazione di file Audio Definition Model (ADM) in formato Broadcast Wave Format (BWF) con contenuti Dolby Atmos. I progetti Dolby Atmos possono contenere un singolo bed e fino a 128 oggetti.

Il processo di authoring ADM in Cubase coinvolge le seguenti funzionalità e funzioni:

- La finestra **Authoring ADM** consente di definire e modificare la struttura degli oggetti, mediante l'aggiunta e la configurazione di oggetti e bed.
- Il plug-in **Renderer for Dolby Atmos** costituisce un sistema di renderizzazione interno che consente di monitorare i progetti Dolby Atmos con un massimo di 128 oggetti, senza l'utilizzo di un sistema di renderizzazione esterno.
- La finestra di dialogo **External Dolby Atmos Renderer Setup** consente di stabilire una connessione con un'applicazione esterna Dolby Atmos Renderer. In questa finestra di dialogo, è possibile definire gli oggetti audio mediante la mappatura delle uscite audio sugli ID degli oggetti. Le uscite audio mappate che sono collegate ai bus di uscita nella finestra **Connessioni audio** operano da bus degli oggetti.
- Il plug-in **VST MultiPanner** consente di regolare il panning in 3D per i bed mix basati sui canali in modalità **Bed Mode** e per i mix basati sugli oggetti con un massimo di 118 oggetti in modalità **Object Mode**.

LINK CORRELATI

[Creazione e mixaggio di contenuti audio basati sugli oggetti](#) a pag. 840

[Pannello del plug-in Renderer for Dolby Atmos](#) a pag. 848

[Mix basati sugli oggetti con VST MultiPanner](#) a pag. 856

[Pannello del plug-in VST MultiPanner in modalità 'Object Mode'](#) a pag. 857

Creazione e mixaggio di contenuti audio basati sugli oggetti

Cubase consente di creare e mixare contenuti audio totalmente conformi per lo standard Dolby Atmos e di creare file ADM.

È possibile creare file ADM in formato Broadcast Wave (BWF) con audio basato su oggetti e bed basati sui canali per la riproduzione tramite applicazioni o dispositivi di rendering esterni.

Cubase supporta la creazione e l'esportazione di file Audio Definition Model (ADM) con contenuti Dolby Atmos. I progetti Dolby Atmos possono contenere un singolo bed e fino a 128 oggetti.

Generalmente, si consiglia di avviare un nuovo progetto ADM creando una traccia gruppo con una configurazione dei canali surround come bed. Prima di tutto, assegnare le tracce che si

intende utilizzare come tracce sorgente a questa traccia gruppo. Ciò garantisce che queste tracce utilizzino **VST MultiPanner** come panner del canale. Questa assegnazione dei segnali viene modificata in automatico quando si definiscono i bed e gli oggetti nella finestra **Authoring ADM**.

Tutti gli oggetti audio nella struttura di oggetti (bed e oggetti audio) necessitano di una traccia sorgente che invii un segnale audio. Qualsiasi traccia audio, gruppo o instrument nel progetto può operare da traccia sorgente per gli oggetti audio. Se una traccia è selezionata come traccia sorgente, il rispettivo panner del canale **VST MultiPanner** viene impostato in modalità 'Object Mode' e il relativo segnale audio viene automaticamente riassegnato dal bed al sistema di renderizzazione.

LINK CORRELATI

[Oggetti audio in Cubase](#) a pag. 839

[Finestra Authoring ADM](#) a pag. 851

[File ADM](#) a pag. 1436

[Authoring Dolby Atmos](#) a pag. 841

[Pannello del plug-in Renderer for Dolby Atmos](#) a pag. 848

[Mix basati sugli oggetti con VST MultiPanner](#) a pag. 856

Authoring Dolby Atmos

Sistema di renderizzazione interno

Se si utilizza il plug-in interno **Renderer for Dolby Atmos**, selezionando le tracce sorgente per i bed e gli oggetti nella finestra **Authoring ADM**, l'audio viene automaticamente assegnato attraverso il plug-in di renderizzazione via side-chain.

Quando si utilizza il plug-in **Renderer for Dolby Atmos**, si applica quanto segue:

- Il plug-in andrebbe generalmente inserito nel canale di uscita del **Main mix**. Sono supportate le seguenti configurazioni dei canali di uscita: 2.0, 5.1, 5.1.4, 7.1 e 7.1.4. La configurazione dei canali del **Main Mix** dovrebbe generalmente corrispondere alla configurazione degli altoparlanti del sistema di monitoraggio.

NOTA

Si consiglia di attivare la funzione di annullamento dello stato di solo nel canale del **Main mix**. Questo evita che il main mix venga inavvertitamente silenziato quando si mettono in solo i canali nel progetto.

Se è stata attivata la **Control Room**, è possibile utilizzare in alternativa **Renderer for Dolby Atmos** come plug-in in insert nella sezione **Principale**. In tal caso, non è tuttavia possibile utilizzare **Renderer for Dolby Atmos** per l'esportazione di un downmix basato sui canali del proprio mix Dolby Atmos tramite la finestra di dialogo **Esporta mixdown audio**.

- Per l'utilizzo del plug-in **Renderer for Dolby Atmos** è necessario un bus di uscita multicanale nel progetto. Se si utilizza un main mix stereo, è necessario aggiungere almeno un bus di uscita multicanale supplementare per rendere **VST MultiPanner** disponibile come panner dei canali.
- È possibile utilizzare una sola istanza del plug-in **Renderer for Dolby Atmos** nel progetto.
- La frequenza di campionamento del progetto deve essere impostata a 48 kHz.
- La dimensione del buffer ASIO deve essere impostata su 512 campioni.
- Il plug-in supporta le seguenti configurazioni dei canali per i bed: 2.0, 3.0, 5.0, 5.1, 7.0, 7.1, 7.0.2 e 7.1.2.

- Quando si definiscono i bed e gli oggetti nella finestra **Authoring ADM**, gli ID degli oggetti vengono assegnati automaticamente.

NOTA

Si consiglia di utilizzare l'**Assistente di configurazione per Dolby Atmos** per configurare un progetto totalmente conforme con le specifiche Dolby Atmos®.

LINK CORRELATI

[Finestra Authoring ADM](#) a pag. 851

[Pannello del plug-in Renderer for Dolby Atmos](#) a pag. 848

[Configurazione del bus di uscita predefinito \(main mix\)](#) a pag. 42

[Requisiti per i bed nei mix Dolby Atmos](#) a pag. 842

[Pannello del plug-in VST MultiPanner in modalità 'Object Mode'](#) a pag. 857

[Assistente di configurazione per Dolby Atmos](#) a pag. 844

[Configurazione di un progetto Dolby Atmos utilizzando l'assistente di configurazione](#) a pag. 842

[Configurazione manuale di un progetto Dolby Atmos](#) a pag. 845

Requisiti per i bed nei mix Dolby Atmos

Per i bed basati sui canali nei mix Dolby Atmos, è necessario rispettare diversi requisiti relativi alle configurazioni dei canali e alle assegnazioni.

I bed sono di fatto dei sub-mix basati sui canali, paragonabili agli stem. Quando si esegue un mixaggio per un bed audio Dolby Atmos utilizzando il plug-in interno **Renderer for Dolby Atmos**, si applica quanto segue:

- Si consiglia di utilizzare le tracce gruppo per il bed. È possibile assegnare successivamente dei canali mono, stereo, o surround al gruppo di bed.

NOTA

- Se una traccia è assegnata a un bed in formato 3D, il relativo panner dei canali **VST MultiPanner** offre una serie di impostazioni e parametri supplementari per il mixaggio in 3D.
 - I progetti provenienti da Nuendo possono contenere più di un bed. Se si aprono questi progetti in Cubase Pro, solo il primo bed viene aggiunto alla configurazione ADM nella finestra **Authoring ADM**.
-
- Le seguenti configurazioni dei canali per i bed sono supportate dal plug-in interno **Renderer for Dolby Atmos** e dall'applicazione Dolby Atmos Renderer esterna: 2.0, 3.0, 5.0, 5.1, 7.0, 7.1, 7.0.2 e 7.1.2.
 - I plug-in che sono utilizzati in un bus o in un canale gruppo 3D devono supportare un numero di canali corrispondente.

LINK CORRELATI

[Pannello del plug-in Renderer for Dolby Atmos](#) a pag. 848

[Pannello del plug-in VST MultiPanner per le configurazioni dei canali in 3D](#) a pag. 819

[Regole di downmix in 3D di MixConvert](#) a pag. 838

[Finestra Authoring ADM](#) a pag. 851

[Configurazioni dei canali surround](#) a pag. 810

Configurazione di un progetto Dolby Atmos utilizzando l'assistente di configurazione

L'utilizzo dell'**Assistente di configurazione per Dolby Atmos** rappresenta un modo semplice per configurare un progetto totalmente conforme con le specifiche Dolby Atmos®.

PREREQUISITI

- Il sistema audio è impostato su una dimensione del buffer ASIO pari a 512 campioni e su una frequenza di campionamento di 48 kHz.
- Le tracce audio che si intende utilizzare come oggetti nel progetto Dolby Atmos vengono assegnate al canale di mixaggio principale.

PROCEDIMENTO

1. Nella finestra **Authoring ADM**, selezionare **Dolby Atmos** dal menu a tendina **Formato**.
2. Fare clic su **Assistente di configurazione**.
Si apre la finestra di dialogo **Assistente di configurazione per Dolby Atmos**. Il LED nella sezione **Impostazioni audio** si accende in verde, a indicare una corretta configurazione della frequenza di campionamento.
3. Nella sezione **Sistema di renderizzazione**, selezionare una configurazione dei canali del sistema di renderizzazione dal menu a tendina **Configurazione del canale di mixaggio principale** e attivare **Aggiungi un canale di mixaggio principale con il sistema di renderizzazione**.
4. Nella sezione **Bed**, selezionare una configurazione dei canali per il bed dal menu a tendina **Configurazione dei canali del bed** e attivare **Aggiungi bed** e **Assegna tutte le tracce al canale del bed**.
5. Fare clic su **OK**.

RISULTATO

- Un canale del mix principale chiamato **Renderer** che utilizza il plug-in **Renderer for Dolby Atmos** come insert viene aggiunto al progetto.
- Nel canale del main mix è attivata la funzione Annulla solo. Questo evita che il main mix venga inavvertitamente silenziato quando si mettono in solo i canali nel progetto.
- Un canale gruppo chiamato **Standard Bed** viene aggiunto al progetto e utilizzato come traccia sorgente per il bed che viene aggiunto alla struttura degli oggetti del progetto Dolby Atmos.

NOTA

Se la propria struttura degli oggetti conteneva già un bed, questo viene sostituito dal bed **Standard Bed**.

- Tutte le tracce audio che erano precedentemente assegnate al canale del mix principale vengono adesso assegnate a questo canale gruppo del bed.

DOPO IL COMPLETAMENTO DI QUESTA OPERAZIONE

- Nella finestra **Authoring ADM** è possibile aggiungere altri oggetti audio alla struttura degli oggetti del proprio progetto.

NOTA

Per l'aggiunta degli oggetti, si consiglia di selezionare le rispettive tracce sorgente nella **Finestra progetto** e quindi selezionare **Crea degli oggetti dalle tracce selezionate** dal menu a tendina **Funzioni**.

- È possibile specificare le impostazioni per il downmix e per il monitoraggio del progetto Dolby Atmos tramite il menu a tendina **Impostazioni** e il pannello del plug-in **Renderer for Dolby Atmos**.

LINK CORRELATI

[Assistente di configurazione per Dolby Atmos](#) a pag. 844

[Finestra Authoring ADM](#) a pag. 851

[Pannello del plug-in Renderer for Dolby Atmos](#) a pag. 848

Assistente di configurazione per Dolby Atmos

La finestra di dialogo **Assistente di configurazione per Dolby Atmos** è utile per configurare un progetto completamente conforme alle specifiche Dolby Atmos®, utilizzando un bus di uscita per il mix principale in una configurazione dei canali in 3D, aggiungendo il plug-in **Renderer for Dolby Atmos** per il monitoraggio e un canale gruppo per il bed.

- Per aprire la finestra di dialogo **Assistente di configurazione per Dolby Atmos**, fare clic su **Assistente di configurazione** nella finestra **Authoring ADM**.

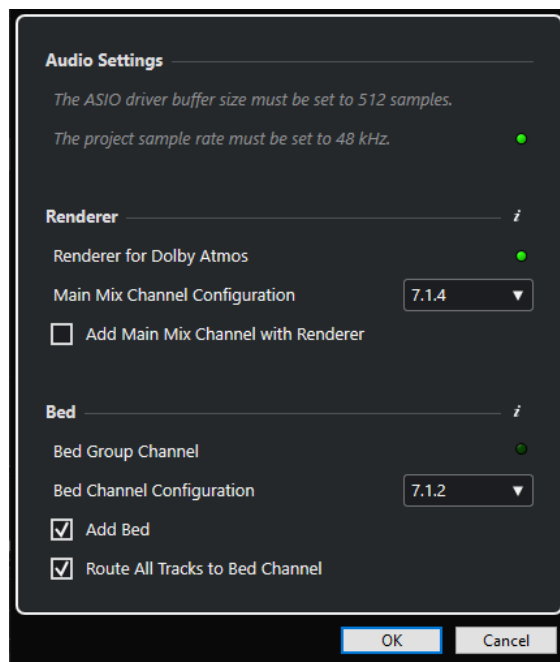

Sezione Impostazioni audio

Il plug-in **Renderer for Dolby Atmos** interno richiede una dimensione del buffer del driver ASIO di 512 campioni e una frequenza di campionamento del progetto di 48 kHz.

Un LED di colore verde indica che la frequenza di campionamento del progetto è correttamente configurata. Un LED rosso indica che è necessario regolare la frequenza di campionamento del progetto.

NOTA

È possibile regolare la dimensione del buffer del driver ASIO tramite la finestra di dialogo **Configurazione dello studio** e la frequenza di campionamento del progetto nella finestra di dialogo **Configurazione del progetto**.

Sezione Sistema di renderizzazione

Per il monitoraggio dei progetti Dolby Atmos è necessario un sistema di renderizzazione. Per questo scopo, l'assistente consente di configurare il sistema di renderizzazione interno **Renderer for Dolby Atmos**. Un LED verde indica che il plug-in **Renderer for Dolby Atmos** è già impostato correttamente.

Configurazione del canale di mixaggio principale

Consente di selezionare la configurazione dei canali del proprio setup di monitoraggio. L'assistente aggiunge un bus di uscita corrispondente come mix principale alle proprie connessioni audio.

Aggiungi un canale di mixaggio principale con il sistema di renderizzazione

Se questa opzione è attivata, l'assistente aggiunge un canale del mix principale chiamato **Renderer** che utilizza il plug-in **Renderer for Dolby Atmos** come insert.

Sezione Bed

Si consiglia di utilizzare un canale gruppo come bed che somma tutte le tracce audio del progetto per il sistema di renderizzazione. L'assistente consente di creare un canale gruppo per il bed e di assegnarvi tutte le tracce. Un LED verde indica che il proprio progetto contiene già un canale gruppo per il bed.

Configurazione dei canali del bed

Consente di impostare la configurazione dei canali del canale gruppo del bed.

Aggiungi bed

Se questa opzione è attivata, l'assistente aggiunge un canale gruppo chiamato **Standard Bed** al progetto e lo utilizza come traccia sorgente per il bed che viene aggiunto alla struttura degli oggetti del progetto Dolby Atmos.

Assegna tutte le tracce al canale del bed

Se questa opzione è attivata, l'assistente assegna tutte le tracce audio nel progetto che sono attualmente assegnate al canale del mix principale al nuovo canale gruppo del bed. Le tracce che vengono assegnate al bed possono essere definite come oggetti in un secondo momento.

NOTA

Se la struttura degli oggetti contiene già un bed, questo viene sostituito da un nuovo bed chiamato **Standard Bed**.

LINK CORRELATI

[Configurazione di un progetto Dolby Atmos utilizzando l'assistente di configurazione](#) a pag. 842

[Authoring Dolby Atmos](#) a pag. 841

[Pagina di configurazione dei driver ASIO](#) a pag. 24

[Finestra di dialogo Configurazione del progetto](#) a pag. 128

[Finestra Connessioni audio](#) a pag. 34

Configurazione manuale di un progetto Dolby Atmos

L'esempio che segue illustra come configurare manualmente un progetto Dolby Atmos contenente un bed 7.1.2 basato sui canali per la musica e gli effetti e 4 oggetti mono per i dialoghi. Il progetto utilizza il plug-in **Renderer for Dolby Atmos** come sistema di renderizzazione.

NOTA

In alternativa, è possibile utilizzare l'**Assistente di configurazione per Dolby Atmos** per configurare un progetto totalmente conforme con le specifiche Dolby Atmos®.

PREREQUISITI

- È stato creato un nuovo progetto.

- Il sistema audio è impostato su una dimensione del buffer ASIO pari a 512 campioni e su una frequenza di campionamento di 48 kHz.

PROCEDIMENTO

1. Nella finestra **Connessioni audio**, nella scheda **Uscite**, aggiungere un bus di uscita in una configurazione dei canali che corrisponde alla propria configurazione di altoparlanti come **Main mix** (mix principale).

NOTA

Il plug-in **Renderer for Dolby Atmos** supporta le seguenti configurazioni dei canali di uscita: 2.0, 5.1, 7.1, 5.1.4, 7.1.4 e 9.1.4.

2. Nel canale del main mix, aggiungere **Renderer for Dolby Atmos** come plug-in in insert.
3. Nella finestra **Authoring ADM**, selezionare **Dolby Atmos** dal menu a tendina **Formato**.
4. Nel canale del main mix, fare **Alt/Opt**-clic su **Solo** per disattivare la funzione di solo. Questo evita che il main mix venga inavvertitamente silenziato quando si mettono in solo i canali nel progetto.



5. Nella **Finestra progetto**, aggiungere una traccia gruppo chiamata **Bed** con una configurazione dei canali 7.1.2 e assegnarla al bus di uscita del main mix. Questo gruppo opera da bed nel progetto Dolby Atmos.
6. Assegnare tutte le tracce con musica o effetti che si intende utilizzare come audio del bed alla traccia gruppo **Bed**.
7. Aggiungere 4 tracce audio mono al progetto, rinominandole da **DIA 1** a **DIA 4**, e assegnarle alla traccia gruppo **Bed**.
8. Nella finestra **Authoring ADM**, fare clic su **Aggiungi bed**. Viene aggiunto un bed all'elenco degli oggetti audio.
9. Per questo bed, selezionare **Bed** come **Traccia sorgente**.
È stato adesso costituito un bed nella struttura degli oggetti del proprio progetto Dolby Atmos. Il segnale di questo bed viene automaticamente assegnato attraverso il plug-in **Renderer for Dolby Atmos** via side-chain.
10. Nel progetto, selezionare le tracce audio da **DIA 1** a **DIA 4**.
11. Nella finestra **Authoring ADM**, selezionare **Crea degli oggetti dalle tracce selezionate** dal menu a tendina **Funzioni**.

Quattro oggetti vengono aggiunti all'elenco degli oggetti audio e collegati automaticamente alle tracce sorgente corrispondenti.

RISULTATO

La struttura degli oggetti del progetto Dolby Atmos viene visualizzata nella finestra **Authoring ADM** come segue:

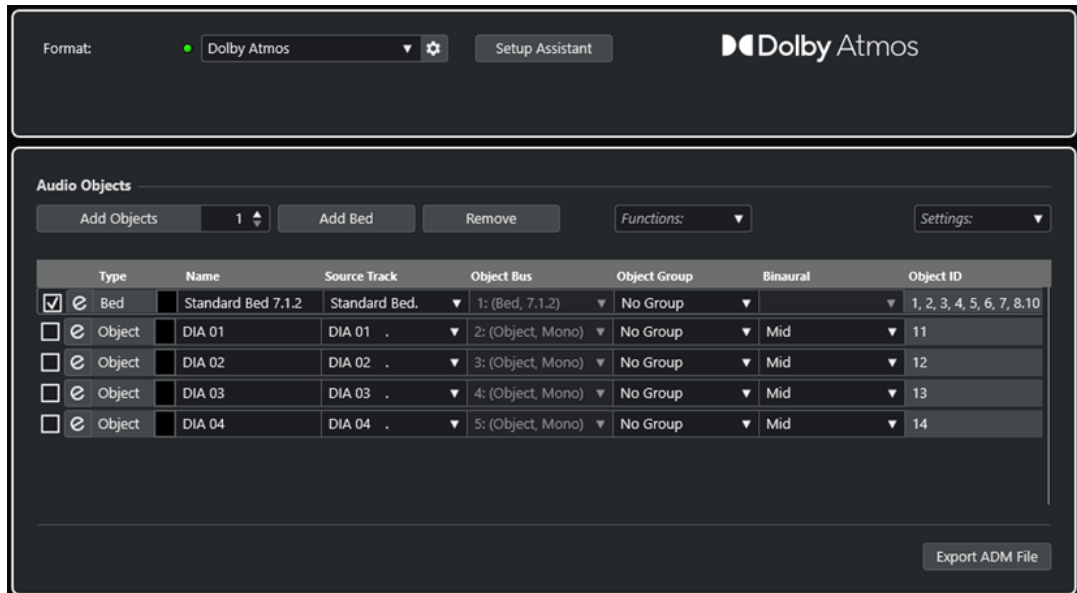

- Tutto l'audio che è assegnato alla traccia gruppo **Bed** opera da pre-mix per il bed 7.1.2.
- Le tracce mono da **DIA 1** a **DIA 4** sono diventate oggetti, utilizzando **VST MultiPanner** come panner dei canali in modalità **Object Mode**.
- Tutti gli elementi nella struttura degli oggetti, i bed e gli oggetti, hanno ricevuto automaticamente degli ID degli oggetti.
- In riproduzione, è possibile ascoltare il segnale in uscita del plug-in **Renderer for Dolby Atmos**.
- L'automazione del panorama di tutto l'audio basato su oggetti viene trasferito al sistema di renderizzazione sotto forma di metadati dinamici.

DOPO IL COMPLETAMENTO DI QUESTA OPERAZIONE

Aggiungere degli eventi audio alle tracce della musica, degli effetti e dei dialoghi, oltre che alle tracce sorgente degli oggetti, quindi creare il proprio mix Dolby Atmos utilizzando **VST MultiPanner** per il panning.

Una volta finalizzato il mix, è possibile fare clic su **Esporta un file ADM** nella finestra **Authoring ADM** per esportarlo come file ADM Broadcast Wave, includendo la struttura completa degli oggetti e tutta l'automazione del panning sotto forma di metadati dinamici.

LINK CORRELATI

- [Assistente di configurazione per Dolby Atmos](#) a pag. 844
- [Pannello del plug-in Renderer for Dolby Atmos](#) a pag. 848
- [Regolazione della dimensione del buffer](#) a pag. 1472
- [Finestra di dialogo Configurazione del progetto](#) a pag. 128
- [Finestra Connessioni audio](#) a pag. 34
- [Configurazione del bus di uscita predefinito \(main mix\)](#) a pag. 42
- [Cambio del panner dei canali](#) a pag. 833
- [Solo e Mute](#) a pag. 460
- [Finestra Authoring ADM](#) a pag. 851

[Mix basati sugli oggetti con VST MultiPanner](#) a pag. 856

[Pannello del plug-in VST MultiPanner in modalità 'Object Mode'](#) a pag. 857

[Esportazione di file ADM](#) a pag. 1437

Aggiunta di oggetti multipli

In Cubase è possibile creare degli oggetti multipli in aggiunta agli oggetti mono standard. Questo consente di inclinare e ruotare all'interno del campo surround Dolby Atmos dei segnali multicanale pre-posizionati nel panorama (ad esempio un background mix in formato 5.1).

PREREQUISITI

Sono state configurate delle assegnazioni valide e una struttura ADM per i contenuti Dolby Atmos, contenenti degli oggetti.

PROCEDIMENTO

1. Aggiungere una traccia stereo o multicanale.

NOTA

Le configurazioni dei canali con un canale LFE possono essere utilizzate come oggetti multipli. Tuttavia, i canali LFE non possono essere utilizzati come oggetti audio e vengono quindi ignorati quando si crea un bus degli oggetti. Ad esempio, se si utilizza un canale 5.1 come traccia sorgente, viene creato un bus degli oggetti 5.0.

2. Nella finestra **Authoring ADM**, aggiungere un oggetto e selezionare la traccia creata come traccia sorgente.

RISULTATO

- L'audio della traccia sorgente viene inviato all'oggetto, che opera adesso come oggetto multiplo. Ciascun canale della traccia sorgente presenta ora un singolo ID degli oggetti.

DOPO IL COMPLETAMENTO DI QUESTA OPERAZIONE

È possibile esportare oggetti multipli in un file ADM o riprodurre l'audio attraverso un sistema di renderizzazione esterno. In entrambi i casi, gli oggetti multipli vengono suddivisi in un numero corrispondente di oggetti mono contenenti i rispettivi metadati relativi al panning.

Pannello del plug-in Renderer for Dolby Atmos

Il plug-in **Renderer for Dolby Atmos** consente di eseguire il monitoraggio e il downmix del proprio mix Dolby Atmos.

- Per aprire il pannello del plug-in, selezionare **Dolby Atmos** dal menu a tendina **Formato** nella finestra **Authoring ADM**, quindi fare clic su **Configurazione del sistema di renderizzazione**.

NOTA

Affinché ciò funzioni, **Renderer for Dolby Atmos** deve essere utilizzato come plug-in in insert nel canale **Main mix**.



Sezione Trim e Downmix

Questa sezione consente di selezionare la configurazione dei canali del downmix e visualizza le impostazioni correnti del downmix, così come sono state ricevute dall'**Editor Trim e Downmix**.

Downmix

Imposta la configurazione dei canali del downmix.

Trim (Surround/Height)

Visualizza le impostazioni del livello per i canali surround e dell'altezza.

NOTA

É possibile regolare queste impostazioni nella finestra di dialogo **Editor Trim e Downmix**.

Balance (Overhead/Listener Plane)

Visualizza le impostazioni di bilanciamento per il piano overhead e il piano dell'ascoltatore.

NOTA

É possibile regolare queste impostazioni nella finestra di dialogo **Editor Trim e Downmix**.

Sezione Audio Objects

Questa sezione visualizza la mappatura degli ID degli oggetti sugli oggetti audio. Gli ID degli oggetti che sono mappati su un bed sono contornati da un quadrato. Gli ID degli oggetti che sono mappati sugli oggetti sono cerchiati. I segnali audio nelle tracce sorgente corrispondenti sono indicati da un LED del livello.

Il pulsante **Mute** consente di mettere in mute tutti i bed, tutti gli oggetti, o tutti i bed e gli oggetti contemporaneamente.

Sezione Renderer Output Level

Questa sezione mostra il livello in uscita del sistema di renderizzazione per tutti i canali e consente di misurare il volume del segnale audio.

Loudness Measurement On/Off

Attiva/disattiva la misurazione dell'intensità acustica.

Short-Term

Visualizza il valore massimo di tutti i valori di intensità acustica a breve termine, basato su una finestra temporale di 3 s. La misurazione è senza gate.

Momentary

Visualizza il valore di intensità acustica momentanea e il valore massimo di tutti i valori di intensità acustica momentanea, su una base di una finestra temporale di 400 ms. La misurazione è senza gate.

Range

Visualizza l'intervallo dinamico dell'audio, misurato dall'inizio alla fine. Questo valore è utile per decidere la quantità di compressione dinamica da applicare.

Integrated

Visualizza l'intensità acustica media misurata dall'inizio alla fine.

Integrated Dial.

Mostra l'intensità acustica media dei soli dialoghi, misurata dall'inizio alla fine e la percentuale di parlato rilevata nell'audio.

True Peak

Visualizza il livello di picco reale dell'audio. Il livello di picco reale massimo consentito nelle produzioni audio è -1 dB.

Short-Term Loudness meter

Visualizza il valore di intensità acustica a breve termine, sulla base di una finestra temporale di 3 s.

Momentary Loudness meter

Visualizza il valore di intensità acustica momentanea su una base di una finestra temporale di 400 ms.

Reset on Start

Se questa opzione è attivata, tutti i valori di intensità acustica vengono reinizializzati all'avvio della riproduzione.

Hold on Stop

Se questa opzione è attivata, tutti i valori di intensità acustica vengono mantenuti fino all'arresto della riproduzione.

Indicatori del livello in uscita

Visualizza il livello in uscita del sistema di renderizzazione per tutti i canali.

Sezione Object View

Visualizza la posizione di tutti gli oggetti audio nella stanza.

LINK CORRELATI

[Editor Trim](#) e [Downmix](#) a pag. 853

Finestra Authoring ADM

Nella finestra **Authoring ADM** è possibile creare, modificare ed esportare la struttura degli oggetti del proprio progetto ADM. Può essere qui selezionato un sistema di renderizzazione e si ha accesso diretto a una serie di impostazioni collegate.

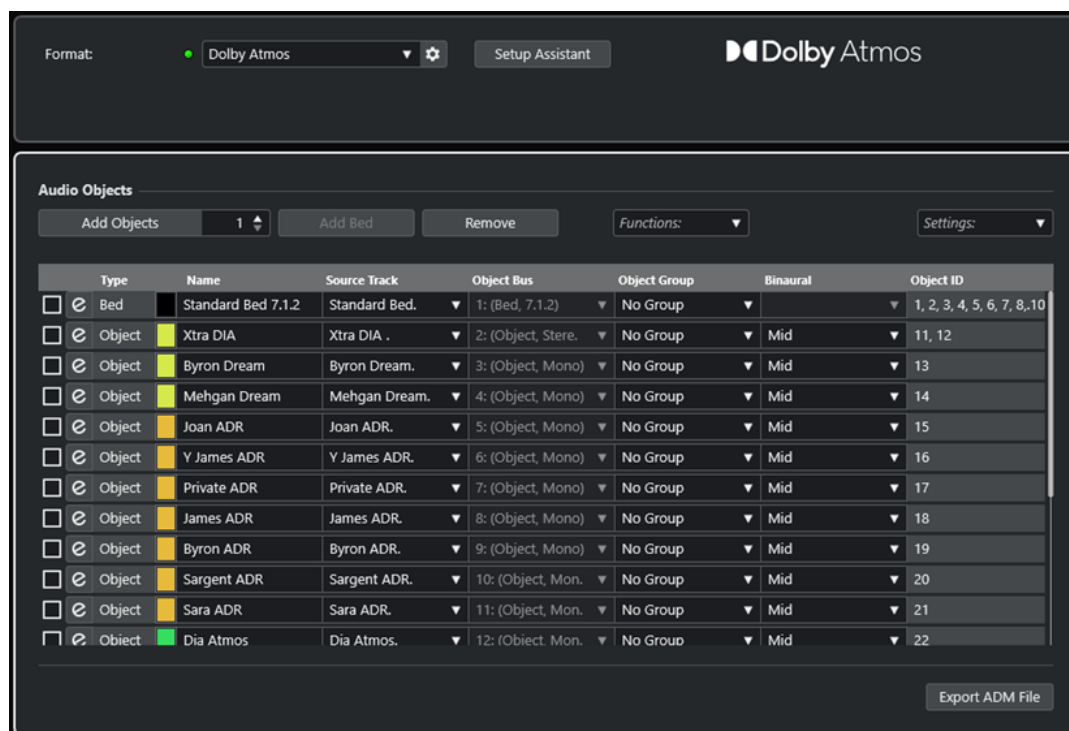

- Per aprire la finestra **Authoring ADM**, selezionare **Progetto > Authoring ADM** .

Formato

Consente di selezionare il formato del progetto ADM.

L'opzione **Configurazione del renderizzatore** apre la finestra di configurazione per il sistema di renderizzazione ADM corrispondente.

NOTA

Per poter utilizzare questa funzionalità, è necessario prima aggiungere il plug-in di renderizzazione ADM al progetto.

Assistente di configurazione

Apri un **Assistente di configurazione** per il formato selezionato, utile per configurare il progetto ADM.

Collega automaticamente i bus degli oggetti

Se questa opzione è attivata, tutti gli oggetti nell'ADM vengono automaticamente collegati ai bus degli oggetti. In tal caso, vengono automaticamente creati dei bus degli oggetti con la configurazione dei canali corrispondente.

Se questa opzione è disattivata, è possibile selezionare manualmente i bus degli oggetti facendo clic nella colonna **Bus degli oggetti**. Affinché ciò funzioni, è necessario prima creare dei bus di uscita con la configurazione dei canali corrispondente nella finestra **Connessioni audio**.

NOTA

Questa opzione è disponibile solamente per i renderizzatori esterni.

Aggiungi oggetti

Aggiunge il numero di oggetti definito all'elenco degli oggetti audio.

Aggiungi bed

Aggiunge un bed all'elenco degli oggetti audio.

Rimuovi

Rimuove gli oggetti selezionati dall'elenco.

Funzioni

Questo menu a tendina contiene le seguenti funzioni:

- La funzione **Crea degli oggetti dalle tracce selezionate** consente di aggiungere degli oggetti che utilizzano le tracce selezionate nel progetto come tracce sorgente.
- L'opzione **Applica il nome della traccia sorgente** consente di applicare il nome della traccia sorgente corrispondente come nome per gli oggetti audio selezionati.

Configurazione

Questo menu a tendina consente di aprire le seguenti finestre di dialogo:

- **Editor Trim e Downmix**
- **Modalità di renderizzazione binaurale per i bed**
- **Editor dei gruppi di oggetti**

NOTA

Il menu a tendina **Impostazioni** è disponibile solamente per particolari formati ADM.

L'elenco visualizza la struttura degli oggetti e le impostazioni per tutti gli oggetti audio e consente di modificarli:

Apri/Chiudi il pannello della traccia sorgente

Consente di aprire/chiudere il pannello della traccia sorgente corrispondente.

Nome

Consente di inserire un nome.

Traccia sorgente

Consente di selezionare una traccia sorgente.

Bus degli oggetti

Consente di selezionare un bus degli oggetti se è in uso un sistema di renderizzazione esterno.

NOTA

Gli oggetti che non sono collegati a un bus degli oggetti non vengono esportati.

Gruppo di oggetti

Consente di assegnare l'oggetto audio a un gruppo di oggetti.

NOTA

Questo menu a tendina è disponibile solamente per particolari formati ADM.

Binaurale

Consente di selezionare una modalità per la renderizzazione binaurale per la riproduzione con delle cuffie o di disattivare la renderizzazione binaurale per la riproduzione su un sistema di altoparlanti.

NOTA

- I metadati statici per la renderizzazione binaurale sono salvati nel file ADM in fase di esportazione ma non vengono inviati all'applicazione esterna Dolby Atmos Renderer in tempo reale.
 - Per i bed, è possibile regolare le impostazioni per la renderizzazione binaurale tramite la finestra di dialogo **Modalità di renderizzazione binaurale per i bed**.
 - Questo menu a tendina è disponibile solamente per particolari formati ADM.
-

Object ID

Visualizza l'ID utilizzato da un sistema di renderizzazione per identificare l'oggetto audio.

Esporta un file ADM

Consente di esportare il progetto Dolby Atmos sotto forma di file ADM Broadcast Wave in conformità con le impostazioni correnti definite in questa finestra.

LINK CORRELATI

[Pannello del plug-in Renderer for Dolby Atmos](#) a pag. 848

[Editor Trim e Downmix](#) a pag. 853

[Finestra di dialogo Modalità di renderizzazione binaurale per i bed](#) a pag. 855

[Finestra di dialogo Editor dei gruppi di oggetti](#) a pag. 855

Editor Trim e Downmix

La finestra di dialogo **Editor Trim e Downmix** consente di specificare le impostazioni di trim e downmix per la riproduzione del progetto ADM.

Le impostazioni definite in questo editor fanno parte dei metadati statici nel progetto Dolby Atmos e vengono salvati nel file ADM in fase di esportazione. Un sistema di renderizzazione utilizza queste impostazioni per la riproduzione o la codifica.

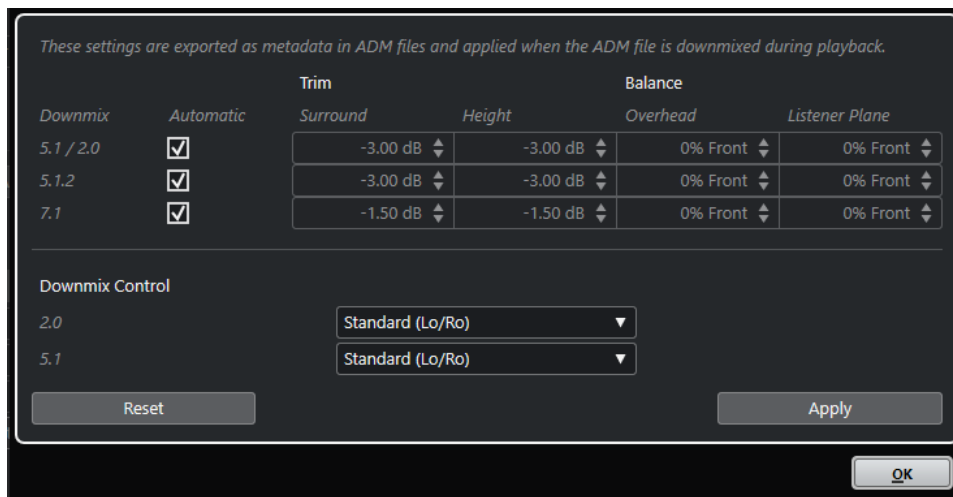

- Per aprire questa finestra di dialogo, selezionare **Editor Trim e Downmix** dal menu a tendina **Impostazioni** nella finestra **Authoring ADM**.

Impostazioni delle funzioni trim e bilanciamento

In questa sezione è possibile definire delle impostazioni individuali per le funzioni trim e balance per i downmix 5.1/2.0, 5.1.2 e 7.1.

Automatico

Se questa opzione è attivata, vengono utilizzati i valori predefiniti delle funzioni **Trim** e **Balance** dell'applicazione esterna Dolby Atmos Renderer.

Trim (Surround/Height)

Consente di ridurre il livello dei canali surround e height.

Balance (Overhead/Listener Plane)

Consente di impostare il bilanciamento per la ripresa overhead e il piano dell'ascoltatore.

Impostazioni Downmix Control

In questa sezione è possibile specificare la modalità di renderizzazione per i downmix da 5.1 a 2.0, in conformità con le specifiche Dolby Atmos.

2.0

Consente di impostare una modalità di renderizzazione per i downmix 2.0 dai downmix 5.1 Dolby Atmos.

5.1

Consente di impostare una modalità di renderizzazione per i downmix Dolby Atmos 5.1.

Reinicializza

Ripristina tutte le impostazioni predefinite delle funzioni trim, balance e downmix.

Applica

Applica tutte le impostazioni definite.

LINK CORRELATI

[Finestra Authoring ADM](#) a pag. 851

Finestra di dialogo Modalità di renderizzazione binaurale per i bed

La finestra di dialogo **Modalità di renderizzazione binaurale per i bed** consente di definire in maniera individuale la modalità di renderizzazione binaurale per ciascun sotto canale di un bed.

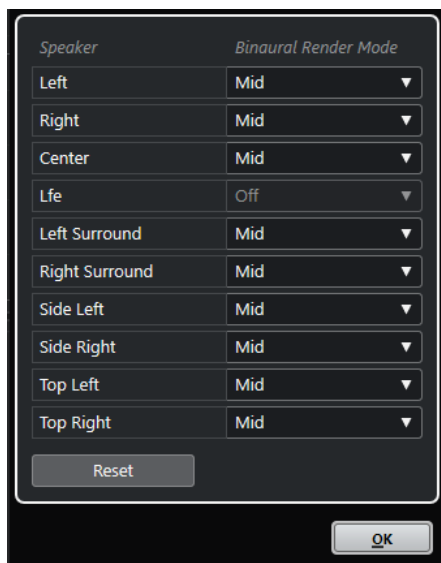

- Per aprire questa finestra di dialogo, selezionare **Modalità di renderizzazione binaurale per i bed** dal menu a tendina **Impostazioni** nella finestra **Authoring ADM**.

Altoparlante

Mostra il canale del bed.

Modalità di renderizzazione binaurale

Consente di selezionare una modalità per la renderizzazione binaurale o di disattivarla per il canale corrispondente.

NOTA

Per il canale LFE, la renderizzazione binaurale è sempre disattivata.

Reinizializza

Ripristina le impostazioni predefinite della **Modalità di renderizzazione binaurale**.

LINK CORRELATI

[Finestra Authoring ADM](#) a pag. 851

[Configurazione del bus di uscita predefinito \(main mix\)](#) a pag. 42

Finestra di dialogo Editor dei gruppi di oggetti

La finestra di dialogo **Editor dei gruppi di oggetti** consente di creare e modificare i gruppi che sono disponibili per gli oggetti e il bed nella finestra **Authoring ADM**.

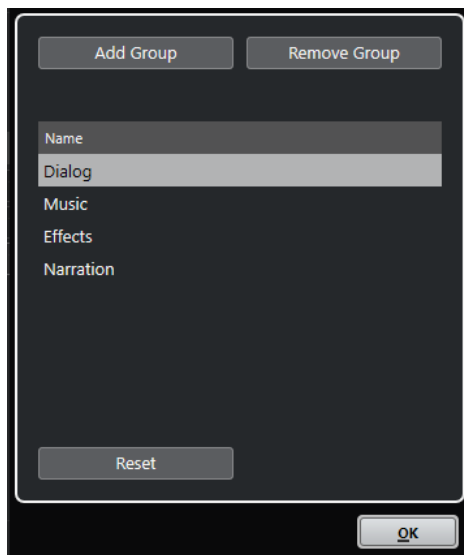

- Per aprire questa finestra di dialogo, selezionare **Editor dei gruppi di oggetti** dal menu a tendina **Impostazioni** nella finestra **Authoring ADM**.

Aggiungi un gruppo

Aggiunge un nuovo gruppo all'elenco.

Rimuovi gruppo

Rimuove i gruppi selezionati dall'elenco.

Elenco dei gruppi

Visualizza tutti i gruppi che sono disponibili nella finestra **Authoring ADM**. Per modificare il nome di un gruppo, cliccarci sopra. Per selezionare più gruppi, fare **Ctrl/Cmd**-clic sui gruppi desiderati o cliccarci sopra tenendo premuto il tasto **Shift**.

Reinizializza

Ripristina l'elenco predefinito dei gruppi (**Dialog**, **Music**, **Effects** e **Narration**).

LINK CORRELATI

[Finestra Authoring ADM](#) a pag. 851

Mix basati sugli oggetti con VST MultiPanner

Quando si seleziona una traccia come traccia sorgente per un oggetto, il rispettivo plug-in di panner dei canali **VST MultiPanner** viene impostato automaticamente in modalità **Object Mode**.

Quando **VST MultiPanner** è utilizzato in modalità **Object Mode**, si applica quanto segue:

- Il pannello del plug-in offre una serie di impostazioni e parametri supplementari per il mixaggio basato su oggetti.
- Il flusso audio viene inviato direttamente al plug-in **Renderer for Dolby Atmos**.
- Tutti i metadati degli oggetti, incluse le informazioni relative al panning, vengono inviate direttamente al sistema di renderizzazione. Di conseguenza, le funzioni di panning vengono sempre fornite, indipendentemente dall'assegnazione dell'audio.

NOTA

- Se **VST MultiPanner** è utilizzato come plug-in in insert, la modalità **Object Mode** non è disponibile.

- In modalità **Object Mode**, il segnale audio viene inviato solamente al sistema di renderizzazione, tramite la mandata **Send 8**. Non raggiunge di conseguenza l'uscita del panner dei canali. Per rendere visibile il segnale sull'indicatore del canale, impostare il parametro **Posizione dell'indicatore** su **Post-fader** nelle **Impostazioni globali degli indicatori**.

LINK CORRELATI

[VST MultiPanner a pag. 815](#)

[Pannello del plug-in VST MultiPanner in modalità 'Object Mode' a pag. 857](#)

[Finestra Authoring ADM a pag. 851](#)

[Menu Impostazioni globali degli indicatori a pag. 461](#)

[Control Room a pag. 514](#)

[Regole di downmix in 3D di MixConvert a pag. 838](#)

Pannello del plug-in VST MultiPanner in modalità 'Object Mode'

Il pannello del plug-in **VST MultiPanner** offre una serie di impostazioni supplementari per il mixaggio basato su oggetti quando si utilizza un sistema di renderizzazione ADM esterno.

- Per aprire il pannello del plug-in **VST MultiPanner** in una finestra separata, fare doppio-clic su una visualizzazione in miniatura di **VST MultiPanner** nell'**Inspector** o nella **MixConsole**.



Pannello del plug-in VST MultiPanner in Object Mode con Renderer for Dolby Atmos selezionato come sistema di renderizzazione ADM

Renderer

Mostra il bus degli oggetti a cui il canale è collegato internamente quando viene utilizzato il plug-in **Renderer for Dolby Atmos**.

Select Object Zone

Determina quali aree degli altoparlanti sono attive per l'oggetto considerato. Le aree degli altoparlanti attive sono visualizzate sotto forma di piccoli quadratini blu intorno al campo del panorama **Top View**.

Le aree degli altoparlanti attive vengono anche visualizzate nella vista in miniatura dell'**Inspector**.

Speaker Snap

Sposta l'audio basato su oggetti all'altoparlante attivo più vicino rispetto alla propria posizione definita nel corso della riproduzione.

Object Size

Espande l'audio relativo a un oggetto all'interno della stanza, in base alla posizione dell'oggetto e agli altoparlanti attivi. Questo parametro è disattivato se è attivato il parametro **Speaker Snap**.

LINK CORRELATI

[VST MultiPanner](#) a pag. 815

Mix Ambisonics

Cubase consente di creare dei mix in 3D in formato Ambisonics per i contenuti in realtà virtuale (VR) o in realtà aumentata (AR). È possibile usare le funzioni e i plug-in integrati per il mixaggio spaziale o per il monitoraggio del tracciamento dei movimenti della testa, oppure dei plug-in di terze parti dedicati.

Ambisonics è una tecnologia in grado di creare un campo sonoro di forma sferica. A differenza dei formati audio immersivi tradizionali, questo formato non si basa sui canali ma utilizza un bundle codificato di segnali audio multipli che consentono di posizionare le sorgenti sonore in qualsiasi posizione della sfera sonora.

Cubase supporta il formato Ambisonics di primo ordine (1OA), di secondo ordine (2OA) e di terzo ordine (3OA). Questi formati variano tra loro nel numero di segnali audio utilizzati. Il formato Ambisonics di ordine più elevato offre un numero maggiore di segnali e fornisce una precisione del posizionamento superiore.

Per poter riprodurre la sfera sonora, i segnali di un file Ambisonics devono essere decodificati. È possibile riprodurre la sfera sonora come segue:

- Utilizzando delle cuffie e una decodifica binaurale.
L'utilizzo di una configurazione head-related transfer function (HRTF) adeguata crea un realistico campo sonoro sferico completo a 360°. Il suono viene percepito in maniera ancora più realistica se la decodifica binaurale tiene in considerazione i movimenti della testa dell'ascoltatore, grazie all'utilizzo della tecnologia di tracciamento dei movimenti.
- Utilizzando una configurazione di altoparlanti stereo o multicanale.

Quando si lavora con l'audio in formato Ambisonics in Cubase, avviene quanto segue:

- È possibile registrare da un sistema di microfoni dotato di supporto per Ambisonics.
- È possibile importare dei file Ambisonics pre-prodotti in formato WAV.
- Gli eventi Ambisonics possono essere modificati ad esempio nella **Finestra progetto**, nell'**Editor dei campioni** o nella finestra **Processamento diretto offline**, come avviene con qualsiasi altro evento audio. Tutti i segnali di un file Ambisonics vengono modificati contemporaneamente.

NOTA

Non tutte le operazioni di modifica sono adatte per l'audio Ambisonics. Si raccomanda ad esempio di evitare operazioni che modificano la fase e i livelli dei segnali audio.

- Il plug-in **VST AmbiDecoder** consente di decodificare l'audio Ambisonics per il monitoraggio con delle cuffie o con un sistema di altoparlanti. Quando si esegue il monitoraggio attraverso il canale **Cuffie**, l'audio Ambisonics viene automaticamente decodificato per il suono stereo binaurale.
- Se **VST AmbiDecoder** viene utilizzato come panner per i canali Ambisonics, è possibile regolare gli angoli di rotazione e le impostazioni di focus quando si esegue il mixaggio dell'audio Ambisonics. Questo consente ad esempio di enfatizzare il suono proveniente dalla direzione di osservazione quando si utilizza un controller con funzione di tracciamento dei movimenti della testa, oppure di ri-bilanciare il campo sonoro dell'audio Ambisonics pre-mixato.
- È possibile utilizzare **VST MultiPanner** per creare dei mix Ambisonics da sorgenti mono, stereo o multicanale. Per utilizzare **VST MultiPanner** in modalità Ambisonics, assegnare il segnale a una traccia gruppo o a un bus di uscita in formato Ambisonics.
- Le mandate cue non funzionano per i canali Ambisonics.
- Cubase è in grado di utilizzare i dati di tracciamento provenienti da unità controller VR esterne, come ad esempio gli head-mounted display (schermi montati sulla testa dell'utente) o dei mouse 3D, per modificare la direzione di ascolto. Questo consente di ottenere dei monitoraggi realistici dei mix a 360°.
Per le tracce musicali di sottofondo che non si desidera vengano influenzate dai movimenti della testa, è possibile bypassare la funzione di tracciamento inviando un segnale 'head-locked' via side-chain.
- Cubase supporta solamente il formato AmbiX. È possibile utilizzare il plug-in in insert **VST AmbiConverter** per convertire l'audio Ambisonics tra i formati Furse-Malham (FuMa) e AmbiX.
- L'audio in formato Ambisonics può essere riprodotto in anteprima in **MediaBay**, nel **Pool** e nella finestra **Processamento diretto offline**, oppure nella finestra di importazione file, a condizione che il progetto a cui si sta lavorando sia configurato per la riproduzione dell'audio Ambisonics.
- È possibile utilizzare dei plug-in Ambisonics dedicati di terze parti per il mixaggio, la conversione, il tracciamento dei movimenti della testa o la binauralizzazione.

NOTA

- Per garantire una corretta assegnazione dei canali si consiglia di utilizzare solamente i plug-in VST 3 Ambisonics.
- Se si utilizza un panner Ambisonics adatto solo come plug-in in insert, tutti i canali audio nel mix devono essere in formato Ambisonics, anche se questi contengono solamente audio mono o stereo.
- Per maggiori dettagli sull'utilizzo di un plug-in di terze parti, fare riferimento alla relativa documentazione.

LINK CORRELATI

[Assegnazione dei canali per i mix Ambisonics](#) a pag. 860

[Riproduzione dell'audio in formato Ambisonics](#) a pag. 861

[Pannello di VST AmbiDecoder](#) a pag. 862

[Monitoraggio di un segnale 'Head-Locked' in VST AmbiDecoder](#) a pag. 868

[Pannello di VST AmbiConverter](#) a pag. 872

Assegnazione dei canali per i mix Ambisonics

È possibile assegnare qualsiasi canale a un canale Ambisonics.

Le configurazioni dei canali effettivamente consentite in un mix Ambisonics dipendono dalla posizione del plug-in di panner Ambisonics nel percorso del segnale:

- Se si utilizza il plug-in di panner come panner per un canale nella **MixConsole**, è possibile utilizzare qualsiasi formato audio.
- Se si utilizza il panner come plug-in in insert, tutti i canali audio nel mix devono essere in formato Ambisonics, anche se questi contengono solamente audio mono o stereo.

NOTA

Le mandate cue non funzionano per i canali Ambisonics.

LINK CORRELATI

[Configurazioni dei canali surround](#) a pag. 810

[Cambio del panner dei canali](#) a pag. 833

Pannello del plug-in VST MultiPanner in modalità Ambisonics

Il pannello del plug-in **VST MultiPanner** offre una serie di impostazioni supplementari per il mixaggio in formato Ambisonics.

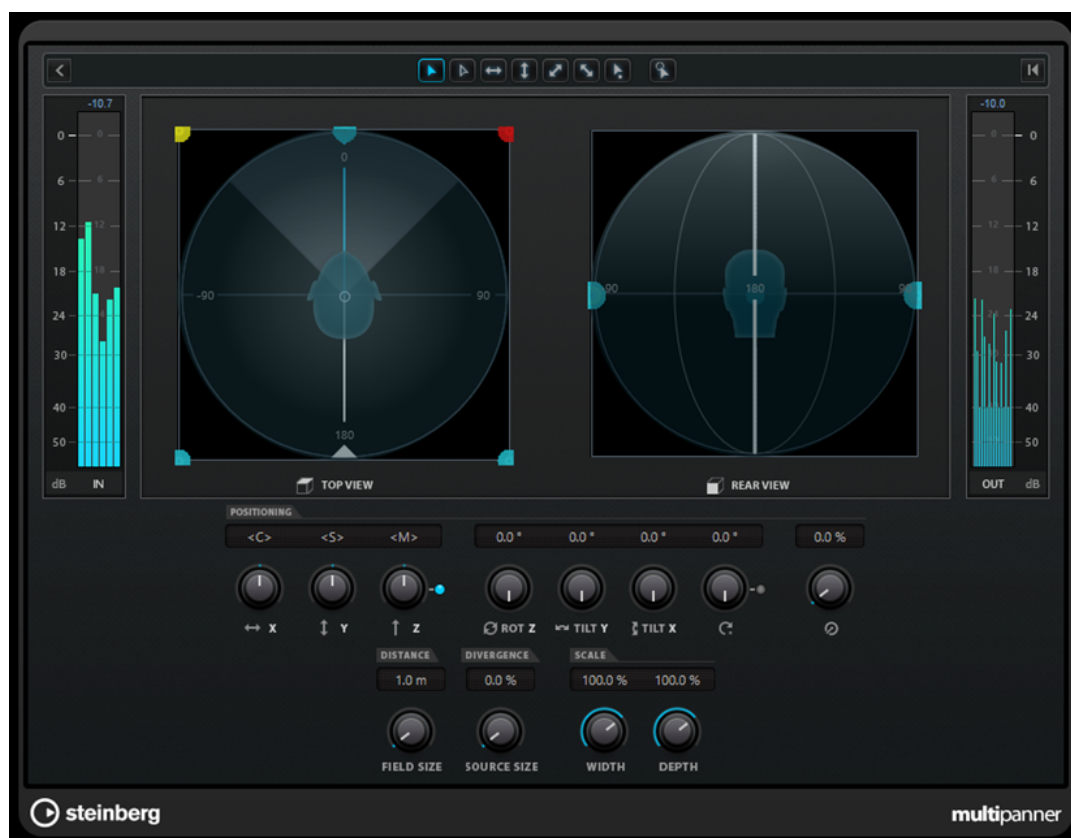

- Per utilizzare **VST MultiPanner** in modalità Ambisonics per un canale audio, è necessario assegnare il canale a un bus di uscita in formato Ambisonics.

Show/Hide Extended Display

Consente di visualizzare/nascondere l'area del panorama **Rear View**.

Top View/Rear View

Visualizza il campo sonoro dall'alto e da dietro e consente di posizionare la sorgente sonora mediante il trascinamento delle maniglie di panning. L'orientazione è vincolata all'angolo di visualizzazione del tracciamento dei movimenti della testa. Ciò significa che quello che l'utente vede davanti a sé durante l'utilizzo di un visore VR compare anche davanti al simbolo della testa in entrambe le visualizzazioni.

Field Size

Imposta la dimensione percepita del campo sonoro. Questa è indicata dalla dimensione del simbolo della testa nelle aree **Top View** e **Rear View**. Più piccola è la dimensione, maggiore è la distanza tra l'ascoltatore e la sorgente sonora. Il volume del suono viene attenuato di conseguenza. Spostando il puntatore del mouse sopra il potenziometro Scale viene visualizzata la distanza in metri simulata in entrambe le viste di panning.

Source Size

Espande l'audio sorgente nel campo sonoro rendendolo più diffuso.

LINK CORRELATI

[Pannello del plug-in VST MultiPanner](#) a pag. 816

Riproduzione dell'audio in formato Ambisonics

Cubase consente di decodificare l'audio in formato Ambisonics per il monitoraggio attraverso delle cuffie o degli altoparlanti. Per la decodifica, è possibile utilizzare **VST AmbiDecoder** o altri plug-in di terze parti adatti allo scopo.

Quando si lavora con **VST AmbiDecoder**, si applica quanto segue:

- Nel canale **Cuffie** della **Control Room**, per la decodifica dell'audio in formato Ambisonics viene utilizzato automaticamente **VST AmbiDecoder**. In alternativa, è possibile utilizzare dei plug-in di decodifica di terze parti adatti allo scopo.
- Nel canale **Principale** della **Control Room**, per la decodifica dell'audio in formato Ambisonics viene utilizzato automaticamente **VST AmbiDecoder**.
- È possibile utilizzare dei decoder Ambisonics di terze parti come plug-in in insert nel canale **Principale** della **Control Room**.
- **VST AmbiDecoder** consente di inviare un segnale 'head-locked' all'interno del mix di monitoraggio via side-chain.

NOTA

Per monitorare un progetto Ambisonics, è necessario impostare come **Main mix** un bus di uscita in formato Ambisonics.

VST AmbiDecoder supporta le seguenti configurazioni dei canali di uscita:

- Mono
- Stereo
- 5.0
- 5.1

LINK CORRELATI

[Configurazione del bus di uscita predefinito \(main mix\)](#) a pag. 42

[Monitoraggio dell'audio Ambisonics in modalità binaurale attraverso il canale delle cuffie a pag. 866](#)

[Monitoraggio dell'audio Ambisonics in modalità binaurale utilizzando dei plug-in in insert di terze parti a pag. 867](#)

[Monitoraggio dell'audio in formato Ambisonics attraverso una configurazione di altoparlanti stereo o multicanale a pag. 867](#)

[Monitoraggio di un segnale 'Head-Locked' in VST AmbiDecoder a pag. 868](#)

[Configurazioni dei canali surround a pag. 810](#)

Pannello di VST AmbiDecoder

Il plug-in **VST AmbiDecoder** converte l'audio Ambisonics per la riproduzione con le cuffie o con delle configurazioni di altoparlanti stereo e multicanale. Questo plug-in viene utilizzato automaticamente nei canali **Cuffie** e **Principale** della **Control Room** e può essere utilizzato anche come plug-in in insert per il mixaggio di canali Ambisonics.



Formato in ingresso > Formato in uscita

Visualizza i formati audio dei segnali in ingresso e in uscita.

Output

Consente di selezionare una modalità scegliendo tra **Headphones** per la riproduzione binaurale attraverso delle cuffie o tra **Speakers** per la riproduzione con una configurazione di altoparlanti stereo.

HRTF Mode

Consente di configurare la modalità della funzione di trasferimento dei movimenti della testa (HRTF - head-related transfer function) per la riproduzione binaurale. Questa opzione è disponibile solamente in modalità **Headphones**.

Sono disponibili le seguenti modalità HRTF:

- La modalità **Standard** utilizza l'algoritmo HRTF standard di Cubase.
- La modalità **Facebook** utilizza l'algoritmo HRTF impiegato per la riproduzione dei video in VR su [facebook.com](https://www.facebook.com).

La disponibilità effettiva di questa modalità dipende dall'ordine Ambisonics del bus **Main mix**.

- La modalità **YouTube** utilizza l'algoritmo HRTF impiegato per la riproduzione dei video in VR su [youtube.com](https://www.youtube.com).
La disponibilità effettiva di questa modalità dipende dall'ordine Ambisonics del bus **Main mix**.
- La modalità **SOFA** consente di utilizzare un HRTF salvato nel formato file SOFA. Questa modalità è disponibile solamente se è stato caricato un file SOFA. Per selezionare un file SOFA, fare clic sul triangolo a destra del pulsante **SOFA**.
- La modalità **IMMERSE** consente di utilizzare i profili HRTF con l'applicazione **IMMERSE with VST AmbiDecoder**.
Per selezionare un profilo IMMERSE o per verificare la presenza di aggiornamenti dei profili, fare clic sul triangolo a destra del pulsante **IMMERSE**.
Questa modalità richiede una licenza valida di **IMMERSE with VST AmbiDecoder**. Per maggiori informazioni su come ottenere una licenza e utilizzare l'applicazione, fare riferimento a [steinberg.net](https://www.steinberg.net).

NOTA

Le impostazioni HRTF sono disponibili solamente se **VST AmbiDecoder** è utilizzato nel canale **Cuffie** della **Control Room** e se è selezionata la modalità di uscita binaurale **Headphones**.

Head Tracking

Se questo pulsante è attivato, **VST AmbiDecoder** riceve i dati di tracciamento dei movimenti della testa dalla finestra **Head Tracking**. Se questo pulsante è disattivato, è possibile utilizzare i controlli **Yaw**, **Pitch** e **Roll** nel pannello di **VST AmbiDecoder** per impostare gli angoli di rotazione.

Yaw

Imposta l'angolo di rotazione dell'asse verticale.

Pitch

Imposta l'angolo di rotazione dell'asse laterale.

Roll

Imposta l'angolo di rotazione dell'asse longitudinale.

Flip L/R

Inverte la parte sinistra e destra del segnale Ambisonics.

Flip F/B

Inverte la parte anteriore e posteriore del segnale Ambisonics.

Flip T/B

Inverte la parte superiore e inferiore del segnale Ambisonics.

Head-Locked Signal

Definisce il guadagno del segnale head-locked che viene inviato nell'ingresso side-chain di **VST AmbiDecoder**.

Output

Definisce il livello in uscita del plug-in.

Front Focus

Attiva/Disattiva l'enfasi di un settore definito della sfera Ambisonics.

Off-Focus

Imposta l'attenuazione del suono che si trova al di fuori del settore **Front Focus**.

Size

Imposta l'angolo **Front Focus**, cioè il settore della sfera Ambisonics che non viene attenuato del valore **Off-Focus**.

Follow Head

Se questa opzione è attivata, il parametro **Front Focus** segue le impostazioni definite nella sezione **Head Tracking** sopra. Questo consente ad esempio di enfatizzare il suono proveniente dalla direzione di osservazione quando si utilizza un controller con funzione di tracciamento dei movimenti della testa.

Se è disattivata, è possibile controllare manualmente i parametri **Azimuth** ed **Elevation**. Questo consente ad esempio di ri-bilanciare il campo sonoro dell'audio Ambisonics pre-mixato.

Azimuth

Imposta l'angolo di azimuth dell'intervallo **Front Focus**. Questo parametro è disponibile solamente se il pulsante **Follow Head** è disattivato.

Elevation

Imposta l'angolo di elevazione dell'intervallo **Front Focus**. Questo parametro è disponibile solamente se il pulsante **Follow Head** è disattivato.

LINK CORRELATI

[Finestra Head Tracking](#) a pag. 865

[Monitoraggio di un segnale 'Head-Locked' in VST AmbiDecoder](#) a pag. 868

Dati del tracciamento dei movimenti della testa provenienti dalle unità controller VR

Cubase è in grado di ricevere dei dati di tracciamento da unità controller VR esterne, come ad esempio un head-mounted display (uno schermo montato sulla testa dell'utente) o dei mouse 3D.

Quando si utilizzano dei dati di tracciamento dei movimenti della testa durante il monitoraggio di un mix Ambisonics, si applica quanto segue:

- I movimenti della testa o eseguiti tramite un mouse 3D vengono replicati acusticamente in tempo reale.
- In **VST MultiPanner**, le viste del panorama della modalità Ambisonics ruotano in sincrono con il fronte sonoro.
- I dati di tracciamento vengono trasmessi al lettore video VR e il panorama del video a 360° viene regolato di conseguenza.

NOTA

Affinché ciò funzioni con GoPro VR Player, è necessario collegare il lettore VR a Cubase e attivare l'opzione **Send Head-Tracking Data** nella finestra di **GoPro VR Player Remote**.

LINK CORRELATI

[Finestra Head Tracking](#) a pag. 865

[Pannello del plug-in VST MultiPanner in modalità Ambisonics](#) a pag. 860

[Mixaggio in realtà virtuale](#) a pag. 869

[Finestra di GoPro VR Player Remote](#) a pag. 869

Finestra Head Tracking

Nella finestra **Head Tracking** è possibile configurare Cubase per la ricezione di dati di posizionamento da un'unità controller VR esterna. In alternativa, è possibile controllare gli angoli di rotazione manualmente.

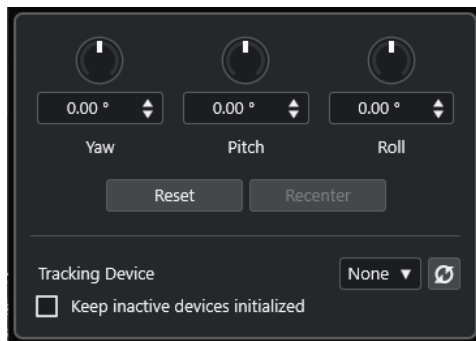

- Per aprire la finestra **Head Tracking**, selezionare **Studio > Head Tracking**.

Yaw

Imposta l'angolo di rotazione dell'asse verticale.

Pitch

Imposta l'angolo di rotazione dell'asse laterale.

Roll

Imposta l'angolo di rotazione dell'asse longitudinale.

Reinizializza

Reinizializza tutti gli angoli di rotazione.

Recenter

Definisce come centro l'angolo di rotazione dell'imbardata corrente. Questa opzione è disponibile solamente se è supportata dal dispositivo di tracciamento (menu **Tracking Device**) selezionato.

Tracking Device

Consente di selezionare una sorgente per i dati di posizionamento. **Rescan Connected Devices** esegue nuovamente la scansione del sistema per i dispositivi controller VR collegati e aggiorna i dispositivi disponibili nel menu a tendina.

Port

Con **OSC Server** impostato come **Tracking Device**, questa opzione definisce la porta su cui Cubase riceve i dati dal server OSC. Per impostazione predefinita, i dati vengono ricevuti tramite la porta 7000 e sull'indirizzo IP locale 127.0.0.1.

NOTA

Sono supportati i seguenti formati per il tracciamento dei movimenti della testa OSC:

- Formato del messaggio HeadPose semplice: **/head_pose,fff [pitch] [yaw] [roll]**
- Formato del messaggio HeadPose complesso: **/head_pose,ifffff [User_ID] [x] [y] [z] [pitch] [yaw] [roll]**
- Formato del messaggio HeadPose con rotazione: **/rotation,fff [pitch] [yaw] [roll]**
- Formato del messaggio IEM:
 - **/SceneRotator/yaw f -3.694705**
 - **/SceneRotator/pitch f -29.721153**

- **/SceneRotator/roll f -60.208160**
- **/SceneRotator/quaternions w -x y z**
- Formato del messaggio Unity: **/quaternions w -y z -x**
- Formato del messaggio Ambix: **/quaternion w -x y z**

Tutti i valori di posizione devono essere inseriti in gradi.

Enable Head Tracking

Abilita/disabilita il trasferimento dei dati del tracciamento dei movimenti della testa al lettore VR.

Keep Inactive Devices Initialized

Se questa opzione è attivata, le unità controller VR collegate rimangono inizializzate. Ciò riduce il tempo di commutazione quando si lavora con diversi dispositivi di localizzazione, come ad esempio un visore VR e un server OSC.

Monitoraggio dell'audio Ambisonics in modalità binaurale attraverso il canale delle cuffie

Il canale **Cuffie** della **Control Room** consente di ascoltare l'audio Ambisonics in modalità binaurale attraverso delle cuffie, utilizzando automaticamente il plug-in **VST AmbiDecoder** per la decodifica.

PREREQUISITI

- Nella finestra **Connessioni audio** è stato impostato un bus di uscita Ambisonics come mix principale ed è stata abilitata la **Control Room**.
- Affinché la funzione di anteprima audio operi adeguatamente, è necessario attivare l'opzione **Usa il canale delle cuffie per l'anteprima** nella finestra di dialogo **Preferenze** della pagina **VST - Control Room**.

PROCEDIMENTO

1. Nella **MixConsole**, assegnare le tracce audio al bus di uscita Ambisonics.
2. Fare clic su **Open/Close Ambisonics Decoder**.

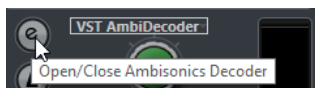

3. Nel pannello di **VST AmbiDecoder**, selezionare **Headphones** come uscita.
4. Apportare le modifiche desiderate per il parametro **HRTF Mode**.

RISULTATO

La riproduzione binaurale dell'audio Ambisonics può essere eseguita attraverso delle cuffie.

NOTA

Al posto di **VST AmbiDecoder**, è anche possibile utilizzare dei plug-in di decodifica binaurale di terze parti che siano adatti all'utilizzo nel canale **Cuffie** della **Control Room**. Selezionare il decoder desiderato dal menu a tendina nella sezione **Cuffie** della **Control Room**.

LINK CORRELATI

[Le schede Ingressi/Uscite](#) a pag. 34

[Configurazione del bus di uscita predefinito \(main mix\)](#) a pag. 42

[Scheda Control Room](#) a pag. 39
[VST - Control Room](#) a pag. 1507
[Pannello di VST AmbiDecoder](#) a pag. 862

Monitoraggio dell'audio Ambisonics in modalità binaurale utilizzando dei plug-in in insert di terze parti

I plug-in Ambisonics di terze parti per la decodifica binaurale che non sono adatti all'utilizzo nel canale **Cuffie** della **Control Room** possono essere invece utilizzati come plug-in in insert nel canale **Principale**.

PREREQUISITI

Nella finestra **Connessioni audio**, sono state eseguite le seguenti operazioni:

- È stato impostato un bus di uscita Ambisonics come mix principale.
- È stata abilitata la **Control Room**.
- Per il canale **Monitoraggio** della **Control Room** è stata selezionata la porta della periferica corretta per inviare il segnale alle cuffie.

NOTA

Per maggiori dettagli sull'utilizzo di un plug-in decoder Ambisonics di terze parti, fare riferimento alla relativa documentazione.

PROCEDIMENTO

1. Nella **MixConsole**, assegnare le tracce audio ai bus di uscita Ambisonics.
 2. Nella sezione **Preset di downmix** della **Control Room**, selezionare un preset dello stesso formato Ambisonics del mix principale.
 3. Nella sezione **Canali**, disabilitare l'opzione **Head Tracking** nella vista in miniatura di **VST AmbiDecoder**.
 4. Nel canale **Principale** della **Control Room**, inserire il plug-in di decodifica Ambisonics.
-

RISULTATO

La riproduzione binaurale dell'audio Ambisonics può essere eseguita attraverso il canale **Principale** della **Control Room**.

LINK CORRELATI

[Configurazioni dei canali surround](#) a pag. 810
[Scheda Control Room](#) a pag. 39
[Le schede Ingressi/Uscite](#) a pag. 34
[Configurazione del bus di uscita predefinito \(main mix\)](#) a pag. 42
[Effetti in insert](#) a pag. 524

Monitoraggio dell'audio in formato Ambisonics attraverso una configurazione di altoparlanti stereo o multicanale

Il canale **Principale** della **Control Room** consente di ascoltare l'audio in formato Ambisonics attraverso una configurazione di altoparlanti stereo o multicanale. Per decodificare l'audio in formato Ambisonics in un formato stereo o multicanale, il canale **Principale** utilizza automaticamente **VST AmbiDecoder**.

PREREQUISITI

- Si sta utilizzando un sistema di monitoraggio da studio stereo o multicanale.

- Nella finestra **Connessioni audio** è stato impostato un bus di uscita Ambisonics come mix principale ed è stata abilitata la **Control Room**.

PROCEDIMENTO

1. Nella **MixConsole**, assegnare le tracce audio al bus di uscita Ambisonics.
2. Nella sezione **Preset di down mix** della **Control Room**, selezionare il preset che corrisponde alla configurazione di altoparlanti utilizzata.
3. Nella sezione **Canali**, apportare le modifiche desiderate nella vista in miniatura di **VST AmbiDecoder**, oppure cliccarci sopra due volte per aprire il pannello del plug-in.
4. Per la riproduzione stereo, selezionare **Speakers** come uscita.

RISULTATO

È possibile ascoltare l'audio in formato Ambisonics utilizzando la propria configurazione di altoparlanti stereo o multicanale.

LINK CORRELATI

[Le schede Ingressi/Uscite](#) a pag. 34

[Configurazione del bus di uscita predefinito \(main mix\)](#) a pag. 42

[Scheda Control Room](#) a pag. 39

[Preset di down mix](#) a pag. 519

[Riproduzione dell'audio in formato Ambisonics](#) a pag. 861

[Il canale della Control Room](#) a pag. 521

Monitoraggio di un segnale 'Head-Locked' in VST AmbiDecoder

È possibile decidere che parte del proprio materiale audio (ad esempio delle tracce musicali di sottofondo) non venga influenzato dai movimenti della testa. **VST AmbiDecoder** consente di bypassare il tracciamento dei movimenti inviando un segnale di tipo 'head-locked' via side-chain.

PREREQUISITI

Nella finestra **Connessioni audio** è stato impostato un bus di uscita Ambisonics come mix principale ed è stata abilitata la **Control Room**.

PROCEDIMENTO

1. Nel progetto, creare una traccia gruppo stereo o multicanale e assegnare a questo gruppo le tracce musicali di sottofondo.
2. Assegnare l'uscita della traccia gruppo all'ingresso side-chain di **VST AmbiDecoder**.
3. Nel pannello di **VST AmbiDecoder**, fare clic-destro e selezionare **Activate/Deactivate Side-Chain Inputs**.
4. Impostare l'opzione **Head-Locked Signal** sul valore di guadagno necessario.

RISULTATO

È possibile ascoltare l'audio Ambisonics decodificato e le proprie tracce musicali attraverso la **Control Room**. Le tracce musicali non vengono influenzate dal tracciamento dei movimenti della testa che Cubase riceve da un controller VR.

NOTA

Quando si ascolta l'audio Ambisonics attraverso degli altoparlanti, il segnale head-locked viene aggiunto dopo il controllo del volume della **Control Room**. Utilizzare i parametri **Livello della**

Control Room e Head-Locked Signal per mantenere un adeguato bilanciamento tra il mix Ambisonics e il segnale head-locked.

LINK CORRELATI

[Finestra Head Tracking](#) a pag. 865

[Pannello di VST AmbiDecoder](#) a pag. 862

Mixaggio in realtà virtuale

Per il mixaggio delle produzioni con audio immersivo in realtà virtuale (VR), Cubase può utilizzare dei software controller VR di terze parti per riprodurre i video a 360°.

Per il mixaggio in realtà virtuale in Cubase con le funzionalità di rilevamento dei movimenti della testa e il controllo dei gesti, si consiglia di utilizzare il software di controllo DearVR SPATIAL CONNECT VR di Dear Reality.

NOTA

- dearVR SPATIAL CONNECT è disponibile al seguente indirizzo web: <https://www.dear-reality.com/>.
 - Per maggiori dettagli sull'utilizzo di dearVR SPATIAL CONNECT, fare riferimento alla relativa documentazione.
-

In alternativa, è possibile utilizzare il meno recente software di controllo Kolor GoPro VR Player. Questo software può operare in locale o su un altro computer collegato in rete. È possibile controllare in remoto GoPro VR Player tramite Cubase utilizzando la funzione **GoPro VR Player Remote**. Questa funzione consente di controllare il trasporto di GoPro VR Player e di inviare al lettore i dati di tracciamento dei movimenti della testa.

NOTA

- La presente documentazione si riferisce esclusivamente alla versione 3.0.5 di GoPro VR Player.
 - Per maggiori dettagli sull'utilizzo di GoPro VR Player, fare riferimento alla relativa documentazione.
-

LINK CORRELATI

[Finestra di GoPro VR Player Remote](#) a pag. 869

[Collegamento di Cubase a GoPro VR Player](#) a pag. 870

Finestra di GoPro VR Player Remote

GoPro VR Player Remote consente a Cubase di controllare il trasporto e l'angolo di visualizzazione di GoPro VR Player.

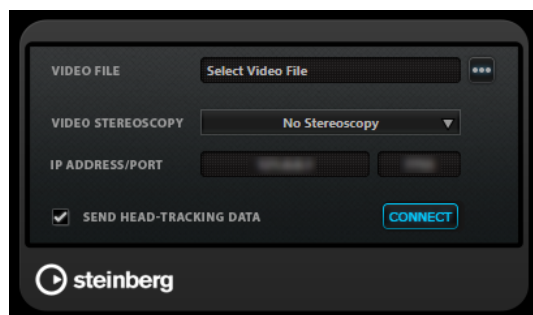

- Per aprire la finestra di **GoPro VR Player Remote**, selezionare **Studio > GoPro VR Player Remote**.

Video File

Consente di inserire un percorso d'accesso di un file video per la riproduzione in GoPro VR Player.

NOTA

Se GoPro VR Player è installato su un altro computer, assicurarsi che il percorso inserito in questo campo sia compatibile con il sistema operativo utilizzato sul computer remoto. Ad esempio, se Cubase è installato su un sistema Windows e GoPro VR Player viene eseguito su un sistema macOS, accertarsi che il percorso del file utilizzi delle barre anziché delle barre rovesciate.

Select Video File

Consente di selezionare un file video che si trova sul computer locale, oppure su un computer remoto nella propria rete.

Video Stereoscopy

Consente di selezionare il formato di stereoscopia del file video selezionato.

IP Address/Port

Consente di inserire l'indirizzo IP del computer host sul quale è in esecuzione GoPro VR Player e la porta UDP che GoPro VR Player sta ascoltando.

Send Head-Tracking Data

Abilita Cubase alla trasmissione dei dati di tracciamento dei movimenti della testa provenienti da un'unità controller VR esterna a GoPro VR Player.

Connect

Collega Cubase a GoPro VR Player.

Collegamento di Cubase a GoPro VR Player

L'esempio che segue mostra come collegare Cubase alla versione 3.0.5 di GoPro VR Player.

PREREQUISITI

La versione 3.0.5 di GoPro VR Player è stata installata sul computer locale o su un altro computer della propria rete.

PROCEDIMENTO

1. In GoPro VR Player, selezionare **File > Preferences**.
2. Nella pagina **Video Decoding**, selezionare **Windows Media Foundation** come **Backend**.
3. Nella pagina **Primary/Secondary**, selezionare **Secondary** come **Communication Mode**.
4. Nella pagina **Controllers**, regolare le impostazioni del parametro **Head-Mounted Display SDK** come desiderato.
Nella maggior parte dei casi, la modalità **Auto** rappresenta la scelta ideale.
5. Chiudere il menu delle preferenze di GoPro VR Player.
6. In Cubase, selezionare **Studio > GoPro VR Player Remote**.
7. Nella finestra **GoPro VR Player Remote**, fare clic su **Select Video File** e selezionare il file video nella finestra di dialogo che si apre.

Questo consente a Cubase di controllare in remoto GoPro VR Player. La selezione file viene salvata nel progetto di Cubase.

NOTA

Se il file video si trova su un computer remoto all'interno della propria rete che non è accessibile attraverso la finestra di selezione, è possibile fare clic sul campo dei file video e inserire manualmente il percorso d'accesso completo del file.

Se GoPro VR Player è installato su un altro computer, assicurarsi che il percorso inserito in questo campo sia compatibile con il sistema operativo utilizzato sul computer remoto. Ad esempio, se Cubase è installato su un sistema Windows e GoPro VR Player viene eseguito su un sistema macOS, accertarsi che il percorso del file utilizzi delle barre anziché delle barre rovesciate.

-
8. Selezionare il formato **Video Stereoscopy** del file video selezionato.
 9. Inserire il valore **IP Address/Port** del computer sul quale è in esecuzione GoPro VR Player. Per impostazione predefinita, il parametro **IP Address/Port** è impostato sul computer locale.
 10. Facoltativo: se non viene utilizzato un display head-mounted, attivare l'opzione **Send Head-Tracking Data**.
Questo consente di inviare le informazioni di tracciamento dalla finestra **Head Tracking** a GoPro VR Player.
 11. Attivare l'opzione **Connect** per sincronizzare il trasporto di GoPro VR Player con Cubase.

RISULTATO

GoPro VR Player viene controllato dal trasporto di Cubase e dai dati di tracciamento dei movimenti della testa inviati da un controller VR collegato al proprio sistema.

Esportazione di audio Ambisonics

È possibile creare dei file Ambisonics dalle tracce Ambisonics utilizzando la funzione **Esporta mixdown audio**.

Si applicano le seguenti regole:

- Utilizzare solamente i formati file adatti per l'audio Ambisonics. Si consiglia di creare dei file Ambisonics solamente in formato WAV.
- Prima di eseguire l'esportazione, assicurarsi di utilizzare i plug-in di decodifica Ambisonics solamente nella **Control Room** e non negli insert dei canali.
- Sebbene i file risultanti appaiano come semplici file multicanale in formato WAV, questi devono essere riprodotti utilizzando un lettore di file Ambisonics dedicato o convertiti in un altro formato specifico per piattaforma utilizzando un'applicazione esterna.
- I segnali head-locked devono essere esportati da un bus di uscita separato. È possibile eseguire l'esportazione da più bus alla volta.

LINK CORRELATI

[Esportazione di un mixdown audio](#) a pag. 1360

[Esecuzione di un mixdown verso dei file audio](#) a pag. 1370

[Monitoraggio di un segnale 'Head-Locked' in VST AmbiDecoder](#) a pag. 868

Pannello di VST AmbiConverter

Quando si lavora con l'audio Ambisonics, Cubase supporta solamente il formato AmbiX. Il plug-in **VST AmbiConverter** consente di convertire l'audio Ambisonics tra i formati Furse-Malham (FuMa) e AmbiX.

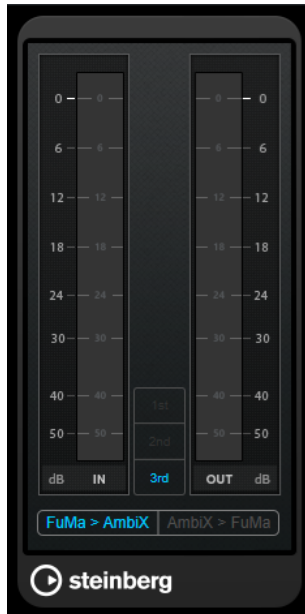

Input level meter

Visualizza il livello in ingresso per tutti i canali altoparlante.

Riquadro di visualizzazione del formato Ambisonics

Visualizza l'ordine del formato audio Ambisonics.

Indicatore del livello in uscita (OUT)

Visualizza il livello in uscita di tutti i canali altoparlante.

FuMa > AmbiX

Converte l'audio dal formato FuMa al formato AmbiX.

AmbiX > FuMA

Converte l'audio dal formato AmbiX al formato FuMa.

Automazione

In estrema sintesi, con il termine automazione si intende la registrazione di una serie di valori per un particolare parametro della **MixConsole** o di un effetto. Quando viene creato il mix finale, Cubase è in grado di regolare automaticamente il controllo per quel particolare parametro.

Curve di automazione

All'interno di un progetto di Cubase, le modifiche che agiscono sui valori dei parametri lungo un arco temporale sono rappresentati da delle curve nelle tracce di automazione.

Sono disponibili diversi tipi di curve di automazione:



1 Curve a rampa

Le curve a rampa vengono create per tutti i parametri che generano valori multipli continui, come ad esempio i movimenti di fader o encoder.

2 Curve a gradini

Le curve a gradini vengono create per i parametri di tipo attivato/disattivato come ad esempio il mute.

Linea di valore statico

Quando si apre per la prima volta una traccia di automazione, questa non contiene alcun evento di automazione. Ciò è indicato da una linea punteggiata orizzontale, la cosiddetta linea di valore statico, nel riquadro di visualizzazione degli eventi. Questa linea rappresenta l'impostazione corrente del parametro considerato.

Se si aggiungono manualmente degli eventi di automazione o si utilizza la scrittura dell'automazione per il parametro corrispondente e poi si disattiva la lettura dei dati di automazione, la curva di automazione viene disattivata e al suo posto viene utilizzata la linea di valore statico.

Finché la modalità **Lettura** è abilitata, viene utilizzata la curva di automazione.

Scrittura/Lettura dell'automazione

È possibile abilitare all'automazione le tracce e i canali della **MixConsole** attivando i relativi pulsanti **W** (scrittura) e **R** (lettura).

- Se si attiva il tasto **W** per un canale, praticamente tutti i parametri della **MixConsole** che vengono regolati nel corso della riproduzione su quel canale specifico vengono registrati come eventi di automazione.

- Se è attivato il tasto **R** per un canale, tutte le azioni della **MixConsole** che sono state registrate per quel canale vengono eseguite in fase di riproduzione.

I pulsanti **R** e **W** per una traccia nell'elenco tracce sono identici ai pulsanti **R** e **W** nella **MixConsole**.

NOTA

Il pulsante **R** viene attivato automaticamente quando si abilita il pulsante **W**. Ciò consente a Cubase di leggere in qualsiasi momento i dati di automazione esistenti. È possibile disattivare separatamente il pulsante **W** se si desidera solamente leggere i dati esistenti.

Nella barra degli strumenti della **Finestra progetto** e della **MixConsole** si trovano anche i pulsanti indicatori di lettura/scrittura globali **Attiva/Disattiva la lettura/scrittura per tutte le tracce**. Questi pulsanti sono illuminati fino a quando è abilitato un pulsante **R** o **W** in qualsiasi canale/traccia all'interno del progetto. Inoltre, è possibile cliccarci sopra per attivare o disattivare le funzioni **R/W** di tutte le tracce contemporaneamente.

NOTA

I comandi **R/W** sono disponibili anche nel **Pannello dell'automazione**.

LINK CORRELATI

[Pulsanti Lettura \(R\)/Scrittura \(W\)/Sospendi \(A\)](#) a pag. 886

Scrittura dei dati di automazione

Le curve di automazione possono essere create manualmente o automaticamente.

- La scrittura manuale rende più semplice modificare rapidamente i valori dei parametri in punti specifici senza dover attivare la riproduzione.
- La scrittura automatica consente di lavorare quasi come se si stesse utilizzando un mixer reale.

Con entrambi i metodi, tutti i dati di automazione applicati si riflettono sia nella **MixConsole** (ad esempio si muove un fader), che nella curva della traccia di automazione corrispondente.

LINK CORRELATI

[Scrittura manuale dei dati di automazione](#) a pag. 875

Scrittura automatica dei dati di automazione

Qualsiasi azione eseguita viene automaticamente registrata sulle tracce di automazione; queste tracce possono quindi essere successivamente aperte per essere visualizzate o modificate.

PROCEDIMENTO

1. Nell'elenco tracce, fare clic su **Visualizza/Nascondi automazione** per una traccia per aprire la relativa traccia di automazione.

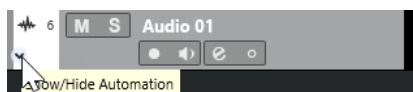

2. Fare clic su **W** per abilitare la scrittura dei dati di automazione su quella traccia.
3. Avviare la riproduzione.

4. Regolare i parametri nella **MixConsole**, nella finestra **Configurazione dei canali** o nel pannello di controllo dell'effetto.
Le impostazioni dei valori vengono registrate e visualizzate nelle tracce di automazione sotto forma di una curva. Quando è in corso la scrittura dei dati di automazione, il colore della traccia di automazione cambia e l'indicatore delta nella traccia indica la deviazione del nuovo parametro da qualsiasi valore automatizzato precedente.
 5. Arrestare la riproduzione e tornare alla posizione nella quale è stata avviata.
 6. Fare clic su **W** per disabilitare la scrittura dei dati di automazione.
 7. Avviare la riproduzione.
-

RISULTATO

Tutte le azioni registrate vengono esattamente riprodotte. Quando si trascina un plug-in in un altro slot di insert sullo stesso canale, tutti i dati di automazione esistenti si spostano insieme al plug-in. Quando invece si trascina il plug-in in un altro slot di insert su un canale diverso, tutti i dati di automazione esistenti non vengono trasferiti nel nuovo canale.

Scrittura manuale dei dati di automazione

Gli eventi di automazione possono anche essere aggiunti manualmente disegnando delle curve di automazione su una traccia di automazione.

PROCEDIMENTO

1. Nell'elenco tracce, fare clic su **Visualizza/Nascondi automazione** per una traccia per aprire la relativa traccia di automazione.

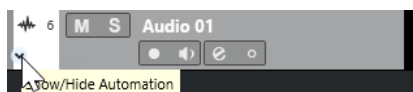

2. Fare clic sul nome del parametro di automazione e selezionare il parametro dal menu a tendina.
3. Selezionare lo strumento **Disegna**.
4. Fare clic sulla linea di valore statico.
Viene aggiunto automaticamente un evento di automazione, la modalità Lettura si attiva di conseguenza e la linea di valore statico diventa una curva di automazione colorata.
5. Fare clic e tenere premuto per disegnare una curva mediante l'aggiunta degli eventi di automazione.

Al rilascio del pulsante del mouse, il numero degli eventi di automazione si riduce.

NOTA

Per regolare la riduzione degli eventi, aprire il **Pannello dell'automazione**, aprire la pagina **Impostazioni** e inserire un valore per il parametro **Livello di riduzione**.

6. Avviare la riproduzione.
-

RISULTATO

Il parametro automatizzato cambia con la curva di automazione e il fader corrispondente nella **MixConsole** si sposta di conseguenza.

DOPO IL COMPLETAMENTO DI QUESTA OPERAZIONE

Ripetere la procedura nel caso non si fosse soddisfatti del risultato. Se si disegna sopra degli eventi esistenti, si crea una nuova curva.

Strumenti per disegnare i dati di automazione

Oltre allo strumento **Disegna**, per disegnare gli eventi di automazione è possibile utilizzare lo strumento **Selezione oggetto** e lo strumento **Linea**. Se si fa clic nella traccia di automazione con uno di questi strumenti, viene automaticamente attivato il parametro **R**.

- **Selezione oggetto**

Se si fa clic su una curva di automazione con lo strumento **Selezione oggetto**, viene aggiunto automaticamente un evento di automazione. Tenendo premuto **Alt/Opt** è possibile tracciare più eventi di automazione.

NOTA

Gli eventi che vengono introdotti tra più eventi esistenti, che non si discostano dalla curva esistente, vengono rimossi al rilascio del pulsante del mouse.

Per attivare lo strumento **Linea** in un'altra delle modalità disponibili, fare clic sullo strumento **Linea** quindi fare nuovamente clic per aprire un menu a tendina dove è possibile selezionare la modalità dello strumento **Linea**.

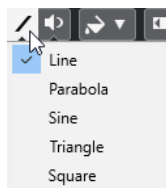

Sono disponibili le seguenti modalità per lo strumento **Linea**:

Retta

Se si fa clic su una traccia di automazione e si esegue un trascinamento con lo strumento **Linea** in modalità **Retta** vengono creati degli eventi di automazione lungo una linea retta. Si tratta di un metodo estremamente rapido per creare ad esempio delle dissolvenze lineari.

Parabolica

Se si fa clic e trascinamento sulla traccia di automazione con lo strumento **Linea** in modalità **Parabolica** è possibile creare curve e dissolvenze più naturali.

NOTA

Il risultato che si ottiene dipende dalla direzione dalla quale si disegna la curva parabolica.

Sinusoidale/Triangolare/Quadra

Se si fa clic e trascinamento sulla traccia di automazione con lo strumento **Linea** in modalità **Sinusoidale**, **Triangolare** o **Quadra** e con l'opzione **Tipo di agganciamento** impostata su **Griglia**, il periodo della curva, cioè la lunghezza del ciclo di una singola curva, viene determinato dalle impostazioni della griglia. Premendo **Shift** ed eseguendo un trascinamento è possibile impostare la durata del periodo manualmente, in multipli del valore in griglia.

NOTA

Lo strumento **Linea** può essere usato solamente per le curve di automazione di tipo rampa.

Modifica degli eventi di automazione

Gli eventi di automazione possono essere modificati allo stesso modo degli altri eventi.

NOTA

Se si sposta un evento o una parte su una traccia e si desidera che gli eventi di automazione seguano automaticamente tale spostamento, selezionare **Modifica > L'automazione segue gli eventi**. Qualsiasi evento di automazione esistente che si trova nella nuova posizione viene sovrascritto.

- Per modificare gli eventi di automazione è possibile utilizzare gli strumenti disponibili nella barra degli strumenti della **Finestra progetto**.
- È possibile utilizzare l'editor degli eventi di automazione per modificare gli eventi di automazione selezionati nelle curve di automazione a rampa.

LINK CORRELATI

[Barra degli strumenti della finestra progetto](#) a pag. 57

[Editor degli eventi di automazione](#) a pag. 879

Creazione di transizioni omogenee tra gli eventi di automazione (curve di automazione di Bézier)

Cubase supporta le curve di automazione di Bézier che consentono di creare transizioni omogenee tra gli eventi di automazione. In tal modo è possibile modificare le curve a rampa lineare con maggiore precisione, flessibilità e intuitività.

PREREQUISITI

Lo strumento **Selezione oggetto** è attivo.

PROCEDIMENTO

1. Spostare il puntatore del mouse sul segmento della curva a rampa lineare che si intende modificare.

Compare una maniglia sul segmento della curva.



NOTA

Se gli eventi di automazione si trovano uno accanto all'altro su una linea pressoché orizzontale o verticale, oppure se sono troppo vicini, la maniglia non è disponibile.

2. Fare clic e trascinamento tenendo premuto il pulsante del mouse per modificare la forma del segmento della curva.



3. Una volta raggiunto il risultato desiderato, rilasciare il pulsante del mouse.

RISULTATO

Viene creata una curva di transizione uniforme, che riflette le modifiche apportate.

Se non si è soddisfatti del risultato ottenuto e si desidera ripartire nuovamente dal segmento della curva lineare originale, fare doppio-clic sulla maniglia.

È possibile utilizzare le curve di automazione di Bézier con le tracce che sono collegate ai fader VCA.

DOPO IL COMPLETAMENTO DI QUESTA OPERAZIONE

Per eseguire delle modifiche con precisione ancora maggiore, aggiungere dei nuovi eventi di automazione al segmento della curva di Bézier considerato.

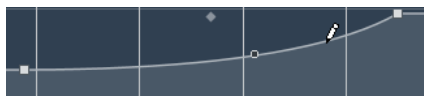

Vengono in tal modo creati dei nuovi segmenti che è possibile rendere omogenei.



LINK CORRELATI

[Impostazioni dei fader VCA](#) a pag. 509

[Automazione dei fader VCA](#) a pag. 513

Selezione degli eventi di automazione

- Per selezionare un evento di automazione cliccarci sopra con lo strumento **Selezione oggetto**.
- Per selezionare più eventi, tracciare un rettangolo di selezione con lo strumento **Selezione oggetto** o fare **Shift**-clic sugli eventi desiderati.
- Per selezionare più eventi, selezionare un intervallo con lo strumento **Seleziona un intervallo** o fare **Shift**-clic sugli eventi desiderati.
- Per selezionare tutti gli eventi di automazione su una traccia di automazione, fare clic-destro sulla traccia desiderata e scegliere **Seleziona tutti gli eventi** dal menu contestuale.

Gli eventi selezionati sono indicati da un colore scuro.

NOTA

Se si selezionano più eventi di una curva di automazione a rampa, diventa disponibile l'editor degli eventi di automazione.

LINK CORRELATI

[Editor degli eventi di automazione](#) a pag. 879

Editor degli eventi di automazione

L'editor degli eventi di automazione consente di modificare gli eventi selezionati nella traccia di automazione. Questo editor è disponibile solamente per le curve di automazione a rampa.

NOTA

Tutte le operazioni di editing eseguite nell'editor degli eventi di automazione hanno effetto solamente sugli eventi di automazione che fanno parte della selezione.

Per aprire l'editor degli eventi di automazione, eseguire una delle seguenti operazioni:

- Attivare lo strumento **Selezione oggetto** e tracciare un rettangolo di selezione su una traccia di automazione di tipo rampa.
- Attivare lo strumento **Seleziona un intervallo** e selezionare un intervallo su una traccia di automazione di tipo rampa.

NOTA

Se si lavora con lo strumento **Seleziona un intervallo**, il controllo smart per la funzione **Comprimi/Stira** non è disponibile.

L'editor degli eventi di automazione contiene i seguenti controlli smart relativi a specifiche modalità di editing:

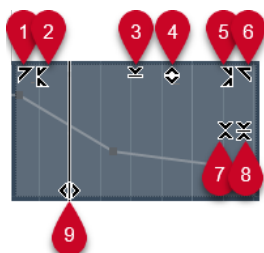

1 **Inclina verso sinistra**

Se si fa clic sull'angolo superiore-sinistro dell'editor, è possibile inclinare la parte sinistra della curva. Questa funzione consente di inclinare verso l'alto o verso il basso i valori degli eventi all'inizio della curva.

2 **Comprimi verso sinistra**

Se si fa **Alt/Opt**-clic sull'angolo superiore-sinistro dell'editor, è possibile comprimere o espandere la parte sinistra della curva. Questa funzione consente di comprimere o espandere i valori degli eventi all'inizio della curva.

3 **Ridimensiona in senso verticale**

Se si fa clic al centro del bordo superiore dell'editor, è possibile ridimensionare la curva in senso verticale. Questa funzione consente di aumentare o ridurre i valori degli eventi della curva in percentuale.

4 **Sposta in verticale**

Se si fa clic sul bordo superiore dell'editor, è possibile spostare l'intera curva in senso verticale. Questa funzione consente di aumentare o ridurre i valori degli eventi della curva.

5 **Comprimi verso destra**

Se si fa **Alt/Opt**-clic sull'angolo superiore-destro dell'editor, è possibile comprimere o espandere la parte destra della curva. Questa funzione consente di comprimere o espandere i valori degli eventi alla fine della curva.

6 **Inclina verso destra**

Se si fa clic sull'angolo superiore-destro dell'editor, è possibile inclinare la parte destra della curva. Questa funzione consente di inclinare verso l'alto o verso il basso i valori degli eventi alla fine della curva.

7 Ridimensiona intorno al centro relativo

Se si fa **Alt/Opt**-clic al centro del bordo destro dell'editor, è possibile ridimensionare la curva rispetto al proprio centro. Questa funzione consente di aumentare o ridurre i valori degli eventi in senso orizzontale intorno al centro dell'editor.

8 Ridimensiona intorno al centro assoluto

Se si fa clic al centro del bordo destro dell'editor è possibile ridimensionare la curva in senso assoluto intorno al proprio centro. Questa funzione consente di aumentare o ridurre i valori degli eventi in senso orizzontale intorno al centro dell'editor.

9 Modifica la durata

Se si fa clic sul bordo inferiore dell'editor è possibile stirare/comprimere la curva in senso orizzontale. Questa funzione consente di spostare i valori degli eventi della curva verso sinistra o verso destra.

NOTA

Per modificare le curve di automazione su più tracce contemporaneamente, selezionare gli eventi di automazione nelle tracce di automazione corrispondenti utilizzando lo strumento **Selezione oggetto** o **Seleziona un intervallo**, quindi tenere premuto **Ctrl/Cmd** mentre si utilizzano i controlli smart.

NOTA

Se si selezionano degli eventi di automazione con lo strumento **Seleziona un intervallo**, vengono automaticamente creati degli eventi di automazione supplementari all'inizio e alla fine della selezione. Questo garantisce che venga modificata l'intera selezione.

LINK CORRELATI

[Curve di automazione](#) a pag. 873

Ridimensionamento rapido in senso verticale degli eventi di automazione

È possibile ridimensionare verticalmente il segmento della curva tra due eventi di automazione senza prima selezionare gli eventi.

PROCEDIMENTO

1. Spostare il puntatore del mouse sul bordo superiore della traccia di automazione sopra il segmento della curva a rampa lineare che si intende ridimensionare.

Viene visualizzata una maniglia.



2. Fare clic e trascinamento verso l'alto o il basso tenendo premuto il pulsante del mouse.
3. Una volta raggiunto il risultato desiderato, rilasciare il pulsante del mouse.

RISULTATO

Il segmento della curva tra i due eventi di automazione viene ridimensionato.

Spostare gli eventi di automazione

Spostare i singoli eventi di automazione

- Per spostare un evento di automazione selezionato, cliccarci sopra e trascinarlo verso sinistra o destra.
- Per limitare la direzione del movimento, premere **Ctrl/Cmd** ed eseguire un trascinamento.

NOTA

Quando si spostano le curve di automazione in senso orizzontale viene tenuta in considerazione la funzione di **Agganciamento**. Per disattivarla temporaneamente, tenere premuto **Ctrl/Cmd** e un qualsiasi altro modificatore, quindi eseguire un trascinamento.

Spostare più eventi di automazione

- Per spostare una selezione degli eventi di automazione, fare clic all'interno del rettangolo di selezione ed eseguire un trascinamento verso sinistra o destra.
Se è stata effettuata una selezione continua degli eventi di automazione, gli eventi nell'intervallo di destinazione vengono sovrascritti. Se tuttavia si sposta lo stesso intervallo di selezione dopo degli eventi esistenti, questi appaiono nuovamente. Se un intervallo di selezione contiene degli eventi di automazione che non sono selezionati, il trascinamento è limitato. Non è possibile spostare questa selezione dopo gli eventi esistenti.
- Per copiare una selezione continua degli eventi di automazione, fare clic all'interno del rettangolo di selezione, tenere premuto **Alt/Opt** ed eseguire un trascinamento verso sinistra o destra.

NOTA

Se si preme **Esc** durante il trascinamento del rettangolo di selezione, la selezione torna alla rispettiva posizione originale.

LINK CORRELATI

[Selezione degli eventi di automazione](#) a pag. 878

Rimuovere gli eventi di automazione

- Per rimuovere un evento di automazione, cliccarci sopra con lo strumento **Cancella**.
- Per rimuovere più eventi di automazione, selezionarli e premere **Backspace** o **Canc**, oppure selezionare **Modifica > Elimina**.
- Se l'opzione **Usa i territori vergini** è abilitata, viene creato uno spazio vuoto. Se è disabilitata, gli eventi che si trovano entro l'intervallo vengono rimossi.
- Per rimuovere tutti gli eventi di automazione dalla traccia di automazione e chiudere quest'ultima, fare clic sul nome del parametro di automazione nell'elenco tracce e selezionare **Rimuovi parametro** dal menu a tendina.

NOTA

Quando si rimuovono degli eventi di automazione, la curva viene ridisegnata in modo da collegare gli eventi rimanenti.

LINK CORRELATI

[La funzione 'Territori vergini' e il valore iniziale a confronto](#) a pag. 883

Tracce di automazione

La maggior parte delle tracce in un progetto possiedono delle tracce di automazione, una per ciascun parametro automatizzato.

Per visualizzare le tracce di automazione, aprirle.

Visualizzare/Nascondere le tracce di automazione

- Posizionare il puntatore del mouse sull'angolo inferiore sinistro della traccia e fare clic sull'icona freccia (**Visualizza/Nascondi l'automazione**) che appare.
- Fare clic-destro sulla traccia nell'elenco tracce e selezionare **Visualizza/Nascondi l'automazione** dal menu contestuale.
- Per aprire un'altra traccia di automazione, posizionare il puntatore del mouse sull'angolo inferiore sinistro di una traccia di automazione e fare clic sul segno + (**Aggiungi traccia di automazione**).
- Per visualizzare tutte le tracce di automazione utilizzate nell'elenco tracce, fare clic-destro su una traccia qualsiasi e selezionare **Mostra tutta l'automazione utilizzata** dal menu contestuale.
- Per aprire la traccia di automazione corrispondente durante la scrittura dei parametri di automazione, selezionare **Progetto > Pannello dell'automazione** e, nella pagina **Impostazioni**, attivare l'opzione **Mostra i parametri in fase di scrittura**.

Rimozione delle tracce di automazione

- Per rimuovere una traccia di automazione con tutti i relativi eventi di automazione, fare clic sul nome del parametro e selezionare **Rimuovi parametro** dal menu a tendina.
- Per rimuovere da una traccia tutte le tracce di automazione che non contengono eventi di automazione, selezionare **Rimuovi parametri non utilizzati** da uno qualsiasi dei menu a tendina contenenti i nomi dei parametri di automazione.
- Per rimuovere le tracce di automazione è inoltre possibile aprire il menu a tendina **Funzioni di automazione** nel **Pannello dell'automazione** e selezionare una delle opzioni per l'eliminazione dell'automazione.

Assegnazione di un parametro a una traccia di automazione

Quando si aprono delle tracce di automazione, a queste sono già assegnati dei parametri, in base al rispettivo ordine nell'elenco dei parametri.

PROCEDIMENTO

1. Aprire una traccia di automazione e fare clic sul nome del parametro da automatizzare. Viene visualizzato un elenco di parametri. I contenuti dipendono dal tipo di traccia.

2. Eseguire una delle seguenti operazioni:

- Selezionare il parametro.
 - Selezionare **Altro** per aprire la finestra di dialogo **Aggiungi parametro**, che contiene un elenco di tutti i parametri che possono essere automatizzati, quindi selezionare il parametro scelto.
-

RISULTATO

Il parametro sostituisce quello corrente nella traccia di automazione.

NOTA

La sostituzione dei parametri di automazione è un processo non distruttivo. Se la traccia di automazione contiene un qualsiasi dato di automazione per il parametro sostituito, questi dati sono comunque disponibili, sebbene non siano visibili. Facendo clic sul nome del parametro automatizzato nell'elenco tracce, è possibile tornare al parametro sostituito. Nel menu a tendina, un asterisco (*) dopo il nome del parametro indica le tracce di automazione nascoste.

Silenziare le tracce di automazione

Silenziando (mettendo in mute) una traccia di automazione, si disattiva l'automazione per un singolo parametro.

- Per mettere in mute delle singole tracce di automazione, fare clic sui relativi pulsanti **Ignora l'automazione** nell'elenco tracce.

La funzione 'Territori vergini' e il valore iniziale a confronto

Per l'automazione dei parametri, Cubase opera o con un valore iniziale, oppure con la funzione territori vergini.

Quando si abilita l'opzione **Usa i territori vergini**, nella traccia di automazione non viene visualizzata alcuna curva di automazione e i dati di automazione si trovano solamente dove viene eseguito effettivamente un passaggio di automazione. Dopo un passaggio di automazione, si troverà il territorio vergine solo a destra dell'ultimo evento di automazione.

Creazione di spazi vuoti

Gli spazi vuoti o "gap" sono letteralmente delle sezioni vuote tra due curve di automazione. Questi spazi vuoti possono essere creati all'interno di una sezione contenente dei valori automatizzati.

PROCEDIMENTO

1. Selezionare **Progetto > Pannello dell'automazione**.
 2. Aprire la pagina **Impostazioni** e attivare l'opzione **Usa i territori vergini**.
 3. Utilizzare lo strumento **Seleziona un intervallo** per selezionare un intervallo con i dati di automazione esistenti su una traccia di automazione e premere **Canc** o **Backspace**.
-

RISULTATO

Vengono creati uno spazio vuoto e dei nuovi eventi all'inizio e alla fine dell'intervallo di selezione. Questi eventi segnano il punto finale della curva di automazione a sinistra e l'inizio della curva di automazione successiva a destra dello spazio vuoto.

Definire un punto terminatore

È possibile designare un qualsiasi evento di automazione all'interno della curva di automazione come punto terminatore di questa parte della curva. In tal modo viene automaticamente eliminata la linea tra questo evento e quello successivo, creando uno spazio vuoto.

PROCEDIMENTO

1. Nella curva di automazione, fare clic per selezionare l'evento che si intende definire come ultimo punto.
2. Nella linea info della **Finestra progetto**, impostare l'opzione **Terminatore** su **Sì**.
La linea tra questo evento e quello successivo viene eliminata e viene creato uno spazio vuoto.

NOTA

Se si designa l'ultimo evento di automazione di una curva di automazione come un punto terminatore, tutti i dati di automazione a destra di questo evento (come definito da un valore iniziale) vengono eliminati.

Pannello dell'automazione

Il **Pannello dell'automazione** è una finestra fluttuante che può essere lasciata aperta mentre si lavora.

Per aprire il **Pannello dell'automazione**, eseguire una delle seguenti operazioni:

- Selezionare **Progetto > Pannello dell'automazione**.
- Nella barra degli strumenti della **Finestra progetto**, fare clic su **Apri il pannello dell'automazione** .
- Premere **F6**.

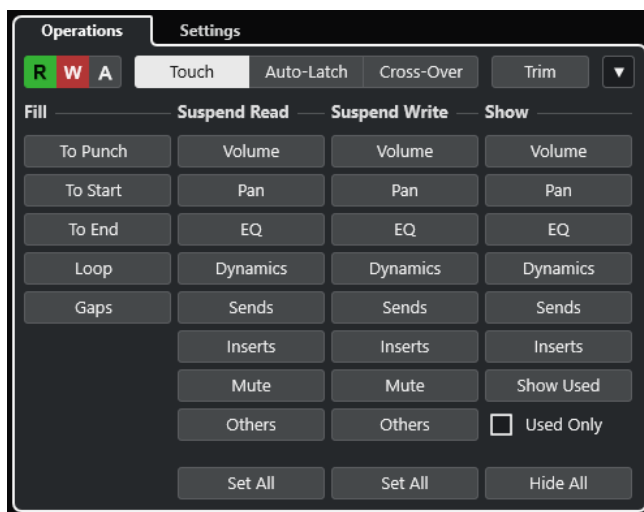

LINK CORRELATI

[Scheda Operazioni](#) a pag. 885

Scheda Operazioni

La scheda **Operazioni** contiene tutte le funzioni necessarie per eseguire le operazioni di automazione.

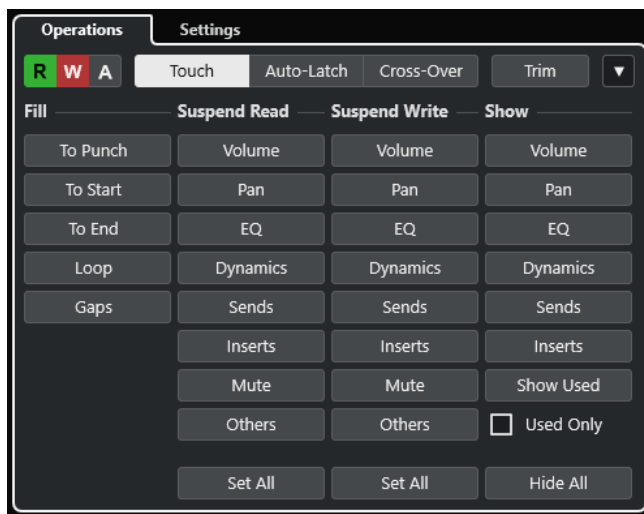

Nella sezione più in cima sono disponibili le seguenti opzioni:

Letture (R)/Scrittura (W)/Sospendi (A)

Attiva, disattiva o sospende la lettura/scrittura per tutte le tracce.

Touch

Scrive i dati di automazione per tutto il tempo in cui si tocca il controllo relativo a un parametro, esegue il punch-out al rilascio del controllo, quindi imposta il controllo sul valore precedentemente impostato.

Auto-Latch

Continua la scrittura dei dati di automazione per tutta la durata della riproduzione o finché il pulsante **Scrittura** è abilitato, quindi mantiene l'ultimo valore al rilascio del controllo.

Cross-Over

Continua la scrittura dei dati di automazione per tutta la durata della riproduzione o finché il pulsante **Scrittura** è abilitato e continua con lo stesso valore al rilascio del controllo.

Quando si tocca nuovamente il fader e lo si porta al valore originale, viene eseguito automaticamente un punch-out appena si attraversa la curva originale.

Trim

Consente di modificare la curva di automazione a partire da un passaggio precedente.

Funzioni di automazione

Fornisce l'accesso a una serie di funzioni di automazione generali.

Nella sezione principale sono disponibili le seguenti opzioni:

Fill

Queste opzioni definiscono ciò che avviene in una sezione specifica del progetto quando si esegue il punch-out di un passaggio di automazione in corso di esecuzione.

Suspend Read

Sospende la lettura per il parametro attivato durante l'automazione in modo da ottenerne il pieno controllo manuale.

Suspend Write

Sospende la scrittura per il parametro attivato durante l'automazione in modo che questo parametro esegua un punch-out del passaggio di automazione.

Show

Visualizza tutte le tracce di automazione per il parametro attivato, in modo da ottenere una vista d'insieme del parametro automatizzato.

LINK CORRELATI

[Pulsanti Lettura \(R\)/Scrittura \(W\)/Sospendi \(A\)](#) a pag. 886

[Touch](#) a pag. 887

[Auto-Latch](#) a pag. 887

[Cross-Over](#) a pag. 888

[Trim](#) a pag. 889

[Menu Funzioni di automazione](#) a pag. 890

[Opzioni Fill](#) a pag. 891

[Le opzioni Suspend](#) a pag. 893

[Le opzioni Show](#) a pag. 894

Pulsanti Lettura (R)/Scrittura (W)/Sospendi (A)

I pulsanti **Lettura** e **Scrittura** nella parte superiore del **Pannello dell'automazione** sono globali per tutte le tracce.

- Per aprire il **Pannello dell'automazione**, selezionare **Progetto > Pannello dell'automazione**.

Attiva/Disattiva la lettura [pulsante R] per tutte le tracce

Attiva/Disattiva tutti i pulsanti **Lettura** per tutte le tracce.

Attiva/Disattiva la scrittura [pulsante W] per tutte le tracce

Attiva/Disattiva tutti i pulsanti **Scrittura** per tutte le tracce.

Sospendi tutta la lettura/scrittura dell'automazione

Sospende la lettura/scrittura dei dati di automazione per tutti i parametri/gruppi di parametri.

Modalità di automazione

Cubase offre diverse modalità di punch-out per l'automazione: **Touch**, **Auto-Latch** e **Cross-Over**. In tutte le modalità, i dati di automazione vengono scritti appena viene toccato un controllo relativo a un parametro in modalità riproduzione. Le modalità differiscono per quanto riguarda il comportamento di punch-out.

Le diverse modalità di automazione sono disponibili nella parte superiore del **Pannello dell'automazione** e nella barra degli strumenti della **Finestra progetto**, all'interno del menu a tendina **Modalità di automazione globale**.

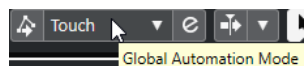

La modalità di automazione può essere cambiata in qualsiasi momento, ad esempio in riproduzione o in modalità arresto, oppure durante un passaggio di automazione. È inoltre possibile assegnare dei comandi da tastiera alle diverse modalità di automazione.

Il passaggio di automazione corrente esegue il punch-out non appena viene soddisfatta una delle seguenti condizioni, indipendentemente dalla modalità di automazione selezionata:

- Si disabilita la **Scrittura**.
- Si arresta la riproduzione.
- Si attiva la funzione **Avanti/Riavvolgimento**.
- Il cursore di progetto raggiunge il localizzatore destro in modalità **Ciclo**.
- Si fa clic sul righello per spostare il cursore di progetto. Questa funzione è definibile dall'utente e può essere controllata dal **Pannello dell'automazione**.

NOTA

In modalità **Auto-Latch** è possibile eseguire il punch-out utilizzando il comando da tastiera relativo alla funzione **Punch-out per la funzione 'Auto-Latch'** nella categoria **Automazione**.

LINK CORRELATI

[Scheda Impostazioni](#) a pag. 895

Touch

La modalità **Touch** è utile per apportare una modifica della durata di solo pochi secondi a un parametro già impostato.

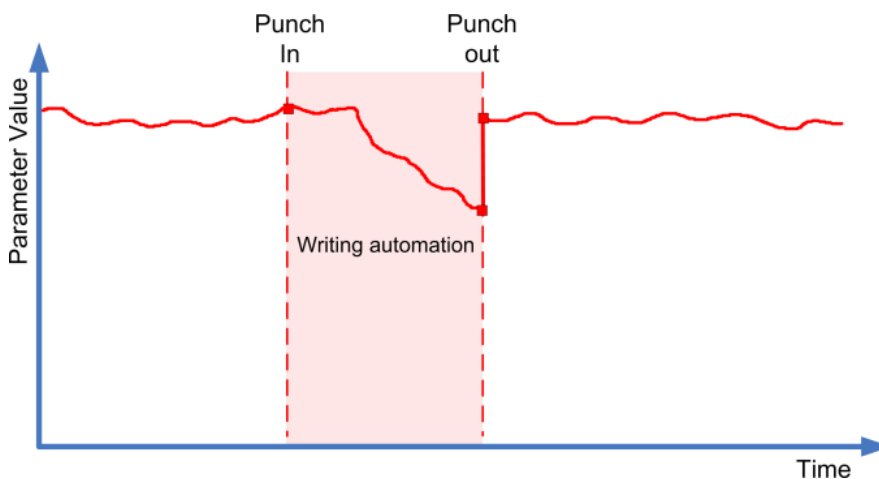

- La funzione **Touch** scrive i dati di automazione solamente per il lasso di tempo in cui viene effettivamente toccato un controllo relativo a un parametro. Al rilascio del controllo viene eseguito il punch-out.
- Dopo il punch-out, il controllo ritorna al valore precedentemente impostato.

NOTA

È possibile definire il tempo impiegato dal parametro per raggiungere il valore precedentemente impostato, mediante l'opzione **Tempo di ritorno** disponibile nella pagina **Impostazioni** del **Pannello dell'automazione**.

LINK CORRELATI

[Scheda Impostazioni](#) a pag. 895

Auto-Latch

La modalità **Auto-Latch** è utile per mantenere un valore per un periodo di tempo piuttosto lungo, ad esempio durante la regolazione delle impostazioni di equalizzazione per una particolare scena.

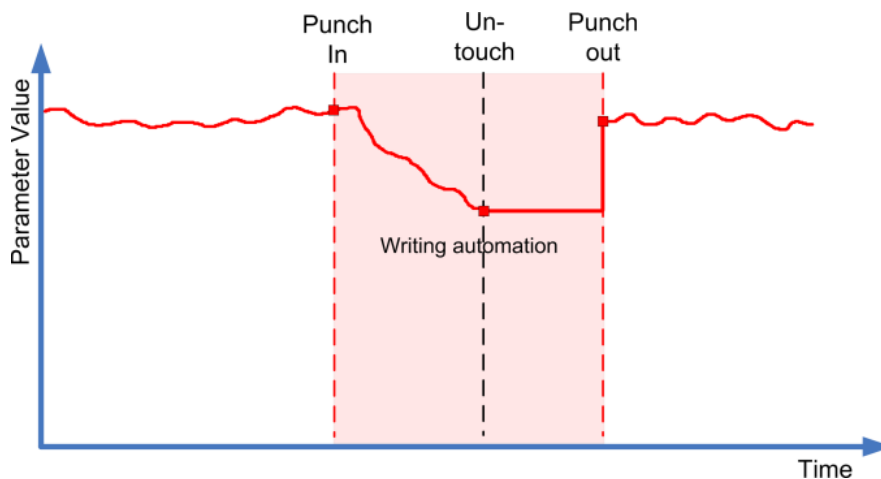

- Una volta avviata, la scrittura dei dati di automazione continua finché dura la riproduzione o finché è abilitato il pulsante **Scrittura**.
- Quando si rilascia il controllo, viene mantenuto l'ultimo valore fino a quando si esegue un punch-out.

NOTA

È anche possibile eseguire il punch-out utilizzando il comando da tastiera relativo alla funzione **Punch-out per la funzione 'Auto-Latch'** nella categoria **Automazione**.

Il punch-out viene eseguito anche se è soddisfatta una delle condizioni generali di punch-out.

NOTA

La modalità di automazione per gli interruttori di tipo attivato/disattivato è sempre **Auto-Latch**, anche se è selezionata globalmente un'altra modalità per quella traccia.

LINK CORRELATI

[Modalità di automazione](#) a pag. 886

Cross-Over

La modalità **Cross-Over** consente di eseguire un ritorno manuale per garantire delle transizioni senza interruzioni tra le nuove impostazioni di automazione e quelle esistenti. Per la modalità **Cross-Over**, la condizione di punch-out consiste nell'incrocio con una curva di automazione esistente dopo aver toccato il parametro per una seconda volta. La modalità **Cross-Over** può essere usata in situazioni in cui non si è soddisfatti di una curva di automazione o delle impostazioni di ritorno applicate automaticamente.

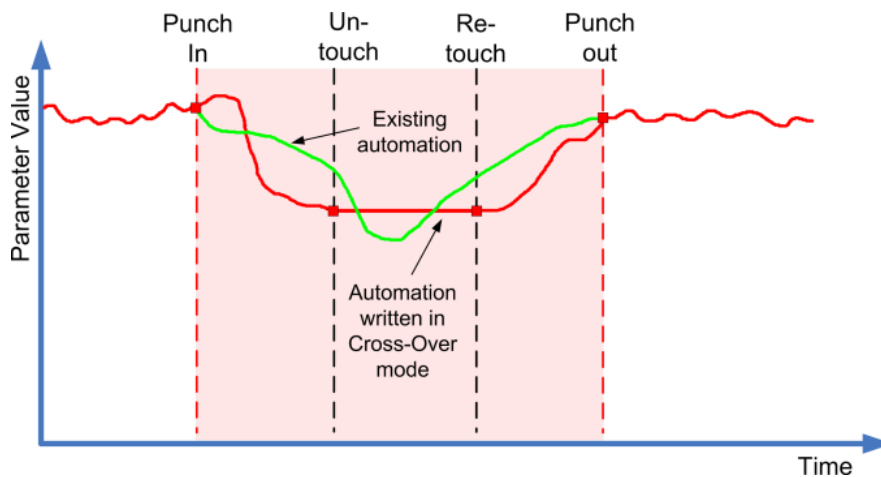

- Una volta avviata, la scrittura dei dati di automazione continua finché dura la riproduzione o finché è abilitato il pulsante **Scrittura**.
- Quando si rilascia il controllo, il passaggio di automazione continua e le impostazioni restano le stesse.
- Quando si tocca nuovamente il fader e lo si porta al valore originale, il punch-out viene eseguito automaticamente appena si attraversa la curva originale.

LINK CORRELATI

[Scheda Impostazioni](#) a pag. 895

Trim

La funzione **Trim** (letteralmente 'tronca') consente di modificare la curva di automazione a partire da un passaggio precedente. Se si attiva l'opzione **Trim**, al centro della traccia di automazione viene posizionata una curva di trim.

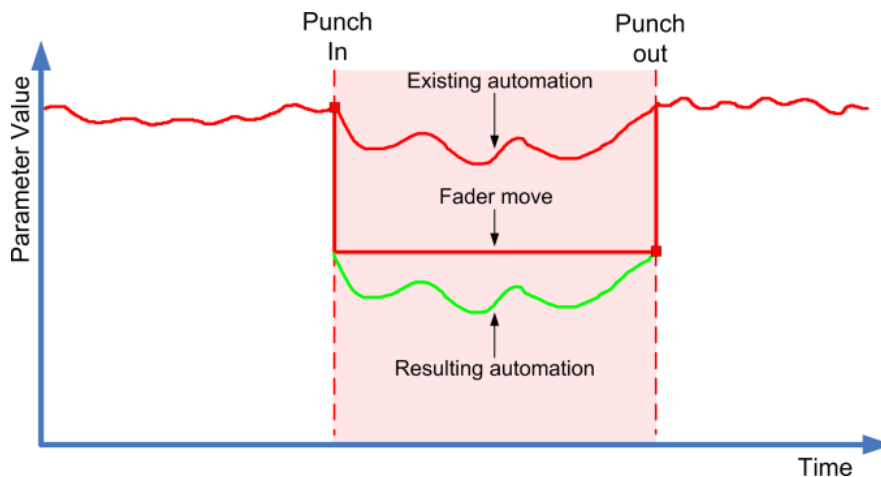

NOTA

La funzione **Trim** agisce sulle modifiche di volume dei canali e sul livello delle mandate cue.

Se si attiva la funzione **Trim**, tutte le operazioni di editing e di registrazione agiscono sulla curva di trim. Se la funzione **Trim** è disattivata, le operazioni di editing e di registrazione hanno effetto solamente sulla curva di automazione originale.

I dati di trim possono essere modificati come avviene con qualsiasi altro dato di automazione. Questi dati vengono salvati col progetto.

- Trascinare verso l'alto o verso il basso la curva di trim e aggiungere degli eventi di automazione.
In tal modo, vengono aumentati o diminuiti i valori della curva di automazione originale, mantenendo al contempo i dati originali.

È possibile utilizzare la funzione **Trim** sia in modalità arresto che in riproduzione:

- In modalità arresto è possibile selezionare una delle opzioni **Fill** e modificare la curva di trim manualmente cliccandoci sopra e spostandola verso l'alto o verso il basso. La curva di automazione originale viene visualizzata in un colore più tenue e i relativi valori vengono fusi con la curva di trim. La curva di automazione risultante viene visualizzata in un colore più scuro.
- In modalità riproduzione, gli eventi della curva di automazione originale vengono regolati ogni volta che il cursore di progetto vi passa sopra.

NOTA

La funzione Trim opera anche con le curve di automazione di bézier.

LINK CORRELATI

[Creazione di transizioni omogenee tra gli eventi di automazione \(curve di automazione di Bézier\) a pag. 877](#)

Congelamento della curva di troncamento

La curva di troncamento può essere congelata automaticamente o manualmente. Come risultato di questa operazione, tutti i dati di troncamento vengono renderizzati in una singola curva di automazione.

- Per congelare automaticamente la curva di troncamento ogni volta che termina un'operazione di scrittura, aprire la pagina **Impostazioni** del **Pannello dell'automazione** e selezionare **Alla fine del passaggio** dal menu a tendina **Congela troncamento**.
- Per congelare automaticamente la curva di troncamento con la modalità **Trim** disattivata, aprire la pagina **Impostazioni** del **Pannello dell'automazione** e selezionare **All'abbandono della modalità 'Trim'** dal menu a tendina **Congela troncamento**.
- Per congelare manualmente la curva di troncamento, aprire la pagina **Impostazioni** del **Pannello dell'automazione** e selezionare l'opzione **Manualmente** dal menu a tendina **Congela troncamento**. Per congelare un parametro specifico per la traccia, fare clic sul nome del parametro desiderato e, dal menu a tendina, selezionare **Congela troncamento**.
- Per congelare l'automazione di troncamento (trim) per tutte le tracce del progetto, aprire il menu a tendina **Funzioni di automazione** del **Pannello dell'automazione** e selezionare **Congela tutta l'automazione 'Trim' del progetto**.
Per congelare l'automazione di troncamento per tutte le tracce selezionate, aprire il menu a tendina **Funzioni di automazione** del **Pannello dell'automazione** e selezionare **Congela l'automazione 'Trim' delle tracce selezionate**.

Menu Funzioni di automazione

Per l'automazione sono disponibili numerose funzioni generali.

- Per aprire il menu **Funzioni di automazione**, selezionare **Progetto > Pannello dell'automazione** e fare clic su **Funzioni di automazione**.

Elimina tutta l'automazione nel progetto

Rimuove tutti i dati di automazione dal progetto.

Elimina l'automazione delle tracce selezionate

Rimuove tutti i dati di automazione nelle tracce selezionate.

Elimina l'automazione nell'intervallo

Elimina tutti i dati di automazione che si trovano tra i localizzatori sinistro e destro.

Riempi spazi vuoti su tracce selezionate

Questa opzione viene usata con la funzione territori vergini. Selezionarla per riempire tutti gli spazi vuoti nelle curve di automazione delle tracce selezionate con un valore continuo. Per riempire gli spazi vuoti viene usato il valore dell'ultimo evento (il punto di fine) di una sezione. Questo valore viene scritto nello spazio vuoto fino a un millisecondo prima del primo evento della successiva sezione automatizzata. In questo punto viene inserito un nuovo evento; il valore verrà incrementato gradualmente fino alla successiva sezione automatizzata.

Riempi spazi vuoti con valore attuale (tracce selezionate)

Questa opzione viene usata con la funzione territori vergini. Selezionarla per riempire tutti gli spazi nelle curve di automazione delle tracce selezionate. Per riempire gli spazi vuoti viene usato il valore corrente del controllo corrispondente.

Congela tutta l'automazione 'Trim' del progetto

Congela tutta l'automazione trim per tutte le tracce del progetto.

Congela l'automazione trim delle tracce selezionate

Congela tutta l'automazione trim per le tracce selezionate.

Opzioni Fill

Le opzioni **Fill** (letteralmente, opzioni di riempimento) definiscono ciò che avviene in una sezione specifica del progetto quando si esegue il punch-out di un passaggio di automazione in corso di esecuzione.

Le opzioni **Fill** consentono di scrivere un particolare valore lungo una sezione definita della propria traccia di automazione. Tutti i dati precedentemente creati all'interno della sezione vengono sovrascritti.

Le diverse opzioni **Fill** possono anche essere combinate tra loro.

Attivazione della funzione To Punch

PROCEDIMENTO

1. Nel **Pannello dell'automazione**, attivare la modalità **Touch** e abilitare **To Punch** come opzione **Fill**.
2. Avviare la riproduzione.
3. Muovere il fader fino a quando si trova il valore di volume desiderato e rilasciarlo per eseguire il punch-out.

La curva del volume viene regolata, dal punto di punch-out, fino al punto in cui è stato eseguito il punch-in. I valori scritti mentre si muove il fader per individuare il valore corretto vengono eliminati. Il volume salta dal valore impostato nella prima scena fino al valore trovato per la seconda scena al momento giusto.

Attivazione della funzione To Start

PROCEDIMENTO

1. Nel **Pannello dell'automazione**, attivare la modalità **Touch** e abilitare **To Start** come opzione **Fill**.
 2. Avviare la riproduzione.
 3. Muovere il fader fino a quando si trova il valore di volume desiderato e rilasciarlo per eseguire il punch-out.
La traccia di automazione viene riempita dal punto di punch-out fino all'inizio del progetto.
-

Attivazione della funzione To End

PROCEDIMENTO

1. Nel **Pannello dell'automazione**, attivare la modalità **Touch** e abilitare **To End** come opzione **Fill**.
 2. Avviare la riproduzione e toccare il controllo relativo al parametro per eseguire il punch-in del passaggio di automazione.
 3. Muovere il fader fino a quando si individua il valore desiderato, quindi rilasciarlo.
In tal modo viene eseguito il punch-out della scrittura dei dati di automazione. Una volta rilasciato il fader, la curva di automazione assume il valore individuato, dal punto di punch-out fino alla fine del progetto.
-

Attivazione del loop

PREREQUISITI

È stato configurato un intervallo di loop mediante i localizzatori sinistro e destro.

PROCEDIMENTO

1. Nel **Pannello dell'automazione**, attivare la modalità **Touch** e abilitare **Loop** come opzione **Fill**.
 2. Avviare la riproduzione.
 3. Muovere il fader fino a quando si trova il valore di volume desiderato e rilasciarlo per eseguire il punch-out.
Il valore rilevato viene impostato entro l'intervallo definito dai localizzatori sinistro e destro.
-

Attivazione degli spazi vuoti (gap)

PREREQUISITI

Sono stati configurati i territori vergini.

NOTA

Quando la funzione **Trim** è attivata, il parametro **Gap** non ha effetto. Questo perché la funzione **Trim** modifica solamente i dati esistenti.

PROCEDIMENTO

1. Nel **Pannello dell'automazione**, attivare la modalità **Touch** e abilitare **Gaps** come opzione **Fill**.
 2. Avviare la riproduzione.
 3. Muovere il fader fino a quando si trova il valore di volume desiderato e rilasciarlo per eseguire il punch-out.
Tutti gli spazi vuoti tra gli eventi di automazione precedentemente scritti vengono riempiti con l'ultimo valore rilevato durante l'ultimo passaggio di automazione.
-

LINK CORRELATI

[La funzione 'Territori vergini' e il valore iniziale a confronto](#) a pag. 883

Le modalità One Shot e Continuous Fill

Le opzioni **Fill** possono essere usate in diversi modi:

- **One shot**
Quando si fa clic su uno dei pulsanti **Fill**, questi si illuminano e vengono abilitati nel corso del passaggio di automazione successivo. Successivamente, l'opzione viene nuovamente disabilitata.
- **Continuous fill**
Se si fa clic su un pulsante **Fill** per una seconda volta, viene visualizzato un simbolo di blocco sul pulsante illuminato, a indicare che ci si trova in modalità Continuous Fill e che l'operazione può essere ripetuta tutte le volte che si desidera. Fare clic sul pulsante una terza volta per disabilitare l'opzione **Fill** corrispondente.

Scrittura manuale dei dati per mezzo delle opzioni Fill

È possibile utilizzare le opzioni **Fill** del **Pannello dell'automazione** in combinazione con lo strumento **Disegna**. In tal modo si potrà disporre di un metodo di scrittura manuale dei dati di automazione decisamente versatile e potente.

PROCEDIMENTO

1. Aprire una traccia di automazione e selezionare lo strumento **Disegna**.
2. Nel **Pannello dell'automazione**, selezionare **To End** come opzione **Fill**.
3. Fare clic e trascinarsi per creare una curva di automazione.
4. Rilasciare il pulsante del mouse.
Al momento del rilascio viene creato un evento finale di automazione. La curva di automazione viene scritta a partire da quest'ultimo evento, fino alla fine del progetto.

NOTA

Questa procedura può essere usata con tutte le opzioni **Fill**.

Le opzioni Suspend

Questa sezione del **Pannello dell'automazione** consente di escludere determinati parametri dalla lettura o dalla scrittura dei dati di automazione. In tal modo si ottiene il pieno controllo manuale di questi parametri.

Suspend Read

La sospensione della lettura per un parametro specifico durante l'automazione consente di averne il pieno controllo manuale.

- Per sospendere la lettura dei dati di automazione per un parametro specifico, fare clic sul parametro corrispondente.
- Per sospendere la lettura dei dati di automazione per tutti i parametri/gruppi di parametri, fare clic su **Set All**.

NOTA

Quando una qualsiasi delle opzioni nella categoria **Suspend Read** è abilitata, facendo clic su **Set All** vengono disabilitati tutti i pulsanti.

ESEMPIO

Si immagini di aver già automatizzato numerose tracce. Mentre si lavora sulla traccia corrente, si desidera che una delle altre tracce abbia un volume maggiore, in modo da identificare meglio una particolare posizione all'interno della parte audio.

Sospendendo la **Lettura** per il parametro del volume, si ottiene nuovamente il pieno controllo manuale e si potrà impostare il volume sul livello desiderato.

Suspend Write

Se si sospende la scrittura per un parametro specifico durante l'automazione, tale parametro viene rimosso dal passaggio di automazione.

- Per sospendere la scrittura dei dati di automazione per un parametro specifico, fare clic sul parametro corrispondente.
- Per sospendere la scrittura dei dati di automazione per tutti i parametri/gruppi di parametri, fare clic su **Set All**.

NOTA

Quando una qualsiasi delle opzioni nella categoria **Suspend Write** è abilitata, facendo clic su **Set All** vengono disabilitati tutti i pulsanti.

ESEMPIO

Si immagini la situazione descritta di seguito: per concentrarsi maggiormente mentre si lavora su di una particolare traccia, si mettono in mute molte delle altre tracce. Tuttavia, essendo attiva su queste tracce la scrittura delle automazioni, questo stato di mute viene anch'esso automatizzato durante il passaggio di automazione successivo – una situazione classica di un mixaggio.

Per evitare di escludere inavvertitamente in questo modo intere tracce dal proprio mix, è possibile escludere il parametro **Mute** da tutta la scrittura dell'automazione, facendo clic su **Mute** nella categoria **Suspend Write** del **Pannello dell'automazione**.

Le opzioni Show

Le opzioni **Show** consentono di aprire tutte le tracce di automazione per un parametro specifico. Questo consente di ottenere una vista d'insieme del parametro automatizzato.

- Per aprire le tracce di automazione relative a volume, pan, equalizzazione, mandate o insert per tutte le tracce, fare clic sul parametro corrispondente.

Le tracce di automazione vengono aperte anche se su queste tracce non sono stati registrati dei dati di automazione.

- Per scorrere tra i singoli insiemi di gruppi di parametri, ad esempio pan, EQ, sends e inserts, fare clic ripetutamente sul rispettivo pulsante.
- Per visualizzare solamente le tracce di automazione per le quali esistono dei dati di automazione, attivare **Used Only** e fare clic su una delle opzioni disponibili.
- Per visualizzare tutte le tracce di automazione contenenti dei dati di automazione, attivare l'opzione **Show Used**.
- Per nascondere tutte le tracce di automazione aperte, attivare l'opzione **Hide All**.

NOTA

Le opzioni della sezione **Show** nel **Pannello dell'automazione** agiscono su tutte le tracce.

Scheda Impostazioni

È possibile definire delle impostazioni generali di automazione per il progetto.

- Per aprire le impostazioni dell'automazione, selezionare **Progetto > Pannello dell'automazione** e aprire la pagina **Impostazioni**.

Visualizza i dati sulle tracce

Attivare questa opzione per visualizzare le forme d'onda audio o gli eventi MIDI sulle tracce di automazione.

Gli eventi vengono visualizzati solo se l'opzione **Visualizza le forme d'onda** è attivata nella finestra di dialogo **Preferenze** (pagina **Riquadro di visualizzazione degli eventi—Audio**) e se il parametro **Modalità dati nelle parti** è impostato su un'opzione diversa da **Nessun dato** (pagina **Riquadro di visualizzazione degli eventi—Audio**).

Usa i territori vergini

Attivare questa opzione se si desidera utilizzare i territori vergini.

Continua la scrittura dell'automazione dopo il salto a una nuova posizione

Attivando questa opzione, la registrazione dell'automazione non viene bloccata quando ci si porta in una nuova posizione. Questa opzione può essere usata per eseguire dei passaggi di automazione multipli in modalità ciclo, oppure se si stanno utilizzando le funzioni arranger.

Se questa opzione è disattivata, se si scrivono dei dati di automazione e si raggiunge un'altra posizione del progetto nel corso di questo processo, la scrittura viene interrotta fino al rilascio del pulsante del mouse, oppure finché non si riceve un comando di arresto.

Mostra i parametri in fase di scrittura

Se si attiva questa opzione, mentre si scrivono i parametri di automazione viene visualizzata la traccia di automazione corrispondente. Ciò offre un controllo visivo di tutti i parametri modificati durante la scrittura.

Tempo di ritorno

Determina quanto rapidamente il parametro automatizzato ritorna a qualsiasi valore precedentemente automatizzato al rilascio del pulsante del mouse. Impostare questa opzione su un valore maggiore di 0 per evitare che si verifichino dei salti improvvisi nelle impostazioni dei parametri con il conseguente generarsi di crepitii.

Livello di riduzione

Quando si esegue il punch-out vengono rimossi tutti gli eventi di automazione superflui. Come risultato si ottiene una curva di automazione che contiene solamente gli eventi necessari a riprodurre le azioni eseguite. Un valore pari allo 0% rimuove solamente i punti di automazione ripetuti. Un valore compreso tra 1% e 100% consente di smussare la curva di automazione. Il valore predefinito, pari al 50%, dovrebbe consentire di ridurre la quantità di dati di automazione in maniera significativa senza intaccare il risultato dell'automazione esistente in termini sonori.

Intervallo di individuazione dei picchi

Definisce un periodo temporale in cui delle modifiche improvvise nel parametro automatizzato vengono considerate come picchi indesiderati. Possono essere inseriti valori compresi tra 0 e 200 ms.

Congelamento della curva di troncamento

In questo menu a tendina è possibile specificare le modalità di applicazione del congelamento alla propria curva di troncamento (funzione Trim).

- **Manualmente**
Congela manualmente la curva di troncamento.
- **Alla fine del passaggio**
Esegue un congelamento ogni volta che viene completata un'operazione di scrittura.
- **All'abbandono della modalità 'Trim'**
Congela automaticamente i dati di troncamento quando la modalità 'Trim' viene disattivata (globalmente o singolarmente per una traccia).

LINK CORRELATI

[La funzione 'Territori vergini' e il valore iniziale a confronto](#) a pag. 883

VST instrument

I VST instrument sono dei sintetizzatori software o altre sorgenti sonore incluse con Cubase. Essi vengono riprodotti internamente via MIDI. È possibile aggiungere degli effetti o un'equalizzazione ai VST instrument.

Cubase consente di utilizzare i VST instrument nei modi seguenti:

- Aggiungendo un VST instrument e assegnandovi una o più tracce MIDI.
- Creando una traccia instrument.
Si tratta di una combinazione di un VST instrument, di un canale instrument e di una traccia MIDI. È possibile riprodurre e registrare delle note MIDI per questa traccia.

NOTA

Alcuni VST Instrument sono inclusi in Cubase. Questi VSTi sono descritti nel dettaglio nel documento separato **Riferimento dei plug-in**.

LINK CORRELATI

[Tracce instrument e canali](#) a pag. 140

Aggiunta dei VST Instrument

PROCEDIMENTO

1. Nel menu **Studio**, selezionare l'opzione **VST Instrument**.
2. Fare clic-destro su un'area vuota della finestra **VST Instrument**.
3. Dal menu contestuale, selezionare **Aggiungi un VSTi dal rack**.
4. Dal selettore dei VST instrument, scegliere il VSTi desiderato.
5. Fare clic su **Crea**.

RISULTATO

Si apre il pannello di controllo del VST instrument e all'elenco tracce vengono aggiunte le seguenti tracce:

- Una traccia MIDI con il nome del VSTi. L'uscita della traccia MIDI viene assegnata al VSTi.

NOTA

Nella finestra di dialogo **Preferenze** (pagina **VST—Plug-in**) è possibile specificare ciò che accade quando viene caricato un VST Instrument.

- Una cartella avente il nome del VSTi che viene aggiunta all'interno di una delle cartelle **VST Instrument**. La cartella contiene due tracce di automazione: una per i parametri del plug-in e un'altra per il canale synth nella **MixConsole**.

Pannello di controllo dei VST instrument

Il pannello di controllo dei VST instrument consente di configurarne i relativi parametri. I contenuti, la forma e l'aspetto del pannello di controllo dipendono dal VST instrument selezionato.

Sono disponibili i seguenti controlli:



- 1 Attiva instrument**
Attiva/Disattiva il VST instrument.
- 2 Lettura dell'automazione/Scrittura dell'automazione**
Consente di leggere/scrivere l'automazione per le impostazioni relative ai parametri del VSTi.
- 3 Alterna le configurazioni A/B**
Passa alla configurazione B quando è attiva la configurazione A e viceversa.
- 4 Applica le impostazioni correnti ad A e B**
Copia i parametri della configurazione A nella configurazione B e viceversa.
- 5 Attiva/Disattiva il side-chain**
Attiva le funzionalità side-chain per i VST 3 instrument che le supportano.
- 6 Configura le assegnazioni side-chain**
Consente di configurare le assegnazioni side-chain per il plug-in selezionato.
- 7 Indicatore di ricezione degli eventi**
Si illumina quando vengono ricevuti messaggi di note-on e messaggi controller.
- 8 Browser dei preset**
Apre il browser dei preset, all'interno del quale è possibile selezionare un altro preset.
- 9 Carica il programma precedente/Carica il programma successivo**

Consente di caricare il programma precedente/successivo nel browser dei preset.

10 Gestione dei preset

Apri un menu a tendina che consente di salvare, rinominare o rimuovere un preset.

11 Aggiungi un'immagine del plug-in VST al rack Media

Aggiunge un'immagine del plug-in VST al rack **Media**. Questa funzione è disponibile solamente per i plug-in di altri produttori.

12 Menu contestuale dei VST instrument

Apri un menu contestuale contenente una serie di funzioni e impostazioni specifiche.

13 Visualizza/Nascondi i controlli rapidi VST

Visualizza/nasconde i controlli rapidi.

14 Stato di blocco dei controlli rapidi focalizzati: Bloccato/Sbloccato

Consente di bloccare il focus dei controlli rapidi sulla finestra dei plug-in.

15 Indicatore dei controlli rapidi focalizzati

Se questo indicatore è illuminato, la finestra dei plug-in ha il focus dei controlli rapidi.

LINK CORRELATI

[Aggiunta di immagini dei VST instrument al rack Media](#) a pag. 773

[Il menu contestuale dei VST instrument](#) a pag. 904

[Nascondere/visualizzare i pannelli di controllo dei VST instrument](#) a pag. 899

[Funzionalità side-chain per i VST Instrument](#) a pag. 913

[Configurazione dei controlli rapidi focalizzati nell'assistente di mappatura MIDI Remote](#) a pag. 954

[Controlli rapidi focalizzati](#) a pag. 954

Nascondere/visualizzare i pannelli di controllo dei VST instrument

Quando si aggiunge un VST instrument, si apre automaticamente il rispettivo pannello di controllo. I pannelli di controllo possono essere nascosti. Questa funzionalità è utile per ottenere una migliore vista d'insieme, nel caso in cui siano stati aggiunti numerosi plug-in al progetto i cui pannelli di controllo occupano un'ampia porzione di spazio su schermo.

PROCEDIMENTO

- Selezionare **Finestra > Nascondi la finestra dei plug-in**.

NOTA

Vengono in tal modo nascosti anche i pannelli di controllo degli effetti VST.

RISULTATO

Le finestre dei plug-in vengono nascoste e messe in background. Per visualizzarle nuovamente, selezionare **Visualizza le finestre dei plug-in**.

LINK CORRELATI

[Pannello di controllo dei VST instrument](#) a pag. 898

Chiusura di tutti i pannelli di controllo

Quando si aggiunge un VST instrument, si apre automaticamente il rispettivo pannello di controllo. È possibile chiudere tutti i pannelli di controllo contemporaneamente.

PROCEDIMENTO

- Selezionare **Finestra > Chiudi tutte le finestre dei plug-in.**

NOTA

Vengono in tal modo chiusi anche i pannelli di controllo degli effetti VST.

RISULTATO

I pannelli di controllo vengono chiusi.

LINK CORRELATI

[Pannello di controllo dei VST instrument](#) a pag. 898

Selettore dei VST instrument

Il selettore dei VST instrument consente di selezionare i VST instrument dalla collezione attiva.

- Per aprire il selettore dei VST instrument, fare clic su uno slot nella finestra **VST Instrument**.

Sono disponibili i seguenti controlli:

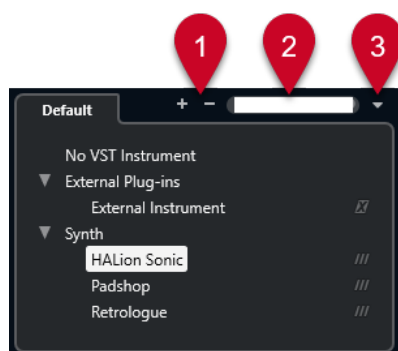

1 Espandi la struttura ad albero/Comprimi la struttura ad albero

Espande/comprime la struttura ad albero.

2 Ricerca dei VST instrument

Consente di cercare i VST instrument digitandone il nome (intero o una parte di esso), oppure la categoria.

3 Collezioni di plug-in e opzioni

Consente di selezionare una collezione.

Se si seleziona la collezione **Predefinita**, diventano disponibili le opzioni **Ordina per categoria** e **Ordina per rivenditore**. Queste opzioni consentono di organizzare la collezione predefinita.

Creazione delle tracce instrument

È possibile creare delle tracce instrument che contengono VST instrument dedicati.

PROCEDIMENTO

1. Nell'area dei controlli globali delle tracce all'interno dell'elenco tracce, fare clic su **Aggiungi una traccia** **+**.
2. Fare clic su **Instrument**.

3. Aprire il menu a tendina **Instrument** e selezionare un VST instrument.
 4. Fare clic su **Aggiungi una traccia**.
-

RISULTATO

Il VST instrument selezionato viene caricato nella traccia instrument. Nella **MixConsole** viene aggiunto un canale instrument.

Il rack VSTi nell'area destra

Il rack **VSTi** nell'area destra della **Finestra progetto** consente di aggiungere dei VST instrument alle tracce MIDI e instrument.

In questa finestra vengono visualizzati tutti i VST instrument utilizzati nel progetto. È possibile utilizzare fino a 8 controlli rapidi per ciascun VST instrument aggiunto.

- Per aprire il rack **VSTi** nell'area destra, fare clic su **Visualizza/Nascondi l'area destra** nella barra degli strumenti della **Finestra progetto** e, in cima all'area destra, fare clic sulla linguetta **VSTi**.



NOTA

Il rack **VSTi** nell'area destra costituisce semplicemente un'altra rappresentazione della finestra **VST Instrument**. Tutte le funzionalità sono identiche.

LINK CORRELATI

[Visualizzare/nascondere le aree](#) a pag. 56

[Barra degli strumenti della finestra progetto](#) a pag. 57

Finestra VST Instrument

La finestra **VST Instrument** consente di aggiungere dei VST instrument per le tracce MIDI e instrument.

In questa finestra vengono visualizzati tutti i VST instrument utilizzati nel progetto. È possibile utilizzare fino a 8 controlli rapidi per ciascun VST instrument aggiunto.

Per aprire la finestra **VST Instrument**, selezionare **Studio > VST Instrument**.

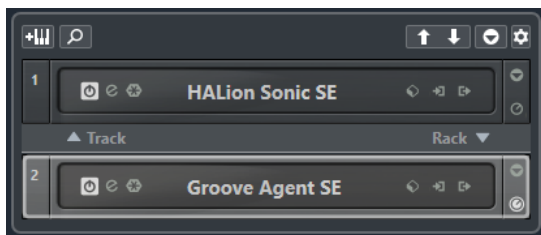

LINK CORRELATI

[Tracce instrument e canali](#) a pag. 140

Barra degli strumenti della finestra VST Instrument

La barra degli strumenti della finestra **VST Instrument** contiene una serie di controlli per l'aggiunta e la configurazione dei VST instrument e dei **Controlli rapidi VST**.

Aggiungi un VSTi da una traccia



Apri la finestra di dialogo **Aggiungi una traccia** che consente di selezionare un VST instrument e di aggiungere una traccia instrument ad esso associata.

Trova instrument



Apri un selettore che consente di trovare un VST instrument caricato.

Imposta il focus del controllo in remoto per i controlli rapidi VST sul VST instrument precedente



Consente di impostare il focus del controllo in remoto sul VST instrument precedente.

Imposta il focus del controllo in remoto per i controlli rapidi VST sul VST instrument successivo



Consente di impostare il focus del controllo in remoto sul VST instrument successivo.

Visualizza/Nascondi tutti i controlli rapidi VST



Visualizza/Nasconde i controlli rapidi predefiniti per tutti i VSTi caricati.

Configurazione



Apri il menu a tendina **Impostazioni** in cui è possibile attivare/disattivare le modalità di seguito descritte:

- La funzione **Visualizza i controlli rapidi VST solamente per uno slot** consente di visualizzare i **Controlli rapidi VST** in maniera esclusiva per il VST instrument selezionato.
- La funzione **Il canale MIDI segue la selezione della traccia** fa in modo che il selettore del **Canale** segua la selezione della traccia MIDI nella finestra **Progetto**. Utilizzare questa modalità se si sta lavorando con dei VST instrument multi-timbrici.
- La funzione **Il controllo in remoto dello slot che ha il focus per i controlli rapidi VST segue la selezione della traccia** fa in modo che il focus per il controllo in remoto dei **Controlli rapidi VST** segua la selezione della traccia.

Controlli dei VST Instrument

I controlli dei VST Instrument consentono di regolare una serie di impostazioni per un VST Instrument che è stato caricato.

Sono disponibili i seguenti controlli per ciascuno strumento:

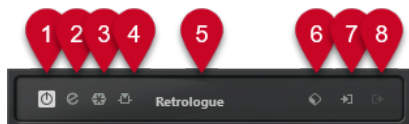

1 Attiva instrument

Attiva/Disattiva il VSTi.

2 Modifica instrument

Apri il pannello del VSTi.

3 Congela l'instrument

Congela il VSTi. Questa funzione consente di ridurre il carico sulla CPU.

4 Attiva/Disattiva il side-chain

Attiva/disattiva la funzione side-chain.

5 Selettore dei VST instrument

Consente di selezionare un altro VSTi. Fare doppio-clic per rinominare il VST instrument selezionato. Il nome viene visualizzato nel menu a tendina **Assegnazione di uscita** relativo alle tracce MIDI. Ciò è particolarmente utile per lavorare con più istanze dello stesso VSTi.

6 Browser dei preset

Consente di caricare o salvare un preset per il VSTi.

7 Opzioni di ingresso

Questo simbolo si illumina quando vengono ricevuti dei dati MIDI dal VSTi. Fare clic su questo pulsante per aprire un menu a tendina in cui è possibile selezionare, applicare/rimuovere lo stato di mute o applicare/rimuovere lo stato di solo per le tracce che inviano il MIDI al VSTi (ingressi).

NOTA

Se si ridimensiona la finestra **VST Instrument**, è possibile accedere a questa opzione utilizzando un menu a tendina **Opzioni di ingresso/uscita**.

8 Attiva le uscite

Questo controllo è disponibile solamente se il VSTi dispone di più di un'uscita. Consente quindi di attivare una o più di queste uscite.

NOTA

Se si ridimensiona la finestra **VST Instrument**, è possibile accedere a questa opzione utilizzando un menu a tendina **Opzioni di ingresso/uscita**.

LINK CORRELATI

[Congelamento dei VST instrument](#) a pag. 908

Il menu contestuale dei VST instrument

Il menu contestuale e il menu **Funzioni** del pannello di controllo dei VST instrument visualizzano le funzioni e le impostazioni specifiche per il VST instrument.

Eeguire una delle seguenti operazioni:

- Fare clic-destro su un'area vuota del pannello di controllo del VST instrument.
- Aprire il menu a tendina **Funzioni** nel pannello di controllo del VST instrument.

Sono disponibili le seguenti funzioni:

Copia le impostazioni di <nome del VST instrument>/Incolla le impostazioni di <nome del VST instrument>

Consente di copiare le impostazioni del VST instrument e di incollarle in un altro VSTi.

Carica preset/Salva preset

Consente di caricare/salvare un preset.

Preset predefiniti

Consente di definire e salvare un preset predefinito.

Passa alla configurazione A/Passa alla configurazione B

Passa alla configurazione B quando è attiva la configurazione A e viceversa.

Applica le impostazioni correnti ad A e B

Copia i parametri della configurazione A nella configurazione B e viceversa.

Attiva le uscite

Consente di attivare una o più uscite per il VST instrument.

Attiva/Disattiva il side-chain

Consente di attivare/disattivare il side-chain per il VST instrument.

NOTA

Questa opzione è disponibile solamente per i VST 3 instrument che supportano le funzionalità side-chain.

Remote Control Editor

Apri il **Remote Control Editor**.

Passa all'Editor generico

Consente di aprire l'editor generico per il VST instrument.

Consenti il ridimensionamento della finestra

Consente il ridimensionamento dinamico delle finestre dei plug-in di terze parti in Cubase. Questa funzionalità è utile se si attiva l'opzione **Abilita HiDPI** (solo Windows) nella finestra di dialogo **Preferenze** (pagina **Generale**) e il proprio plug-in non supporta le impostazioni relative ai dpi.

NOTA

La funzione **Consenti il ridimensionamento della finestra** è specifica per i singoli plug-in. Attivarla/disattivarla per ogni plug-in per il quale si intende utilizzarla.

LINK CORRELATI

[Generale](#) a pag. 1490

[Funzionalità side-chain per i VST Instrument](#) a pag. 913

Preset per i VST instrument

È possibile caricare e salvare dei preset per i VST instrument. Questi preset contengono tutte le impostazioni necessarie per il suono desiderato.

Sono disponibili i seguenti tipi di preset per i VSTi:

- **Preset VST**

I preset VST che includono le impostazioni dei parametri di un VST instrument.

Questi preset sono disponibili nella finestra **VST instrument** dai pannelli di controllo dei VSTi e dal campo **Programmi** dell'**Inspector**.

- **Preset delle tracce**

I preset delle tracce includono le impostazioni della traccia instrument e del VST instrument corrispondente.

Questi preset sono disponibili nell'**Inspector** o nel menu contestuale dell'elenco tracce.

Caricamento dei preset VST

I **Preset VST** possono essere caricati dalla finestra **VST instrument**, dal pannello di controllo o dall'**Inspector**.

PROCEDIMENTO

1. Eseguire una delle seguenti operazioni:
 - Selezionare la traccia contenente il VST instrument desiderato. Nella sezione **Assegnazione** dell'**Inspector**, fare clic su **Selettore del programma**.
 - Nella finestra **VST Instrument**, fare clic su **Browser dei preset** per il VSTi scelto e selezionare **Carica preset**.
 - Nel pannello di controllo del VST instrument, fare clic su **Browser dei preset** e selezionare **Carica preset**.
 2. Nel browser dei preset, selezionare un preset dall'elenco e fare doppio-clic per caricarlo.
-

RISULTATO

Il preset viene applicato.

Salvataggio dei preset VST

È possibile salvare le proprie impostazioni relative ai VST instrument sotto forma di preset VST da utilizzare per usi futuri.

PROCEDIMENTO

1. Eseguire una delle seguenti operazioni:
 - Nella finestra **VST Instrument**, fare clic su **Browser dei preset** per l'instrument scelto e selezionare **Salva preset**.
 - Nel pannello di controllo del VST instrument, fare clic su **Browser dei preset** e selezionare **Salva preset**.
2. Nella finestra di dialogo **Salva il preset <nome del VST instrument>**, inserire un nome per il preset.
3. Facoltativo: fare clic su **Visualizza l'Inspector degli attributi** e definire gli attributi desiderati per il preset.

4. Fare clic su **OK** per salvare il preset e chiudere la finestra di dialogo.

Caricamento dei preset delle tracce

È possibile caricare dei preset delle tracce per le tracce instrument direttamente dall'**Inspector**.

PROCEDIMENTO

1. Eseguire una delle seguenti operazioni:
 - Selezionare la traccia instrument e, nell'**Inspector**, fare clic nel campo **Carica un preset delle tracce**.
 - Fare clic-destro sulla traccia instrument e, dal menu contestuale, selezionare **Carica un preset delle tracce**.
2. Nel browser dei preset, selezionare un preset dall'elenco e fare doppio-clic per caricarlo.

RISULTATO

Il preset della traccia viene applicato. Per tornare al preset precedentemente caricato, aprire nuovamente il browser dei preset e fare clic su **Ritorna all'ultima configurazione**.

Il Browser dei risultati dei preset instrument

Il **Browser dei risultati** per i preset delle tracce instrument consente di riprodurre un'anteprima dei preset VST e di applicarli alle tracce instrument.

- Per aprire il **Browser dei risultati**, fare clic-destro su una traccia instrument e selezionare **Carica preset della traccia**.

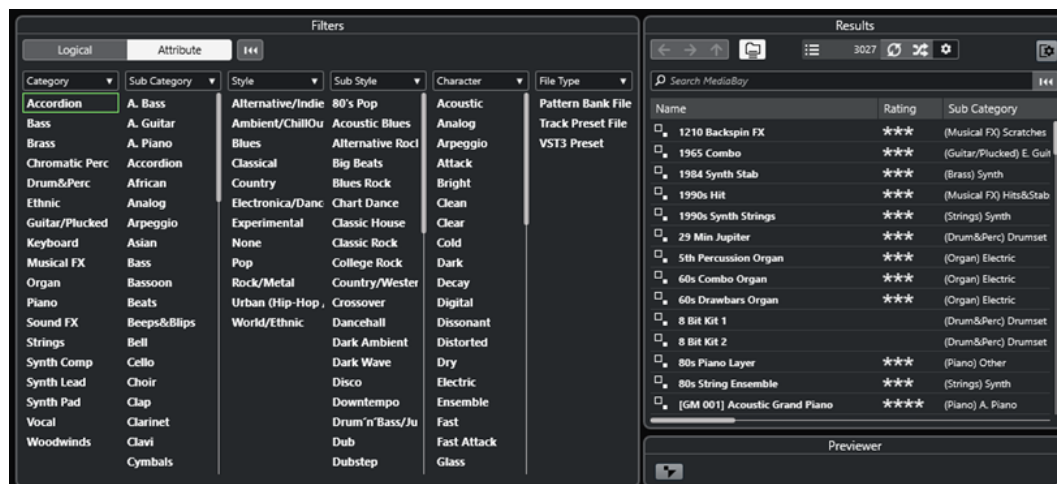

I preset per i VST instrument possono essere divisi nei seguenti gruppi:

Preset

I preset contengono le impostazioni relative al plug-in nella sua interezza. Per i VST instrument multi-timbrici, sono incluse le impostazioni relative a tutti i sound slot, oltre alle impostazioni globali.

Programmi

I programmi contengono solamente le impostazioni relative a un singolo programma. Per i VST instrument multi-timbrici, sono incluse solamente le impostazioni relative a un singolo sound slot.

Salvataggio dei preset delle tracce

È possibile salvare le proprie impostazioni relative alle tracce instrument sotto forma di preset delle tracce per usi futuri.

PROCEDIMENTO

1. Fare clic-destro sulla traccia instrument e, dal menu contestuale, selezionare **Salva preset della traccia**.
 2. Nella finestra di dialogo **Salva preset della traccia**, inserire un nome per il preset.
 3. Facoltativo: fare clic su **Visualizza l'Inspector degli attributi** e definire gli attributi desiderati per il preset.
 4. Fare clic su **OK** per salvare il preset e chiudere la finestra di dialogo.
-

Riproduzione dei VST Instrument

Dopo aver aggiunto un VST instrument e selezionato un suono, è possibile riprodurre il VST instrument all'interno del progetto utilizzando una traccia instrument o una traccia MIDI.

PROCEDIMENTO

1. Nell'elenco tracce, attivare la funzione **Monitoraggio** per la traccia con il VST instrument caricato.
 2. Premere uno o più tasti sulla tastiera MIDI collegata, oppure utilizzare la **Tastiera su schermo**.
Vengono in tal modo attivati i suoni corrispondenti sul VST instrument selezionato.
 3. Selezionare **Studio > MixConsole** per aprire la **MixConsole** e regolare il livello del suono, aggiungere un equalizzatore o degli effetti, definire un'altra assegnazione di uscita, ecc.
-

VST instrument e carico sul processore

I VST instrument possono consumare molte risorse della CPU. Maggiore è il numero di VSTi aggiunti, più elevate sono le probabilità di esaurire la potenza di processamento disponibile nel corso della riproduzione.

Se l'indicatore di **Sovraccarico del processamento** presente nel pannello **Prestazioni audio** si illumina o se il suono inizia a gracchiare o a diventare confuso, si hanno le seguenti opzioni:

- Attivare l'opzione **Congela il canale**.
I VST instrument vengono così renderizzati in un file audio e non saranno più caricati nel programma.
- Attivare l'opzione **Sospendi il processing dei plug-in VST 3 se non si ricevono segnali audio** per i VST 3 instrument.
In tal modo i VST instrument non consumeranno alcuna risorsa della CPU nel corso dei passaggi silenziosi.

LINK CORRELATI

[Congelamento dei VST instrument](#) a pag. 908

[Sospendi il processamento dei plug-in VST 3 se non si ricevono segnali audio](#) a pag. 1507

Congelamento dei VST instrument

Se si sta utilizzando un computer di media potenza o si sta lavorando con un elevato numero di VST instrument, il proprio sistema potrebbe non essere in grado di riprodurre tutti i VSTi in tempo reale. In questa situazione, è possibile procedere con il congelamento degli instrument.

PROCEDIMENTO

1. Eseguire una delle seguenti operazioni:
 - Selezionare **Studio > VST Instrument**.
 - Selezionare la traccia instrument e aprire la sezione più in cima dell'**Inspector**.
2. Fare clic su **Congela il canale**.
3. Nella finestra di dialogo **Opzioni di congelamento dei canali**, apportare le modifiche desiderate.
4. Fare clic su **OK**.

RISULTATO

- L'uscita del VST instrument viene renderizzata in un file audio. Nel corso della riproduzione si potrà sentire esattamente lo stesso suono presente prima dell'applicazione della funzione di congelamento.
- Il carico sulla CPU è decisamente inferiore.
- Il pulsante **Congela il canale** si illumina.
- I controlli delle tracce vengono disabilitati.
- Le parti MIDI vengono bloccate.
- È ancora possibile modificare il livello e il panning, regolare l'equalizzazione e modificare gli effetti in mandata.

NOTA

Il file audio viene salvato nella cartella **Freeze** che si trova alla seguente posizione:

- Windows: all'interno della cartella **Project**
- macOS: in **User/Documents**

DOPO IL COMPLETAMENTO DI QUESTA OPERAZIONE

Per scongelare una traccia congelata, fare nuovamente clic su **Congela il canale**.

LINK CORRELATI

[Congelamento di tracce multiple](#) a pag. 212

[Finestra di dialogo Opzioni di congelamento dei canali per i VST instrument](#) a pag. 908

[Finestra di dialogo Opzioni di scongelamento dei canali per gli strumenti](#) a pag. 909

Finestra di dialogo Opzioni di congelamento dei canali per i VST instrument

La finestra di dialogo **Opzioni di congelamento dei canali** consente di specificare esattamente ciò che dovrebbe accadere quando si congela un VST instrument.

Per aprire la finestra di dialogo **Opzioni di congelamento dei canali**, selezionare la traccia instrument ed eseguire una delle seguenti operazioni:

- Nella sezione superiore dell'**Inspector**, fare clic su **Congela il canale**.
- Selezionare **Modifica > Congela/Scongela > Tracce selezionate**.

- Fare clic-destro sulla traccia selezionata e, dal menu contestuale, selezionare **Congela/Scongela le tracce selezionate**.

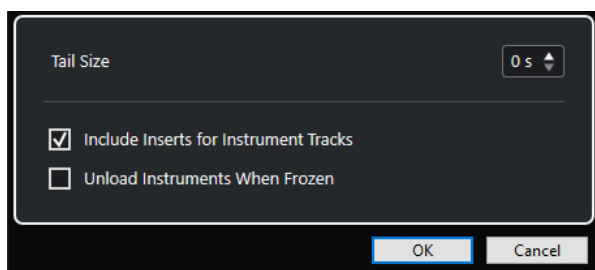

Dimensione della coda

Consente di impostare la dimensione della coda in modo da lasciare che i suoni possano terminare correttamente il loro normale ciclo di rilascio.

Includi gli insert per le tracce instrument

Attivare questa opzione se si desidera includere gli effetti in insert su questo canale quando si congela il VST instrument.

NOTA

È comunque possibile regolare ancora il livello, il panorama, le mandate e l'equalizzazione.

Disattivare questa opzione se si desidera mantenere la possibilità di modificare gli effetti in insert su questo canale.

Disattiva i VSTi quando sono congelati

Attivare questa opzione per annullare il caricamento del VSTi dopo il congelamento. In tal modo si rende nuovamente disponibile la RAM.

LINK CORRELATI

[Congelamento di tracce multiple](#) a pag. 212

[Congelamento dei VST instrument](#) a pag. 908

[Finestra di dialogo Opzioni di scongelamento dei canali per gli strumenti](#) a pag. 909

Finestra di dialogo Opzioni di scongelamento dei canali per gli strumenti

La finestra di dialogo **Opzioni di scongelamento dei canali** consente di specificare esattamente ciò che accade quando si scongela una traccia instrument.

Per aprire la finestra di dialogo **Opzioni di scongelamento dei canali**, selezionare una traccia instrument congelata ed eseguire una delle seguenti operazioni:

- Nella sezione superiore dell'**Inspector**, fare clic su **Congela il canale**.
- Selezionare **Modifica > Congela/Scongela > Tracce selezionate**.
- Fare clic-destro sulla traccia selezionata e, dal menu contestuale, selezionare **Congela/Scongela le tracce selezionate**.

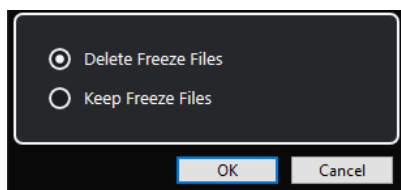

Elimina i file di congelamento

Consente di eliminare i file di congelamento.

Mantieni i file di congelamento

Consente di mantenere i file di congelamento nella cartella **Freeze** che si trova alla seguente posizione:

- Windows: all'interno della cartella **Project**
- macOS: in **User/Documents**

LINK CORRELATI

[Finestra di dialogo Opzioni di congelamento dei canali per i VST instrument](#) a pag. 908

[Congelamento dei VST instrument](#) a pag. 908

[Congelamento di tracce multiple](#) a pag. 212

Latenza

Il termine latenza indica il tempo impiegato da uno strumento (fisico o virtuale) per generare un suono dopo la pressione di un tasto su un controller MIDI collegato. Un valore di latenza elevato può rappresentare un problema quando si utilizzano dei VST instrument in tempo reale. La latenza dipende dalla periferica hardware audio utilizzata e dal relativo driver ASIO.

Nella finestra di dialogo **Configurazione dello studio** (pagina **Sistema audio**), i valori di latenza in ingresso e in uscita dovrebbero essere idealmente nell'ordine dei millisecondi.

Se la latenza è talmente elevata da non consentire di suonare comodamente in tempo reale i VST instrument dalla tastiera, è possibile utilizzare un'altra sorgente sonora MIDI per la riproduzione e la registrazione live e passare quindi al VST instrument per la riproduzione.

LINK CORRELATI

[Selezionare un driver audio](#) a pag. 21

Compensazione del ritardo

Nel corso della riproduzione, Cubase compensa automaticamente qualsiasi ritardo intrinseco proprio dei plug-in VST utilizzati.

È possibile specificare un valore per il parametro **Soglia di compensazione del ritardo** nella finestra di dialogo **Preferenze** (pagina **VST**), in modo che questa funzione abbia effetto solamente su quei plug-in che presentano un ritardo maggiore rispetto a questo valore soglia.

Forza la compensazione del ritardo

Per impedire una latenza supplementare quando si suona un VST instrument in tempo reale o si registra una parte audio dal vivo, è possibile attivare l'opzione **Forza la compensazione del ritardo**. Questa funzione riduce al minimo il fenomeno della latenza introdotto dalla compensazione del ritardo, mantenendo allo stesso tempo il suono del mix migliore possibile.

La funzione **Forza la compensazione del ritardo** è disponibile nella barra degli strumenti della **Finestra progetto** e nell'area di **Trasporto**. Questa funzione si trova anche nella **MixConsole** come elemento del **menu Funzioni**.

Se si attiva **Forza la compensazione del ritardo** per i canali dello strumento, i canali delle tracce audio abilitate alla registrazione, i canali gruppo e i canali di uscita, avviene quanto segue:

- Per i plug-in VST 3 dotati di un pulsante **Live** e per i plug-in VST 3 di terze parti che dispongono di una modalità a bassa latenza, attivando l'opzione **Forza la compensazione**

del ritardo viene attivato il pulsante **Live** per la modalità a bassa latenza per quel particolare plug-in. Per maggiori dettagli sui plug-in inclusi dotati di un pulsante **Live**, consultare il documento separato **Riferimento dei plug-in**.

- Per i plug-in VST che non dispongono di una modalità a bassa latenza, l'attivazione della funzione **Forza la compensazione del ritardo** causa la disattivazione di tali plug-in.

NOTA

I plug-in VST che sono attivati per i canali FX non vengono considerati.

Dopo avere effettuato una registrazione o utilizzato un VST instrument, disattivare nuovamente la funzione **Forza la compensazione del ritardo**, in modo da ripristinare la piena compensazione del ritardo.

LINK CORRELATI

[Barra degli strumenti della finestra progetto](#) a pag. 57

Opzioni di importazione e di esportazione

Importazione dei loop MIDI

In Cubase è possibile importare i loop MIDI (estensione file .midiloop). Questi file contengono informazioni sulla parte MIDI (note MIDI, controller, ecc.) così come tutte le impostazioni salvate nei preset delle tracce instrument. Ciò consente ad esempio di riutilizzare i pattern dei VSTi in altri progetti o applicazioni.

PROCEDIMENTO

1. Selezionare **Media > MediaBay**.
2. Facoltativo: nella barra degli strumenti, aprire il menu **Seleziona i tipi di file multimediali** e attivare le opzioni **Loop MIDI** e **Preset dei plug-in**.

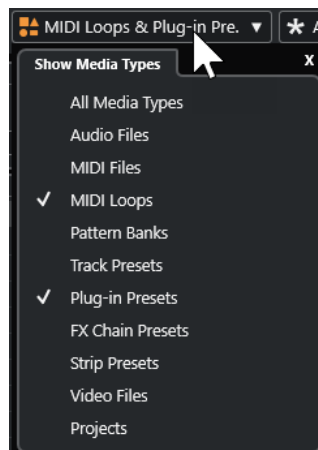

3. Nell'elenco dei **Risultati**, selezionare un loop MIDI e trascinarlo in una sezione vuota della **Finestra progetto**.
-

RISULTATO

Viene creata una traccia instrument e la parte MIDI viene inserita nella posizione in cui è stato trascinato il file. L'**Inspector** riflette tutte le impostazioni salvate nel loop MIDI, ad esempio il VST Instrument utilizzato, gli effetti in insert applicati, i parametri della traccia ecc.

NOTA

È anche possibile trascinare dei loop MIDI direttamente all'interno di tracce instrument o MIDI. Tuttavia, in questo modo viene importata solamente l'informazione relativa alla parte MIDI. Ciò significa che questa parte contiene solamente i dati MIDI (note, controller) salvati all'interno del loop MIDI, ma non le impostazioni dell'**Inspector** o i parametri del VSTi.

LINK CORRELATI

[Preset per i VST instrument](#) a pag. 905

[Filtraggio in base al tipo di file](#) a pag. 782

Esportazione dei loop MIDI

È possibile esportare dei loop MIDI in modo da salvare una parte MIDI, incluse le relative impostazioni dei VST instrument e degli effetti. In questo modo è possibile riprodurre i pattern precedentemente creati senza dover cercare il suono, lo stile o gli effetti corretti. I loop MIDI hanno estensione `.midiloop`.

PROCEDIMENTO

1. Selezionare una parte MIDI.
 2. Selezionare **File > Esporta > Loop MIDI**.
 3. Nella finestra di dialogo **Salva loop MIDI** inserire un nome per il loop MIDI.
 4. Facoltativo: per salvare gli attributi relativi al loop MIDI, fare clic sul pulsante sotto alla sezione **Nuovo loop MIDI** nella parte inferiore-sinistra.
Si apre la sezione **Inspector degli attributi** che consente di definire degli attributi per il loop MIDI.
 5. Fare clic su **OK**.
-

RISULTATO

I file dei loop MIDI vengono salvati nella seguente cartella:

Windows: \Utenti\\AppData\Roaming\Steinberg\MIDI Loops

macOS: /Utenti/<nome utente>/Library/Application Support/Steinberg/MIDI Loops/

La cartella predefinita non può essere modificata. È comunque possibile creare delle sotto cartelle all'interno di essa per organizzare i propri loop MIDI. Per creare una sotto cartella, fare clic su **Nuova cartella** nella finestra di dialogo **Salva loop MIDI**.

Esportazione delle tracce instrument sotto forma di file MIDI

È possibile esportare le tracce instrument sotto forma di file MIDI standard.

PROCEDIMENTO

1. Selezionare una traccia instrument.
2. Selezionare **File > Esporta > File MIDI**.
3. Nella finestra di dialogo **Esporta file MIDI**, selezionare una posizione e inserire un nome per il file MIDI.
4. Fare clic su **Salva**.
5. Nella finestra di dialogo **Opzioni di esportazione**, apportare le modifiche desiderate.

Se si attiva l'opzione **Esporta la configurazione di volume/pan dell'Inspector**, le informazioni relative al volume e al panorama del VST instrument vengono convertite e scritte nel file MIDI sotto forma di dati dei controller.

6. Fare clic su **OK**.

RISULTATO

La traccia instrument viene esportata sotto forma di un file MIDI standard. Poiché in una traccia instrument non sono contenute informazioni relative alle patch MIDI, queste informazioni vengono perse nel file MIDI risultante.

LINK CORRELATI

[Esportazione delle tracce MIDI come file MIDI standard](#) a pag. 199

Funzionalità side-chain per i VST Instrument

È possibile inviare l'audio ai VST 3 instrument che dispongono del supporto per le funzionalità side-chain. Le funzionalità side-chain consentono di utilizzare l'uscita di una traccia per controllare l'azione di un VST instrument su un'altra traccia.

A seconda del VST instrument utilizzato, l'attivazione del side-chain consente di:

- Utilizzare il VST instrument come effetto plug-in su degli eventi audio.
- Utilizzare il segnale side-chain come sorgente di modulazione.
- Applicare il ducking allo strumento, cioè ridurre il volume della traccia instrument quando nella traccia audio è presente un segnale.

È possibile assegnare il segnale audio all'ingresso side-chain di un VST instrument in diversi modi:

- Per processare completamente il segnale audio attraverso il VST instrument, assegnare l'uscita della traccia audio all'ingresso side-chain del VST instrument.
- Per utilizzare sia il segnale audio pulito, che il segnale processato dal VST instrument, assegnare una mandata al side-chain dell'instrument.

NOTA

Per ascoltare l'audio riprodotto attraverso il VST instrument, attivare una nota (riproducendo degli eventi MIDI oppure suonando la nota direttamente sulla tastiera MIDI esterna).

LINK CORRELATI

[Utilizzo dei VST instrument come effetti sulle tracce audio](#) a pag. 913

Utilizzo dei VST instrument come effetti sulle tracce audio

È possibile utilizzare dei VST instrument che supportano le funzionalità side-chain per modificare l'audio nelle tracce audio. L'esempio che segue mostra come applicare i parametri di Retrologue a un loop percussivo.

PREREQUISITI

È presente un loop percussivo in una traccia audio. È stata creata una traccia instrument in cui è caricato Retrologue.

PROCEDIMENTO

1. Nel pannello di controllo di Retrologue, fare clic su **Attiva/Disattiva il side-chain**.
2. Nel pannello di controllo, fare clic su **Configura le assegnazioni side-chain**.
3. Fare clic su **Aggiungi una sorgente side-chain** e selezionare la traccia audio dal selettore.
4. Nella **Finestra progetto**, selezionare la traccia audio.
5. Nell'**Inspector** della traccia audio, aprire la sezione **Assegnazione**.
6. Aprire il menu a tendina **Assegnazione uscita** e selezionare Retrologue come ingresso side-chain.
7. Nel pannello di Retrologue, all'interno della sezione **Oscillator Mix**, regolare il controllo **Input Level**.
8. Facoltativo: disattivare gli oscillatori **OSC 1**, **OSC 2** e **OSC 3**.
9. Eseguire una delle seguenti operazioni:
 - Nella traccia instrument, creare un evento MIDI, impostare un ciclo utilizzando i localizzatori sinistro e destro, quindi attivare la modalità ciclo.
 - Suonare alcune note sulla tastiera MIDI collegata.

NOTA

Per fare ciò, è necessario che la propria tastiera MIDI sia stata installata e configurata correttamente.

RISULTATO

Quando si suona una nota, il loop percussivo viene riprodotto attraverso Retrologue.

DOPO IL COMPLETAMENTO DI QUESTA OPERAZIONE

Utilizzare Retrologue per modificare il suono del loop. È possibile ad esempio:

- Utilizzare le impostazioni di filtro e distorsione disponibili nella pagina **Synth**.
- Modulare il segnale in ingresso. Selezionare **Modulation Matrix > Destination > Oscillator > Audio Input**.
- Configurare una modulazione ritmica nella pagina **Arp**.
- Utilizzare gli effetti presenti nella pagina **FX**, ad esempio l'effetto **Resonator**.

NOTA

Per informazioni dettagliate su Retrologue e sui relativi parametri, fare riferimento al documento separato **Retrologue**.

Strumenti esterni

Un bus di uno strumento esterno costituisce un ingresso (ritorno) verso il proprio hardware audio, insieme a una connessione MIDI via Cubase e ad altre impostazioni aggiuntive.

I bus degli strumenti esterni vengono creati nella finestra **Connessioni audio**. Tutti i bus degli strumenti esterni che sono stati creati appaiono nei menu a tendina dei **VST Instrument** e possono essere selezionati alla stessa maniera di qualsiasi altro plug-in VST Instrument.

Se si seleziona uno strumento esterno, è necessario creare una periferica MIDI per riprodurlo via MIDI. Il suono proveniente dall'uscita audio del synth entrerà nell'ambiente VST dove sarà possibile applicare dei processi, ecc.

LINK CORRELATI

[Configurazione degli strumenti esterni](#) a pag. 48

Installazione e gestione dei plug-in VST

Cubase supporta gli standard VST 2 e VST 3 per i plug-in. È quindi possibile installare effetti e VST instrument che sono conformi con questi formati.

NOTA

Cubase supporta solamente i plug-in a 64 bit.

Un plug-in è un programma in grado di aggiungere una funzionalità specifica a Cubase. Gli effetti audio e i VST instrument che sono utilizzati in Cubase sono plug-in VST.

Gli effetti VST o i VST instrument generalmente dispongono di una propria applicazione di installazione. Si consiglia di leggere sempre la relativa documentazione o i file readme di riferimento prima di installare un nuovo plug-in.

Quando si esegue una scansione a seguito dell'installazione di nuovi plug-in o al riavvio di Cubase, i nuovi plug-in sono visualizzati rispettivamente nei selettori degli effetti VST o dei VST instrument.

Cubase viene fornito con una notevole varietà di effetti plug-in. Questi effetti e i relativi parametri sono descritti in maniera approfondita nel documento separato **Riferimento dei plug-in**.

Plug-in e collezioni

La finestra **Gestione dei plug-in VST** visualizza gli effetti VST e i VST instrument installati sul proprio computer.

In Cubase, i plug-in sono organizzati in collezioni. Può essere attiva una sola collezione alla volta. I plug-in contenuti nella collezione attiva sono visualizzati nei selettori in diverse posizioni del programma.

Al lancio di Cubase, tutti i plug-in trovati vengono automaticamente posizionati nella collezione **Predefinita**. Questa rappresenta la collezione di plug-in attiva per impostazione predefinita.

La collezione **Predefinita** viene creata ogni volta che si avvia Cubase o quando si esegue una nuova scansione.

È possibile aggiungere le proprie collezioni di effetti VST o VST instrument. Questa funzionalità è utile ad esempio nel caso in cui si desideri visualizzare solamente i plug-in che sono in uso in un progetto specifico. Quando si attiva questa collezione, tutti gli effetti VST e i VST instrument in essa contenuti sono visualizzati nei rispettivi selettori.

NOTA

Se degli effetti VST o dei VST instrument installati non possono essere caricati da Cubase, questi non vengono visualizzati nelle schede **Effetti VST** o **VST instrument** e sono disattivati in tutte le collezioni. In tal caso, verificare che il plug-in non sia protetto da copia.

LINK CORRELATI

[Finestra Gestione dei plug-in VST a pag. 917](#)

[Aggiunta di nuove collezioni di plug-in a pag. 919](#)

Finestra Gestione dei plug-in VST

La finestra **Gestione dei plug-in VST** consente di gestire e organizzare i propri effetti VST e VST instrument.

- Per aprire la finestra **Gestione dei plug-in VST**, selezionare **Studio > Gestione dei plug-in VST**.

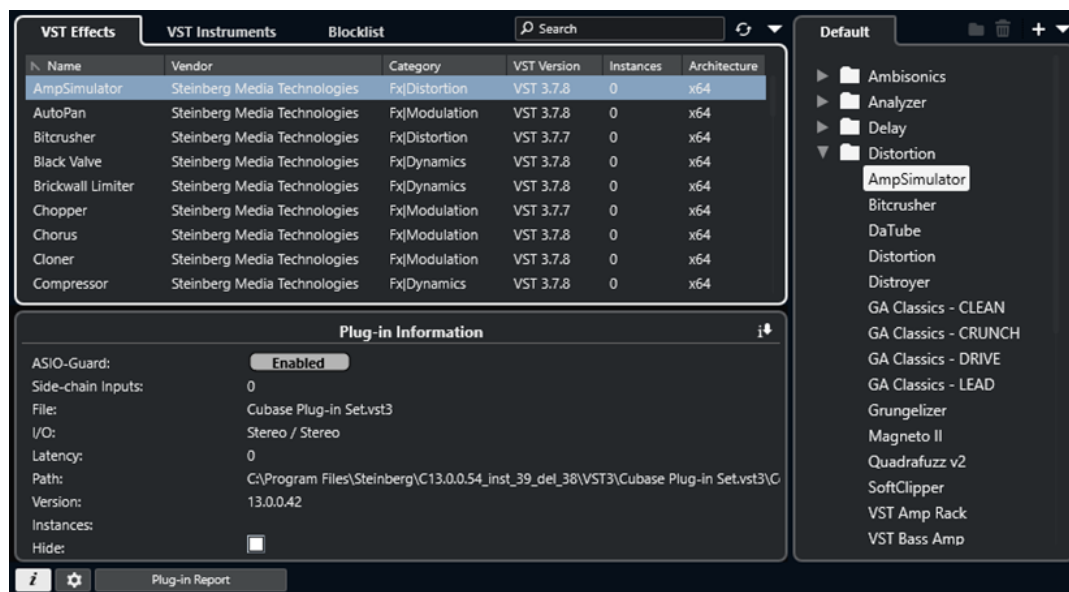

La finestra **Gestione dei plug-in VST** è suddivisa nelle seguenti sezioni:

Effetti VST

Elenca tutti gli effetti VST che sono caricati in Cubase. Per ordinare l'elenco secondo uno specifico attributo, fare clic sull'intestazione della colonna corrispondente.

VST Instrument

Elenca tutti i VST instrument che sono caricati in Cubase. Per ordinare l'elenco secondo uno specifico attributo, fare clic sull'intestazione della colonna corrispondente.

Blocklist

Mostra un elenco di tutti gli effetti VST e i VST instrument che sono installati sul proprio sistema ma che non sono caricati in Cubase, a causa del fatto che potrebbero generare problemi di stabilità o causare un arresto del programma.

Barra degli strumenti

Visualizza alcuni strumenti di lavoro e scorciatoie per le funzioni all'interno della finestra **Gestione dei plug-in VST**.

Collezione attiva

Visualizza la collezione attiva. I plug-in della collezione attiva sono visualizzati nei selettori degli effetti VST e dei VST instrument.

Visualizza le informazioni sui plug-in VST

Visualizza una serie di informazioni relative al plug-in selezionato.

Impostazioni del percorso dei plug-in VST 2

Visualizza il percorso d'accesso del plug-in VST 2 selezionato.

Rapporto sui plug-in

Apri Esplora file/macOS Finder, da cui è possibile salvare un file di testo contenente informazioni sul proprio sistema, oltre che sui plug-in. Questa funzionalità è utile ad esempio per la risoluzione dei problemi.

LINK CORRELATI

[Plug-in e collezioni](#) a pag. 916

[Pagina Sistema audio](#) a pag. 22

[Barra degli strumenti della finestra Gestione dei plug-in VST](#) a pag. 918

[Impostazioni del percorso dei plug-in VST 2](#) a pag. 919

[Nascondere i plug-in](#) a pag. 920

[Riattivazione dei plug-in dalla blocklist](#) a pag. 921

Barra degli strumenti della finestra Gestione dei plug-in VST

Visualizza degli strumenti di lavoro e alcune scorciatoie per le funzioni disponibili all'interno della finestra **Gestione dei plug-in VST**.

- Per aprire la finestra **Gestione dei plug-in VST**, selezionare **Studio** > **Gestione dei plug-in VST**.

Campo di ricerca



Consente di cercare dei plug-in specifici nella scheda **Effetti VST** o **VST Instrument** digitandone il nome.

Riscansiona tutto

Scansiona nuovamente l'elenco dei plug-in.

Opzioni di visualizzazione



Consente di definire quali plug-in vengono visualizzati:

- **Visualizza tutti i plug-in** consente di visualizzare tutti i plug-in caricati.
- **Nascondi i plug-in che si trovano nella collezione attiva** consente di nascondere tutti i plug-in che fanno parte della collezione attiva.
- **Visualizza i plug-in che supportano il processamento a 64 bit in virgola mobile** consente di visualizzare tutti i plug-in VST 3 che supportano il processamento a 64 bit in virgola mobile.

Nuova cartella



Crea una nuova cartella nella collezione corrente.

Elimina



Elimina l'elemento selezionato dalla collezione corrente.

Aggiungi collezione



Crea una nuova collezione.

- **Vuoto** crea una nuova collezione vuota.

- **Aggiungi tutti i plug-in** crea una nuova collezione contenente rispettivamente tutti gli effetti VST o i VST instrument.
- **Copia la collezione** crea una nuova collezione contenente la collezione corrente.

Collezioni di plug-in e opzioni



- **Predefinita** attiva la collezione predefinita.
- **Nuova collezione** consente di creare una nuova collezione.
- **Rimuovi i plug-in non disponibili da tutte le collezioni** consente di rimuovere da tutte le collezioni create dall'utente tutti i plug-in che non sono disponibili.
- **Ordina per categoria** organizza la collezione in base alla categoria.

NOTA

Questa opzione è disponibile solamente per la collezione **Predefinita**.

- **Ordina per rivenditore** organizza la collezione in base al rivenditore.

NOTA

Questa opzione è disponibile solamente per la collezione **Predefinita**.

Impostazioni del percorso dei plug-in VST 2

Visualizza una serie di informazioni relative al percorso d'accesso del plug-in VST 2 selezionato.

- Per aprire le **Impostazioni del percorso dei plug-in VST 2**, selezionare **Studio > Gestione dei plug-in VST** e fare clic su **Impostazioni del percorso dei plug-in VST 2**.

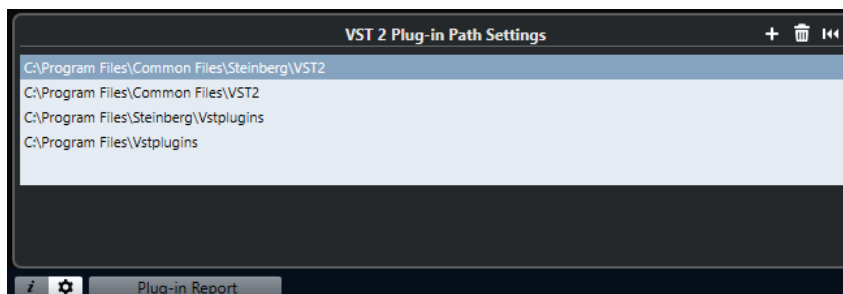

Elenco dei percorsi d'accesso dei plug-in VST 2

Visualizza i percorsi d'accesso di tutti i plug-in VST 2.

Aggiungi percorso

Consente di aggiungere un nuovo percorso d'accesso per i plug-in VST 2.

Elimina percorso

Elimina il percorso del plug-in VST 2 selezionato.

Reinizializza

Reinizializza l'elenco.

Aggiunta di nuove collezioni di plug-in

È possibile aggiungere delle nuove collezioni di effetti VST o VST instrument.

PREREQUISITI

Sul proprio computer sono installati vari effetti plug-in. Questi sono elencati nella sezione **Gestione dei plug-in VST** delle schede **Effetti VST** e **VST instrument**.

PROCEDIMENTO

1. Nella barra degli strumenti della sezione **Gestione dei plug-in VST**, fare clic su **Aggiungi collezione** e selezionare un'opzione.

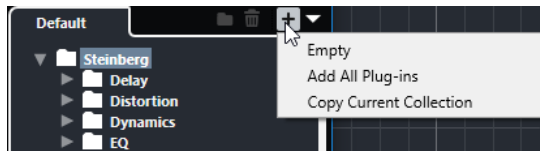

2. Nella finestra di dialogo **Aggiungi collezione**, inserire un nome per la nuova collezione e fare clic su **OK**.
 3. Facoltativo: fare clic su **Nuova cartella**.
È quindi possibile spostare i propri plug-in in queste cartelle in modo da poterli ad esempio organizzare per categoria.
 4. Inserire un nome per la nuova cartella e fare clic su **OK**.
 5. Dalla scheda **Effetti VST** o dalla scheda **VST instrument**, selezionare i plug-in che si intende aggiungere alla collezione e trascinarli nella nuova collezione.
Se sono state create delle cartelle, i plug-in possono essere trascinati al loro interno.
-

RISULTATO

La nuova collezione viene salvata. Se la si seleziona, i rispettivi plug-in vengono visualizzati nei selettori dei plug-in.

DOPO IL COMPLETAMENTO DI QUESTA OPERAZIONE

Per rimuovere un plug-in da una collezione, selezionarlo e fare clic su **Rimuovi**.

LINK CORRELATI

[Plug-in e collezioni](#) a pag. 916

[Finestra Gestione dei plug-in VST](#) a pag. 917

Nascondere i plug-in

È possibile nascondere i plug-in da tutte le collezioni. Questa funzionalità è utile in particolare se sul computer sono stati installati dei plug-in che non si intende utilizzare in Cubase.

PROCEDIMENTO

1. Selezionare **Studio > Gestione dei plug-in VST**.
2. Nella scheda **Effetti VST** o nella scheda **VST instrument**, selezionare i plug-in che si intende nascondere.
3. Fare clic su **Visualizza le informazioni sui plug-in VST** per visualizzare una serie di informazioni relative al plug-in selezionato.
4. Attivare l'opzione **Nascondi**.

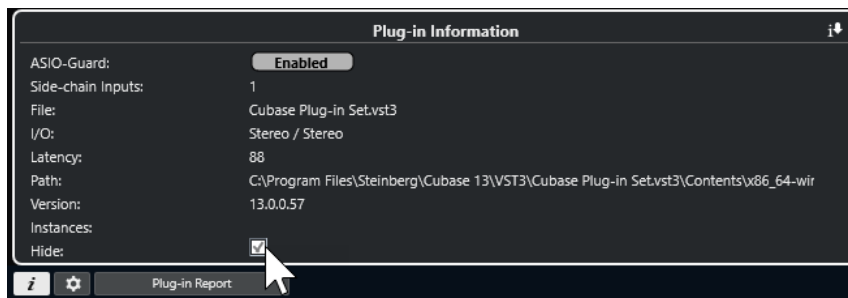

RISULTATO

Il plug-in selezionato viene nascosto.

LINK CORRELATI

[ASIO-Guard](#) a pag. 1474

Riattivazione dei plug-in dalla blocklist

È possibile riattivare i plug-in a 64 bit che sono inseriti nella blocklist.

PROCEDIMENTO

1. Nella scheda **Blocklist**, selezionare i plug-in che si intende riattivare.

NOTA

Non è possibile riattivare i plug-in a 32 bit poiché non sono supportati.

2. Fare clic su **Riattiva**.
-

RISULTATO

Cubase esegue una nuova scansione del plug-in e lo rimuove dalla blocklist.

DOPO IL COMPLETAMENTO DI QUESTA OPERAZIONE

Per riportare di nuovo il plug-in nella blocklist, fare clic su **Riscansiona tutto** nelle **Impostazioni del percorso dei plug-in VST 2** e riavviare Cubase.

LINK CORRELATI

[Finestra Gestione dei plug-in VST](#) a pag. 917

Controlli rapidi delle tracce

Cubase consente di configurare otto diversi parametri o impostazioni per le tracce sotto forma di **Controlli rapidi delle tracce** per consentire un accesso rapido.

I **Controlli rapidi delle tracce** sono disponibili per i seguenti tipi di tracce:

- Audio
- MIDI
- Instrument
- Campionatore
- Canale FX
- Canale gruppo
- Fader VCA

Per le tracce instrument e MIDI con un VST instrument assegnato al momento della loro creazione (che sono cioè state create caricando un VST instrument da un rack), i **Controlli rapidi delle tracce** vengono automaticamente assegnati ai **Controlli rapidi** (o 'QC' - Quick Controls) del VST instrument.

Per le tracce campionatore, i **Controlli rapidi delle tracce** vengono automaticamente assegnati ai parametri audio del **Sampler Control**.

NOTA

È possibile modificare le assegnazioni predefinite mediante l'assegnazione di diversi parametri delle tracce o il caricamento di un preset.

È possibile assegnare dei parametri ai **Controlli rapidi** nell'**Inspector** o nella **MixConsole**.

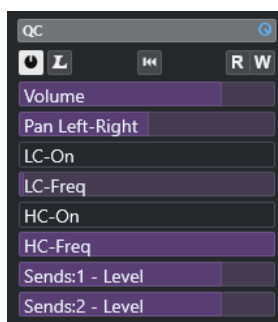

Sezione **QC** nell'**Inspector**

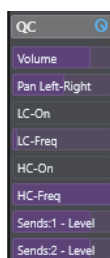

Sezione **QC** nella **MixConsole**

Le assegnazioni dei **Controlli rapidi** vengono salvate con il progetto.

È possibile assegnare i **Controlli rapidi delle tracce** a una periferica di controllo remoto esterna. Per poter utilizzare questa funzionalità, è necessario collegare i **Controlli rapidi delle tracce** al controller remoto.

È possibile automatizzare le impostazioni dei parametri nella sezione **QC** utilizzando i pulsanti **Letture/Scrittura (R e W)**.

LINK CORRELATI

[Preset delle tracce](#) a pag. 229

[Automazione](#) a pag. 873

[Aggiunta dei controlli rapidi delle tracce nella MixConsole](#) a pag. 490

Assegnazione dei parametri

È possibile assegnare i parametri di tracce, effetti e strumenti ai **Controlli rapidi**.

Per l'assegnazione dei parametri, è possibile utilizzare l'**Inspector** o la **MixConsole**. È possibile assegnare i parametri manualmente, utilizzare la funzione **Modalità di acquisizione dei controlli rapidi**, oppure caricare un preset di assegnazioni.

LINK CORRELATI

[Assegnazione dei parametri delle tracce ai controlli rapidi](#) a pag. 923

[Assegnazione dei parametri degli effetti ai controlli rapidi](#) a pag. 924

[Utilizzo della modalità di acquisizione dei controlli rapidi](#) a pag. 924

[Aggiunta dei controlli rapidi delle tracce nella MixConsole](#) a pag. 490

[Ripristino delle impostazioni predefinite di assegnazione dei parametri dei VST instrument](#) a pag. 925

[Rimozione delle assegnazioni dei parametri](#) a pag. 925

[Caricamento delle assegnazioni dei controlli rapidi delle tracce sotto forma di preset](#) a pag. 926

Assegnazione dei parametri delle tracce ai controlli rapidi

È possibile assegnare manualmente i parametri delle tracce.

NOTA

Per le tracce instrument e MIDI con un VST instrument assegnato in fase di creazione delle tracce stesse, i parametri principali del VST instrument vengono automaticamente assegnati agli slot disponibili nella sezione **QC** dell'**Inspector**.

PROCEDIMENTO

1. Nell'**Inspector** di una traccia, aprire la sezione **QC**.
2. Fare clic sul primo slot per aprire un selettore contenente un elenco di tutti i parametri della traccia.
3. Selezionare il parametro che si desidera assegnare al primo **Controllo rapido**.
Il nome del parametro viene visualizzato nello slot.
4. Spostare il puntatore del mouse sullo slot ed eseguire una delle seguenti operazioni, a seconda del tipo di parametro:
 - Trascinare il cursore per modificare il valore.

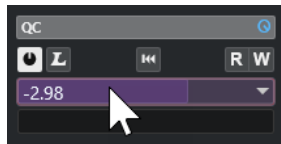

- Fare clic per modificare il valore.

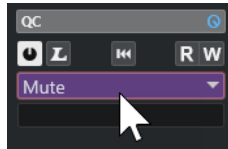

5. Ripetere questi passaggi per tutti gli slot per i quali si intende assegnare i parametri delle tracce.
-

RISULTATO

È ora possibile controllare i parametri delle tracce tramite la sezione **QC** dell'**Inspector** o attraverso la sezione **QC** nella **MixConsole**.

Assegnazione dei parametri degli effetti ai controlli rapidi

È possibile assegnare i parametri degli effetti agli slot dei **Controlli rapidi** dai pannelli dei plug-in.

NOTA

Questo vale solamente per i plug-in in formato VST 3 che supportano questa funzione.

PROCEDIMENTO

- Nel pannello dell'effetto plug-in, fare clic-destro sul parametro desiderato.
 - Selezionare **Aggiungi "x" ai Controlli rapidi focalizzati** (dove x è il nome del parametro) per assegnare il parametro al successivo slot vuoto.
 - Selezionare **Aggiungi "x" agli slot dei Controlli rapidi focalizzati** (dove x è il nome del parametro) e selezionare lo slot dal sotto menu per assegnare il parametro a uno slot specifico.
-

RISULTATO

È ora possibile controllare i parametri dell'effetto tramite la sezione **QC** dell'**Inspector** o attraverso la sezione **QC** nella **MixConsole**.

Utilizzo della modalità di acquisizione dei controlli rapidi

La **Modalità di acquisizione dei controlli rapidi** consente di assegnare un parametro muovendo dei controlli. Questo si applica a tutti i controlli automatizzabili.

PROCEDIMENTO

1. Nell'**Inspector** di una traccia, aprire la sezione **QC**.
 2. Attivare l'opzione **Modalità di acquisizione dei controlli rapidi**.
 3. Selezionare lo slot al quale si desidera assegnare un parametro.
 4. Spostare il controllo.
-

RISULTATO

Il parametro della traccia viene assegnato al controllo corrispondente.

LINK CORRELATI

[Controllo dei parametri automatizzabili](#) a pag. 926

Ripristino delle impostazioni predefinite di assegnazione dei parametri dei VST instrument

Se sono state modificate le assegnazioni dei parametri o se è stata assegnata manualmente una traccia MIDI a un VST instrument, è possibile ripristinare le assegnazioni predefinite.

PROCEDIMENTO

1. Nell'**Inspector** di una traccia instrument o MIDI, aprire la sezione **QC**.
2. Fare clic su **Ottieni i controlli rapidi predefiniti dal plug-in**.

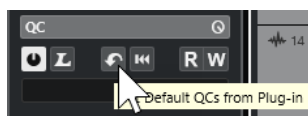

RISULTATO

Le assegnazioni dei parametri dei VST instrument vengono riportate alle impostazioni predefinite.

Rimozione delle assegnazioni dei parametri

È possibile rimuovere le assegnazioni dei parametri per i singoli **Controlli rapidi** o per tutti i **Controlli rapidi** contemporaneamente.

PROCEDIMENTO

- Eseguire una delle seguenti operazioni:
 - Per rimuovere un parametro da uno slot, fare clic nello slot corrispondente e selezionare **Nessun parametro** dal menu a tendina.
 - Per rimuovere le assegnazioni dei **Controlli rapidi** per tutti gli slot, fare clic-destro sull'intestazione della sezione e selezionare **Rimuovi tutte le assegnazioni dei controlli rapidi**.

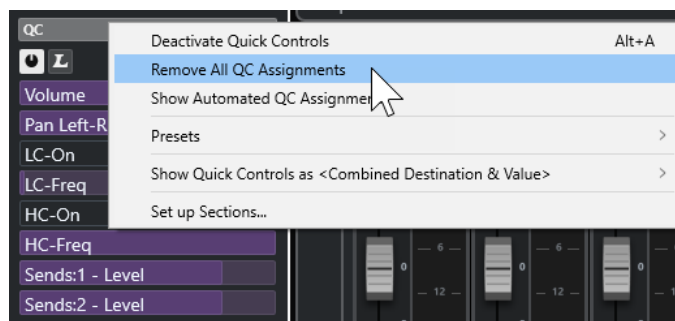

Salvataggio delle assegnazioni dei controlli rapidi delle tracce sotto forma di preset

È possibile salvare le assegnazioni dei **Controlli rapidi** sotto forma di preset traccia.

PREREQUISITI

Sono stati assegnati dei parametri di una traccia ai **Controlli rapidi**.

PROCEDIMENTO

1. Nell'**Inspector** di una traccia, aprire la sezione **QC**.
 2. Fare clic-destro sull'intestazione della sezione **QC**.
 3. Dal sotto menu **Preset**, selezionare **Salva preset**.
 4. Digitare un nome nella finestra di dialogo **Salva preset**.
 5. Fare clic su **OK**.
-

RISULTATO

L'assegnazione del **Controllo rapido** viene salvata sotto forma di preset.

LINK CORRELATI

[Assegnazione dei parametri delle tracce ai controlli rapidi](#) a pag. 923

Caricamento delle assegnazioni dei controlli rapidi delle tracce sotto forma di preset

È possibile caricare dei preset per le assegnazioni dei **Controlli rapidi**.

PROCEDIMENTO

1. Nell'**Inspector** di una traccia, aprire la sezione **QC**.
 2. Fare clic-destro sull'intestazione della sezione **QC**.
 3. Dal sotto menu **Preset**, selezionare uno dei preset.
-

RISULTATO

Il preset viene caricato e consente di accedere ai parametri dei canali.

Controllo dei parametri automatizzabili

È possibile utilizzare i **Controlli rapidi** per controllare tutti i parametri automatizzabili. Questo consente di controllare i parametri sulle altre tracce utilizzando i **Controlli rapidi**.

IMPORTANTE

Si consiglia di usare questa funzione con cautela, poiché potrebbe causare modifiche accidentali ai parametri delle altre tracce.

PROCEDIMENTO

1. Creare una nuova traccia audio vuota e aprire la sezione **Controlli rapidi**.
2. Tenere premuto **Ctrl/Cmd** e fare clic sul primo slot dei **Controlli rapidi**.

Il selettore elenca tutti i parametri automatizzabili.

3. Aprire la cartella **VST Mixer**.

Il selettore elenca tutti i canali che sono disponibili nella **MixConsole** per il proprio progetto.

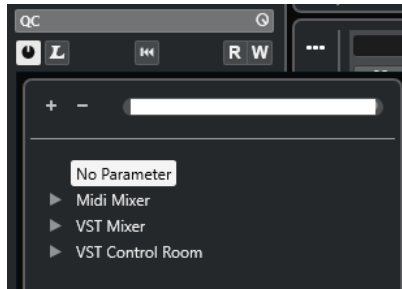

4. Assegnare un parametro di un particolare canale al **Controllo rapido 1** e un parametro diverso di un altro canale al **Controllo rapido 2**.

RISULTATO

La sezione **QC** consente ora di controllare i parametri automatizzabili su tracce diverse.

IMPORTANTE

Non è possibile salvare le assegnazioni dei **Controlli rapidi** per i parametri automatizzabili su tracce diverse sotto forma di preset traccia.

Visualizzazione delle assegnazioni dei controlli rapidi automatizzate

È possibile visualizzare tutte le assegnazioni dei **Controlli rapidi** che sono state automatizzate per una traccia.

PROCEDIMENTO

1. Fare clic sulla traccia per la quale si desidera visualizzare le assegnazioni dei **Controlli rapidi** automatizzate.
 2. Nell'**Inspector** di una traccia, aprire la sezione **QC**.
 3. Fare clic-destro sull'intestazione della sezione **QC**.
 4. Selezionare **Visualizza le assegnazioni dei controlli rapidi automatizzate**.
-

RISULTATO

Vengono aperte le tracce di automazione relative ai parametri dei **Controlli rapidi** automatizzati per la traccia selezionata.

NOTA

- Se il **Volume** è assegnato come parametro di un **Controllo rapido**, esso viene sempre visualizzato come automatizzato.
 - È inoltre possibile visualizzare le assegnazioni dei **Controlli rapidi** automatizzate tramite la sezione **QC** nella **MixConsole**.
-

MIDI Remote

MIDI Remote consente di integrare e utilizzare i controller MIDI di terze parti in Cubase.

Il concetto di **MIDI Remote** si basa su script dedicati per specifici controller MIDI. Questi script stabiliscono una connessione tra un controller MIDI specifico e Cubase e includono le mappature di fabbrica ai parametri.

Il layout e le funzioni dei controller MIDI con uno script possono essere visualizzati nella scheda **MIDI Remote** nell'area inferiore della **Finestra progetto**. Se è disponibile uno script per il proprio controller MIDI, è sufficiente collegare il controller per iniziare subito a suonare.

Cubase include gli script per numerosi controller MIDI. Se non è ancora disponibile alcuno script per il proprio controller MIDI, si invita a crearne uno.

L'**Editor delle superfici di controllo MIDI** permette di creare in modo semplice i propri script. Esso consente di creare una superficie che descrive il layout e l'ordine degli elementi di controllo presenti sul proprio controller MIDI.

In alternativa, per coloro che possiedono alcune capacità di programmazione e desiderano approfondire le funzioni di scripting, è stata creata da Steinberg una **API MIDI Remote** che consente di sviluppare uno script per il proprio controller MIDI dedicato.

LINK CORRELATI

[Utilizzo dei controller MIDI supportati con MIDI Remote](#) a pag. 932

[Scheda MIDI Remote](#) a pag. 928

[Linea info di MIDI Remote](#) a pag. 929

[Pagina Dispositivo generico \(Stile Cubase\)](#) a pag. 978

[API MIDI Remote](#) a pag. 963

[Assistente di mappatura MIDI Remote](#) a pag. 948

[Configurazione dei controlli rapidi focalizzati nell'assistente di mappatura MIDI Remote](#) a pag. 954

Scheda MIDI Remote

La scheda **MIDI Remote** nell'area inferiore della **Finestra progetto** consente di caricare gli script per i controller MIDI. Essa visualizza il layout del proprio controller e le mappature dei relativi controlli sui parametri di Cubase. Tutte le operazioni eseguite sul controller MIDI collegato vengono visualizzate nella scheda **MIDI Remote**.

NOTA

Le superfici di controllo che sono visualizzate nella scheda **MIDI Remote** hanno come scopo la mappatura delle funzioni di Cubase sul controller MIDI collegato. Dopo la mappatura, è possibile controllare queste funzioni di Cubase attraverso il proprio controller MIDI.

- Per aprire la scheda **MIDI Remote**, fare clic sulla linguetta **MIDI Remote** nell'area inferiore della **Finestra progetto**.



La scheda **MIDI Remote** nell'area inferiore della **Finestra progetto**

Sono disponibili i seguenti elementi:

1 **Linea info**

Visualizza la linea info di **MIDI Remote**.

2 **Superficie di controllo MIDI**

Visualizza quali funzioni di Cubase sono mappate su quali controlli presenti sul proprio controller MIDI. È possibile utilizzare più controller MIDI contemporaneamente. Tutti i controller MIDI supportati disponibili sono visualizzati nella vista d'insieme.

LINK CORRELATI

[Linea info di MIDI Remote](#) a pag. 929

[Assistente di mappatura MIDI Remote](#) a pag. 948

[Apertura di MIDI Remote nell'area inferiore](#) a pag. 92

Linea info di MIDI Remote

La linea info di **MIDI Remote** visualizza una serie di informazioni sul controller MIDI corrente e sui controlli utilizzati di recente.

- Per visualizzare o nascondere gli elementi della linea info, fare clic-destro sulla linea info e attivare o disattivare gli elementi desiderati.

Vista d'insieme dei controlli MIDI

Accedi alla vista d'insieme dei controlli MIDI



Fare clic qui per visualizzare una vista d'insieme di tutti i controller MIDI collegati e supportati. Per tornare alla superficie di un controller specifico, cliccarci sopra.

Controller MIDI

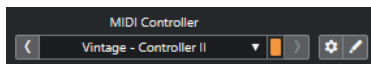

Vai al controller precedente



Se è stato collegato più di un controller MIDI, questo pulsante consente di passare al controller MIDI precedente.

Controller MIDI

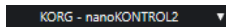

Visualizza il nome del controller MIDI che è attualmente visualizzato nella scheda **MIDI Remote** nell'area inferiore della **Finestra progetto**.

Dati MIDI in ingresso da un altro controller



Se è stato collegato più di un controller MIDI, questo indicatore visualizza l'attività del controller attualmente non selezionato.

Vai al controller successivo



Se è stato collegato più di un controller MIDI, questo pulsante consente di passare al controller MIDI successivo.

Apri il gestore MIDI Remote



Apri il **Gestore MIDI Remote**, il quale visualizza una serie di informazioni sui controller MIDI collegati e sugli script installati.

Modifica della superficie di controllo MIDI



NOTA

Questo pulsante è disponibile solamente se è stato creato lo script per il controller MIDI selezionato utilizzando l'**Editor delle superfici di controllo MIDI**.

Apri l'**Editor delle superfici di controllo MIDI** che consente di creare e modificare una superficie di controllo che corrisponde al layout del proprio controller MIDI. È possibile utilizzare questa superficie di controllo per assegnare le funzioni di Cubase ai controlli sul proprio controller MIDI.

Pagina di mappatura

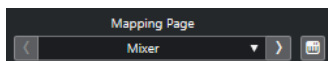

Vai alla pagina di mappatura precedente



Attiva la pagina di mappatura precedente per il controller corrente.

Pagina di mappatura

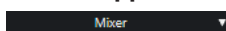

Consente di attivare una pagina di mappatura per il controller corrente.

Vai alla pagina di mappatura successiva



Attiva la pagina di mappatura successiva per il controller corrente.

Apri l'assistente di mappatura



Apri l'**Assistente di mappatura MIDI Remote**.

Focus dei controlli rapidi



Focus dei controlli rapidi

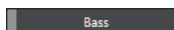

Visualizza il nome dell'elemento che presenta il focus dei controlli rapidi, cioè il nome della traccia o il nome del plug-in.

Stato di blocco dei controlli rapidi focalizzati: Bloccato/Sbloccato



Consente di bloccare il focus dei controlli rapidi.

Indicatore dei controlli rapidi focalizzati



Indica quali controlli rapidi hanno il focus.

Configurazione del focus dei controlli rapidi



Apri il pannello **Configurazione del focus dei controlli rapidi**.

Controlli di zoom

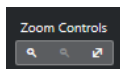

Zoom in avanti



Aumenta il fattore di zoom sulla superficie di controllo MIDI corrente nell'area inferiore.

Zoom indietro



Riduce il fattore di zoom sulla superficie di controllo MIDI corrente nell'area inferiore.

Riduci completamente lo zoom/Adatta alla finestra



Riduce il fattore di zoom fino a rendere visibile l'intero controller MIDI.

NOTA

È anche possibile premere **G** per aumentare il fattore di zoom e **H** per ridurlo sulla superficie di controllo MIDI corrente.

Ultimo controllo toccato

Ultimo controllo toccato

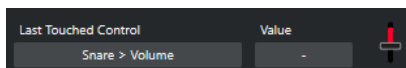

Visualizza l'ultimo controllo hardware toccato, il parametro dell'host a cui è assegnato il controllo e il suo ultimo valore.

Ultimo controllo attivato al passaggio del mouse

Ultimo controllo attivato al passaggio del mouse

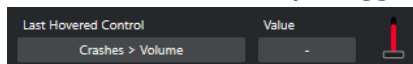

Visualizza l'ultimo controllo su cui è stato passato il puntatore del mouse sulla superficie di controllo, il parametro dell'host a cui è assegnato il controllo e il suo ultimo valore.

Strumenti di scripting

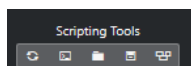

Ricarica script



Consente di ricaricare gli script.

Apri la console di script MIDI Remote



Apri la **Console di script MIDI Remote** con i messaggi di script.

Apri la cartella degli script



Apri la posizione della cartella degli script.

Apri API MIDI Remote - Guida del programmatore



Apri la guida del programmatore **API MIDI Remote** che consente di scrivere gli script per il proprio controller MIDI.

Visualizza gli elementi della superficie di controllo



Mostra la dimensione e la posizione degli elementi della superficie di controllo durante lo sviluppo degli script.

Apri in una finestra separata

Apri in una finestra separata



Consente di aprire la scheda **MIDI Remote** in una finestra separata.

LINK CORRELATI

[API MIDI Remote](#) a pag. 963

[Finestra Gestore MIDI Remote](#) a pag. 956

[Pannello Configurazione del focus dei controlli rapidi](#) a pag. 955

Utilizzo dei controller MIDI supportati con MIDI Remote

Il layout e le funzioni dei controller MIDI supportati, cioè i controller con uno script, sono visualizzati nella scheda **MIDI Remote** nell'area inferiore della **Finestra progetto**.

PREREQUISITI

Se è stata utilizzata in precedenza una versione meno recente di Cubase ed è già stato configurato il proprio controller MIDI utilizzando il **Dispositivo generico**, i **Controlli rapidi delle tracce** o i **Controlli Rapidi VST**, aprire la finestra di dialogo **Configurazione dello studio** e aprire la pagina **Configurazione delle porte MIDI**. Impostare le porte MIDI corrispondenti su **Non collegato**. Questo garantisce che non si verifichino mappature doppie quando la funzionalità di **MIDI Remote** rileva automaticamente quei controller MIDI in fase di connessione.

NOTA

Alcuni dei controller MIDI supportati richiedono delle impostazioni aggiuntive per poter funzionare con Cubase. Per aprire un documento con le informazioni necessarie, aprire la scheda **MIDI Remote** e fare clic su **Apri le informazioni di configurazione**  nell'angolo superiore-destro della superficie di controllo MIDI.

PROCEDIMENTO

1. Collegare il controller MIDI al computer.
 2. Nell'area inferiore della **Finestra progetto**, fare clic su **MIDI Remote**.
 3. Facoltativo: se sono stati collegati diversi controller MIDI supportati, fare clic sulla superficie di controllo che si desidera utilizzare nella vista d'insieme dei controller MIDI.
-

RISULTATO

Nella scheda **MIDI Remote** vengono visualizzati il layout e le funzioni del controller MIDI collegato. È qui possibile vedere anche quali funzioni di Cubase sono mappate sui controlli del controller MIDI.

LINK CORRELATI

[Pagina Configurazione delle porte MIDI](#) a pag. 29

[MIDI Remote](#) a pag. 928

[Controlli rapidi VST](#) a pag. 976

[Controlli rapidi delle tracce](#) a pag. 975

Altri controller MIDI e MIDI Remote

È possibile utilizzare anche i controller MIDI che non dispongono di uno script pronto per l'uso. Per questo scopo, è necessario creare una superficie di controllo personalizzata.

Cubase offre un modo semplice per creare le proprie superfici di controllo. Sono inclusi i seguenti passaggi:

- Aggiunta di una superficie di controllo MIDI nella finestra di dialogo **Aggiungi una superficie di controllo MIDI**.
- Modifica della superficie di controllo MIDI nell'**Editor delle superfici di controllo MIDI**.
- Mappatura dei controlli sulle funzioni di Cubase nell'**Assistente di mappatura MIDI Remote**.

È anche possibile creare delle superfici di controllo scrivendo uno script con l'**API MIDI Remote**.

LINK CORRELATI

[Aggiunta delle superfici di controllo MIDI](#) a pag. 934

[Modifica delle superfici di controllo MIDI](#) a pag. 934

[Editor delle superfici di controllo MIDI](#) a pag. 940

[Mappatura dei controlli dei controller MIDI sulle funzioni di Cubase](#) a pag. 936

[Assistente di mappatura MIDI Remote](#) a pag. 948

[API MIDI Remote](#) a pag. 963

Aggiunta delle superfici di controllo MIDI

Se si desidera utilizzare un controller MIDI non ancora supportato e che quindi non dispone di alcuno script, è necessario prima aggiungere una nuova superficie di controllo MIDI per quel controller.

PREREQUISITI

Se è stata utilizzata in precedenza una versione meno recente di Cubase ed è già stato configurato il proprio controller MIDI utilizzando il **Dispositivo generico**, i **Controlli rapidi delle tracce** o i **Controlli Rapidi VST**, aprire la finestra di dialogo **Configurazione dello studio** aprire la pagina **Configurazione delle porte MIDI** e impostare le porte MIDI corrispondenti su **Non collegato**. Questo garantisce che non si verifichino mappature doppie quando la funzionalità di **MIDI Remote** rileva automaticamente quei controller MIDI in fase di connessione.

PROCEDIMENTO

1. Nella linea info di **MIDI Remote**, fare clic su **Accedi alla vista d'insieme dei controlli MIDI**.
2. Nella vista d'insieme, fare clic su **Aggiungi una superficie di controllo MIDI**.



3. Nella finestra di dialogo **Aggiungi una superficie di controllo MIDI**, inserire le informazioni necessarie e selezionare le porte MIDI del proprio controller MIDI.

NOTA

- I caratteri speciali non sono ammessi in questa finestra di dialogo.
- Assicurarsi di selezionare le porte MIDI corrette del proprio controller MIDI. In caso contrario, lo script della superficie di controllo non funzionerà come atteso.

4. Fare clic su **Crea una superficie di controllo MIDI**.
-

RISULTATO

L'**Editor delle superfici di controllo MIDI** si apre nell'area inferiore della **Finestra progetto**. Da qui è possibile modificare la superficie di controllo.

LINK CORRELATI

[Finestra di dialogo Aggiungi una superficie di controllo MIDI](#) a pag. 939

[Modifica delle superfici di controllo MIDI](#) a pag. 934

[Editor delle superfici di controllo MIDI](#) a pag. 940

[Assistente di mappatura MIDI Remote](#) a pag. 948

[Eliminazione degli script dei controller MIDI non utilizzati](#) a pag. 961

Modifica delle superfici di controllo MIDI

È possibile modificare le superfici di controllo MIDI tramite l'**Editor delle superfici di controllo MIDI** nell'area inferiore della **Finestra progetto**.

PREREQUISITI

È stata aggiunta una nuova superficie di controllo utilizzando la finestra di dialogo **Aggiungi una superficie di controllo MIDI** ed è stato fatto clic su **Crea una superficie di controllo MIDI** per aprire l'**Editor delle superfici di controllo MIDI**.

PROCEDIMENTO

1. Nell'**Editor delle superfici di controllo MIDI**, seguire le istruzioni sulla bacheca dei messaggi per creare una superficie di controllo che corrisponda al layout del proprio controller MIDI.

Quando si toccano i controlli hardware del controller MIDI, Cubase rileva i messaggi MIDI in entrata e li associa a un controllo nell'**Editor delle superfici di controllo MIDI**.

2. Al termine, eseguire una delle seguenti operazioni:
 - Per mappare i controlli del controller MIDI sulle funzioni di Cubase, fare clic su **Apri l'assistente di mappatura** nella linea info dell'**Editor delle superfici di controllo MIDI**.
 - Per chiudere l'**Editor delle superfici di controllo MIDI**, fare clic su **Accedi alla superficie di controllo MIDI**.
-

RISULTATO

La propria superficie di controllo viene aggiunta alla scheda **MIDI Remote**.

LINK CORRELATI

[Aggiunta delle superfici di controllo MIDI](#) a pag. 934

[Editor delle superfici di controllo MIDI](#) a pag. 940

[Scheda MIDI Remote](#) a pag. 928

Importazione degli script delle superfici di controllo MIDI

È possibile importare gli script delle superfici di controllo MIDI da altri utenti.

PREREQUISITI

Collegare il controller che corrisponde allo script del controller MIDI che si desidera importare.

PROCEDIMENTO

1. Eseguire una delle seguenti operazioni:
 - Selezionare **Studio > Gestore MIDI Remote** per aprire la finestra di dialogo **Gestore MIDI Remote**.
 - Fare clic su **Aggiungi una superficie di controllo MIDI** nella scheda **MIDI Remote** per aprire la finestra di dialogo **Aggiungi una superficie di controllo MIDI**.
2. Nella linea info, fare clic su **Importa script**.
3. Nella finestra di selezione file che si apre, individuare e selezionare un file `.midiremote` e quindi fare clic su **Apri**.

I file `.midiremote` contengono i file di script con estensione `.js` o `.json`, i file `.pdf` con informazioni di configurazione, i file `.sysex` e le mappature.

NOTA

Utilizzare sempre le funzioni **Importa script** ed **Esporta script** per scambiare gli script con altri utenti, anziché copiare semplicemente i file .js o .json. In caso contrario, i file e le impostazioni supplementari non vengono inclusi.

RISULTATO

La superficie di controllo MIDI per lo script importato si apre nell'area inferiore della **Finestra progetto**.

Se il controller MIDI corrispondente non è collegato, viene visualizzato un messaggio di avviso.

LINK CORRELATI

[Finestra di dialogo Aggiungi una superficie di controllo MIDI](#) a pag. 939

[Finestra Gestore MIDI Remote](#) a pag. 956

[Pannello Parametri del controller MIDI](#) a pag. 947



Mappatura dei controlli dei controller MIDI sulle funzioni di Cubase

È possibile mappare i controlli presenti nel proprio controller MIDI sulle funzioni di Cubase.

PREREQUISITI

È stato collegato un controller MIDI al computer e la relativa superficie di controllo è visualizzata nella scheda **MIDI Remote** nell'area inferiore della **Finestra progetto**.

PROCEDIMENTO

1. Eseguire una delle seguenti operazioni:
 - Nella linea info dell'**Editor delle superfici di controllo MIDI**, fare clic su **Apri l'assistente di mappatura** .
 - Nella linea info della scheda **MIDI Remote**, fare clic su **Apri l'assistente di mappatura** .
 - Nella barra degli strumenti della **Finestra progetto**, fare clic su **Apri l'assistente di mappatura MIDI Remote** .
2. Eseguire una delle seguenti operazioni per selezionare un controllo sul proprio controller MIDI:
 - Toccare il controllo presente sul proprio controller MIDI.
 - Fare clic sul controllo nella superficie di controllo dell'**Assistente di mappatura MIDI Remote**.

Il nome del controllo viene visualizzato nell'**Assistente di mappatura**.
3. Eseguire una delle seguenti operazioni per selezionare una funzione di Cubase:
 - Selezionarla dal **Browser delle funzioni**.

NOTA

Se il **Browser delle funzioni** non è visualizzato nell'**Assistente di mappatura MIDI Remote**, attivare **Visualizza/Nascondi il browser delle funzioni**.

- Fare clic-destro su una funzione in Cubase e selezionare **Seleziona per la mappatura MIDI Remote**.

Il nome della funzione viene visualizzato nell'**Assistente di mappatura**.

4. Fare clic su **Applica mappatura**.
 5. Ripetere i passaggi precedenti per mappare più funzioni di Cubase sui controlli hardware.
-

RISULTATO

I controlli hardware presenti sul controller sono adesso mappati sulle funzioni di Cubase.

SUGGERIMENTO

Per applicare rapidamente le mappature, è anche possibile provare uno dei seguenti metodi:

- Selezionare un controllo sul proprio controller MIDI in modo che venga visualizzato nell'**Assistente di mappatura** e fare doppio-clic su una funzione di Cubase nel **Browser delle funzioni** per mapparla.
 - Selezionare una funzione di Cubase in modo che venga visualizzata nell'**Assistente di mappatura** e fare doppio-clic su un controllo nella superficie di controllo dell'**Assistente di mappatura MIDI Remote** per mapparla.
-

SUGGERIMENTO

Nella sezione **Mappature** dell'**Assistente di mappatura MIDI Remote** è possibile visualizzare e modificare i dettagli della mappatura.

LINK CORRELATI

[Assistente di mappatura MIDI Remote](#) a pag. 948

[Mappature](#) a pag. 951

Rimozione delle mappature tramite clic-destro

È possibile rimuovere tramite clic-destro del mouse le proprie mappature dalle superfici di controllo create nell'**Editor delle superfici di controllo MIDI**.

PREREQUISITI

È stato mappato un controllo sul proprio controller MIDI per una funzione di Cubase.

PROCEDIMENTO

1. Nella linea info di **MIDI Remote**, aprire il menu a tendina **Controller MIDI** e selezionare la superficie di controllo che contiene la mappatura che si desidera rimuovere.
2. Fare clic-destro sul controllo di cui si desidera rimuovere la mappatura.

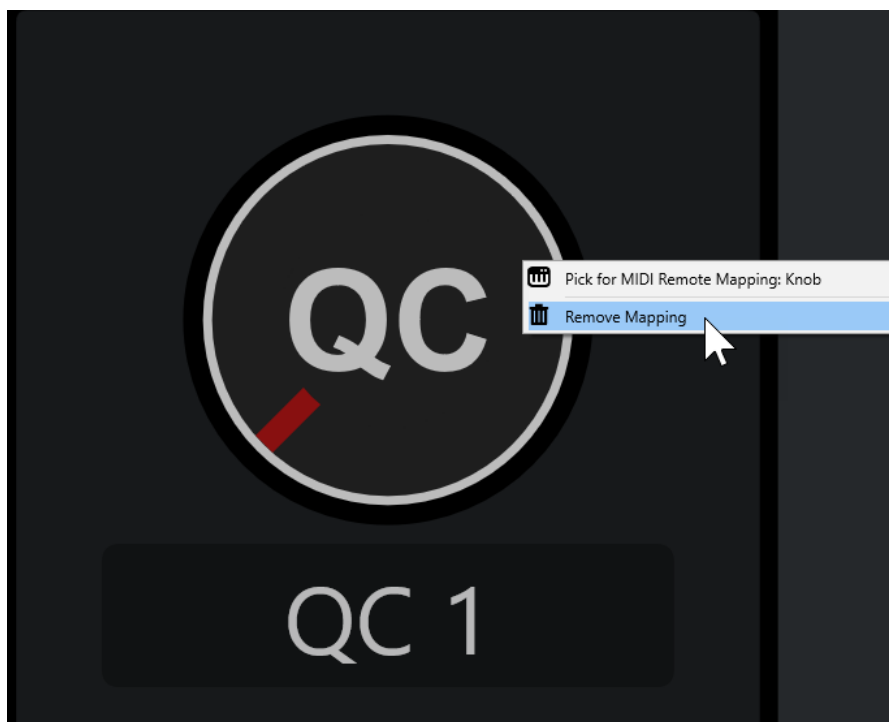

3. Dal menu contestuale, selezionare **Rimuovi mappatura**.
-

RISULTATO

La mappatura viene rimossa dal controllo.

LINK CORRELATI

[Mappatura dei controlli dei controller MIDI sulle funzioni di Cubase a pag. 936](#)

Apportare modifiche alle superfici di controllo MIDI

È possibile apportare delle modifiche alle superfici di controllo create nell'**Editor delle superfici di controllo MIDI**.

PREREQUISITI

È stata creata una superficie di controllo nell'**Editor delle superfici di controllo MIDI**.

NOTA

Le superfici di controllo create con uno script dell'**API MIDI Remote** e le superfici di controllo derivanti dagli script di fabbrica non possono essere modificate.

PROCEDIMENTO

1. Nella linea info di **MIDI Remote**, aprire il menu a tendina **Controller MIDI** e selezionare la superficie di controllo che si desidera modificare.

NOTA

La funzione **Modifica della superficie di controllo MIDI** è disponibile solamente per le superfici di controllo create nell'**Editor delle superfici di controllo MIDI**.

2. Nella linea info, fare clic su **Modifica della superficie di controllo MIDI**.

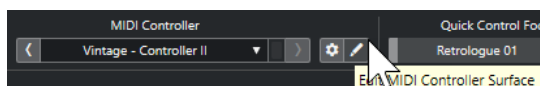

NOTA

È inoltre possibile spostare il puntatore del mouse sulla superficie di controllo e fare clic su **Modifica della superficie di controllo MIDI**.

RISULTATO

Nell'area inferiore della **Finestra progetto** si apre l'**Editor delle superfici di controllo MIDI**. In questo editor è possibile apportare delle modifiche alla superficie di controllo.

LINK CORRELATI

[Editor delle superfici di controllo MIDI](#) a pag. 940

[Modifica delle superfici di controllo MIDI](#) a pag. 934

Finestra di dialogo Aggiungi una superficie di controllo MIDI

La finestra di dialogo **Aggiungi una superficie di controllo MIDI** consente di aggiungere una superficie di controllo che corrisponde al layout del proprio controller MIDI.

- Per aprire la finestra di dialogo **Aggiungi una superficie di controllo MIDI**, fare clic su **Aggiungi una superficie di controllo MIDI** nella scheda **MIDI Remote**.



NOTA

Se la scheda **MIDI Remote** visualizza una superficie di controllo, fare clic su **Accedi alla vista d'insieme dei controlli MIDI** nella linea info di **MIDI Remote**, quindi fare clic su **Aggiungi una superficie di controllo MIDI**.

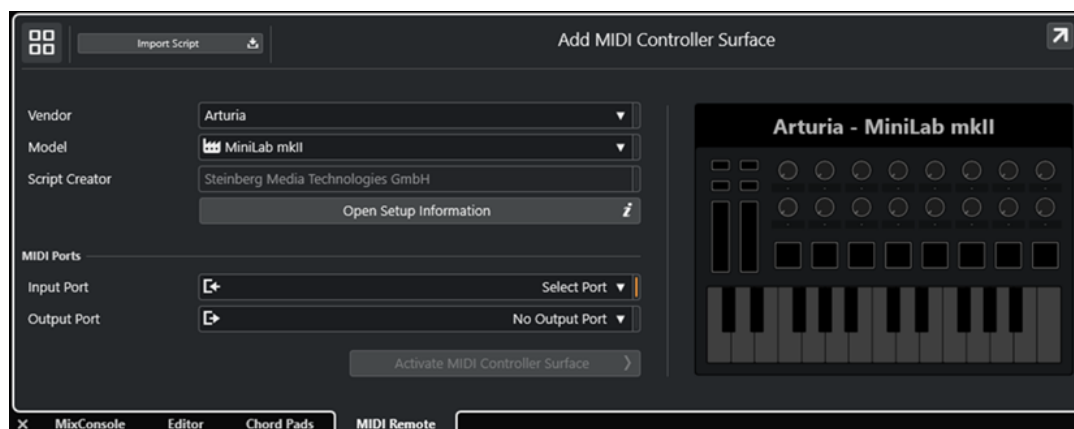

Accedi alla vista d'insieme dei controlli MIDI



Annulla l'operazione e ritorna alla **Panoramica dei controller MIDI**.

Importa script

Consente di importare gli script dei controller MIDI.

Produttore

Apri una menu a tendina, in cui è possibile selezionare da un elenco il produttore del controller MIDI collegato.

Se il produttore del controller MIDI non è nell'elenco, scorrere fino alla fine dell'elenco e selezionare **Aggiungi produttore** per inserire le informazioni manualmente.

Modello

Consente di inserire delle informazioni sul modello del proprio controller MIDI.

Creatore dello script

Consente di inserire delle informazioni sul creatore dello script del proprio controller MIDI.

NOTA

I caratteri speciali non sono ammessi.

Apri le informazioni di configurazione

Apri le informazioni di configurazione per il controller MIDI selezionato. Questa opzione è disponibile solamente per particolari controller MIDI che richiedono specifiche impostazioni per poter comunicare con Cubase.

Porta di ingresso

Consente di selezionare la porta di ingresso MIDI del proprio controller MIDI.

Porta di uscita

Consente di selezionare la porta di uscita MIDI del proprio controller MIDI.

NOTA

Assicurarsi di selezionare la porta MIDI del proprio controller MIDI. In caso contrario, lo script della superficie di controllo non funziona come atteso.

Crea una superficie di controllo MIDI

Aggiunge la superficie di controllo alla **Panoramica dei controller MIDI** e apre l'**Editor delle superfici di controllo MIDI**. Nell'editor è possibile creare e modificare una superficie di controllo che consente di assegnare le funzioni di Cubase ai controlli sul proprio controller MIDI.

LINK CORRELATI

[Pagina MIDI Remote](#) a pag. 31

[Importazione degli script delle superfici di controllo MIDI](#) a pag. 935

Editor delle superfici di controllo MIDI

L'**Editor delle superfici di controllo MIDI** consente di creare una superficie di controllo che corrisponde al layout del proprio controller MIDI. Successivamente è possibile utilizzare questa superficie di controllo per assegnare le funzioni di Cubase ai controlli presenti sul controller MIDI.

- Per aprire l'**Editor delle superfici di controllo MIDI**, fare clic su **Accedi alla vista d'insieme dei controlli MIDI** nella linea info di **MIDI Remote**. Nella vista d'insieme, fare clic su **Aggiungi una superficie di controllo MIDI**. Nella finestra di dialogo **Aggiungi una superficie di controllo MIDI**, inserire le informazioni richieste e fare clic su **Crea una superficie di controllo MIDI**.

NOTA

Se è già stato creato uno script per il controller MIDI selezionato utilizzando l'**Editor delle superfici di controllo MIDI**, è anche possibile fare clic su **Modifica della superficie di controllo MIDI** nella superficie di controllo o nella linea info di **MIDI Remote** per riaprire l'editor e apportare delle modifiche.



Linea info

Visualizza una serie di informazioni sul controller MIDI corrente, consente di annullare o ripetere le ultime modifiche apportate e di accedere all'**Assistente di mappatura MIDI Remote**.

Bacheca dei messaggi

Indica se ci si trova in **Modalità posizionamento** o in **Modalità modifica** e fornisce delle informazioni sui passaggi che è possibile eseguire.

Tipi di controlli

Consente di selezionare il tipo di controllo da aggiungere. È possibile aggiungere potenziometri, fader orizzontali o verticali, pulsanti, trigger pad, ecc.

Display della superficie di controllo

Mostra i controlli aggiunti e consente di modificarli. La superficie di controllo creata consente di mappare i controlli del proprio controller MIDI sulle funzioni di Cubase in un momento successivo. La superficie di controllo viene aggiunta alla **Vista d'insieme dei controlli MIDI** nella scheda **MIDI Remote**.

Proprietà

Mostra le proprietà assegnate ai controlli selezionati. Le **Proprietà** sono disponibili in **Modalità modifica**.

Accedi all'assistente di mappatura

Chiude l'**Editor delle superfici di controllo MIDI** e apre l'**Assistente di mappatura** che consente di mappare i controlli del proprio controller MIDI sulle funzioni di Cubase.

LINK CORRELATI

[Aggiunta delle superfici di controllo MIDI](#) a pag. 934

[Modifica delle superfici di controllo MIDI](#) a pag. 934

[Scheda MIDI Remote](#) a pag. 928

[API MIDI Remote](#) a pag. 963

[Modalità posizionamento e Modalità modifica](#) a pag. 942

[Finestra di dialogo Aggiungi una superficie di controllo MIDI](#) a pag. 939

[Assistente di mappatura MIDI Remote](#) a pag. 948
[Proprietà](#) a pag. 945

Modalità posizionamento e Modalità modifica

I diversi passaggi da seguire quando si crea una nuova superficie per il proprio controller MIDI nell'**Editor delle superfici di controllo MIDI** sono divisi in due modalità: la **Modalità posizionamento** e la **Modalità modifica**.

Modalità posizionamento

La **Modalità posizionamento** consente di aggiungere dei controlli al display della superficie di controllo. Viene indicata da un cursore rosso.

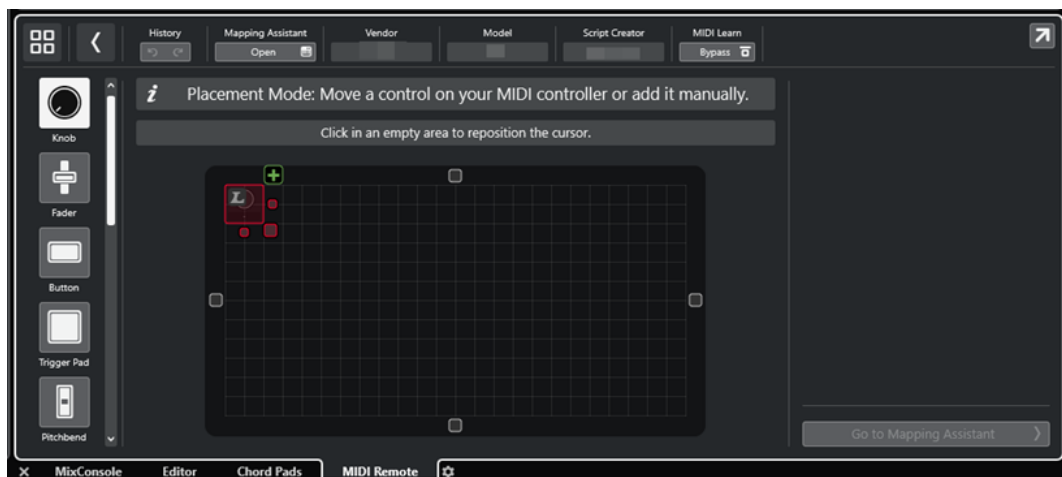

La posizione e la dimensione del cursore determinano la posizione e la dimensione del controllo aggiunto.

- Per modificare la posizione del cursore, fare clic su un'area vuota o utilizzare **Freccia su**, **Freccia giù**, **Freccia sinistra** o **Freccia destra**.
- Per modificare la posizione del cursore, utilizzare le maniglie **Ridimensiona** o tenere premuto **Shift** mentre si utilizza **Freccia su**, **Freccia giù**, **Freccia sinistra** o **Freccia destra**.

NOTA

- Tutte le operazioni di modifica nel display della superficie di controllo si basano su una griglia fissa.
- È anche possibile regolare la posizione e la dimensione del controllo aggiunto in **Modalità modifica**.

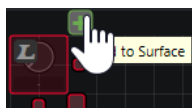

È possibile aggiungere dei controlli al display della superficie di controllo manualmente o tramite la funzione **Apprendimento MIDI**, che consente a Cubase di apprendere dei messaggi MIDI da un controller MIDI:

- Per aggiungere dei controlli manualmente, selezionare un tipo di controllo a sinistra del display della superficie di controllo. Nell'angolo superiore-destro del cursore fare clic su **Aggiungi alla superficie di controllo**.



- Per aggiungere dei controlli tramite la funzione **Apprendimento MIDI**, selezionare un tipo di controllo a sinistra del display della superficie di controllo e muovere i controlli hardware corrispondenti.

NOTA

- L'aggiunta di controlli tramite la funzione **Apprendimento MIDI** non è possibile per specifici tipi di controlli, come ad esempio gli **Encoder a pressione** o il **Pannello cieco**. Ciò non è possibile anche in caso di attivazione dell'opzione **Bypass** per la funzione **Apprendimento MIDI** nella linea info.
- Se la funzione **Apprendimento MIDI** è disponibile per un controllo, ciò è indicato da un simbolo L sul cursore . Se la funzione **Apprendimento MIDI** non è disponibile, il simbolo L è cancellato .

NOTA

Quando vengono aggiunti dei controlli all'interno dell'**Editor delle superfici di controllo MIDI**, nel riquadro di visualizzazione degli eventi compare una cornice nera a indicare la dimensione della superficie di controllo aggiunta.

Modalità modifica

La **Modalità modifica** consente di modificare il controllo selezionato. In **Modalità modifica** il controllo selezionato è visualizzato in blu.

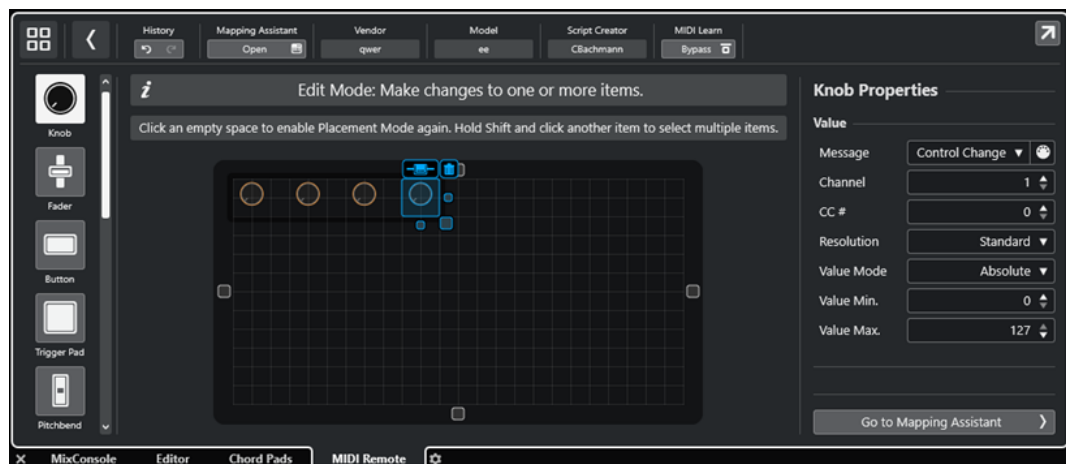

- Per modificare la posizione di un controllo, fare clic e trascinamento o utilizzare **Freccia su**, **Freccia giù**, **Freccia sinistra** o **Freccia destra**.
- Per modificare la dimensione di un controllo, utilizzare le maniglie della funzione **Ridimensiona**.
- Per selezionare più controlli, tenere premuto **Shift**.
- Per creare un'etichetta per il controllo, fare clic su **Crea un campo etichetta**.
- Per specificare le proprietà dei controlli, utilizzare le **Proprietà** a destra del display della superficie di controllo.
- Per rimuovere un controllo, fare clic su **Rimuovi dalla superficie di controllo**.

LINK CORRELATI

[Scheda MIDI Remote](#) a pag. 928

[API MIDI Remote](#) a pag. 963

[Editor delle superfici di controllo MIDI](#) a pag. 940

Tipi di controlli

È possibile aggiungere diversi tipi di controlli alla propria superficie di controllo MIDI. La scelta del tipo di controllo dipende dal layout del controller MIDI utilizzato.

- Per selezionare un tipo di controllo, aprire l'**Editor delle superfici di controllo MIDI**. Fare clic su un tipo di controllo a sinistra del display della superficie di controllo.

NOTA

È possibile aggiungere delle etichette per i controlli selezionando uno o più controlli e facendo clic su **Crea un campo etichetta**. Quando viene mappato il controllo all'interno dell'**Assistente di mappatura MIDI Remote** viene visualizzato il campo dell'etichetta e l'etichetta prende il nome del parametro mappato.

Sono disponibili i seguenti tipi di controllo:

Potenzimetro



Consente di aggiungere un potenziometro.

Fader



Consente di aggiungere un fader. È possibile modificare la dimensione e il rapporto lunghezza/altezza del controllo aggiunto per determinare se aggiungere un fader verticale oppure orizzontale.

Pulsante



Consente di aggiungere un pulsante per gli elementi di controllo di tipo 'attivato/disattivato'.

Attiva i pad



Consente di aggiungere un trigger pad. I trigger pad possono visualizzare lo stato di attivazione/disattivazione e i valori intermedi.

Pitchbend



Consente di aggiungere una rotella del pitchbend. Il valore viene visualizzato nella posizione centrale o nella posizione recuperata dall'unità hardware.

Modulazione



Consente di aggiungere una rotella di modulazione. Il valore viene visualizzato nella posizione inferiore o nella posizione recuperata dall'unità hardware.

Pad X/Y



Consente di aggiungere un pad x/y.

Joystick X/Y



Consente di aggiungere un joystick x/y.

Encoder a pressione



Consente di aggiungere un encoder a pressione. Rispetto a un potenziometro, presenta un parametro aggiuntivo che consente di impostare il messaggio per il valore del controllo quando viene premuto.

Tasti di pianoforte

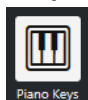

Consente di aggiungere dei tasti del pianoforte a scopo decorativo. È possibile regolare l'intervallo della tastiera, ma non è possibile associare i parametri dell'host a questo tipo di controllo.

Lampada

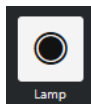

Consente di aggiungere una lampada. È possibile utilizzarla come indicatore per visualizzare il valore di una mappatura.

Pannello cieco

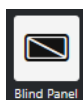

Consente di aggiungere un pannello cieco a scopo decorativo. Non è possibile associare i parametri dell'host a questo elemento.

LINK CORRELATI

[Editor delle superfici di controllo MIDI](#) a pag. 940

[Modalità posizionamento e Modalità modifica](#) a pag. 942

Proprietà

Le **Proprietà** sono disponibili in **Modalità modifica**. Queste visualizzano le proprietà per il controllo selezionato dall'**Editor delle superfici di controllo MIDI**.

- Per visualizzare le **Proprietà**, aprire l'**Editor delle superfici di controllo MIDI**. Utilizzare la **Modalità posizionamento** per creare e posizionare i controlli che sono assegnati al proprio controller MIDI. Selezionare un controllo dal display della superficie di controllo per attivare la **Modalità modifica**.

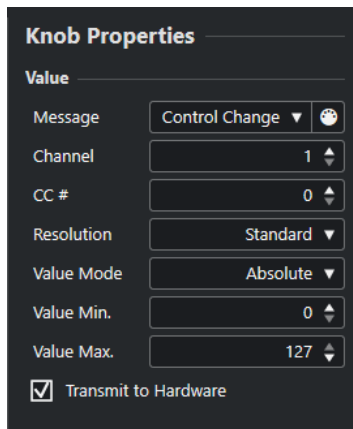

A seconda del tipo di controllo, sono disponibili le seguenti proprietà:

Messaggio

Visualizza il tipo di messaggio MIDI che è assegnato al controllo. I tipi di messaggio possono essere: **Nota**, **Control Change**, **Pitchbend** e **Aftertouch**.

Per ricevere i messaggi MIDI in entrata dalla propria unità hardware, fare clic su **MIDI Monitor** e utilizzare i controlli presenti sull'unità hardware.

Canale

Visualizza il canale MIDI che è assegnato al controllo.

CC

Visualizza il numero del controller MIDI che è assegnato al controllo.

CC Mode/Resolution

Consente di impostare la risoluzione dei controlli del proprio controller MIDI: **Standard**, **14 Bit** o **14 Bit NRPN**.

Modalità Valore

Consente di impostare la modalità dei valori dei controlli del controller MIDI su **Assoluto**, che significa che i controller MIDI inviano dei messaggi dei valori assoluti da 0 a 127.

É anche possibile selezionare una delle modalità relative. I controller MIDI di tipo relativo o a corsa infinita possono inviare messaggi di incremento e decremento dei valori. Ciò è utile per evitare salti di parametri che possono verificarsi quando lo stato di un controllo nel software e il controllo corrispondente sul controller MIDI hardware differiscono. Sono disponibili le seguenti modalità relative:

- **Relative Signed Bit**
Aumenta da 065 a 127, diminuisce da 001 a 063.
- **Relative Binary Offset**
Aumenta da 065 a 127, diminuisce da 063 a 000.
- **Relative Twos Complement**

Aumenta da 001 a 64, diminuisce da 127 a 065.

NOTA

Si consiglia di sperimentare le varie modalità fino a trovare quella più adatta per le proprie esigenze.

Valore min.

Il valore minimo per il controllo.

Valore max.

Il valore massimo per il controllo.

Trasmetti all'hardware

Per impostazione predefinita, i CC MIDI mappati vengono rimandati al controller MIDI. Se questo non è il risultato atteso, disattivare questa opzione.

NOTA

Questa funzione è disponibile solamente se è stata assegnata un'uscita MIDI alla superficie di controllo MIDI.

Forma

Per alcuni controlli, come i pannelli ciechi o le lampade, è possibile specificare se la forma deve essere rettangolare o circolare.

Primo tasto

Consente di definire il primo tasto per i tasti di pianoforte.

Ultimo tasto

Consente di definire l'ultimo tasto per i tasti di pianoforte.

LINK CORRELATI

[Editor delle superfici di controllo MIDI](#) a pag. 940

[Modalità modifica](#) a pag. 943

[Porta di uscita](#) a pag. 940

Pannello Parametri del controller MIDI

Il pannello **Parametri del controller MIDI** consente di accedere alle impostazioni più importanti del controller.

- Per aprire i **Parametri del controller MIDI** per il controller MIDI selezionato, fare clic su **Parametri del controller MIDI** nella parte superiore-destra della superficie di controllo MIDI corrispondente.

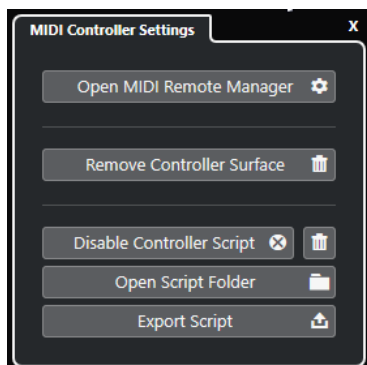

Apri il gestore MIDI Remote

Apri il **Gestore MIDI Remote**, che visualizza una serie di informazioni sui controller MIDI collegati e sugli script installati.

Rimuovi la superficie di controllo

Rimuove la superficie di controllo selezionata.

NOTA

Questa opzione è disponibile solamente per le superfici di controllo che sono attualmente disconnesse.

Disabilita lo script del controller

Disattiva lo script della superficie di controllo selezionata.

Elimina script

Elimina lo script della superficie di controllo selezionata.

Apri la cartella degli script

Apri la posizione della cartella degli script.

Esporta script

Esporta lo script della superficie di controllo selezionata.

LINK CORRELATI

[Disattivazione degli script dei controller](#) a pag. 961

[Eliminazione degli script dei controller MIDI non utilizzati](#) a pag. 961

[Importazione degli script delle superfici di controllo MIDI](#) a pag. 935

[Finestra Gestore MIDI Remote](#) a pag. 956

[Gestore MIDI Remote - Scheda Controller MIDI](#) a pag. 958

Assistente di mappatura MIDI Remote

L'**Assistente di mappatura MIDI Remote** consente di mappare i controlli del proprio controller MIDI sulle funzioni di Cubase.

Per aprire l'**Assistente di mappatura MIDI Remote**, selezionare un controller MIDI dal menu a tendina **Controller MIDI** nella linea info della scheda **MIDI Remote** ed eseguire una delle seguenti operazioni:

- Nella superficie di controllo MIDI, fare doppio-clic su un controllo.
- Nella linea info della scheda **MIDI Remote**, fare clic su **Apri l'assistente di mappatura**.
- Nella barra degli strumenti della **Finestra progetto**, fare clic su **Apri l'assistente di mappatura MIDI Remote**.
- Nella linea info dell'**Editor delle superfici di controllo MIDI**, fare clic su **Apri l'assistente di mappatura**.

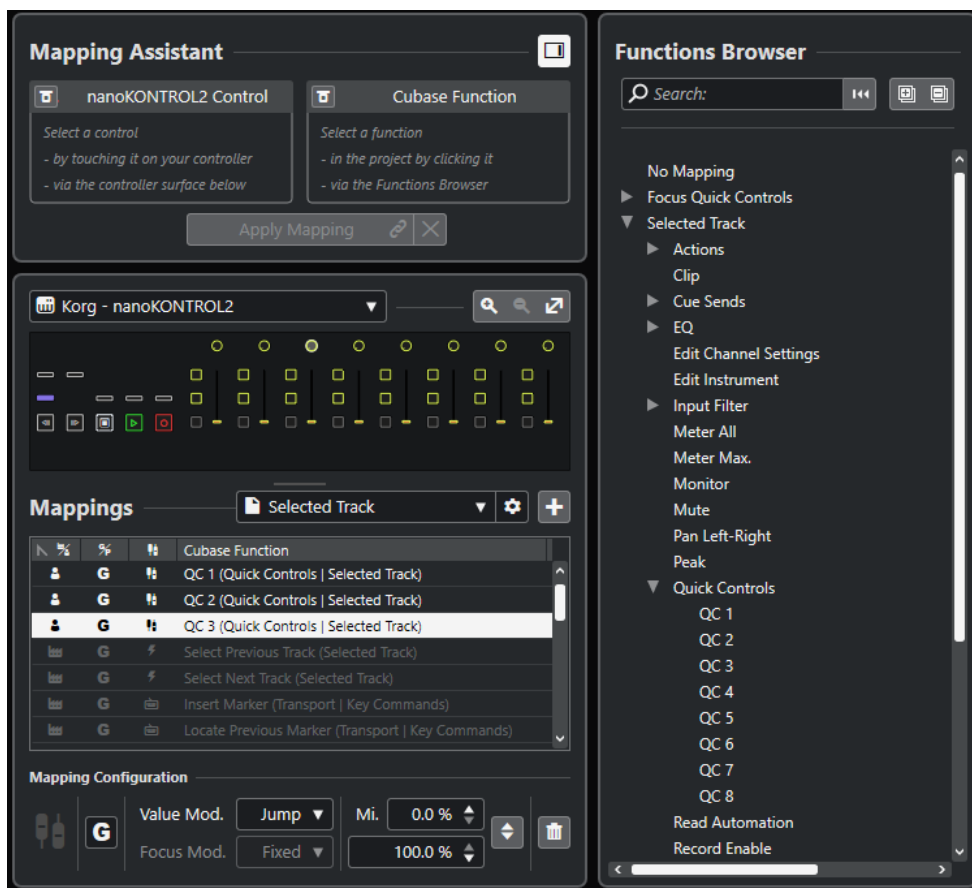

Sono disponibili le seguenti sezioni:

Assistente di mappatura

Visualizza/Nascondi il browser delle funzioni

Apri/chiudi il **Browser delle funzioni** nell'area destra.

Assistente di mappatura

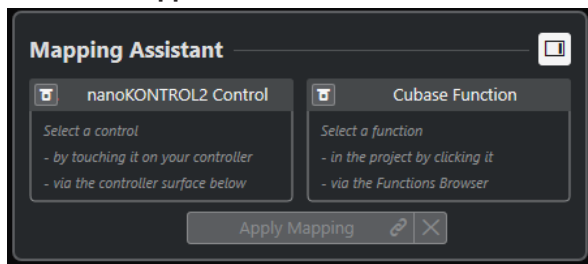

Assistente di mappatura senza mappature

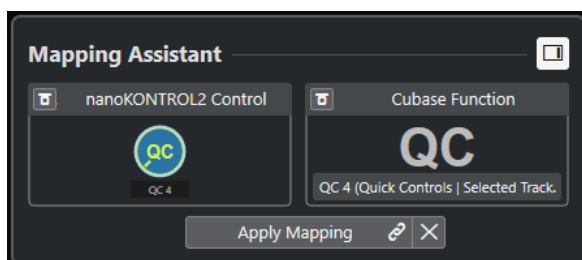

Un controllo sul proprio controller MIDI e una funzione di Cubase selezionata per la mappatura

L'**Assistente di mappatura** guida l'utente passo passo attraverso il processo di mappatura. Esso consente di selezionare un controllo sul proprio controller MIDI e una funzione di Cubase per la mappatura.

Bypassa la modalità di apprendimento dei controller MIDI

- Se questa funzione è disattivata, è possibile toccare un controllo sul controller MIDI o fare clic su un controllo nella superficie di controllo per selezionarlo per la mappatura.
- Se è disattivata, è necessario fare clic su un controllo nella superficie di controllo per selezionarlo per la mappatura. Attivare questa opzione se il proprio controller MIDI invia in maniera costante i dati MIDI e disturba quindi la mappatura.

Bypassa la modalità di apprendimento delle funzioni

- Se questa opzione è disattivata, è possibile utilizzare una funzione di Cubase o fare clic su una funzione nel **Browser delle funzioni** per selezionarla per la mappatura.
- Se è attivata, è necessario fare clic-destro su una funzione di Cubase e selezionare **Seleziona per la mappatura MIDI Remote** per selezionarla per la mappatura. È anche possibile fare clic su una funzione nel **Browser delle funzioni**.

Applica mappatura

Consente di applicare la mappatura.

Reinizializza la mappatura

Consente di reinizializzare la mappatura.

Superficie di controllo

Superficie di controllo

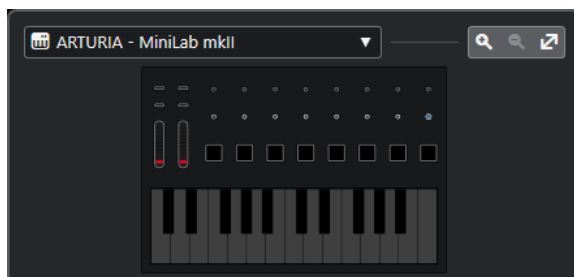

Mostra una rappresentazione del proprio controller MIDI che consente di visualizzare e modificare le mappature. Se il proprio controller MIDI dispone di diverse aree dei layer, un indicatore mostra l'area dei layer attiva. È possibile utilizzare la rotellina del mouse per passare da un'area dei layer a un'altra.

NOTA

Potrebbe essere necessario aumentare il fattore di zoom sulla superficie di controllo per visualizzare l'indicatore delle aree dei layer.

Controlli di zoom



Consente di aumentare o ridurre il fattore di zoom nella superficie di controllo.

NOTA

È anche possibile premere **G** per aumentare il fattore di zoom e **H** per ridurlo sulla superficie di controllo corrente.

Mappature

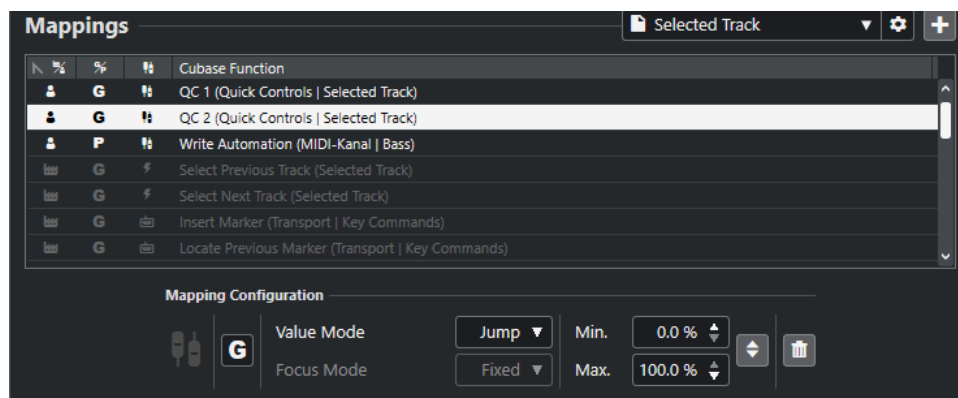

Pagina di mappatura

Visualizza la pagina di mappatura attiva.

Impostazioni della pagina di mappatura

Apri un menu che consente di eliminare, rinominare o duplicare la pagina di mappatura selezionata.

Aggiungi una pagina di mappatura

Apri una finestra di dialogo che consente di aggiungere una nuova pagina di mappatura vuota.

Elenco delle mappature

Per ordinare l'elenco secondo uno specifico attributo, fare clic sull'intestazione della colonna corrispondente.

- **Tipo di pagina di mappatura**
Indica se la mappatura viene salvata come mappatura di **Fabbrica** o come mappatura **Utente**.
- **Ambito della mappatura**
Indica se la mappatura presenta un ambito di applicazione **Globale** o **Progetto**.
- **Tipo di mappatura**
Visualizza il tipo di mappatura selezionata:
 - **Mappatura dei parametri**
Una mappatura tra un controllo sul controller MIDI e il valore in Cubase.
 - **Mappatura dei comandi da tastiera**
Una mappatura tra un controllo sul controller MIDI e un comando da tastiera di Cubase.
 - **Mappatura dell'azione**
Una mappatura tra un controllo presente sul controller MIDI e un'azione della pagina di mappatura, ad esempio il passaggio a un'altra pagina di mappatura.
- **Funzioni di Cubase**
Visualizza la funzione di Cubase che è mappata.

La **Configurazione della mappatura** mostra i dettagli relativi alla mappatura selezionata dall'elenco delle mappature.

Modalità Valore

Consente di configurare il modo in cui le funzioni di Cubase prendono i valori dai controlli sul proprio controller MIDI. Ciò è utile nel caso in cui il valore del controllo non corrisponde al valore del parametro.

- **Jump**

Invia un nuovo valore alla funzione di Cubase non appena si muove il controllo sul controller MIDI. Ciò può dare origine a brusche variazioni di valore.

- **Pickup**

Cattura il valore della funzione di Cubase, non appena il controllo che viene mosso sul controller MIDI raggiunge quello specifico valore. Ciò si traduce in variazioni di valore uniformi, ma richiede di stimare il valore di cattura.

- **Scaled**

Confronta il valore della funzione di Cubase con il valore del controllo non appena si muove il controllo sul controller MIDI, e si avvicina ai due valori in maniera morbida. Non appena i valori sono identici, la funzione segue il valore del controllo. Ciò si traduce in cambi di valore omogenei.

- **Toggle**

Consente di alternare lo stato della funzione mappata. Questa funzionalità è utile ad esempio per mettere in mute e in solo i controlli.

Modalità di focus

- **Fissa**

Imposta un focus fisso sulla funzione di Cubase selezionata per la mappatura.

- **Selezione della traccia**

Imposta il focus in base alla selezione della traccia.

Valore min./Valore max.

Consente di impostare l'intervallo di valori della funzione di Cubase mappata.

Inverti minimo e massimo

Inverte i valori minimo e massimo.

Rimuovi le mappature selezionate

Consente di rimuovere la mappatura selezionata.

Browser delle funzioni

Browser delle funzioni

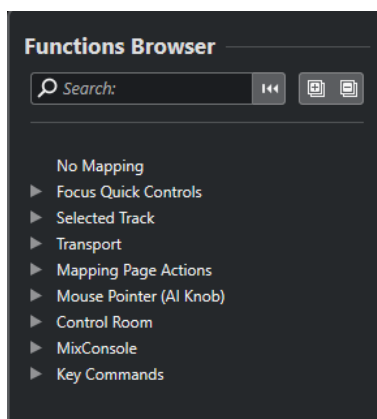

Questa sezione visualizza le funzioni mappabili in una vista browser con diverse categorie.

Seleziona una funzione nel browser da visualizzare nella sezione **Funzione** dell'**Assistente di mappatura** di Cubase.

Cerca

Consente di cercare le funzioni digitandone il nome o parte del nome.

Reinizializza il filtro

Consente di reinizializzare il filtro di ricerca.

Espandi tutto

Espande tutte le voci.

Comprimi tutto

Comprime tutte le voci.

LINK CORRELATI

[Pagine di mappatura e ambiti delle mappature](#) a pag. 953

[Mappatura dei controlli dei controller MIDI sulle funzioni di Cubase](#) a pag. 936



[Aggiunta delle superfici di controllo MIDI](#) a pag. 934

Pagine di mappatura e ambiti delle mappature

Pagine di mappatura

Tutte le mappature delle funzioni e dei controlli di Cubase sul proprio controller MIDI vengono salvate nelle pagine di mappatura. Un controller MIDI può avere diverse pagine di mappatura per scopi differenti, ma può essere attiva solo una pagina di mappatura. La pagina di mappatura attiva è visualizzata nell'area inferiore.

Cubase fornisce numerosi script che includono una o più pagine di fabbrica con delle mappature di fabbrica. Non è possibile rimuovere né le pagine di fabbrica né le mappature di fabbrica. Le pagine di fabbrica possono tuttavia essere utilizzate come base per le mappature utente. Tutte le mappature applicate vengono salvate come mappature utente.

La colonna **Tipo di pagina di mappatura** dell'**Assistente di mappatura MIDI Remote** indica se una mappatura è di tipo utente  o di fabbrica .

Ambiti delle mappature

Tutte le mappature di fabbrica vengono automaticamente impostate sull'ambito **Globale**, vengono cioè salvate con il programma. Non è possibile modificare l'ambito di applicazione delle mappature di fabbrica.

Tutte le mappature utente che sono aggiunte selezionando una funzione del **Browser delle funzioni** vengono automaticamente impostate sull'ambito **Globale**.

Tutte le mappature utente che sono aggiunte selezionando una funzione di Cubase o utilizzando la funzione stessa, sono considerate mappature ad hoc e, di conseguenza, vengono impostate automaticamente sull'ambito **Progetto**. L'unica eccezione sono le funzioni che si trovano anche nel **Browser delle funzioni**. Queste vengono automaticamente impostate sull'ambito **Globale**.

NOTA

Per le mappature utente, è possibile modificare manualmente l'ambito della mappatura selezionando un'opzione dal menu **Ambito della mappatura** nella sezione **Configurazione della mappatura**.

LINK CORRELATI

[Assistente di mappatura MIDI Remote](#) a pag. 948

Controlli rapidi focalizzati

I **Controlli rapidi focalizzati** sono controlli rapidi dipendenti dal focus impostato. Ciò significa che il focus della finestra attiva determina quali parametri rispondono al controller MIDI.

I **Controlli rapidi focalizzati** sono la forma più versatile di controlli rapidi. È possibile configurarli nel **Browser delle funzioni** dell'**Assistente di mappatura MIDI Remote**.

Per definire il comportamento di focus per i controlli rapidi focalizzati, attivare una delle opzioni nella sezione **Configurazione del focus dei controlli rapidi**. Tutti i controlli hardware sul controller MIDI che vengono mappati come controlli rapidi focalizzati seguono questo focus.

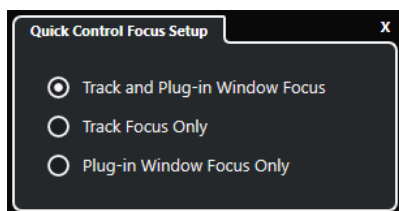

Per impostazione predefinita, la funzione **Focus sulle tracce e le finestre dei plug-in** è attiva. Di conseguenza, si applicano le seguenti condizioni:

- Se la **Finestra progetto** ha il focus, l'unità hardware controlla i controlli rapidi della traccia selezionata.
- Se la finestra dei plug-in ha il focus, l'unità hardware controlla i controlli rapidi della finestra del plug-in attivo.

LINK CORRELATI

[Pannello Configurazione del focus dei controlli rapidi](#) a pag. 955

[Configurazione dei controlli rapidi focalizzati nell'assistente di mappatura MIDI Remote](#) a pag. 954

[Focus dei controlli rapidi](#) a pag. 931

[Pannello di controllo dei VST instrument](#) a pag. 898

[Pannello di controllo degli effetti](#) a pag. 558

[Vincolare il focus dei controlli rapidi](#) a pag. 956

Configurazione dei controlli rapidi focalizzati nell'assistente di mappatura MIDI Remote

È possibile configurare i **Controlli rapidi focalizzati** nell'**Assistente di mappatura MIDI Remote**. I **Controlli rapidi focalizzati** sono controlli rapidi dipendenti dal focus, cioè il focus della finestra attiva determina quali parametri rispondono al controller MIDI.

PREREQUISITI

È stato collegato un controller MIDI al computer e la relativa superficie di controllo è visualizzata nella scheda **MIDI Remote** nell'area inferiore della **Finestra progetto**.

PROCEDIMENTO

1. Eseguire una delle seguenti operazioni:
 - Nella linea info di **MIDI Remote**, fare clic su **Apri l'assistente di mappatura**.
 - Nella barra degli strumenti della **Finestra progetto**, fare clic su **Apri l'assistente di mappatura MIDI Remote**.
2. Eseguire una delle seguenti operazioni per selezionare un controllo hardware sul proprio controller MIDI:
 - Fare clic sul controllo nella superficie di controllo dell'**Assistente di mappatura MIDI Remote**.
 - Toccare il controllo sul proprio controller MIDI.

Il nome del controllo viene visualizzato nell'**Assistente di mappatura**.
3. Attivare **Visualizza/Nascondi il browser delle funzioni**.
4. Nella categoria **Controlli rapidi focalizzati** del **Browser delle funzioni**, selezionare un controllo rapido.
5. Fare clic su **Applica mappatura**.
6. Ripetere i passaggi precedenti per mappare più **Controlli rapidi focalizzati** sul proprio controller MIDI.

RISULTATO

I **Controlli rapidi focalizzati** vengono adesso mappati sul controller MIDI.

LINK CORRELATI

[Utilizzo dei controller MIDI supportati con MIDI Remote](#) a pag. 932

[Altri controller MIDI e MIDI Remote](#) a pag. 933

[Aggiunta delle superfici di controllo MIDI](#) a pag. 934

[Modifica delle superfici di controllo MIDI](#) a pag. 934

[Controlli rapidi focalizzati](#) a pag. 954

[Vincolare il focus dei controlli rapidi](#) a pag. 956

[Pannello di controllo dei VST instrument](#) a pag. 898

[Pannello di controllo degli effetti](#) a pag. 558

Pannello Configurazione del focus dei controlli rapidi

Il pannello **Configurazione del focus dei controlli rapidi** consente di configurare il comportamento di focus per i controlli rapidi focalizzati.

- Per aprire il pannello **Configurazione del focus dei controlli rapidi**, fare clic su **Configurazione del focus dei controlli rapidi** nella linea info di **MIDI Remote**.

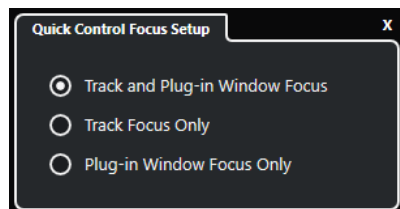

Sono disponibili le seguenti opzioni:

Focus sulle tracce e le finestre dei plug-in

Il focus dei controlli rapidi dipende dalla finestra attiva. Se la **Finestra progetto** è attiva, la traccia selezionata ha il focus dei controlli rapidi. Se la finestra del plug-in è attiva, il plug-in ha il focus.

Focus esclusivo sulle tracce

Il focus dei controlli rapidi è sempre sulla traccia selezionata.

Focus esclusivo sulle finestre dei plug-in

Il focus dei controlli rapidi è sempre sulla finestra dei plug-in attiva.

LINK CORRELATI

[Linea info di MIDI Remote](#) a pag. 929

Vincolare il focus dei controlli rapidi

È possibile vincolare il **Focus dei controlli rapidi** a una specifica traccia o finestra dei plug-in.

PROCEDIMENTO

1. Eseguire una delle seguenti operazioni:
 - Per vincolare il focus a una specifica finestra di un plug-in, aprire la finestra corrispondente.
 - Per vincolare il focus a una specifica traccia, selezionare la traccia dall'elenco tracce e assicurarsi che la sezione **Focus dei controlli rapidi** sia visualizzata nella linea info di **MIDI Remote**.
2. Attivare il blocco facendo clic su **Stato di blocco dei controlli rapidi focalizzati: Bloccato/Sbloccato** .

RISULTATO

La sezione **Focus dei controlli rapidi** della linea info di **MIDI Remote** mostra il nome della traccia o della finestra del plug-in che ha il focus. Il set di controlli rapidi corrispondente rimane attivo, anche se un'altra finestra ottiene il focus.

LINK CORRELATI

[Configurazione dei controlli rapidi focalizzati nell'assistente di mappatura MIDI Remote](#) a pag. 954

[Pannello Configurazione del focus dei controlli rapidi](#) a pag. 955

[Pannello di controllo dei VST instrument](#) a pag. 898

[Pannello di controllo degli effetti](#) a pag. 558

[Focus dei controlli rapidi](#) a pag. 931

Finestra Gestore MIDI Remote

La finestra **Gestore MIDI Remote** visualizza una serie di informazioni sui controller MIDI collegati e sugli script installati.

Per aprire la finestra **Gestore MIDI Remote** eseguire una delle seguenti operazioni:

- Nella sezione **Controller MIDI** della linea info di **MIDI Remote**, fare clic su **Apri il gestore MIDI Remote**.
- Selezionare **Studio > Gestore MIDI Remote**.

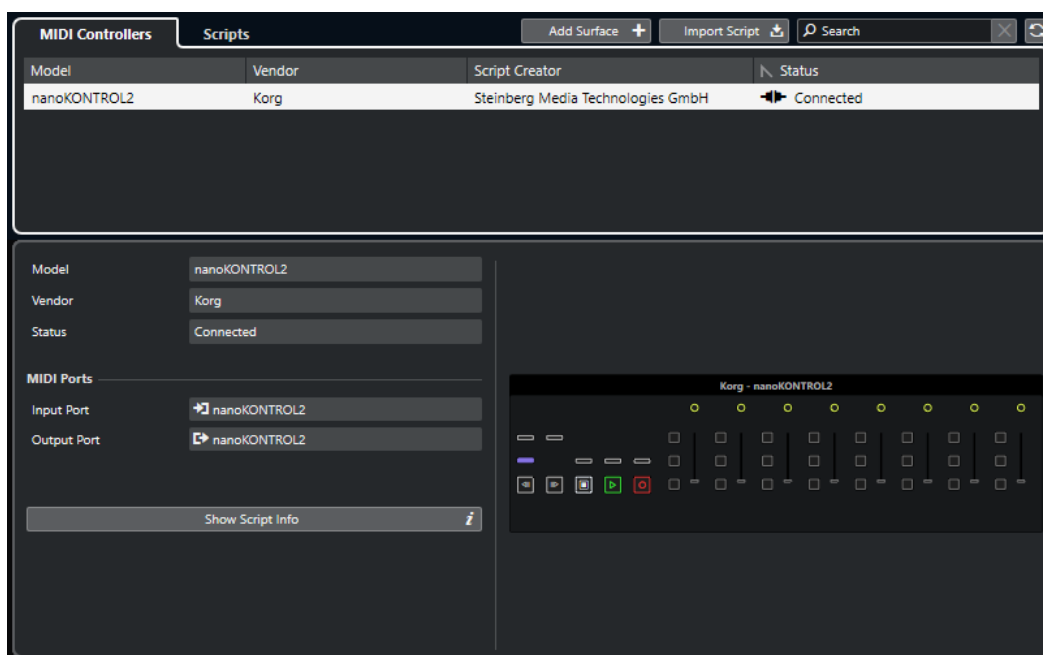

Controller MIDI

La scheda **Controller MIDI** elenca tutti i controller MIDI, quelli attualmente collegati e attivi, ma anche quelli che erano stati attivi in precedenza. Per ordinare l'elenco secondo uno specifico attributo, fare clic sull'intestazione della colonna corrispondente. Selezionare un controller dall'elenco per visualizzare le relative informazioni nella parte inferiore della finestra.

Script

La scheda **Script** elenca tutti gli script installati in base ai nomi dei controller corrispondenti. Per ordinare l'elenco secondo uno specifico attributo, fare clic sull'intestazione della colonna corrispondente. Selezionare il nome di un controller dall'elenco per visualizzare le informazioni sullo script nella parte inferiore della finestra.

Aggiungi superficie di controllo

Aprire la finestra di dialogo **Aggiungi una superficie di controllo MIDI**, che consente di aggiungere una nuova superficie di controllo MIDI per un controller MIDI privo di script.

Importa script

Consente di importare gli script dei controller MIDI.

Cerca

Il campo di ricerca consente di cercare controller e script specifici nella scheda **Controller MIDI** e nella scheda **Script** digitandone il nome.

Ricarica script

Consente di ricaricare gli script.

LINK CORRELATI

[Linea info di MIDI Remote](#) a pag. 929

[Editor delle superfici di controllo MIDI](#) a pag. 940

[Eliminazione degli script dei controller MIDI non utilizzati](#) a pag. 961

[Finestra di dialogo Aggiungi una superficie di controllo MIDI](#) a pag. 939

[Gestore MIDI Remote - Scheda Controller MIDI](#) a pag. 958

[Gestore MIDI Remote - Scheda Script a pag. 959](#)

[Importazione degli script delle superfici di controllo MIDI a pag. 935](#)

Gestore MIDI Remote - Scheda Controller MIDI

La scheda **Controller MIDI** della finestra **Gestore MIDI Remote** visualizza le informazioni sui controller MIDI collegati.

Per visualizzare le informazioni per uno specifico controller MIDI, selezionarlo dall'elenco dei controller MIDI nella parte superiore della finestra **Gestore MIDI Remote**.

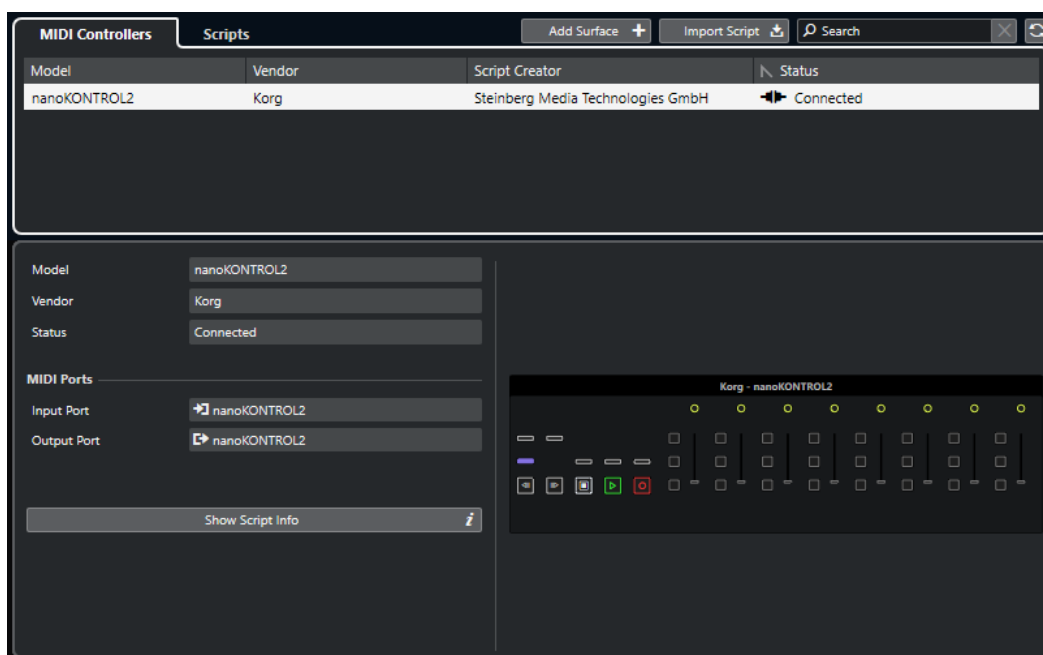

Modello

Il modello del controller MIDI selezionato.

Rivenditore

Il rivenditore del controller MIDI selezionato.

Stato

Lo stato del controller MIDI selezionato.

Porta di ingresso

Visualizza la porta di ingresso MIDI del proprio controller MIDI.

Porta di uscita

Visualizza la porta di uscita MIDI del proprio controller MIDI.

Visualizza informazioni sullo script

Apri la scheda **Script** per il controller MIDI selezionato.

Rimuovi la superficie di controllo

Rimuove la superficie di controllo selezionata.

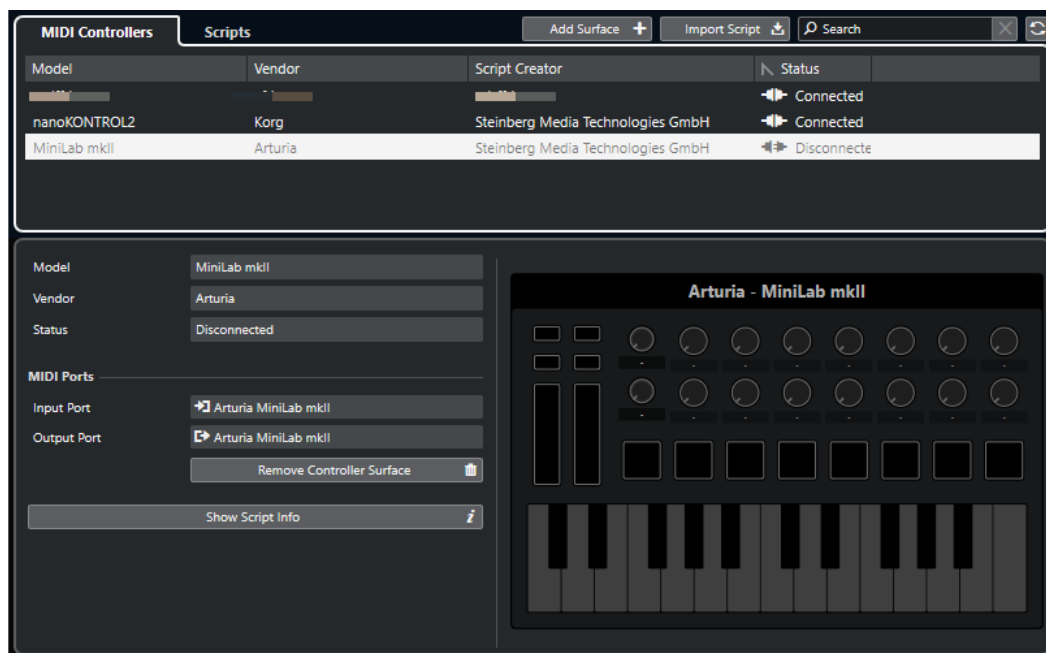

NOTA

Questa opzione è disponibile solamente per le superfici di controllo che sono attualmente disconnesse.

LINK CORRELATI

[Finestra Gestore MIDI Remote](#) a pag. 956

[Editor delle superfici di controllo MIDI](#) a pag. 940

[Gestore MIDI Remote - Scheda Script](#) a pag. 959

[Pannello Parametri del controller MIDI](#) a pag. 947

Gestore MIDI Remote - Scheda Script

La scheda **Script** della finestra **Gestore MIDI Remote** visualizza le informazioni sugli script per i controller MIDI collegati.

Per visualizzare le informazioni sugli script per uno specifico controller MIDI, selezionare il controller dall'elenco dei controller MIDI nella parte superiore della finestra **Gestore MIDI Remote**.

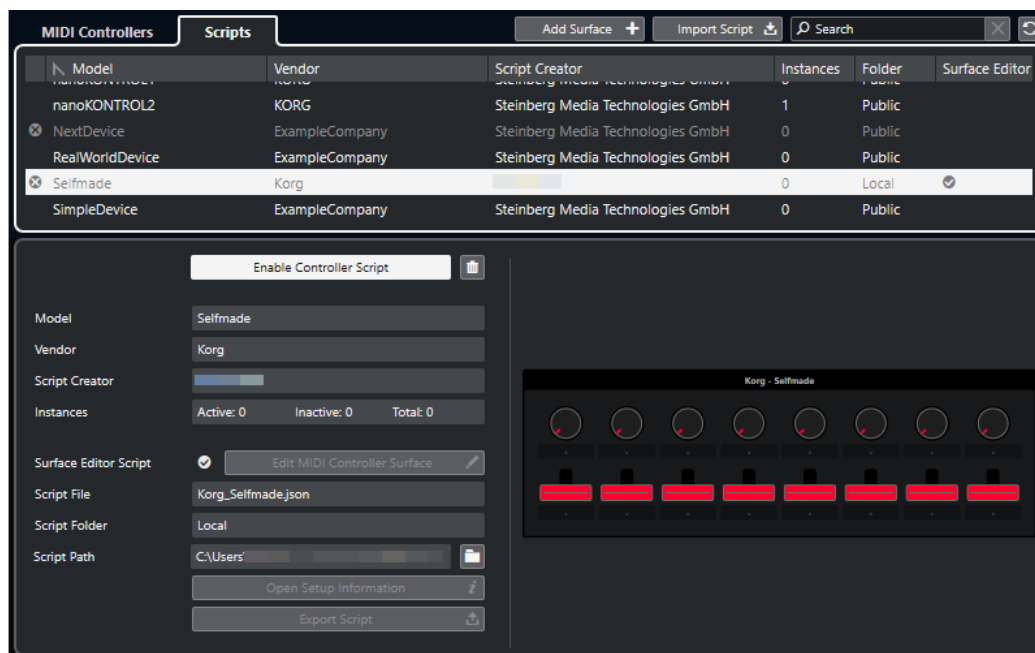

Disabilita lo script del controller/Abilita lo script del controller

Disattiva/attiva lo script del controllo selezionato.

Elimina script

Elimina lo script del controllo selezionato.

Modello

Il modello del controller MIDI selezionato.

Rivenditore

Il rivenditore del controller MIDI selezionato.

Creatore dello script

Il creatore dello script del controller MIDI selezionato.

Istanze

Il numero di istanze del controller MIDI selezionato.

Script dell'editor della superficie di controllo

Se lo script del controller MIDI selezionato è stato creato con l'**Editor delle superfici di controllo MIDI**, questo è indicato da un segno di spunta. Fare clic su **Modifica della superficie di controllo MIDI** per aprire la finestra di dialogo **Editor delle superfici di controllo MIDI**.

File di script

Il nome file dello script.

Cartella dello script

Il nome della cartella in cui si trova lo script.

Percorso dello script

Il percorso di accesso del file di script.

Apri la cartella degli script

Apri la cartella in cui si trova lo script.

Apri le informazioni di configurazione

Apri le informazioni di configurazione per il controller MIDI selezionato. Questa opzione è disponibile solamente per particolari controller MIDI che richiedono specifiche impostazioni per poter comunicare con Cubase.

Esporta script

Apri una finestra di selezione che consente di esportare lo script selezionato.

LINK CORRELATI

[Editor delle superfici di controllo MIDI](#) a pag. 940

[Eliminazione degli script dei controller MIDI non utilizzati](#) a pag. 961

Eliminazione degli script dei controller MIDI non utilizzati

È possibile eliminare gli script dei controller MIDI non più necessari. Possono essere tuttavia eliminati solo gli script che sono stati creati aggiungendo le proprie superfici di controllo MIDI.

PROCEDIMENTO

1. Nella linea info di **MIDI Remote**, fare clic su **Apri il gestore MIDI Remote**.
2. Aprire la scheda **Script**.
3. Dalla tabella, selezionare lo script che si intende eliminare.
4. Fare clic su **Elimina script**.

NOTA

La funzione **Elimina script** è disponibile solamente per gli script utente. Per disabilitare gli script pubblici, fare invece clic su **Disabilita lo script del controller**.

RISULTATO

La cartella degli script viene spostata nel cestino e la superficie di controllo viene rimossa dalla vista d'insieme dei controller MIDI.

LINK CORRELATI

[Aggiunta delle superfici di controllo MIDI](#) a pag. 934

[Finestra Gestore MIDI Remote](#) a pag. 956

[Pannello Parametri del controller MIDI](#) a pag. 947

Disattivazione degli script dei controller

È possibile disattivare gli script dei controller. Ciò è utile se si desidera ad esempio utilizzare uno script personalizzato per un controller MIDI con uno script di un controller pubblico ad esso assegnato.

PROCEDIMENTO

1. Nella linea info di **MIDI Remote**, fare clic su **Apri il gestore MIDI Remote**.
 2. Aprire la scheda **Script**.
 3. Selezionare lo script pubblico che si desidera disabilitare e fare clic su **Disabilita lo script del controller**.
 4. Selezionare lo script personalizzato che si desidera invece abilitare e fare clic su **Abilita lo script del controller**.
-

LINK CORRELATI

[Aggiunta delle superfici di controllo MIDI a pag. 934](#)

[Finestra Gestore MIDI Remote a pag. 956](#)

[Pannello Parametri del controller MIDI a pag. 947](#)

Console di script MIDI Remote

La **Console MIDI Remote** visualizza i messaggi di script.

Fare clic-destro sulla linea info di **MIDI Remote** e attivare l'opzione **Strumenti di scripting**. Fare clic su **Apri la console di script MIDI Remote** per aprire la **Console di script MIDI Remote**.

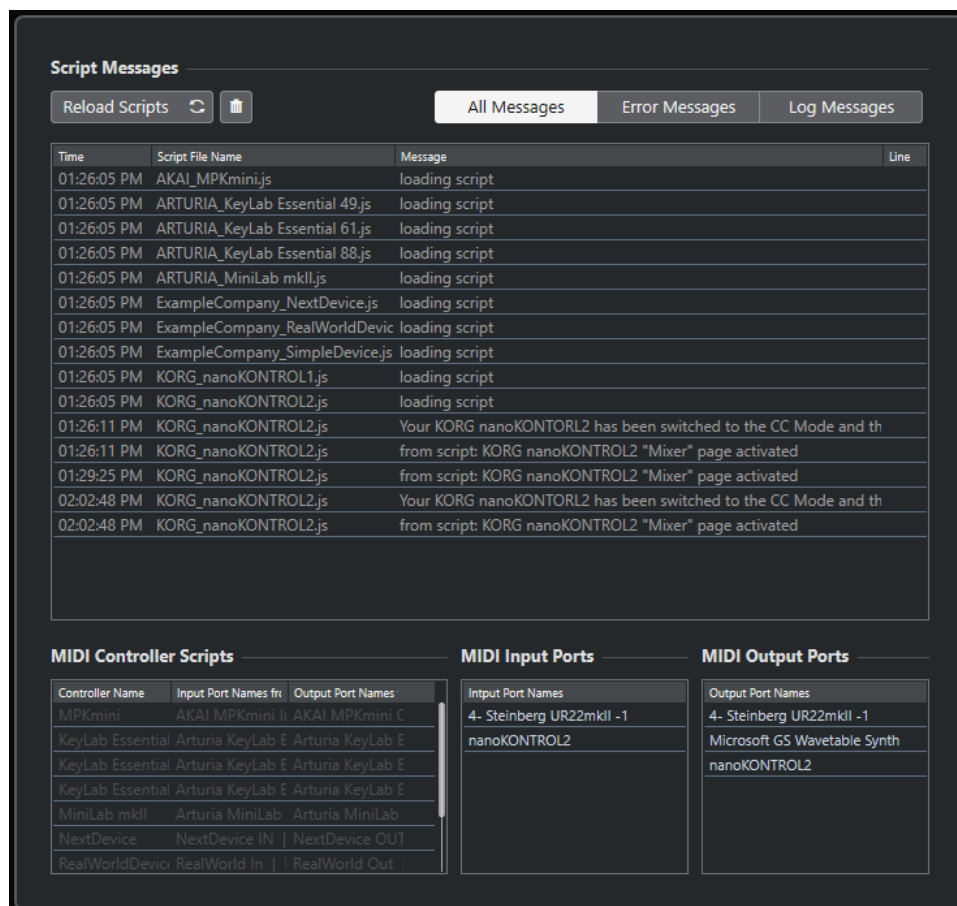

Ricarica script

Consente di ricaricare gli script che sono visualizzati nella **Console di script MIDI Remote**.

Cancella tutti i messaggi

Cancella tutti i messaggi dal display dei messaggi.

Tutti i messaggi

Visualizza tutti i messaggi nel display dei messaggi.

Messaggi di errore

Visualizza i messaggi di errore nel display dei messaggi.

Messaggi di registro

Visualizza i messaggi di registro nel display dei messaggi.

Script del controller MIDI

Visualizza una serie di informazioni sugli script del controller MIDI disponibili.

Porte di ingresso MIDI

Visualizza una serie di informazioni sulle porte di ingresso MIDI attualmente utilizzate.

Porte di uscita MIDI

Visualizza una serie di informazioni sulle porte di uscita MIDI attualmente utilizzate.

API MIDI Remote

L'interfaccia di programmazione dell'applicazione **API MIDI Remote** consente di sviluppare uno script, ovvero un driver di un dispositivo per dei controller MIDI dedicati.

Gli script descrivono il layout e l'ordine dei controlli di uno specifico controller MIDI. Essi includono le mappature di fabbrica sui parametri di Cubase.

Cubase fornisce gli script per vari controller MIDI. Se si collega uno di questi controller, esso viene rilevato e visualizzato automaticamente nella scheda **MIDI Remote**.

Se non è disponibile alcuno script per il proprio controller, si invita a scriverne uno. Fare riferimento alla descrizione fornita nella sezione **API MIDI Remote - Guida del programmatore**.

SUGGERIMENTO

Per accedere alla sezione **API MIDI Remote - Guida del programmatore**, fare clic-destro sulla linea info nella scheda **MIDI Remote**, attivare **Strumenti di scripting** e fare clic su **API MIDI Remote - Guida del programmatore**.

NOTA

Se non si possiede alcuna competenza di programmazione, è possibile utilizzare l'**Editor delle superfici di controllo MIDI** per creare uno script per il proprio controller MIDI.

LINK CORRELATI

[Strumenti di scripting](#) a pag. 932

[Editor delle superfici di controllo MIDI](#) a pag. 940

Controllo in remoto di Cubase

È possibile controllare Cubase tramite una periferica MIDI collegata via MIDI.

Le periferiche supportate sono descritte nel dettaglio nel manuale separato **Periferiche di controllo remoto**. È anche possibile utilizzare un controller MIDI generico per controllare Cubase in remoto.

NOTA

La maggior parte delle periferiche di controllo remoto sono in grado di controllare sia i canali MIDI che i canali audio in Cubase; tuttavia, la configurazione dei parametri potrebbe essere diversa nelle due situazioni. I controlli specifici per l'audio, come ad esempio l'equalizzazione, vengono ignorati quando si controllano i canali MIDI.

LINK CORRELATI

[Pagina Dispositivo generico \(Stile Cubase\)](#) a pag. 978

Collegamento delle periferiche di controllo remoto

È possibile collegare la propria periferica di controllo remoto via USB o via MIDI.

PROCEDIMENTO

- Eseguire una delle seguenti operazioni:
 - Se la propria periferica dispone di una porta MIDI USB, utilizzare un cavo USB per collegarla alla porta USB del computer.
 - Se la propria periferica dispone di una porta di uscita MIDI, utilizzare un cavo MIDI per collegarla a un ingresso MIDI dell'interfaccia MIDI.

NOTA

Se nella periferica di controllo remoto sono presenti degli indicatori, dei fader motorizzati, o altri dispositivi di feedback, collegare un'uscita MIDI dell'interfaccia a un ingresso MIDI dell'unità di controllo remoto.

LINK CORRELATI

[Connessioni MIDI](#) a pag. 28

Rimozione dell'ingresso dell'unità remota dall'impostazione 'All MIDI Inputs'

Per evitare di registrare accidentalmente dei dati dalla periferica di controllo remoto quando si registrano dei dati MIDI, rimuovere l'ingresso dell'unità di controllo remoto da **All MIDI Inputs**.

PROCEDIMENTO

1. Selezionare **Studio > Configurazione dello studio**.

2. Nell'elenco delle **Periferiche di controllo remoto**, selezionare **Configurazione delle porte MIDI**.
 3. Nella tabella sulla destra, disattivare l'opzione **In 'All MIDI Inputs'** per l'ingresso MIDI al quale è stata collegata la periferica MIDI di controllo remoto.
La colonna **Stato** riporta la dicitura **Non attivo**.
 4. Fare clic su **OK**.
-

RISULTATO

L'unità di controllo remoto viene rimossa dal gruppo **All MIDI inputs**.

LINK CORRELATI

[Pagina Configurazione delle porte MIDI](#) a pag. 29

Configurazione delle periferiche di controllo remoto

PROCEDIMENTO

1. Selezionare **Studio > Configurazione dello studio**.
2. Fare clic su **Aggiungi una periferica** nell'angolo superiore-sinistro e selezionare una periferica di controllo remoto dal menu a tendina per aggiungerla alla categoria **Periferiche di controllo remoto**.

NOTA

Se la propria periferica non è disponibile nel menu a tendina, selezionare **Dispositivo generico**.

3. Nella categoria **Periferiche di controllo remoto**, selezionare la periferica.
A seconda della periferica selezionata, nella metà destra della finestra di dialogo verrà visualizzato un elenco di funzioni programmabili, oppure un pannello vuoto.

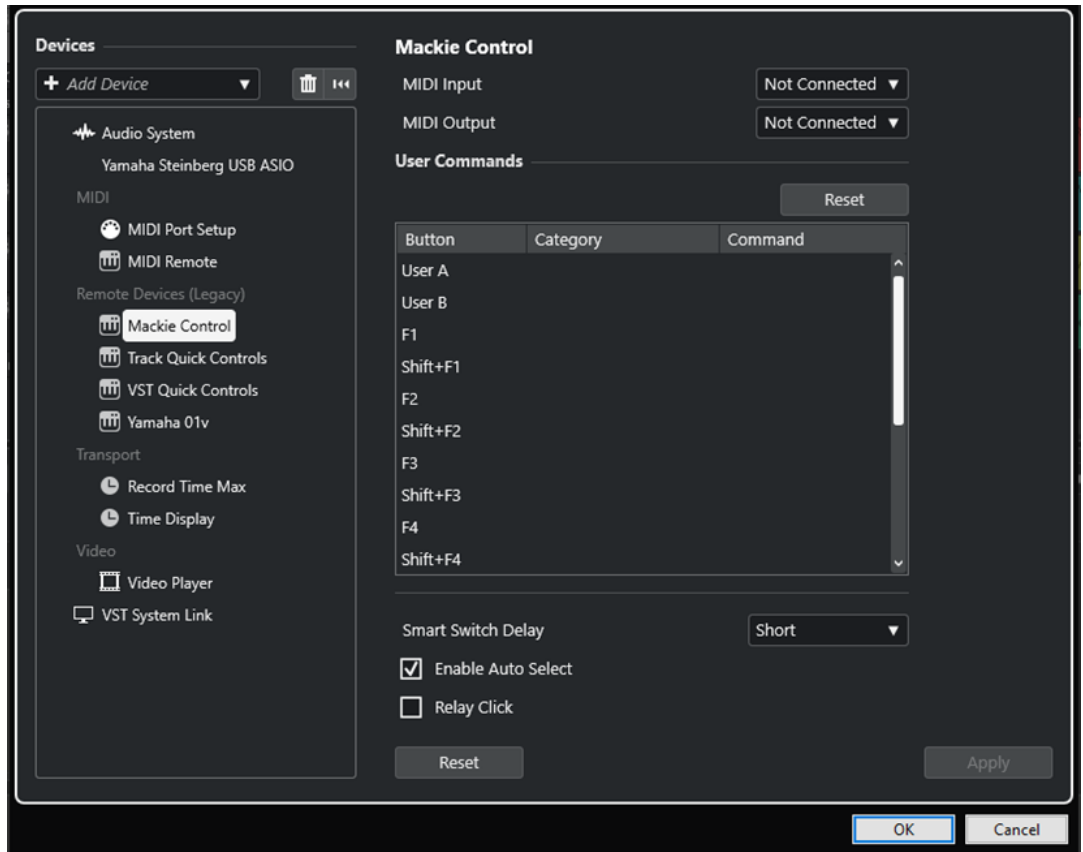

4. Aprire il menu a tendina **Ingresso MIDI** e selezionare un ingresso MIDI.
5. Facoltativo: aprire il menu a tendina **Uscita MIDI** e selezionare un'uscita MIDI.
6. Fare clic su **OK**.

RISULTATO

È possibile ora utilizzare la periferica MIDI per controllare le funzioni di Cubase.

Una striscia luminosa nella **Finestra progetto** e nella **MixConsole** indica i canali che sono collegati alla periferica di controllo remoto.



È possibile aprire un pannello per la periferica aggiunta selezionando **Studio > Più opzioni**.

DOPO IL COMPLETAMENTO DI QUESTA OPERAZIONE

A seconda della periferica di controllo MIDI esterna utilizzata, potrebbe essere necessario configurare i parametri.

Reinizializzazione delle periferiche di controllo remoto

È possibile reinizializzare le periferiche di controllo remoto. Ciò è necessario se la comunicazione tra Cubase e un dispositivo remoto viene interrotta o se il protocollo di handshaking non riesce a stabilire la connessione.

PROCEDIMENTO

1. Selezionare **Studio > Configurazione dello studio**.
2. Nell'elenco delle **Periferiche di controllo remoto**, selezionare la periferica di controllo remoto.
3. Fare clic su **Reinizia** nella parte inferiore della finestra di dialogo **Configurazione dello studio** per reinizializzare la periferica selezionata.

NOTA

Per reinizializzare tutte le periferiche presenti nell'elenco **Periferiche di controllo remoto**, fare clic su **Reinizia tutti i dispositivi** nell'angolo superiore-sinistro della finestra di dialogo.

LINK CORRELATI

[Finestra di dialogo Configurazione dello studio](#) a pag. 18

Opzioni globali per le periferiche di controllo remoto

Nella pagina relativa alla propria periferica di controllo remoto potrebbero essere disponibili delle funzioni globali.

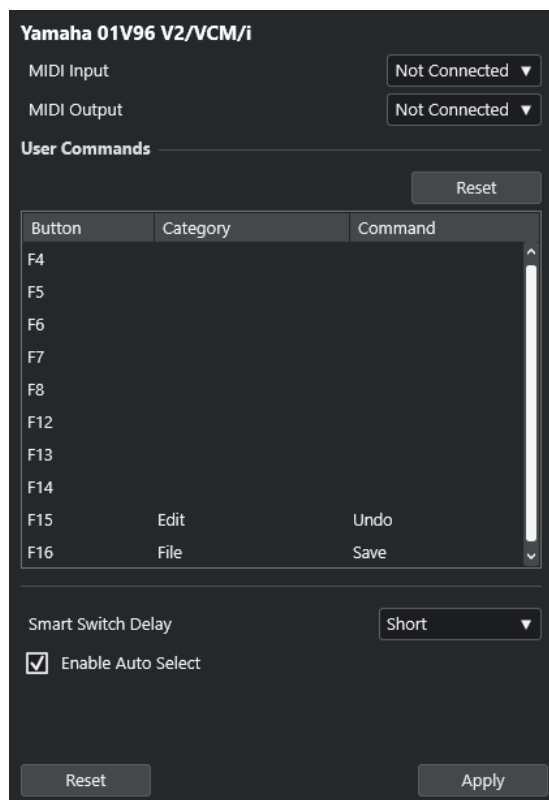

Ingresso MIDI

Consente di selezionare un ingresso MIDI.

Uscita MIDI

Consente di selezionare un'uscita MIDI.

Comandi utente

Elenca i controlli o i pulsanti della propria periferica di controllo remoto.

Smart Switch Delay

Consente di specificare un valore di ritardo per la funzione smart switch. Le funzioni che supportano il comportamento smart switch vengono attivate per tutto il tempo in cui si tiene premuto il pulsante.

Attiva selezione autom.

Per le periferiche remote dotate di controlli sensibili al tocco, questa funzione seleziona automaticamente un canale quando si tocca un fader. Per le periferiche non dotate della funzionalità di sensibilità al tocco, il canale viene selezionato quando si muove il fader.

Periferiche di controllo remoto e automazione

È possibile scrivere i dati di automazione tramite le periferiche di controllo remoto.

Se la periferica remota utilizzata non dispone di controlli sensibili al tocco e si desidera sostituire i dati di automazione esistenti in modalità **Scrittura**, considerare quanto segue:

- Assicurarsi di muovere solamente il controller che si intende sostituire.
- Arrestare la riproduzione per disattivare la modalità **Scrittura**.

Come risultato si ottiene che tutti i dati del parametro corrispondente vengono sostituiti a partire dalla posizione in cui è stato mosso il controllo, fino alla posizione di arresto della riproduzione.

Assegnazione dei comandi alle periferiche di controllo remoto

È possibile assegnare alle periferiche di controllo remoto un qualsiasi comando di Cubase al quale sia possibile assegnare un comando da tastiera.

PROCEDIMENTO

1. Selezionare **Studio > Configurazione dello studio**.
2. Nell'elenco delle **Periferiche di controllo remoto**, selezionare la propria periferica.
Nella sezione **Comandi utente**, i controlli o i pulsanti della propria periferica di controllo remoto sono elencati nella colonna **Pulsante**.

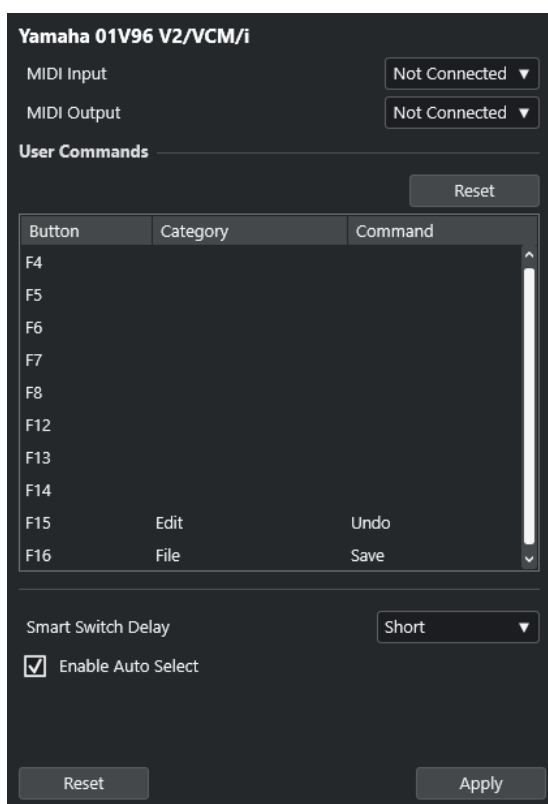

3. Fare clic sulla colonna **Categoria** per il controllo al quale si intende assegnare un comando di Cubase e selezionare la categoria desiderata dal menu a tendina.
 4. Fare clic sulla colonna **Comando** e selezionare il comando di Cubase desiderato dal menu a tendina.
Le voci disponibili nel menu dipendono dalla categoria selezionata.
 5. Fare clic su **Applica**.
-

RISULTATO

La funzione selezionata viene assegnata al pulsante o al controllo della periferica di controllo remoto.

LINK CORRELATI

[Comandi da tastiera](#) a pag. 1438

Remote Control Editor

Il **Remote Control Editor** consente di definire delle mappature personalizzate sui controlli dei dispositivi hardware supportati. Questa funzionalità è utile nei casi in cui la mappatura automatica dei parametri dei plug-in sulle periferiche di controllo remoto non è sufficientemente intuitiva.

- Per aprire il **Remote Control Editor**, fare clic-destro sul pannello del plug-in che si desidera controllare in remoto e selezionare **Remote Control Editor**.

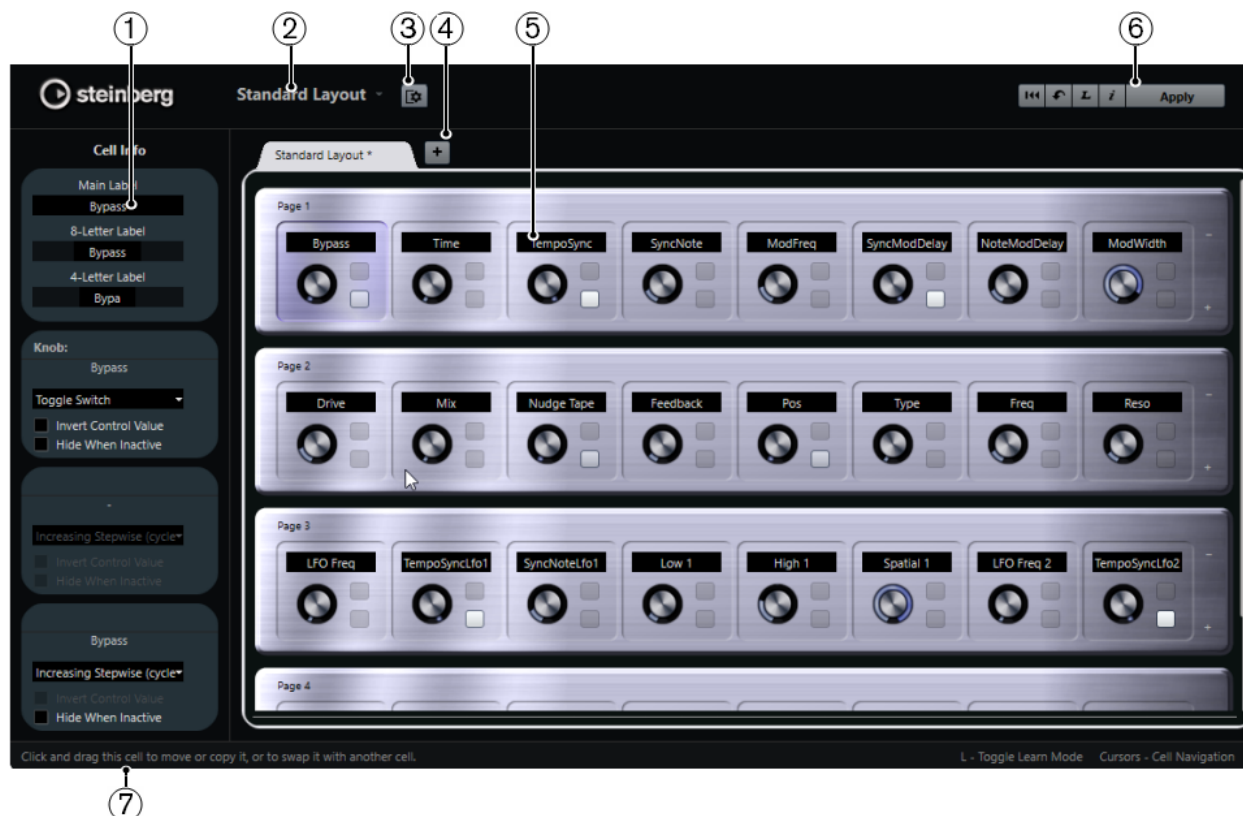

1 Inspector

Contiene le impostazioni e le assegnazioni dei parametri per la cella selezionata. Nella sezione superiore si trovano le impostazioni relative alle etichette di testo. Nella sezione inferiore sono disponibili le impostazioni riferite a potenziometri e interruttori.

2 Selezione del layout

Visualizza il nome del layout. Fare clic per selezionare un layout diverso.

3 Configura il layout delle celle

Consente di aprire la finestra **Configurazione del layout delle celle** in cui è possibile specificare il numero di celle per pagina e selezionare il layout degli interruttori per le pagine. Per specificare il numero di interruttori per una cella, attivare o disattivare gli interruttori desiderati.

4 Aggiungi un nuovo layout hardware

Aggiunge un nuovo layout per un particolare tipo di hardware. Per rimuovere un layout, fare clic sul rispettivo pulsante **Chiudi**.

5 Sezione dei layout

Visualizza i layout che rappresentano le periferiche hardware utilizzate per il controllo in remoto dei parametri dei plug-in. In questa sezione è possibile modificare l'assegnazione dei parametri, il nome nell'etichetta di testo, la configurazione della cella e l'ordine delle celle e delle pagine.

6 Barra degli strumenti

Visualizza gli strumenti di lavoro per la configurazione dei layout.

7 Barra di stato

Visualizza una serie di informazioni su un elemento quando vi si posiziona sopra il puntatore del mouse nella finestra dell'editor.

LINK CORRELATI

[Barra degli strumenti del Remote Control Editor](#) a pag. 971

Barra degli strumenti del Remote Control Editor

Visualizza una serie di strumenti di lavoro per la configurazione del layout.

Rimuovi tutte le assegnazioni



Rimuove tutte le assegnazioni dei parametri.

Ottieni il layout di fabbrica di default / Copia il layout dagli altri pannelli



Consente di riportare il layout corrente alle impostazioni predefinite, oppure di copiare le impostazioni di una pagina in un'altra.

Attiva/Disattiva la modalità Apprendi



Consente di attivare/disattivare modalità **Apprendi** per il **Remote Control Editor**.

Attiva/Disattiva la vista di ispezione delle assegnazioni



Visualizza l'assegnazione corrente di tutte le celle in un layout.

Applica il layout corrente

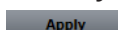

Salva le impostazioni. Se l'unità hardware supporta questa funzione, le modifiche si riflettono immediatamente sui rispettivi controlli.

Configurazione del controllo

È possibile definire lo stile di controllo degli interruttori o dei potenziometri per i quali è stata assegnata una funzione. Questo include l'anello a LED o il cambio del suo comportamento (passando ad esempio dalla rappresentazione continua dei valori alla modalità acceso/spento).

Per aprire il pannello **Configurazione del controllo** fare clic-destro sul controllo.

NOTA

Non tutte le periferiche hardware supportano tutti i tipi di impostazioni.

Tipi di controllo per i potenziometri

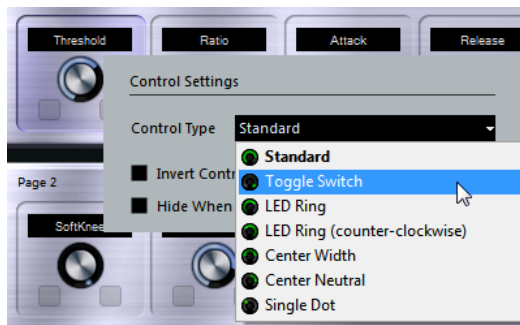

Per i potenziometri sono disponibili i seguenti tipi di controllo:

Standard

Un potenziometro standard con uno stile dei LED non definito.

Interruttore alternato

Un potenziometro con 2 stati.

Anello a LED

Un anello a LED intorno al potenziometro. Il valore aumenta spostandosi in senso orario.

Anello a LED (senso antiorario)

Un anello a LED intorno al potenziometro. Il valore aumenta spostandosi in senso antiorario.

Centrale - Larghezza

Un anello LED che inizia alla posizione centrale in alto. All'aumentare del valore, viene visualizzato un LED che cresce in entrambe le direzioni.

Centrale - Neutrale

Un quadrante che parte in posizione superiore-centrale e che può essere spostato verso sinistra o destra, come fosse un controllo del panorama.

Punto singolo

Un anello a LED intorno al potenziometro. Il valore aumenta spostandosi in senso orario, con un punto a indicare il valore corrente.

Tipi di controllo per gli interruttori

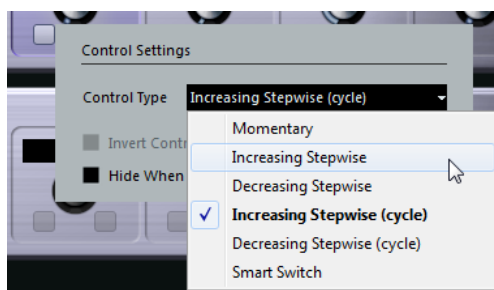

Per gli interruttori, sono disponibili le seguenti opzioni:

Momentaneo

Attiva la funzione assegnata per tutto il tempo in cui viene tenuto premuto l'interruttore.

Incremento graduale

Scorre tra le diverse impostazioni disponibili fino a quando viene raggiunto il valore massimo.

Decremento graduale

Scorre tra le diverse impostazioni disponibili in ordine inverso, fino a quando viene raggiunto il valore minimo.

Incremento graduale (ciclo)

Scorre tra le diverse impostazioni disponibili, ricominciando da capo col valore minimo quando viene raggiunto il valore massimo.

Decremento graduale (ciclo)

Scorre tra le diverse impostazioni disponibili in ordine inverso, ricominciando da capo col valore massimo quando viene raggiunto il valore minimo.

Smart Switch

Alterna due diversi stati ogni volta che si preme l'interruttore. Se si tiene premuto l'interruttore viene attivata la modalità **Momentaneo**.

Inverti il valore del controllo

Inverte lo stato/il valore del controllo.

Nascondi se inattivo

Nasconde i parametri del plug-in quando questi sono inattivi o disabilitati.

Assegnazione dei parametri ai controlli

PROCEDIMENTO

1. Nella barra degli strumenti del **Remote Control Editor**, fare clic su **Attiva/Disattiva la modalità Apprendi**.
 2. Selezionare il controllo che si desidera assegnare a un parametro del plug-in.
 3. Eseguire una delle seguenti operazioni:
 - Fare clic su un parametro nel pannello del plug-in.
 - Fare doppio-clic su un controllo nel **Remote Control Editor** e selezionare un parametro dall'elenco dei parametri del plug-in disponibili.
 4. Premere **Esc** per terminare la modalità **Apprendi**.
-

RISULTATO

Il parametro viene assegnato al controllo.

NOTA

Per rimuovere l'assegnazione dei parametri per una cella, attivare la modalità **Apprendi**, selezionare la cella desiderata e premere **Canc** o **Backspace**.

LINK CORRELATI

[Barra degli strumenti del Remote Control Editor](#) a pag. 971

Modifica del layout

Nella sezione Layout è possibile eseguire diverse operazioni di editing e organizzare le pagine in base alle proprie esigenze.

- Per navigare da una cella all'altra, utilizzare i tasti cursore.
- Per scorrere i controlli nelle celle in modalità **Apprendi**, premere **Shift** e utilizzare i tasti cursore.
- Per scorrere tra i diversi layout, utilizzare **Tab** e **Shift-Tab**.
- Per copiare le impostazioni di una cella in un'altra, selezionare la cella desiderata, premere **Alt** e trascinarla nell'altra cella.
- Per spostare una cella, trascinarla in una cella vuota.
- Per scambiare il contenuto di due celle, premere **Ctrl/Cmd** e trascinare una cella nell'altra.

NOTA

La funzione di trascinamento ha effetto anche tra pagine differenti.

- Per aggiungere una pagina a un layout, fare clic su **Aggiungi una nuova pagina**.



- Per rimuovere una pagina, fare clic su **Rimuovi la pagina corrente**.
- Per specificare l'etichetta di una cella, utilizzare i primi tre campi di testo nell'**Inspector**.
Il primo campo di testo mostra il nome esteso, esattamente come questo è visualizzato nella cella. Nel secondo campo è possibile inserire un nome di massimo 8 caratteri, mentre sono 4 i caratteri consentiti nel terzo campo.

NOTA

Ciò è particolarmente utile se le periferiche hardware utilizzate dispongono di campi valori che visualizzano solo un numero limitato di caratteri.

Joystick

È possibile utilizzare un joystick per controllare in remoto le operazioni di regolazione del panorama in Cubase. Questa funzionalità può essere utile ad esempio per creare delle curve di automazione omogenee.

- Per utilizzare un joystick per il controllo in remoto, collegarlo al proprio computer e riavviare Cubase.

Dopo il riavvio, il joystick viene automaticamente attivato.

LINK CORRELATI

[Regolazione del panorama per mezzo di un joystick](#) a pag. 833

[Disattivazione dei joystick](#) a pag. 975

Disattivazione dei joystick

Se è stato collegato un joystick al proprio sistema ma non si desidera utilizzarlo con Cubase, è possibile disattivarlo.

PROCEDIMENTO

1. Selezionare **Studio > Configurazione dello studio**.
 2. Nell'elenco delle **Periferiche di controllo remoto**, selezionare l'unità joystick.
Le impostazioni disponibili per la periferica vengono visualizzate sulla destra.
 3. Disattivare la rispettiva opzione.
-

Controlli rapidi delle tracce

Se si dispone di una periferica esterna di controllo remoto, è possibile configurarla in modo da controllare fino a 8 parametri per ciascuna traccia audio, MIDI o instrument utilizzando le funzionalità dei **Controlli rapidi** di Cubase.

Per visualizzare i **Controlli rapidi delle tracce** per una traccia specifica, selezionare la traccia dall'elenco tracce e, nell'**Inspector**, aprire la sezione **QC**.

LINK CORRELATI

[Controlli rapidi delle tracce](#) a pag. 922

[Utilizzo dei controller MIDI supportati con MIDI Remote](#) a pag. 932

[Configurazione dei controlli rapidi focalizzati nell'assistente di mappatura MIDI Remote](#) a pag. 954

[Configurazione dei controlli rapidi delle tracce con i controller remoti \(Stile Cubase\)](#) a pag. 975

Configurazione dei controlli rapidi delle tracce con i controller remoti (Stile Cubase)

I **Controlli rapidi delle tracce** diventano uno strumento particolarmente potente se utilizzati in combinazione con un controller remoto.

Si consiglia di impostare i **Controlli rapidi delle tracce** nell'**Assistente di mappatura MIDI Remote** e di utilizzare la finestra di dialogo **Configurazione dello studio** solamente se sono già stati utilizzati i **Controlli rapidi delle tracce** con una versione precedente di Cubase.

PREREQUISITI

L'uscita MIDI della periferica di controllo remoto è collegata a un ingresso MIDI della propria interfaccia MIDI.

PROCEDIMENTO

1. Selezionare **Studio > Configurazione dello studio**.
2. Nell'elenco **Periferiche di controllo remoto**, selezionare **Controlli rapidi delle tracce**.
3. Aprire il menu a tendina **Ingresso MIDI** e selezionare un ingresso MIDI.
4. Facoltativo: aprire il menu a tendina **Uscita MIDI** e selezionare un'uscita MIDI.
5. Fare clic su **Applica**.
6. Attivare la funzione **Apprendi**.
7. Nella colonna **Nome del controllo**, selezionare **QuickControl 1**.

8. Nella propria periferica MIDI, muovere il controllo che si intende collegare al primo controllo rapido.
 9. Selezionare lo slot successivo nella colonna **Nome del controllo** e ripetere i passaggi precedenti.
 10. Fare clic su **OK**.
-

RISULTATO

I **Controlli rapidi delle tracce** sono ora collegati agli elementi di controllo della periferica MIDI. Se si muove un elemento di controllo, il valore del parametro che è assegnato a uno dei **Controlli rapidi delle tracce** corrispondente cambia di conseguenza.

NOTA

La configurazione del controller remoto per i **Controlli rapidi delle tracce** viene salvata globalmente ed è quindi indipendente da qualsiasi progetto.

LINK CORRELATI

[Pagina Dispositivo generico \(Stile Cubase\)](#) a pag. 978

[Configurazione dei controlli rapidi focalizzati nell'assistente di mappatura MIDI Remote](#) a pag. 954

Attivazione della modalità pick-up per i controlli hardware (Stile Cubase)

La **Modalità pick-up** consente di cambiare i parametri dei **Controlli rapidi** configurati senza il rischio di modificarne accidentalmente i valori precedenti. Questa funzionalità è utile se si desidera che il controllo configuri il parametro al valore in cui era stato impostato l'ultima volta. Se si muove un controllo hardware, il parametro cambia solamente quando il controllo raggiunge il valore precedente.

NOTA

Questa regola si applica solamente ai controller hardware i cui controlli utilizzano degli intervalli specifici.

PROCEDIMENTO

1. Selezionare **Studio > Configurazione dello studio**.
 2. Nell'elenco **Periferiche di controllo remoto**, selezionare **Controlli rapidi delle tracce** o **Controlli rapidi VST**.
 3. Attivare l'opzione **Modalità pick-up**.
 4. Fare clic su **OK**.
-

Controlli rapidi VST

Se si dispone di una periferica esterna di controllo remoto, è possibile controllare fino a 8 parametri di un VST instrument tramite le funzionalità dei **Controlli rapidi VST** in Cubase.

LINK CORRELATI

[Pannello di controllo dei VST instrument](#) a pag. 898

[Pannello di controllo degli effetti](#) a pag. 558

[Utilizzo dei controller MIDI supportati con MIDI Remote](#) a pag. 932

[Configurazione dei controlli rapidi focalizzati nell'assistente di mappatura MIDI Remote](#) a pag. 954

[Configurazione dei controlli rapidi delle tracce con i controller remoti \(Stile Cubase\)](#) a pag. 975

[Controlli Rapidi VST nel rack VSTi \(Stile Cubase\)](#) a pag. 977

Controlli Rapidi VST nel rack VSTi (Stile Cubase)

I **Controlli rapidi VST** consentono di controllare in remoto un VST instrument direttamente all'interno del rack **VSTi**.

Per visualizzare i **Controlli rapidi VST** nel rack **VSTi**, attivare **Visualizza/Nascondi tutti i controlli rapidi VST**.

In ciascun rack sono disponibili i seguenti controlli:



1 Visualizza/Nascondi i controlli rapidi VST

Consente di visualizzare/nascondere i **Controlli rapidi VST** per il VST instrument.

2 Controlli rapidi VST

Consente di controllare in remoto i parametri del VST instrument.

NOTA

Il numero di **Controlli rapidi VST** effettivamente visualizzati dipende dalla dimensione della finestra **VST Instrument**.

3 Imposta il focus del controllo in remoto per i controlli rapidi VST

Consente di attivare i **Controlli rapidi VST** per controllare in remoto il VST instrument.

Configurazione dei controlli rapidi VST con i controller remoti (Stile Cubase)

I **Controlli rapidi VST** diventano uno strumento particolarmente potente se utilizzati in combinazione con un controller remoto.

Si consiglia di impostare i **Controlli rapidi VST** nell'**Assistente di mappatura MIDI Remote** e di utilizzare la finestra di dialogo **Configurazione dello studio** solamente se sono già stati utilizzati i **Controlli rapidi VST** con una versione precedente di Cubase.

PREREQUISITI

L'uscita MIDI della periferica di controllo remoto è collegata a un ingresso MIDI della propria interfaccia MIDI.

PROCEDIMENTO

1. Selezionare **Studio > Configurazione dello studio**.
2. Nell'elenco delle **Periferiche di controllo remoto**, selezionare **Controlli rapidi VST**.

3. Aprire il menu a tendina **Ingresso MIDI** e selezionare un ingresso MIDI.
 4. Facoltativo: aprire il menu a tendina **Uscita MIDI** e selezionare un'uscita MIDI.
 5. Fare clic su **Applica**.
 6. Attivare la funzione **Apprendi**.
 7. Nella colonna **Nome del controllo**, selezionare **QuickControl 1**.
 8. Nella propria periferica MIDI, muovere il controllo che si intende collegare al primo controllo rapido.
 9. Selezionare lo slot successivo nella colonna **Nome del controllo** e ripetere i passaggi precedenti.
 10. Fare clic su **OK**.
-

RISULTATO

I **Controlli rapidi VST** sono ora collegati agli elementi di controllo della propria periferica MIDI. Se si muove un elemento di controllo, il valore del parametro che è assegnato ai **Controlli rapidi VST** corrispondenti cambiano di conseguenza.

NOTA

La configurazione del controller remoto per i **Controlli rapidi VST** viene salvata globalmente ed è quindi indipendentemente da qualsiasi progetto.

LINK CORRELATI

[Configurazione dei controlli rapidi focalizzati nell'assistente di mappatura MIDI Remote](#) a pag. 954

[Pagina Dispositivo generico \(Stile Cubase\)](#) a pag. 978

[Pannello di controllo dei VST instrument](#) a pag. 898

Pagina Dispositivo generico (Stile Cubase)

È possibile utilizzare un controller MIDI generico per controllare in remoto la quasi totalità delle funzioni di Cubase. Dopo aver configurato il **Dispositivo generico**, è possibile controllare i parametri specificati tramite la periferica MIDI di controllo remoto.

- Per aprire la pagina **Dispositivo generico**, selezionare **Studio > Configurazione dello studio** e, dall'elenco **Periferiche di controllo remoto**, selezionare **Dispositivo generico**.

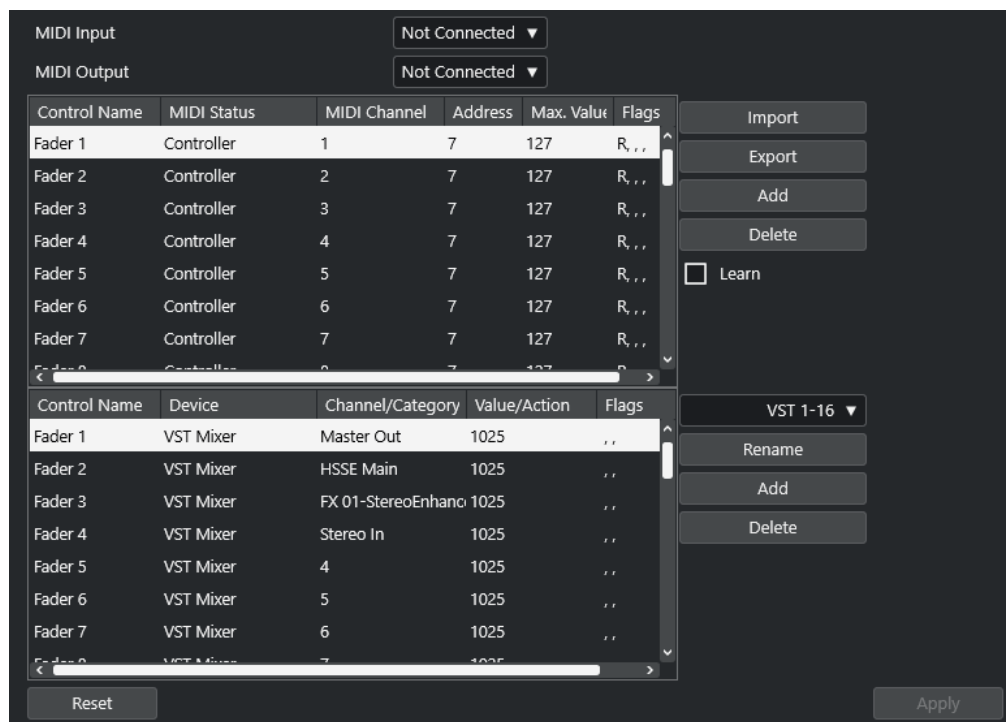

Sono disponibili le seguenti opzioni:

Ingresso MIDI

Consente di selezionare la porta di ingresso MIDI alla quale è collegato il dispositivo di controllo remoto.

Uscita MIDI

Consente di selezionare la porta di uscita MIDI alla quale è collegato il dispositivo di controllo remoto.

Configurazione del controllo in remoto via MIDI

La tabella superiore visualizza la configurazione del controllo in remoto via MIDI della propria periferica di controllo remoto.

Assegnazione dei controlli di Cubase

La tabella inferiore consente di assegnare i controlli di Cubase alla propria periferica di controllo remoto.

LINK CORRELATI

[Sezione Configurazione del controllo in remoto via MIDI a pag. 979](#)

[Sezione Assegnazione dei controlli di Cubase a pag. 981](#)

Sezione Configurazione del controllo in remoto via MIDI

La sezione relativa alla configurazione del controllo in remoto via MIDI è visualizzata nella tabella superiore della pagina di configurazione del **Dispositivo generico**.

- Per aprire le impostazioni del **Dispositivo generico**, selezionare **Studio > Configurazione dello studio** e, dall'elenco **Periferiche di controllo remoto**, selezionare **Dispositivo generico**.

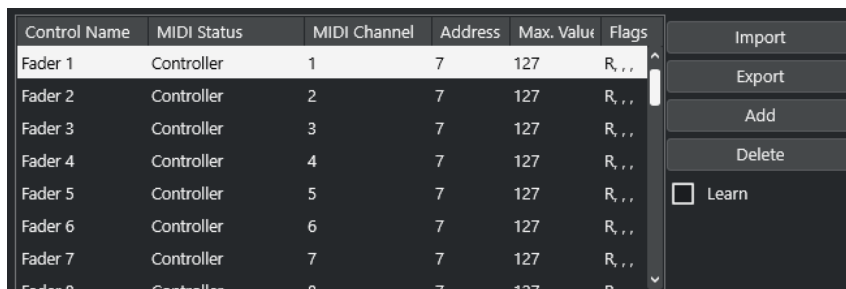

Control Name	MIDI Status	MIDI Channel	Address	Max. Value	Flags
Fader 1	Controller	1	7	127	R, ..
Fader 2	Controller	2	7	127	R, ..
Fader 3	Controller	3	7	127	R, ..
Fader 4	Controller	4	7	127	R, ..
Fader 5	Controller	5	7	127	R, ..
Fader 6	Controller	6	7	127	R, ..
Fader 7	Controller	7	7	127	R, ..
Fader 8	Controller	8	7	127	R, ..

Buttons: Import, Export, Add, Delete, Learn

Nella tabella superiore sono disponibili le seguenti opzioni:

Nome del controllo

Fare doppio-clic su questo campo per modificare il nome per il controllo e inserire ad esempio il nome scritto sulla console. Questo cambio di nome si riflette automaticamente nella tabella inferiore.

Stato MIDI

Consente di specificare il tipo di messaggio MIDI inviato da parte del controllo.

Canale MIDI

Consente di selezionare il canale MIDI sul quale viene trasmesso il controller.

Indirizzo

Consente di specificare il numero del controller continuo, l'altezza di una nota o l'indirizzo di un controller continuo NRPN/RPN.

Valore max.

Consente di specificare il valore massimo trasmesso dal controllo. Questo valore viene usato dal programma per adattare l'intervallo di valori del controller MIDI a quello dei parametri del programma.

Bandierine

Consente di selezionare una delle seguenti bandierine:

- **Ricevi**
Attivare questa opzione se il messaggio MIDI deve essere processato in ricezione.
- **Trasmetti**
Attivare questa opzione se deve essere trasmesso un messaggio MIDI quando cambia il corrispondente valore nel programma.
- **Relativo**
Attivare questa opzione se il controllo è un encoder rotativo a corsa infinita, che riporta il numero di giri al posto di un valore assoluto.
- **Pick-up**
Attivare questa opzione per fare in modo che il controllo imposti il parametro sul valore in cui era stato configurato l'ultima volta.

I pulsanti e le opzioni a destra della tabella hanno le seguenti funzioni:

Importa

Consente di importare i file di configurazione per il controllo remoto salvati in precedenza.

Esporta

Consente di esportare la configurazione corrente sotto forma di un file con estensione **.xml**.

Aggiungi

Aggiunge i controlli in fondo alla tabella.

Elimina

Rimuove il controllo selezionato dalla tabella.

Apprendi

Consente di assegnare dei messaggi MIDI attraverso la funzione di apprendimento.

Sezione Assegnazione dei controlli di Cubase

È possibile specificare la sezione Assegnazione dei controlli di Cubase nella tabella inferiore della pagina di configurazione del **Dispositivo generico**. Ciascuna riga nella tabella è assegnata al controller nella riga corrispondente della tabella di configurazione del controllo remoto MIDI.

- Per aprire le impostazioni del **Dispositivo generico**, selezionare **Studio > Configurazione dello studio** e, dall'elenco **Periferiche di controllo remoto**, selezionare **Dispositivo generico**.

Control Name	Device	Channel/Category	Value/Action	Flags
Fader 1	VST Mixer	Master Out	1025	..
Fader 2	VST Mixer	HSSE Main	1025	..
Fader 3	VST Mixer	FX 01-StereoEnhanc	1025	..
Fader 4	VST Mixer	Stereo In	1025	..
Fader 5	VST Mixer	4	1025	..
Fader 6	VST Mixer	5	1025	..
Fader 7	VST Mixer	6	1025	..
Fader 8	VST Mixer	7	1025	..

Sono disponibili le seguenti opzioni:

Nome del controllo

Riflette il nome del controllo selezionato nella scheda superiore.

Periferica

Consente di selezionare la periferica di Cubase da controllare.

Canale/Categoria

Consente di selezionare il canale o la categoria di comandi da controllare.

Valore/Azione

Consente di selezionare il parametro del canale da controllare. Se viene selezionata l'opzione **Comando**, è possibile specificare qui l'**Azione** della categoria.

Bandierine

Consente di selezionare una delle seguenti bandierine:

- **Pulsante**

Attivare questa opzione se il parametro deve essere modificato solamente se il messaggio MIDI ricevuto visualizza un valore diverso da 0.

- **Alterna**

Attivare questa opzione se il valore del parametro deve essere alternato tra il valore minimo e quello massimo ogni volta che viene ricevuto un messaggio MIDI.

È possibile combinare le opzioni **Pulsante** e **Alterna** per i controlli remoti che non mantengono lo stato di un pulsante. Questa funzionalità è utile per controllare lo stato di mute con una periferica dove, la pressione del pulsante Mute lo attiva, mentre il suo rilascio lo disattiva.

- **Non automatizzato**

Attivare questa opzione per fare in modo che il valore del parametro non venga automatizzato.

I pulsanti a destra della tabella presentano le seguenti funzioni:

Menu a tendina Banco

Consente di scorrere tra i banchi. Questa funzionalità è necessaria se ad esempio la propria periferica di controllo MIDI dispone di 16 fader del volume e si stanno utilizzando 32 canali della **MixConsole** in Cubase.

Rinomina

Consente di rinominare il banco selezionato.

Aggiungi

Aggiunge dei banchi al menu a tendina.

Elimina

Rimuove il banco selezionato dal menu a tendina.

LINK CORRELATI

[Periferiche e funzioni assegnabili](#) a pag. 982

Periferiche e funzioni assegnabili

La colonna **Periferiche** nell'elenco delle assegnazioni dei controlli di Cubase riporta una lista delle periferiche di Cubase che è possibile controllare.

Comando

Consente di assegnare i comandi di Cubase ai quali può essere assegnato un comando da tastiera. Se si seleziona **Aggiungi una traccia** nella colonna **Canale/Categoria** e **Audio** nella colonna **Valore/Azione**, è possibile ad esempio aggiungere delle tracce audio tramite la propria periferica MIDI.

Gestore dei controlli Rapidi VST

Consente di assegnare i **Controlli rapidi VST**. Se si seleziona **Periferica** nella colonna **Canale/Categoria** e una delle opzioni di **Controllo rapido** nella colonna **Valore/Azione**, è possibile controllare il **Controllo rapido VST** tramite la propria periferica MIDI.

MIDI Mixer

Consente di controllare le funzioni del pannello **MIDI Mixer**. Se si seleziona **Periferica** nella colonna **Canale/Categoria** e una delle opzioni nella colonna **Valore/Azione**, è possibile controllare la funzione tramite la propria periferica MIDI.

MMC Master

Consente di controllare le funzioni del pannello **MMC Master**. Se si seleziona **Periferica** nella colonna **Canale/Categoria** e una delle opzioni nella colonna **Valore/Azione**, è possibile controllare la funzione tramite la propria periferica MIDI.

Mixer

Consente di controllare le funzioni della **MixConsole**. Se si seleziona uno dei canali disponibili o l'opzione **Selezionato** nella colonna **Canale/Categoria** e una delle opzioni nella colonna **Valore/Azione**, è possibile controllare la funzione di quel canale specifico o del canale selezionato tramite la propria periferica MIDI.

Trasporto

Consente di controllare le funzioni di trasporto. Se si seleziona **Periferica** nella colonna **Canale/Categoria** e una delle opzioni nella colonna **Valore/Azione**, è possibile controllare la funzione tramite la propria periferica MIDI.

Metronomo

Consente di controllare le funzioni del metronomo. Se si seleziona **Periferica** nella colonna **Canale/Categoria** e una delle opzioni nella colonna **Valore/Azione**, è possibile controllare la funzione tramite la propria periferica MIDI.

VST Mixer

Consente di controllare le funzioni della **MixConsole**. Se si seleziona uno dei canali disponibili o l'opzione **Selezionato** nella colonna **Canale/Categoria** e una delle opzioni nella colonna **Valore/Azione**, è possibile controllare la funzione di quel canale specifico o del canale selezionato tramite la propria periferica MIDI.

VST Control Room

Consente di controllare le funzioni della **Control Room**. Se si seleziona **Periferica** nella colonna **Canale/Categoria** e una delle opzioni nella colonna **Valore/Azione**, è possibile controllare la funzione tramite la propria periferica MIDI.

NOTA

È anche possibile controllare tutti i **VST instrument** che sono stati aggiunti nella **Finestra progetto** e che sono elencati nella colonna **Periferica**.

Assegnazione dei messaggi MIDI in modalità apprendimento

È possibile assegnare i messaggi MIDI in modalità **Apprendi**.

PROCEDIMENTO

1. Selezionare **Studio > Configurazione dello studio**.
 2. Nell'elenco delle **Periferiche di controllo remoto**, selezionare **Dispositivo generico**.
 3. Attivare la funzione **Apprendi**.
 4. Selezionare il controllo nella tabella in alto e muovere il controllo corrispondente sulla periferica MIDI utilizzata.
-

RISULTATO

I valori dei parametri **Stato MIDI**, **Canale MIDI** e **Indirizzo** vengono automaticamente impostati sui valori dei controlli che sono stati mossi.

NOTA

Se si utilizza la funzione **Apprendimento** per un controllo che invia un valore program change, l'opzione **Prog. Change Trigger** viene automaticamente selezionata nel menu a tendina **Stato MIDI**. Ciò consente di utilizzare i diversi valori di un parametro program change per controllare parametri differenti in Cubase.

Se non si ottengono i risultati attesi, provare invece ad utilizzare il valore **Prog. Change**.

Parametri ed effetti MIDI in tempo reale

Manipolare il materiale MIDI in tempo reale significa modificare o trasformare gli eventi MIDI presenti sulle tracce MIDI o instrument prima che questi vengano inviati alle uscite MIDI. Ciò consente di modificare il modo in cui i dati MIDI vengono riprodotti.

Gli eventi MIDI veri e propri nella traccia non vengono modificati. Di conseguenza, le modifiche MIDI in tempo reale non si riflettono in nessun editor MIDI.

Le seguenti funzioni consentono di modificare gli eventi MIDI in tempo reale:

- Parametri delle tracce MIDI
- Parametri MIDI
- Effetti MIDI
- Valori di **Trasposizione** e **Velocity** nella linea info

NOTA

Per convertire le impostazioni della traccia in eventi MIDI reali, selezionare **MIDI > Congela i parametri MIDI** oppure **MIDI > Unisci MIDI nel loop**.

LINK CORRELATI

[Fusione degli eventi MIDI in una nuova parte](#) a pag. 1008

Parametri delle tracce MIDI

I parametri delle tracce MIDI si trovano nella sezione più in cima dell'**Inspector** e nella sezione **Assegnazione** delle tracce MIDI e instrument.

Si tratta di impostazioni che agiscono sulla funzionalità di base delle tracce (Mute, Solo, Abilita la registrazione, ecc.) o che trasmettono dati MIDI aggiuntivi in uscita (program change, volume, ecc.) ai dispositivi collegati.

I seguenti parametri delle tracce consentono di modificare gli eventi MIDI in tempo reale:

- Volume MIDI
- Panorama MIDI
- Ritardo della traccia
- Trasformazione dei dati in ingresso

LINK CORRELATI

[Sezione Impostazioni di base per le tracce MIDI](#) a pag. 170

[Trasformazione dei dati in ingresso della traccia](#) a pag. 984

Trasformazione dei dati in ingresso della traccia

La funzione **Trasformazione dei dati in ingresso della traccia** consente di filtrare e modificare i dati MIDI diretti verso una traccia MIDI, prima che questi vengano registrati.

La funzione **Trasformazione dei dati in ingresso della traccia** può essere utilizzata per i seguenti scopi:

- Per configurare diverse combinazioni di suddivisione della tastiera per registrare separatamente mano sinistra e mano destra.
- Per convertire un controller, come ad esempio un foot pedal, in note MIDI (per suonare una grancassa nel modo corretto).
- Per filtrare un tipo specifico di dati MIDI su un solo canale MIDI.
- Per trasformare l'aftertouch in un controller qualsiasi e viceversa.
- Per invertire la velocity o l'altezza.

NOTA

Se si desidera definire delle impostazioni di filtro globali e applicarle a più tracce MIDI, utilizzare invece la funzione **Trasformazione dei dati in ingresso del progetto**.

LINK CORRELATI

[Trasformazione dei dati in ingresso del progetto](#) a pag. 1270

Panoramica della finestra **Trasformazione dei dati in ingresso della traccia**

- Per aprire la finestra di dialogo **Trasformazione dei dati in ingresso della traccia**, selezionare una traccia MIDI e, nella sezione **Assegnazione** dell'**Inspector**, aprire il menu a tendina **Trasformazione dei dati in ingresso** e attivare **Traccia**. Aprire nuovamente il menu a tendina **Trasformazione dei dati in ingresso** e selezionare **Apri pannello**.

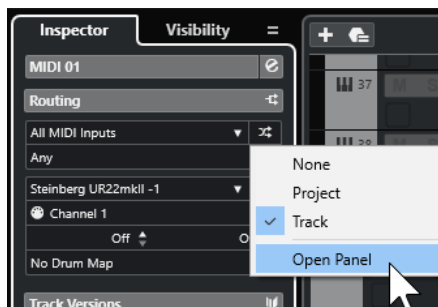

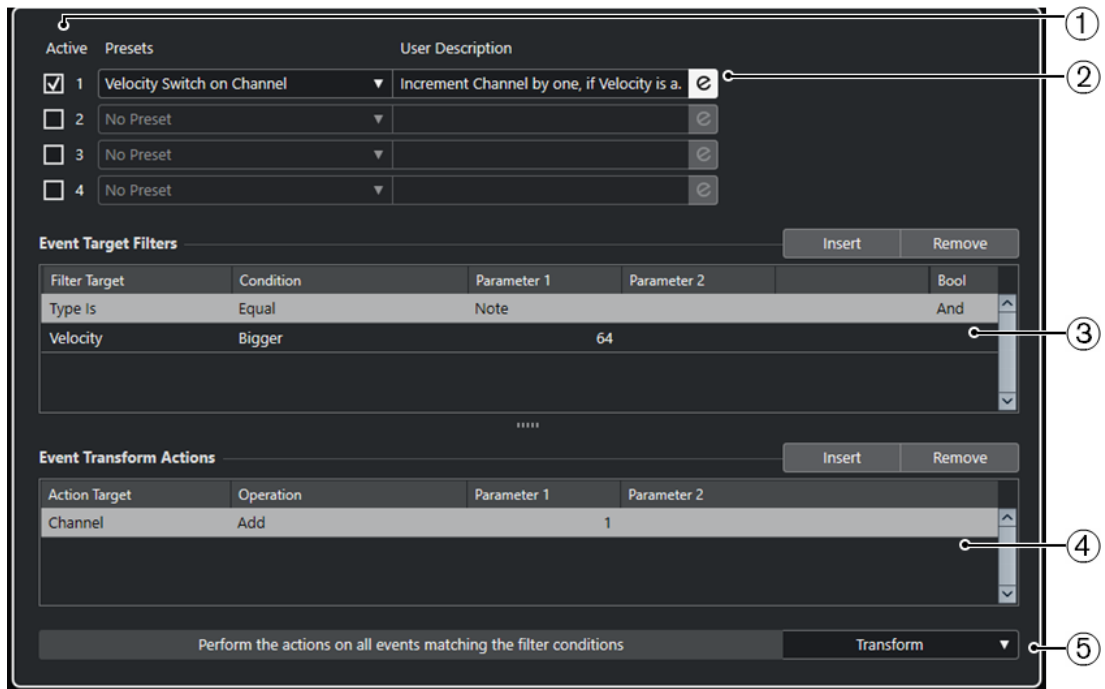

La finestra **Trasformazione dei dati in ingresso della traccia** contiene i seguenti parametri:

1 Modulo

Consente di visualizzare e modificare un modulo.

2 Preset

Consente di selezionare un preset.

3 Filtri di destinazione degli eventi

Consente di specificare delle condizioni di filtro, come ad esempio il tipo, l'attributo, il valore o la posizione che uno specifico elemento deve soddisfare affinché venga trovato. È possibile combinare un numero qualsiasi di condizioni di filtro utilizzando gli operatori **E** e **O**.

4 Azioni di trasformazione degli eventi

Consente di impostare un elenco di azioni che specifica esattamente quale operazione viene eseguita. Ciò non è necessario per tutte le funzioni.

5 Funzioni

Consente di selezionare una funzione.

NOTA

È possibile ridimensionare le sezioni **Filtri di destinazione degli eventi** e **Azioni di trasformazione degli eventi** trascinando il divisorio che le separa.

LINK CORRELATI

[Panoramica della finestra Trasformazione dei dati in ingresso del progetto](#) a pag. 1271

Impostazione delle linee di filtro della funzione Trasformazione dei dati in ingresso della traccia

PREREQUISITI

È stata aperta la finestra **Trasformazione dei dati in ingresso della traccia**.

PROCEDIMENTO

1. Attivare l'opzione **Modulo**.
2. Fare clic su **Modifica** per aprire le sezioni **Filtri di destinazione degli eventi** e **Azioni di trasformazione degli eventi**.
3. Nella sezione **Filtri di destinazione degli eventi**, fare clic su **Inserisci**.
Una linea di filtro viene aggiunta all'elenco.
4. Fare clic nella colonna **Destinazione del filtro** e selezionare un'opzione dal menu a tendina.
5. Fare clic nella colonna **Condizione** e selezionare un'opzione dal menu a tendina.
6. Fare clic nella colonna **Parametro 1** e digitare un valore.

NOTA

Alcune opzioni della colonna **Condizione** richiedono anche un valore per il **Parametro 2**.

RISULTATO

Le impostazioni definite agiscono su tutti gli eventi MIDI che vengono registrati sulla traccia.

DOPO IL COMPLETAMENTO DI QUESTA OPERAZIONE

Aprire il menu a tendina **Funzioni** e selezionare una funzione.

Definire una linea di un'azione nella sezione **Azioni di trasformazione degli eventi**.

Nell'**Inspector**, fare clic su **Trasformazione dei dati in ingresso** e selezionare **Niente**. In caso contrario, la funzione **Trasformazione dei dati in ingresso della traccia** resta attiva.

LINK CORRELATI

[Browser dei preset della funzione Trasformazione dei dati in ingresso del progetto](#) a pag. 1272

Parametri MIDI

I parametri MIDI consentono di modificare gli eventi MIDI nel corso della riproduzione.

È possibile utilizzarli per i seguenti scopi:

- Per modificare degli eventi MIDI già esistenti nelle tracce MIDI o instrument.
- Per modificare degli eventi MIDI suonati dal vivo.

NOTA

Quando si suona dal vivo, selezionare e abilitare alla registrazione la traccia e attivare l'opzione **MIDI thru attivo** nella finestra di dialogo delle **Preferenze** (pagina **MIDI**).

La sezione Parametri MIDI

- Per aprire la sezione **Parametri MIDI**, selezionare una traccia MIDI e, nell'**Inspector**, fare clic su **Parametri MIDI**.

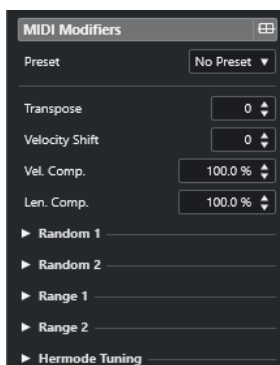

NOTA

Per confrontare il risultato ottenuto a seguito dell'applicazione dei parametri con il materiale MIDI non processato, è possibile utilizzare il pulsante di bypass nella sezione Parametri MIDI. Se questo pulsante è attivato, le impostazioni dei parametri MIDI vengono temporaneamente disabilitate.



Trasposizione

Consente di trasporre tutte le note sulla traccia in step di semitoni. Trasposizioni estreme possono produrre risultati strani e indesiderati.

Cambio di velocity

Consente di aggiungere un valore di velocity a tutte le note presenti nella traccia. Valori positivi comportano l'aumento della velocity, mentre valori negativi ne causano la diminuzione.

Compressione velocity

Consente di aggiungere un moltiplicatore alla velocity di tutte le note presenti nella traccia. Questo valore è costituito da un numeratore e da un denominatore. Questo parametro influenza anche la differenza di velocity tra le note, comprimendo o espandendo la scala di velocity.

Valori inferiori a 1/1 causano la compressione dell'intervallo di velocity. Valori superiori a 1/1, insieme a valori negativi del parametro **Cambio di velocity**, comportano l'espansione dell'intervallo di velocity.

IMPORTANTE

La velocity massima è 127, non importa quanto si tenti di espandere l'intervallo.

NOTA

Combinare questa impostazione con il parametro **Cambio di velocity**.

Compressione durata

Consente di aggiungere un moltiplicatore alla lunghezza (durata) di tutte le note presenti nella traccia. Questo valore è costituito da un numeratore e da un denominatore.

Casuale 1/Casuale 2

Consente di introdurre delle variazioni casuali a diverse proprietà delle note MIDI.

Intervallo 1/Intervallo 2

Consente di specificare un'altezza o un intervallo di velocity e di forzare tutte le note in modo da adattarle a questo intervallo, oppure di escludere dalla riproduzione tutte le note che si trovano al di fuori di esso.

Intonazione Hermode

Attivare l'opzione **Applica l'intonazione** per applicare l'intonazione Hermode alle note che vengono riprodotte su questa traccia. Attivare l'opzione **Usa per l'analisi** per utilizzare le note suonate su questa traccia per il calcolo della re-intonazione.

LINK CORRELATI

[Finestra di dialogo Configurazione della scala musicale](#) a pag. 1204

Impostazione di variazioni casuali

È possibile impostare delle variazioni casuali per la posizione, l'altezza, la velocity e la lunghezza degli eventi MIDI mediante l'utilizzo di due generatori random.

PROCEDIMENTO

1. Selezionare una traccia MIDI o instrument.
2. Nell'**Inspector**, aprire la sezione **Parametri MIDI**.
3. Aprire una delle sezioni **Casuale** e, nel menu a tendina **Destinazione casuale**, selezionare la proprietà che si desidera randomizzare.
4. Specificare i limiti della funzione di randomizzazione nei campi valori.
I valori variano tra il valore minimo e il valore massimo. Non è possibile impostare un valore minimo più alto rispetto al valore massimo.
5. Facoltativo: ripetere la procedura per altri valori casuali.
6. Riprodurre la traccia per ascoltare gli eventi randomizzati.

RISULTATO

Le proprietà corrispondenti vengono randomizzate.

NOTA

A seconda del contenuto della traccia, determinate modifiche potrebbero non essere immediatamente udibili o potrebbero non avere alcun effetto.

DOPO IL COMPLETAMENTO DI QUESTA OPERAZIONE

Disattivare la funzione di randomizzazione aprendo il menu a tendina **Destinazione casuale** e selezionando **Disatt.**

Configurazione degli intervalli

È possibile filtrare le altezze o le velocity che non corrispondono a un intervallo specificato, oppure forzarle in modo che vi si adattino.

PROCEDIMENTO

1. Selezionare una traccia MIDI o instrument.
2. Nell'**Inspector**, aprire la sezione **Parametri MIDI**.
3. Aprire una delle sezioni **Intervallo** e, nel menu a tendina **Destinazione intervallo**, selezionare una modalità.

4. Regolare i valori minimo e massimo utilizzando i due campi sulla destra.

NOTA

È possibile definire delle impostazioni indipendenti per le due sezioni **Intervallo**.

DOPO IL COMPLETAMENTO DI QUESTA OPERAZIONE

Per disattivare la funzione, aprire il menu a tendina **Destinazione intervallo** e selezionare **Disatt.**

Modalità per gli intervalli

Il menu a tendina **Destinazione intervallo** offre diverse modalità di intervallo tra cui scegliere. I valori vengono visualizzati sotto forma di numeri (da 0 a 127) per le modalità relative alla velocity e come numeri nota (da C-2 a G-8) per le modalità relative all'altezza.

Limite vel.

Consente di forzare tutti i valori di velocity in modo da adattarli entro l'intervallo specificato con i valori **min** e **max**. I valori di velocity che stanno al di sotto del limite inferiore vengono impostati sul valore **min**, mentre i valori al di sopra del limite superiore vengono impostati sul valore **max**.

Filtro vel.

Consente di filtrare le note che presentano dei valori di velocity inferiori al valore **min** o superiori al valore **max**.

Limite note

Consente di trasporre verso l'alto tutte le note che stanno al di sotto del valore **min** e di trasporre verso il basso tutte le note che stanno al di sopra del valore **max**, in step di un'ottava.

Filtro note

Consente di filtrare le note più basse rispetto al valore **min** o più alte rispetto al valore **max**.

Applicazione dell'intonazione Hermode

L'intonazione Hermode consente di modificare l'intonazione delle note suonate. Questa funzionalità consente di creare delle frequenze con elevato grado di purezza per ciascun intervallo ad esempio di quinta o di terza. La re-intonazione agisce solamente sulle singole note, mantenendo le relazioni di altezza tra tonalità e note stesse. Si tratta di un processo continuo che tiene conto del contesto musicale.

PROCEDIMENTO

1. Selezionare una traccia MIDI o instrument.
2. Nell'**Inspector**, aprire la sezione **Parametri MIDI**.
3. Aprire la sezione **Intonazione Hermode** e attivare **Applica l'intonazione**.
4. Attivare l'opzione **Utilizza per l'analisi** per utilizzare le note suonate per calcolare la re-intonazione.

NOTA

Se si utilizzano delle tracce contenenti parti di piano acustico, attivare l'opzione **Utilizza per l'analisi** e disattivare **Applica l'intonazione**. In tal modo, si evita che il pianoforte venga riaccordato, poiché ciò genererebbe un suono innaturale.

5. Selezionare **Progetto > Configurazione del progetto** per aprire la finestra di dialogo **Configurazione del progetto**.
6. Aprire il menu a tendina **Tipo HMT** e selezionare una delle opzioni disponibili.
7. Suonare alcune note.

Il processo di ricalcolo di tutte le note potrebbe impiegare un certo lasso di tempo, quindi il risultato della riaccordatura potrebbe non essere udibile immediatamente.

NOTA

Le note che vengono generate dai plug-in MIDI non vengono prese in considerazione.

RISULTATO

Se si utilizza un VST instrument in formato VST 3 che supporta le funzionalità Micro Tuning e Note Expression, le note vengono riaccordate dinamicamente mentre le si suona. Con i VST instrument che supportano le funzionalità Note Expression, questo vale anche in modalità **MIDI Thru**.

Se si utilizza una traccia con caricato un VST instrument in formato VST 2, le note suonate vengono riaccordate ogni volta che si preme un tasto.

LINK CORRELATI

[Intonazione Hermode](#) a pag. 991

Intonazione Hermode

È possibile selezionare diversi tipi di intonazione Hermode.

- Per selezionare un tipo di intonazione Hermode, selezionare **Progetto > Configurazione del progetto** e scegliere un'opzione dal menu a tendina **Tipo HMT**.

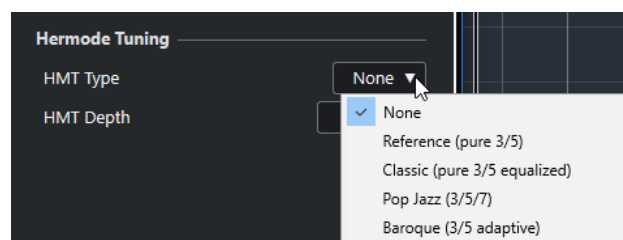

Sono disponibili le seguenti opzioni:

Niente

Non viene applicata alcuna intonazione.

Reference (pure 3/5)

Intona le terze e le quinte con un elevato grado di purezza.

Classic (pure 3/5 equalized)

Intona le terze e le quinte con un elevato grado di purezza. In situazioni di conflitto, viene applicata una leggera equalizzazione. Questo tipo di intonazione è adatto a qualsiasi tipo di musica.

Pop Jazz (3/5/7)

Intona con un elevato grado di purezza le terze e le quinte, oltre alle settime naturali. Questo tipo di intonazione non andrebbe applicato alla musica polifonica. Provarlo con il pop o il jazz.

Baroque (3/5 adaptive)

Intona le terze e le quinte con un elevato grado di purezza. La purezza cambia in base alla sequenza delle armonie. Questo tipo di intonazione è particolarmente adatto per gli organi da chiesa e per la musica polifonica.

Congelamento dei parametri MIDI

È possibile applicare tutte le impostazioni di filtro alla traccia selezionata in maniera permanente. Le impostazioni vengono applicate agli eventi nella traccia e tutti i parametri vengono impostati a zero.

PROCEDIMENTO

1. Selezionare la traccia MIDI.
2. Selezionare **MIDI > Congela i parametri MIDI**.

RISULTATO

Le seguenti impostazioni vengono congelate:

- Varie impostazioni nella sezione superiore dell'**Inspector**, come ad esempio il **Ritardo della traccia**.
- Le impostazioni nella sezione **Assegnazione**, come ad esempio **Selettore del programma** e **Selettore del banco**.
- Le impostazioni della sezione **Parametri MIDI**, come **Trasposizione**, **Cambio di veloc.**, **Comp. veloc.** e **Compress. durata**.
- Le impostazioni della sezione **Insert MIDI**, come ad esempio gli arpeggiatori.
- Le impostazioni **Trasposizione** e **Velocity** della linea info.

LINK CORRELATI

[Sezione Impostazioni di base per le tracce MIDI](#) a pag. 170

Effetti MIDI

Gli effetti MIDI consentono di trasformare in tempo reale i dati MIDI riprodotti da una traccia.

È possibile aggiungere dei nuovi eventi utilizzando gli effetti MIDI, oppure modificare le proprietà degli eventi MIDI, come ad esempio le altezze.

NOTA

Per una descrizione degli effetti plug-in MIDI inclusi con Cubase, fare riferimento al documento separato **Riferimento dei plug-in**.

Insert MIDI

Gli effetti MIDI in insert vengono inseriti nella catena del segnale dei canali MIDI. Se si aggiunge un effetto in insert a una traccia MIDI, gli eventi MIDI presenti nella traccia vengono inviati all'effetto e processati. L'intero segnale passa attraverso l'effetto.

- Per aprire la sezione **Insert MIDI**, selezionare una traccia MIDI e, nell'**Inspector**, fare clic su **Insert MIDI**.



È possibile aggiungere fino a quattro effetti MIDI in insert. Sono disponibili i seguenti parametri:

Bypass degli insert MIDI attivato/disattivato

Consente di bypassare tutti gli effetti in insert della traccia.

Divisore

Consente di registrare l'uscita dell'effetto MIDI in insert su una traccia MIDI o instrument. Gli effetti in insert sopra il separatore vengono registrati. Gli effetti in insert sotto il separatore vengono riprodotti.

Attiva insert

Consente di attivare/disattivare l'effetto selezionato.

Apri/Chiudi l'Editor degli effetti in insert

Consente di aprire/chiudere il pannello di controllo dell'effetto selezionato. A seconda dell'effetto scelto, il pannello di controllo può aprirsi in una finestra separata o sotto lo slot di insert nell'**Inspector**.

Seleziona il tipo di effetto

Consente di selezionare e attivare un effetto e aprire il relativo pannello di controllo. Per rimuovere un effetto, selezionare **Nessun effetto**.

Applicazione di un effetto MIDI in insert

È possibile applicare degli effetti MIDI in insert a una traccia MIDI.

PROCEDIMENTO

1. Selezionare la traccia MIDI.
2. Nell'**Inspector**, aprire la sezione **Insert MIDI**.
3. Fare clic su **Seleziona il tipo di effetto** per aprire il menu a tendina relativo agli effetti MIDI.
4. Selezionare un effetto MIDI dal menu a tendina.

RISULTATO

L'effetto viene automaticamente attivato e si apre il relativo pannello di controllo dal quale è possibile regolare le impostazioni desiderate. Tutti i dati MIDI provenienti dalla traccia vengono inviati attraverso l'effetto.

NOTA

Per una descrizione degli effetti MIDI inclusi con Cubase, fare riferimento al documento separato **Riferimento dei plug-in**.

Registrazione un effetto MIDI in insert

È possibile registrare il segnale di uscita di un effetto MIDI in insert; gli eventi vengono cioè creati su una traccia MIDI o instrument.

PROCEDIMENTO

1. Nell'area dei controlli globali delle tracce all'interno dell'elenco tracce, fare clic su **Aggiungi una traccia +**.
2. Fare clic su **Instrument**.
3. Aprire il menu a tendina **Instrument** e selezionare un VST instrument.
4. Fare clic su **Aggiungi una traccia**.
La traccia instrument viene aggiunta all'elenco tracce e si apre il pannello di controllo del VST instrument selezionato.
5. Nella traccia instrument, attivare l'opzione **Abilita la registrazione**.
6. Nell'**Inspector**, aprire la sezione **Insert MIDI**.
7. Fare clic sul primo slot di insert e selezionare un effetto MIDI in insert.
8. Trascinare il separatore verso il basso in modo che l'effetto in insert si trovi sopra il separatore.

Gli effetti in insert sopra il separatore vengono registrati nella traccia.

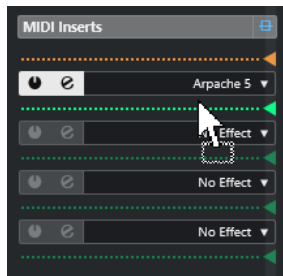

9. Nella **Barra di trasporto**, attivare la funzione **Registrazione** e utilizzare la propria tastiera MIDI o la **Tastiera su schermo** per suonare alcune note.

RISULTATO

Le note suonate vengono modificate per mezzo dell'effetto MIDI in insert e registrate sulla traccia.

DOPO IL COMPLETAMENTO DI QUESTA OPERAZIONE

Gli eventi MIDI registrati possono essere modificati ad esempio nell'**Editor dei tasti**.

LINK CORRELATI

[Insert MIDI](#) a pag. 992

Mandate MIDI

Se si utilizza un effetto in mandata, gli eventi MIDI vengono inviati sia all'uscita della traccia MIDI che all'effetto in mandata. Si ottengono come risultato sia gli eventi MIDI non processati, che l'uscita dell'effetto MIDI. Si noti che l'effetto può inviare i propri dati MIDI processati a qualsiasi uscita MIDI, non necessariamente a quella usata dalla traccia.

- Per aprire la sezione **Mandate MIDI**, selezionare una traccia MIDI e, nell'**Inspector**, fare clic su **Mandate MIDI**.

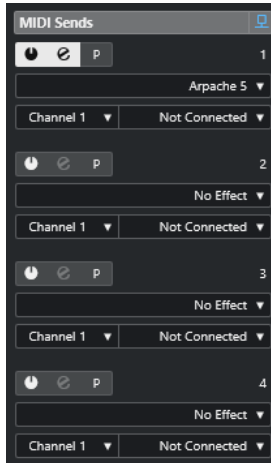

È possibile aggiungere fino a quattro effetti MIDI in mandata.

Bypass delle mandate MIDI attivato/disattivato

Consente di bypassare tutti gli effetti in mandata della traccia.

Attiva mandata

Consente di attivare/disattivare l'effetto selezionato.

Apri/Chiudi l'Editor degli effetti in mandata

Consente di aprire/chiudere il pannello di controllo dell'effetto selezionato. A seconda dell'effetto scelto, il pannello di controllo può aprirsi in una finestra separata o sotto lo slot delle mandate nell'**Inspector**.

Parametri e insert MIDI pre/post

Attivare questa opzione per inviare i segnali MIDI agli effetti in mandata prima che ai parametri MIDI e agli effetti in insert.

Seleziona il tipo di effetto

Consente di selezionare e attivare un effetto e aprire il relativo pannello di controllo. Per rimuovere un effetto, selezionare **Nessun effetto**.

Gruppo e canale della mandata MIDI

Consente di determinare a quale gruppo e canale MIDI vengono inviati gli eventi MIDI processati.

Destinazione della mandata MIDI

Consente di determinare a quale uscita MIDI vengono inviati gli eventi MIDI processati.

Preset

Alcuni effetti MIDI includono una serie di preset che ne consentono un utilizzo immediato in varie situazioni e contesti.

I preset sono disponibili nel menu a tendina **Preset**. Se si modifica un preset precedentemente caricato, il nome del preset viene visualizzato con un asterisco a indicare che il preset contiene delle modifiche non salvate. Per salvare le modifiche apportate, aprire il menu a tendina **Preset** e selezionare l'opzione **Salva le modifiche come preset**.

Valori di trasposizione e velocity nella linea info

È possibile modificare nella linea info della **Finestra progetto** i valori di trasposizione e di velocity per le parti e gli eventi MIDI selezionati. Questa operazione agisce solamente sulle note in riproduzione.

- Utilizzare il campo **Trasposizione** per trasporre le parti selezionate in step di un semitono. Il valore viene aggiunto alla trasposizione definita per l'intera traccia.
- Utilizzare il campo **Velocity** per compensare la velocity per le parti selezionate. Il valore viene aggiunto alle velocity delle note nelle parti considerate.

LINK CORRELATI

[Funzioni di trasposizione](#) a pag. 407

[Linea info dell'Editor dei tasti](#) a pag. 1085

[Linea info dell'Editor delle percussioni](#) a pag. 1119

Utilizzo delle periferiche MIDI

La finestra **Gestione dei dispositivi MIDI** consente di lavorare con le periferiche MIDI, cioè delle rappresentazioni di unità hardware MIDI esterne.

È possibile installare delle periferiche MIDI preset o definirne di nuove. Questa funzionalità è utile per il controllo globale e la selezione delle patch.

È possibile creare dei pannelli delle periferiche MIDI e le relative mappature, grazie alle quali controllare e automatizzare ciascun parametro di un'unità esterna o di un VST instrument direttamente da Cubase.

LINK CORRELATI

[Pannelli delle periferiche](#) a pag. 1004

Messaggi program change e selezione banco

Per selezionare una patch, cioè un suono nella periferica MIDI collegata, è necessario inviare un messaggio program change alla periferica.

Messaggi Program Change

È possibile registrare i messaggi program change o inserirli in una parte MIDI. È possibile aprire la sezione **Assegnazione** dell'**Inspector** della traccia MIDI e selezionare un valore nel campo **Selettore del programma**.

I messaggi program change consentono di scegliere tra 128 diverse patch all'interno della propria periferica MIDI.

Messaggi di selezione banco

Molti strumenti MIDI contengono un elevato numero di posizioni delle patch. Per renderle disponibili direttamente da Cubase, è necessario inviare dei messaggi di selezione banco.

I messaggi di selezione banco consentono di scegliere tra 128 diversi programmi all'interno della propria periferica MIDI.

Se la periferica utilizzata supporta la funzione di selezione dei banchi MIDI, è possibile aprire la sezione **Assegnazione** dell' **Inspector** per la traccia MIDI e scegliere un valore nel campo **Selettore del banco** per selezionare un banco. Utilizzare quindi il campo **Selettore del programma** per selezionare un programma in questo banco.

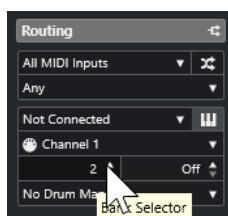

Sfortunatamente, i diversi produttori di strumenti utilizzano schemi differenti per definire le modalità con cui vengono realizzati i messaggi di selezione dei banchi. Ciò può creare confusione e rendere difficile selezionare il suono corretto. Inoltre, la selezione delle patch in base ai

numeri risulta essere inutilmente complicato, considerando che la maggior parte degli strumenti all'avanguardia utilizza dei nomi per le proprie patch.

La finestra **Gestione dei dispositivi MIDI** consente di specificare le periferiche MIDI in uso e di selezionare a quale periferica è assegnata ciascuna traccia. Questa operazione consente di selezionare le patch in base al nome tramite l'elenco tracce o la sezione **Assegnazione** dell'**Inspector**.

LINK CORRELATI

[Gestione dei dispositivi MIDI](#) a pag. 998

Banchi di patch

L'elenco **Banchi di patch** può avere due o più banchi principali, a seconda della periferica selezionata.

La ragione di ciò sta nel fatto che differenti tipi di patch vengono gestiti in modo diverso dagli strumenti. In generale, le patch sono dei programmi regolari che vengono suonati uno alla volta. Le performance possono invece essere combinazioni di programmi, che possono essere suddivisi sulla tastiera, disposti su più livelli, oppure usati per la riproduzione multi timbrica, ecc.

Se si utilizza una periferica dotata di più banchi è possibile selezionare l'opzione **Assegnazione del banco** per specificare il banco che deve essere utilizzato da uno specifico canale MIDI.

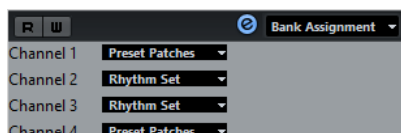

L'opzione **Assegnazione del banco** definisce quale banco viene visualizzato quando si selezionano per nome i programmi per la periferica nell'elenco tracce o nell'**Inspector**.

Molti strumenti utilizzano ad esempio il canale MIDI 10 come canale esclusivo per la batteria. In questo caso, selezionare il banco **Drums** o **Rhythm Set** o **Percussion** per il canale 10 dall'elenco. Questo consente di scegliere tra diversi kit di batteria nell'elenco tracce o nell'**Inspector**.

Limitazioni

Non esiste un modo semplificato per importare uno script di un nome di una patch in una periferica MIDI esistente. Per una descrizione della procedura completa basata sull'editing XML, riferirsi al documento separato **Periferiche MIDI**.

Gestione dei dispositivi MIDI

La finestra **Gestione dei dispositivi MIDI** consente di installare delle periferiche MIDI preset o di definirne di nuove.

- Per aprire la finestra **Gestione dei dispositivi MIDI**, selezionare **Studio > Più opzioni > Gestione dei dispositivi MIDI**.

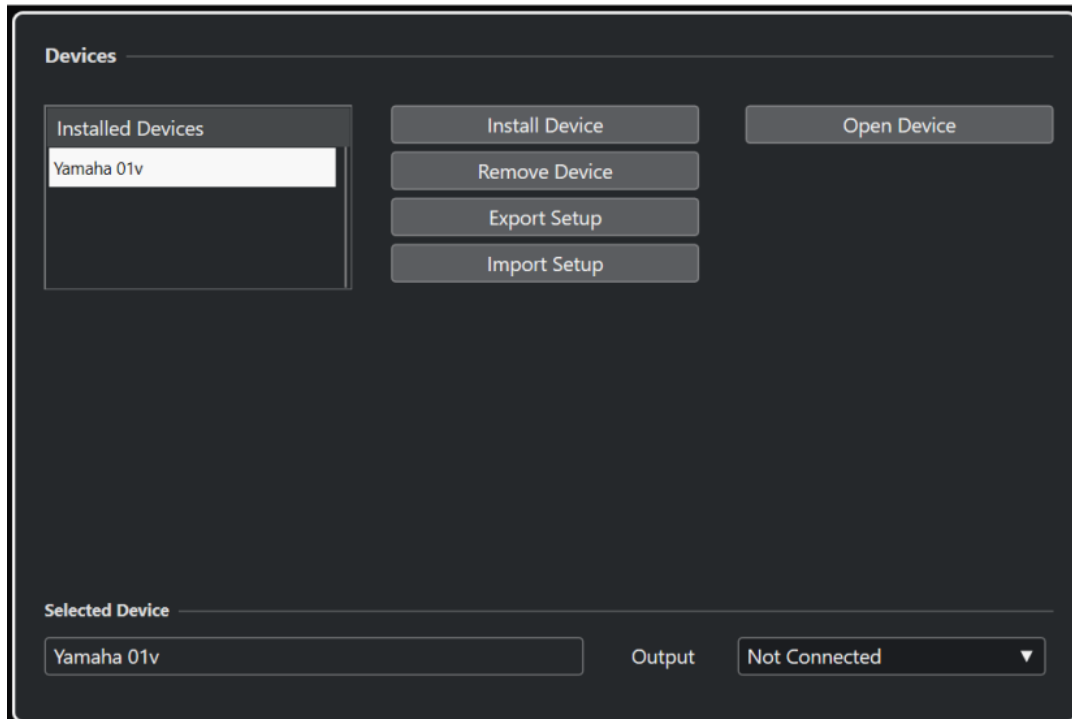

Elenco dei dispositivi installati

Riporta un elenco dei dispositivi MIDI collegati e delle relative configurazioni importate.

Installa periferica

Consente di installare una periferica preset. Questi preset sono semplici script contenenti i nomi delle patch, che non includono alcuna mappatura dei parametri e dei controlli delle periferiche e non comprendono i pannelli grafici.

Per maggiori informazioni sugli script con i nomi delle patch, consultare il manuale separato **Periferiche MIDI**.

Rimuovi periferica

Rimuove la periferica selezionata.

Esporta la configurazione

Esporta la configurazione della periferica MIDI sotto forma di file XML.

Importa configurazione

Consente di importare un file XML da una configurazione di una periferica MIDI. Le configurazioni delle periferiche possono includere le relative mappature, i pannelli e/o le informazioni sulle patch.

Apri periferica

Apri la periferica selezionata.

Uscita

Consente di selezionare un'uscita MIDI per la periferica selezionata.

LINK CORRELATI

[Pannelli delle periferiche](#) a pag. 1004

Comandi per le patch

Nella sezione **Gestione dei dispositivi MIDI**, le patch possono essere strutturate in banchi, cartelle e preset.

NOTA

Attivare l'opzione **Abilita la modifica** per utilizzare il menu a tendina dei comandi per la periferica selezionata.

Il menu a tendina dei comandi contiene le seguenti voci:

Crea banco

Consente di creare un nuovo banco nell'elenco **Banchi di patch**. È possibile rinominare il banco, cliccandoci sopra e inserendo un nuovo nome.

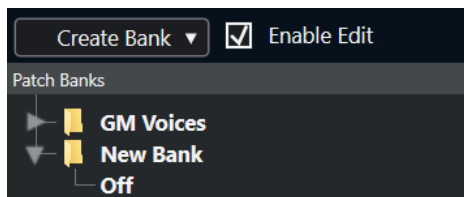

Se si specifica più di un banco, viene aggiunta un'opzione **Assegnazione del banco** al menu a tendina in cima alla finestra. Questa opzione può essere utilizzata per assegnare i banchi ai diversi canali MIDI.

Nuova cartella

Crea una nuova sotto-cartella nel banco o nella cartella selezionati. Questa può corrispondere a un gruppo di patch nella periferica MIDI, oppure rappresentare un semplice modo di categorizzare i suoni.

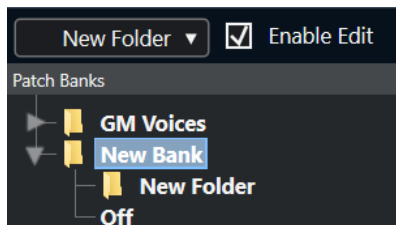

Nuovo preset

Aggiunge un nuovo preset nel banco o nella cartella selezionati. Se lo si seleziona, gli eventi MIDI corrispondenti vengono visualizzati sulla destra. Il valore program change predefinito per un nuovo preset è 0, ma è possibile regolare il numero nella colonna **Valore**.

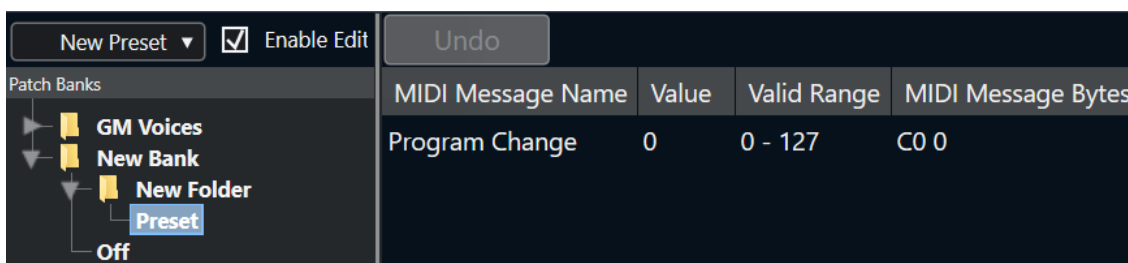

È possibile spostare i preset tra i banchi e le cartelle mediante trascinamento.

Aggiungi più preset

Consente di impostare un intervallo di preset e di aggiungerli al banco o alla cartella selezionati.

NOTA

È possibile rimuovere i banchi, le cartelle e i preset selezionandoli e premendo **Backspace**.

IMPORTANTE

Per maggiori dettagli su come gli eventi MIDI vengono usati per la selezione delle patch nella periferica MIDI, consultare la relativa documentazione.

LINK CORRELATI

[Funzioni per l'aggiunta dei preset](#) a pag. 1001

[Banchi di patch](#) a pag. 998

Funzioni per l'aggiunta dei preset

Se si aggiunge o si seleziona un preset per il banco o la cartella selezionati, sulla destra diventano disponibili delle funzioni supplementari. Se si aggiungono più preset, si apre la finestra di dialogo **Aggiungi più preset** contenente delle funzioni supplementari.

Sono disponibili le seguenti colonne:

Nome del messaggio MIDI

Il nome del messaggio MIDI.

- Per modificare un evento, cliccarci sopra e selezionare un'altra opzione dal menu a tendina.
- Per aggiungere un altro evento, fare clic sotto l'ultimo evento e selezionare un'opzione dal menu a tendina.
- Per rimuovere un evento, selezionarlo e premere **Canc** o **Backspace**.

IMPORTANTE

Se si inserisce un evento **Selezione banco**, ricordarsi che, in base alla periferica utilizzata, è necessario selezionare **CC: BankSelect MSB**, **Selezione del banco 14 bit**, **Selezione del banco 14 bit 'MSB-LSB Swapped'** o altre opzioni.

Valore

Il valore di un evento.

Byte del messaggio MIDI

I byte del messaggio dell'evento.

Intervallo valido

L'intervallo valido dell'evento.

Nome predefinito

È possibile specificare un nome predefinito per più preset. Gli eventi aggiunti assumono questo nome, seguito da un numero.

Installazione delle periferiche MIDI preset

È possibile installare delle periferiche MIDI preset, cioè degli script con i nomi delle patch che non includono la mappatura delle periferiche.

PROCEDIMENTO

1. Selezionare **Studio > Più opzioni > Gestione dei dispositivi MIDI**.
2. Fare clic su **Installa periferica**.
3. Nella finestra di dialogo **Aggiungi periferica MIDI**, eseguire una delle seguenti operazioni:
 - Selezionare lo script della periferica dall'elenco.
 - Selezionare **GM Device** o **XG Device** se la propria periferica non si trova nell'elenco ma è compatibile con questi standard, quindi digitare il nome dello strumento nella finestra di dialogo successiva.
4. Fare clic su **OK**.
5. Selezionare la periferica dall'elenco **Periferiche installate** e aprire il menu a tendina **Uscita**.
6. Selezionare l'uscita MIDI alla quale è collegata la periferica.
7. Fare clic su **Apri periferica**.

Si apre una finestra che mostra una struttura a nodi per la periferica selezionata. Per maggiori informazioni, consultare il documento in PDF separato **Periferiche MIDI**.
8. Aprire il menu a tendina in cima alla finestra e selezionare **Banchi di patch**.

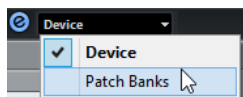

RISULTATO

Viene visualizzata la struttura dello script con i nomi delle patch. In genere, sono presenti uno o più layer di banchi o gruppi contenenti delle patch.

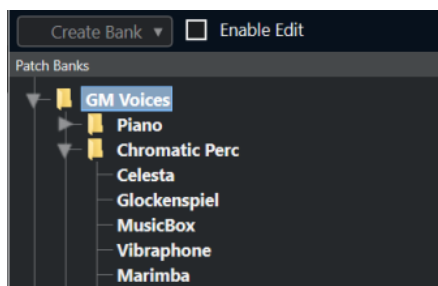

Selezione delle patch per le periferiche installate

Se è stata installata una periferica e la si seleziona dal menu a tendina **Assegnazione uscita** di una traccia MIDI, è possibile selezionare le patch in base al nome.

PROCEDIMENTO

1. Selezionare la traccia MIDI che si intende associare alla periferica installata.
2. Nella sezione **Assegnazione** dell'**Inspector**, selezionare la periferica installata.

In questo modo, la traccia MIDI viene assegnata all'uscita MIDI, come specificato per la periferica nella sezione **Gestione dei dispositivi MIDI**. I campi **Selettore del banco** e **Selettore del programma** vengono sostituiti da un singolo campo **Selettore del programma** che riporta la dicitura **Disattivato**.
3. Aprire il **Selettore del programma**.

Viene visualizzato un elenco di programmi simile a quello presente nella finestra **Gestione dei dispositivi MIDI**.

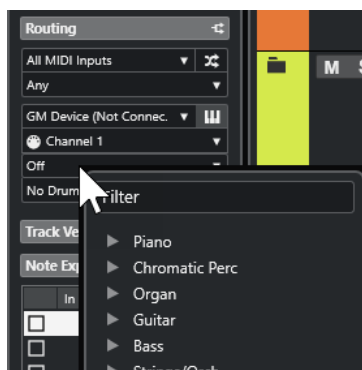

4. Selezionare una voce dall'elenco.

RISULTATO

Il messaggio MIDI corrispondente viene inviato alla periferica.

Rinomina delle patch nelle periferiche

Se sono stati sostituiti alcuni dei preset di fabbrica con delle proprie patch personalizzate, è possibile modificare la periferica in modo che l'elenco dei nomi delle patch coincida effettivamente con la periferica.

PROCEDIMENTO

1. Selezionare **Studio > Più opzioni > Gestione dei dispositivi MIDI**.
2. Selezionare la periferica dall'elenco **Periferiche installate**.
3. Fare clic su **Apri periferica**.
4. Nel menu a tendina in cima alla finestra, selezionare **Banchi di patch**.
5. Attivare l'opzione **Abilita la modifica**.
6. Nell'elenco **Banchi di patch**, individuare la patch da rinominare e fare clic sul relativo nome.
7. Inserire un nuovo nome e premere **Invio**.

RISULTATO

La patch viene rinominata.

DOPO IL COMPLETAMENTO DI QUESTA OPERAZIONE

Per evitare di modificare inavvertitamente la patch, disattivare l'opzione **Abilita la modifica**.

Definizione di nuove periferiche MIDI

È possibile definire delle nuove periferiche MIDI.

PROCEDIMENTO

1. Selezionare **Studio > Più opzioni > Gestione dei dispositivi MIDI**.
2. Fare clic su **Installa periferica**.
3. Nella finestra di dialogo **Aggiungi periferica MIDI**, selezionare **Definisci nuovo**.
4. Fare clic su **OK**.
5. Nella finestra di dialogo **Crea una nuova periferica MIDI**, digitare il nome scelto per la periferica.

6. Nella sezione **Canali identici**, attivare i canali MIDI che si desidera vengano utilizzati.
Per una descrizione delle opzioni **Canali identici** e **Canali individuali**, consultare il documento separato **Periferiche MIDI**.
 7. Fare clic su **OK**.
 8. Selezionare la periferica dall'elenco **Periferiche installate**.
 9. Nel menu a tendina in cima alla finestra, selezionare **Banchi di patch**.
 10. Attivare l'opzione **Abilita la modifica** e utilizzare il menu a tendina dei comandi per organizzare la struttura delle patch della nuova periferica.
-

Pannelli delle periferiche

La finestra **Gestione dei dispositivi MIDI** consente di costruire delle mappature delle periferiche, complete dei relativi pannelli di controllo, con inclusi tutti i parametri controllabili da Cubase.

È possibile creare dei semplici pannelli delle periferiche assegnando dei messaggi Control Change MIDI per controllare gli oggetti.

Se si desidera costruire delle mappature per le periferiche più complesse, è preferibile avere una certa dimestichezza con la programmazione SysEx (consultare il documento separato **Periferiche MIDI**).

I pannelli delle periferiche vengono salvati in formato XML. Per maggiori informazioni, consultare il documento separato **Periferiche MIDI**.

Importazione delle configurazioni delle periferiche

PROCEDIMENTO

1. Selezionare **Studio > Più opzioni > Gestione dei dispositivi MIDI**.
 2. Fare clic su **Importa configurazione**.
 3. Nella finestra di selezione file che compare, selezionare un file di configurazione.
I file configurati vengono salvati in formato XML. Per maggiori informazioni, consultare il documento separato **Periferiche MIDI**.
 4. Fare clic su **Apri**.
 5. Nella finestra di dialogo **Importa periferiche MIDI**, selezionare una o più periferiche da importare, quindi fare clic su **OK**.
-

RISULTATO

La periferica viene aggiunta all'elenco **Periferiche installate** nella finestra **Gestione dei dispositivi MIDI**.

Apertura dei pannelli delle periferiche

PROCEDIMENTO

1. Selezionare **Studio > Più opzioni > Gestione dei dispositivi MIDI**.
2. Dall'elenco **Periferiche installate**, selezionare la periferica.
3. Dal menu a tendina **Uscita**, selezionare l'uscita MIDI corretta.

4. Fare clic su **Apri periferica**.

RISULTATO

Si apre il pannello della periferica in una finestra separata.

Per modificare il pannello, fare clic sul pulsante **Modifica**. Per maggiori informazioni, consultare il documento separato **Periferiche MIDI**.

Visualizzazione dei pannelli delle periferiche nell'Inspector

PROCEDIMENTO

1. Nella **Finestra progetto**, selezionare una traccia MIDI.
2. Nell'**Inspector** di una traccia, aprire la sezione **Assegnazione**.
3. Dal menu a tendina **Assegnazione uscita**, selezionare la periferica desiderata.
4. Facoltativo: impostare il canale MIDI su **Qualsiasi**.
Questa impostazione è necessaria per alcune periferiche.
5. Nell'**Inspector**, aprire la sezione **Pannello della periferica** e fare clic sulla freccia sulla destra.

Viene visualizzata una cartella **Pannelli**, con la periferica selezionata in una struttura a nodi sotto di essa.

NOTA

Se nella cartella **Pannelli** non è presente alcun pannello, nonostante sia stata impostata con successo una periferica MIDI con diversi pannelli, assicurarsi di aver selezionato il canale corretto dal menu a tendina **Canale**, preferibilmente l'opzione **Qualsiasi**, in modo da poter vedere tutti i pannelli delle periferiche. In aggiunta a ciò, assicurarsi che i pannelli si adattino nello spazio. In caso contrario non saranno disponibili nella cartella **Pannelli**.

6. Selezionare un pannello dall'elenco.
Il pannello si apre nell'**Inspector**.
-

RISULTATO

A questo punto, il pannello della periferica può essere aperto facendo clic su **Apri i pannelli della periferica** nell'**Inspector** o nel canale della traccia corrispondente nella **MixConsole**.

NOTA

Facendo **Shift**-clic sul pulsante **Apri i pannelli della periferica** è possibile aprire un sotto-pannello dal menu a tendina del browser dei pannelli.

Visualizzazione dei pannelli delle periferiche nella MixConsole

PROCEDIMENTO

1. Selezionare **Studio > MixConsole**.
2. Fare clic su **Configura il layout della finestra** e attivare l'opzione **Pannello della periferica**.
3. Fare clic sul pulsante a freccia a destra dell'intestazione del **Pannello**.

Viene visualizzata una cartella **Pannelli**, con la periferica selezionata nella struttura a nodi sotto di essa.

4. Selezionare un pannello dall'elenco.
-

RISULTATO

Il pannello viene visualizzato nella **MixConsole**.

Automatizzazione dei parametri delle periferiche

È possibile automatizzare i pannelli delle periferiche con le stesse modalità utilizzate per le normali tracce audio e MIDI.

PROCEDIMENTO

1. Nell'**Inspector**, fare clic su **Apri i pannelli della periferica** per aprire il pannello della periferica.
2. Nel pannello della periferica, attivare l'opzione **Scrittura dell'automazione**.

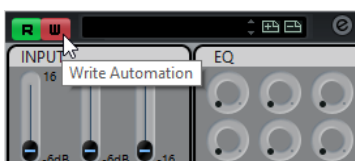

3. Muovere i potenziometri e i cursori nel pannello della periferica.
-

RISULTATO

Nella **Finestra progetto**, viene aggiunta una traccia **Automazione delle periferiche MIDI** all'elenco tracce.

NOTA

Se la traccia è nascosta, selezionare **Progetto > Ripiegatura delle tracce** e selezionare **Mostra tutta l'automazione utilizzata**.

Se si apre il campo del nome, tutti i parametri di automazione della periferica vengono visualizzati e possono essere selezionati.

NOTA

Se sono stati scritti dei dati di automazione, ma la propria periferica MIDI non è stata ancora collegata, il pannello non visualizza alcuna modifica nei parametri quando si va a riprodurre la traccia con il pulsante **Lettura** attivato.

Funzioni MIDI

Le funzioni MIDI consentono di modificare in maniera permanente gli eventi o le parti MIDI all'interno della **Finestra progetto** o in un editor MIDI.

I tipi di eventi sui quali hanno effetto le funzioni MIDI dipendono dalla funzione utilizzata, dalla finestra attiva e dalla selezione corrente:

- Nella **Finestra progetto**, le funzioni MIDI si applicano a tutte le parti selezionate e hanno effetto su tutti gli eventi rilevanti in esse contenuti.
- Negli editor MIDI, le funzioni MIDI si applicano a tutti gli eventi selezionati. Se non è selezionato alcun evento, le modifiche hanno effetto su tutti gli eventi presenti nelle parti modificate.

NOTA

Alcune funzioni MIDI si applicano solamente agli eventi MIDI di un determinato tipo. Ad esempio, il comando **Elimina i controller** si applica solamente agli eventi dei controller MIDI.

LINK CORRELATI

[Parametri ed effetti MIDI in tempo reale](#) a pag. 984

Finestra di dialogo Configurazione della trasposizione

La finestra di dialogo **Configurazione della trasposizione** contiene una serie di impostazioni per la trasposizione degli eventi selezionati.

- Per aprire la finestra di dialogo **Configurazione della trasposizione**, selezionare le note MIDI che si intende trasporre e selezionare **MIDI > Configurazione della trasposizione**.

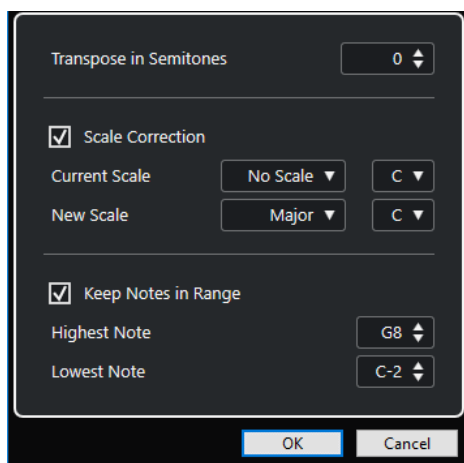

Sono disponibili le seguenti impostazioni:

Trasponi in semitoni

Imposta l'entità della trasposizione.

Correzione della scala

Consente di trasporre le note selezionate alla nota più prossima di uno specifico tipo di scala. In tal modo è possibile modificare l'altezza e la tonalità.

- Selezionare una fondamentale e un tipo per la scala corrente dai menu a tendina **Scala attuale**.
- Selezionare una fondamentale e un tipo per la nuova scala dai menu a tendina **Nuova scala**.

NOTA

Se la nuova fondamentale differisce dalla fondamentale corrente, si ottiene una tonalità completamente diversa.

Mantieni le note nell'intervallo

Consente di limitare la trasposizione delle note ai valori specificati tramite i parametri **Nota più alta** e **Nota più bassa**.

NOTA

Le note che dovessero trovarsi al di fuori di questo intervallo dopo la trasposizione vengono spostate su un'altra ottava, mantenendo però, se possibile, la corretta altezza trasposta. Se l'intervallo tra il limite superiore e il limite inferiore è molto stretto, la nota viene trasposta il più lontano possibile, cioè sulle note specificate con i valori **Nota più alta** e **Nota più bassa**. Se si impostano i parametri **Nota più alta** e **Nota più bassa** sullo stesso valore, tutte le note vengono trasposte a questa altezza.

NOTA

È possibile utilizzare anche la traccia trasposizione per le operazioni di trasposizione.

LINK CORRELATI

[Funzioni di trasposizione](#) a pag. 407

[Finestra di dialogo Configurazione della scala musicale](#) a pag. 1204

Fusione degli eventi MIDI in una nuova parte

È possibile fondere tutti gli eventi MIDI, applicare dei parametri ed effetti MIDI e generare una nuova parte.

PROCEDIMENTO

1. Eseguire una delle seguenti operazioni:
 - Mettere in mute le tracce o le parti che non si desidera includere nell'operazione di fusione.
 - Mettere in solo la traccia contenente gli eventi che si desidera includere nell'operazione di fusione.
2. Impostare i localizzatori sinistro e destro in modo che delimitino l'area per la quale si desidera eseguire la fusione.

NOTA

Sono inclusi solo gli eventi il cui inizio si trova all'interno di quest'area.

3. Facoltativo: selezionare una traccia per la nuova parte.
Se non si seleziona alcuna traccia, viene creata una nuova traccia MIDI. Se sono selezionate più tracce MIDI, la nuova parte viene inserita sulla prima traccia selezionata.
4. Selezionare **MIDI > Fondi il MIDI nel loop**.
5. Nella finestra di dialogo **Opzioni di fusione dei dati MIDI**, apportare le modifiche desiderate.
6. Fare clic su **OK**.

RISULTATO

Viene creata una nuova parte tra i localizzatori sulla traccia di destinazione, contenente gli eventi MIDI processati.

LINK CORRELATI

[La finestra di dialogo Opzioni di fusione dei dati MIDI a pag. 1009](#)

[Congelamento dei parametri MIDI a pag. 992](#)

La finestra di dialogo Opzioni di fusione dei dati MIDI

- Per aprire la finestra di dialogo **Opzioni di fusione dei dati MIDI**, selezionare una parte MIDI e selezionare **MIDI > Fondi il MIDI nel loop**.

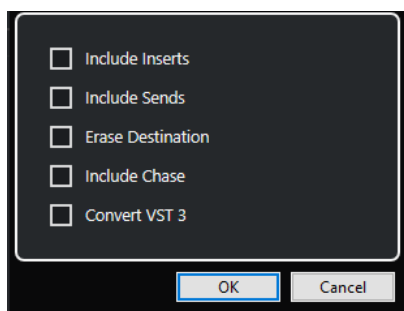

Sono disponibili le seguenti opzioni:

Includi gli insert

Applica gli effetti MIDI in insert e i parametri MIDI.

Includi le mandate

Applica gli effetti MIDI in mandata.

Cancella la destinazione

Elimina i dati MIDI che si trovano tra i localizzatori sinistro e destro sulla traccia di destinazione.

Includi l'inseguimento degli eventi

Include gli eventi posizionati al di fuori della parte selezionata ma che fanno riferimento ad essa nel processamento (ad esempio a un evento Program Change che si trova appena prima del localizzatore sinistro).

Converti VST 3

Converte in dati MIDI tutti i dati VST 3 che si trovano all'interno dell'area selezionata.

LINK CORRELATI

[La funzione Inseguì a pag. 322](#)

Applicazione degli effetti a una singola parte

È possibile applicare i parametri e gli effetti MIDI a una singola parte.

PROCEDIMENTO

1. Configurare i parametri e gli effetti MIDI per quella parte.
2. Collocare i localizzatori ai bordi della parte.
3. Dall'elenco tracce, selezionare la traccia contenente la parte desiderata.
4. Selezionare **MIDI > Fondi il MIDI nel loop**.
5. Nella finestra di dialogo **Opzioni di fusione dei dati MIDI**, attivare l'opzione **Cancella la destinazione**.
6. Fare clic su **OK**.

RISULTATO

Viene creata una nuova parte sulla stessa traccia contenente gli eventi processati. La parte originale viene eliminata.

DOPO IL COMPLETAMENTO DI QUESTA OPERAZIONE

Disattivare o reinizializzare tutti i parametri e gli effetti MIDI, in modo che la traccia sia riprodotta come in precedenza.

Finestra di dialogo Dissolvi la parte

È possibile separare gli eventi MIDI presenti in una parte in base ai canali o alle altezze e dissolvere la parte su diverse tracce o corsie.

- Per aprire la finestra di dialogo **Dissolvi la parte**, selezionare la parte MIDI che si intende dissolvere e selezionare **MIDI > Dissolvi la parte**.

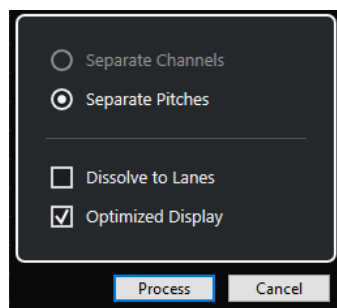

Sono disponibili le seguenti impostazioni:

Separa per canali

Separa gli eventi MIDI in base al canale di appartenenza. Questa funzionalità è utile per le parti MIDI impostate sul canale MIDI **Qualsiasi** che contengono eventi su diversi canali MIDI.

Separa per altezza delle note

Separa gli eventi MIDI in base al canale. Questa funzionalità è utile per le tracce di batteria e di percussioni, nelle quali in genere, a diverse altezze corrispondono suoni separati.

Dissolvi sulle corsie

Dissolve la parte sulle corsie.

Visualizzazione ottimizzata

Rimuove automaticamente le aree silenziose delle parti risultanti.

NOTA

Questa opzione non è disponibile quando è attivata l'opzione **Dissolvi sulle corsie**.

Dissolvimento delle parti su canali separati

È possibile dissolvere le parti MIDI che contengono eventi su canali MIDI differenti e distribuirli su delle nuove parti all'interno di nuove tracce (una per ogni canale MIDI trovato).

PROCEDIMENTO

1. Selezionare le parti contenenti gli eventi MIDI su diversi canali.
 2. Selezionare **MIDI > Dissolvi la parte**.
 3. Attivare l'opzione **Separa per canali**.
 4. Fare clic su **Processa**.
-

RISULTATO

Per ciascun canale MIDI utilizzato nelle parti selezionate viene creata una nuova traccia MIDI e impostata sul canale MIDI corrispondente. Ciascun evento viene copiato nella parte sulla traccia con il canale MIDI corrispondente e le parti originali vengono messe in mute.

Configurazione dei canali MIDI

Se si imposta una traccia sul canale MIDI **Qualsiasi**, ciascun evento MIDI viene riprodotto sul rispettivo canale MIDI originale invece che su un canale impostato per l'intera traccia.

Le tracce impostate sul canale **Qualsiasi** sono utili in due situazioni:

- Si registrano più canali MIDI contemporaneamente.
Ad esempio, si può avere una tastiera MIDI suddivisa in più zone, ciascuna delle quali trasmette i dati MIDI su un canale diverso. Impostando il canale su **Qualsiasi**, è possibile riprodurre la registrazione con suoni diversi per ciascuna zona (poiché le varie note MIDI sono riprodotte su canali MIDI diversi).
- È stato importato un file MIDI di tipo 0.
I file MIDI di tipo 0 contengono solo una traccia, con le note distribuite su canali MIDI diversi (fino a 16). Impostando questa traccia su un canale MIDI specifico, tutte le note nel file MIDI sono riprodotte con lo stesso suono. Impostando invece la traccia su **Qualsiasi**, il file importato viene riprodotto correttamente.

Dissolvimento delle parti su altezze separate

È possibile dissolvere le parti MIDI che contengono eventi di altezza differente e distribuirli su delle nuove parti all'interno di nuove tracce (una per ogni altezza MIDI trovata). Ciò è particolarmente utile se vengono utilizzate altezze diverse per separare suoni differenti, come ad esempio delle tracce di batteria MIDI o tracce con campioni di effetti sonori. Dissolvendo queste parti, si può lavorare singolarmente con ogni suono su una traccia separata.

PROCEDIMENTO

1. Selezionare le parti contenenti gli eventi MIDI di diversa altezza.
2. Selezionare **MIDI > Dissolvi la parte**.

3. Attivare l'opzione **Separa per altezza delle note**.
 4. Fare clic su **Processa**.
-

RISULTATO

Per ciascuna altezza MIDI utilizzata nelle parti selezionate viene creata una nuova traccia MIDI. Ciascun evento viene copiato nella parte sulla traccia per l'altezza corrispondente e le parti originali vengono messe in mute.

Opzione 'Dissolvi sulle corsie'

È possibile dissolvere le parti MIDI contenenti degli eventi su diversi canali MIDI o di diversa altezza e distribuirli su nuove parti in nuove corsie della traccia originale.

La funzione di dissolvimento sulle corsie presenta i seguenti vantaggi:

- Permette di ottenere una vista d'insieme dei materiali MIDI tra loro collegati.
- Consente di suddividere una parte di batteria in diversi suoni (ciascuno relativo a un singolo pezzo del set di batteria) e di modificarli singolarmente.
- Consente di suddividere delle parti strumentali ma di assegnarle comunque alla stessa istanza di un VST instrument.

NOTA

Per riassemblare tutti gli eventi in un'unica parte, utilizzare la funzione **Combinazione delle parti MIDI**.

LINK CORRELATI

[Combinazione di più parti MIDI](#) a pag. 1012

Combinazione di più parti MIDI

È possibile combinare in un'unica parte MIDI delle parti MIDI che si trovano su corsie differenti. Questa funzionalità è utile ad esempio se si desidera riassemblare una parte di batteria che era stata dissolta su più corsie.

PROCEDIMENTO

1. Selezionare le parti MIDI (su più corsie) che si intende combinare.
 2. Selezionare **MIDI > Combinazione delle parti MIDI**.
-

RISULTATO

Le parti MIDI selezionate vengono combinate tra loro in un'unica parte. Qualsiasi parte in mute viene rimossa. Vengono tenuti in considerazione i valori di trasposizione e di velocity definiti per le parti considerate.

Ripetizione degli eventi MIDI dei loop della traccia indipendenti

È possibile ripetere gli eventi MIDI all'interno di un loop della traccia indipendente per riempire una parte MIDI. Questa funzionalità è utile se si intende convertire gli eventi di un loop della traccia indipendente in eventi MIDI veri e propri.

PREREQUISITI

È stato configurato un loop della traccia indipendente ed è aperto l'**Editor dei tasti**. La parte termina dopo la fine del loop della traccia indipendente.

PROCEDIMENTO

- Selezionare **MIDI > Ripeti loop**.

RISULTATO

Gli eventi del loop della traccia indipendente vengono ripetuti fino alla fine della parte. Gli eventi che si trovano a destra del loop della traccia indipendente vengono sostituiti.

LINK CORRELATI

[Configurazione del loop della traccia indipendente](#) a pag. 699

Estensione delle note MIDI

È possibile estendere le note MIDI in modo che raggiungano le note successive.

PREREQUISITI

Nell'**Editor dei tasti** è aperta una parte MIDI contenente alcuni eventi nota.

PROCEDIMENTO

1. Selezionare gli eventi nota che si desidera estendere fino alle note successive.
2. Selezionare **MIDI > Funzioni > Legato**.

RISULTATO

Gli eventi nota selezionati vengono estesi fino all'inizio delle note successive.

NOTA

Per specificare uno spazio vuoto o una sovrapposizione per questa funzione, regolare il parametro **Sovrapposizione del legato** nella finestra di dialogo **Preferenze** (pagina **Modifica-MIDI**).

LINK CORRELATI

[L'Inspector dell'Editor dei tasti](#) a pag. 1086

Fissare la durata delle note MIDI

È possibile impostare la durata delle note MIDI selezionate sul valore del parametro **Quantizzazione della durata**.

PREREQUISITI

Nell'**Editor dei tasti** è aperta una parte MIDI contenente alcuni eventi nota.

PROCEDIMENTO

1. Nella barra degli strumenti dell'**Editor dei tasti** aprire il menu a tendina **Quantizzazione della durata** e selezionare il valore di durata desiderato.
2. Selezionare gli eventi nota per i quali si desidera impostare la velocity su un valore fisso.

3. Selezionare **MIDI > Funzioni > Durate fisse**.

RISULTATO

Gli eventi nota selezionati vengono impostati sul valore **Quantizzazione della durata** specificato.

LINK CORRELATI

[Barra degli strumenti dell'editor dei tasti](#) a pag. 1077

Impostazione di un valore fisso per la velocity delle note MIDI

È possibile impostare la velocity delle note MIDI selezionate sul valore fisso **Velocity di inserimento delle note**.

PREREQUISITI

Nell'**Editor dei tasti** è aperta una parte MIDI contenente alcuni eventi nota.

PROCEDIMENTO

1. Nella barra degli strumenti dell'**Editor dei tasti** aprire il menu a tendina **Configura le velocity di inserimento** e selezionare un valore di velocity.
 2. Selezionare gli eventi nota per i quali si desidera impostare la velocity su un valore fisso.
 3. Selezionare **MIDI > Funzioni > Velocity fissa**.
-

RISULTATO

Gli eventi nota selezionati vengono impostati sul valore **Velocity di inserimento delle note** specificato.

LINK CORRELATI

[Barra degli strumenti dell'editor dei tasti](#) a pag. 1077

Finestra di dialogo Velocity di inserimento del MIDI

- Per accedere alla finestra di dialogo **Velocity di inserimento del MIDI**, aprire il menu a tendina **Configura le velocity di inserimento** nella barra degli strumenti dell'**Editor dei tasti** e selezionare **Impostazioni**.

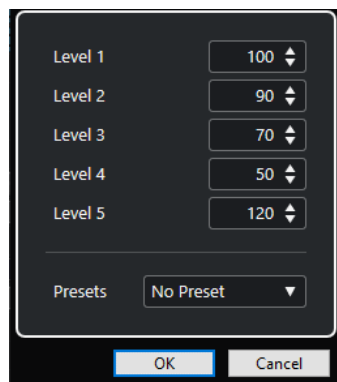

Campi del livello

Consentono di definire i valori di velocity che sono visualizzati nel menu a tendina

Configura le velocity di inserimento.

Preset

Consente di salvare i valori di velocity sotto forma di preset.

LINK CORRELATI

[Barra degli strumenti dell'editor dei tasti](#) a pag. 1077

[Impostazione di un valore fisso per la velocity delle note MIDI](#) a pag. 1014

[Finestra di dialogo Velocity](#) a pag. 1016

Renderizzazione dei dati del pedale del sustain in valori di durata delle note

È possibile renderizzare i dati del pedale del sustain in valori di durata delle note. Questa funzionalità è utile se sono stati registrati dei dati MIDI con una tastiera MIDI e un pedale del sustain e si desidera estendere le note MIDI vere e proprie per tutta la durata di pressione del pedale, così da poter modificare successivamente le note stesse.

PREREQUISITI

Sono stati registrati dei dati MIDI utilizzando una tastiera MIDI e un pedale del sustain. La parte MIDI è aperta nell'**Editor dei tasti**.

PROCEDIMENTO

1. Selezionare gli eventi nota.
2. Selezionare **MIDI > Funzioni > Pedali -> Valori di durata delle note**.

RISULTATO

Le note selezionate vengono allungate in modo da coincidere con la posizione di rilascio del pedale del sustain e gli eventi di attivazione/disattivazione del controller del sustain vengono rimossi.

Eliminazione delle sovrapposizioni

È possibile eliminare le sovrapposizioni delle note di uguale o diversa altezza. Questa funzionalità è utile se gli strumenti MIDI utilizzati non sono in grado di gestire gli eventi sovrapposti.

PROCEDIMENTO

1. Selezionare gli eventi nota.
2. Eseguire una delle seguenti operazioni:
 - Selezionare **MIDI > Funzioni > Elimina sovrapposizioni (mono)**.
 - Selezionare **MIDI > Funzioni > Elimina sovrapposizioni (poli)**.

RISULTATO

Le note MIDI che si sovrappongono vengono accorciate, in modo che nessuna nota inizi prima del termine di un'altra nota.

Modifica delle velocity

È possibile manipolare la velocity delle note.

PROCEDIMENTO

1. Selezionare gli eventi nota.
2. Selezionare **MIDI > Funzioni > Velocity**.
3. Aprire il menu a tendina **Tipo** e selezionare un'opzione.
4. A seconda del **Tipo** scelto, inserire un valore per i parametri **Fattore** e **Quantità** o un valore per i campi **Limite superiore** e **Limite inferiore**.
5. Fare clic su **OK**.

RISULTATO

Le velocity delle note vengono modificate in base alle impostazioni definite.

LINK CORRELATI

[Finestra di dialogo Velocity](#) a pag. 1016

Finestra di dialogo Velocity

- Per aprire la finestra di dialogo **Velocity**, selezionare una parte MIDI e selezionare **MIDI > Funzioni > Velocity**.

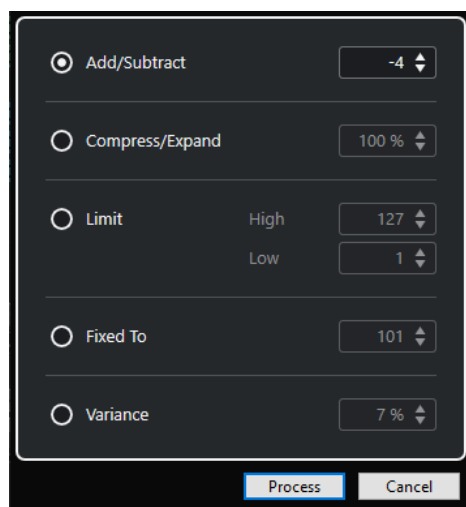

Aggiungi/Sottrai

Aggiunge il valore specificato al valore della velocity. È possibile inserire valori positivi o negativi.

Comprimi/Espandi

Comprime o espande l'intervallo dinamico delle note MIDI del valore specificato. Possono essere inseriti valori compresi tra 0 e 300%. Un fattore superiore a 1 (oltre il 100%) espande le differenze tra i valori di velocity, mentre utilizzando un fattore inferiore a 1 (sotto il 100%) vengono compresse.

- Per comprimere l'intervallo dinamico, utilizzare dei fattori inferiori al 100%. Dopo aver processato la compressione, è possibile aggiungere un valore di velocity per mantenere il livello di velocity medio.

- Per espandere l'intervallo dinamico, utilizzare dei fattori superiori al 100 %.
Prima dell'espansione, è possibile regolare la velocity a metà dell'intervallo.

Limita

Limita i valori di velocity in modo che siano ricompresi tra i valori **Inferiore** e **Superiore**.

Fisso a

Fissa il valore di velocity al valore specificato.

Varianza

Imposta le velocity su un valore compreso tra il valore di velocity corrente e un valore più basso. È possibile specificare la percentuale di varianza.

LINK CORRELATI

[Barra degli strumenti dell'editor dei tasti](#) a pag. 1077

[Finestra di dialogo Velocity di inserimento del MIDI](#) a pag. 1014

[Impostazione di un valore fisso per la velocity delle note MIDI](#) a pag. 1014

Eliminazione delle note doppie

È possibile eliminare le note doppie dalle parti MIDI selezionate, a condizione che abbiano la stessa altezza e che si trovino esattamente alla stessa posizione della relativa controparte. Le note doppie possono comparire ad esempio quando si esegue una registrazione in modalità ciclo o dopo un processo di quantizzazione.

PROCEDIMENTO

1. Selezionare la parte MIDI contenente le note doppie.
2. Selezionare **MIDI > Funzioni > Elimina le doppie**.

RISULTATO

Le note doppie vengono automaticamente eliminate.

Eliminazione dei dati dei controller

È possibile eliminare i dati dei controller dalle parti MIDI selezionate.

PROCEDIMENTO

1. Selezionare le parti MIDI che contengono i dati dei controller che si intende eliminare.
2. Selezionare **MIDI > Funzioni > Elimina i controller**.

RISULTATO

I dati dei controller vengono automaticamente eliminati.

Eliminazione dei dati dei controller continui

È possibile eliminare i dati dei controller continui dalle parti MIDI selezionate.

PROCEDIMENTO

1. Selezionare le parti MIDI che contengono i dati dei controller che si intende eliminare.

2. Selezionare **MIDI > Funzioni > Elimina i controller continui**.
-

RISULTATO

I dati dei controller continui vengono automaticamente eliminati. Vengono comunque mantenuti gli eventi di tipo "acceso/spento", come ad esempio gli eventi del pedale sustain.

Limitazione del numero di voci polifoniche

È possibile limitare il numero di voci polifoniche nelle note o nelle parti MIDI selezionate. Questa funzionalità è utile se si dispone di uno strumento dalla polifonia limitata e si vuole avere la certezza che tutte le note vengano riprodotte.

PROCEDIMENTO

1. Selezionare le note o le parti MIDI che contengono le voci.
 2. Selezionare **MIDI > Funzioni > Limita la polifonia**.
 3. Specificare il numero di voci che si intende utilizzare.
 4. Fare clic su **OK**.
-

RISULTATO

Le note vengono tagliate quanto serve, in modo che terminino prima che inizi la nota successiva.

Riduzione dei dati dei controller

È possibile ridurre i dati dei controller nelle parti MIDI selezionate. Questa funzione può essere utilizzata ad esempio per ridurre il carico sulle periferiche MIDI esterne nel caso in cui siano state registrate delle curve dei controller molto dense.

PROCEDIMENTO

1. Selezionare le parti MIDI contenenti i controller che si intende ridurre.
 2. Selezionare **MIDI > Funzioni > Riduzione dei dati**.
-

RISULTATO

I dati dei controller vengono ridotti.

NOTA

Questa funzione riduce anche gli eventi dei controller MIDI e VST 3 che sono inclusi nei dati Note Expression.

Estrazione dell'automazione MIDI

È possibile convertire i controller continui delle parti MIDI registrate in dati di automazione di una traccia MIDI, in modo da poterli modificare nella **Finestra progetto**.

PROCEDIMENTO

1. Selezionare la parte MIDI contenente i dati dei controller continui.
2. Selezionare **MIDI > Funzioni > Estrai l'automazione MIDI**.

3. Fare clic-destro sulla traccia MIDI o instrument nella **Finestra progetto** e selezionare **Mostra l'automazione utilizzata (tracce selezionate)**.

Vengono in tal modo visualizzati i dati dei controller MIDI nella traccia di automazione.

RISULTATO

Nella **Finestra progetto** viene creata una traccia di automazione per ciascun controller continuo presente nella parte MIDI.

Negli editor MIDI, i dati dei controller vengono automaticamente rimossi dalla corsia dei controller.

NOTA

Questo è valido solamente per i controller continui. Dati come aftertouch, pitchbend o SysEx non possono essere convertiti in dati di automazione di una traccia MIDI.

La **Modalità di fusione dell'automazione** ha effetto anche sull'automazione dei controller MIDI.

LINK CORRELATI

[Automazione dei controller MIDI](#) a pag. 1068

[Creazione di una traccia tempo da eventi MIDI](#) a pag. 1020

Inversione dell'ordine dei riproduzione degli eventi MIDI

È possibile invertire a livello ritmico l'ordine degli eventi selezionati o di tutti gli eventi nelle parti selezionate. In questo modo la riproduzione MIDI viene eseguita all'indietro. L'effetto che si ottiene è comunque diverso dall'inversione di una registrazione audio. Le singole note MIDI continuano a essere riprodotte come di consueto ma cambia l'ordine di riproduzione.

PROCEDIMENTO

1. Selezionare gli eventi o la parte MIDI.
 2. Selezionare **MIDI > Funzioni > Inversione**.
-

RISULTATO

L'ordine di riproduzione degli eventi viene invertito mentre le singole note continuano a essere riprodotte come di consueto nello strumento MIDI. Tecnicamente, questa funzione inverte il messaggio note-on di una nota all'interno di una parte o di una selezione.

Inversione dell'ordine degli eventi MIDI selezionati

Questa funzione inverte l'ordine degli eventi selezionati, o di tutti gli eventi nelle parti selezionate, a livello grafico. Tecnicamente, questa funzione trasforma un messaggio note-on in un messaggio note-off e viceversa, il che può generare delle imprecisioni ritmiche se la posizione note-off di una nota non è stata quantizzata.

PROCEDIMENTO

1. Selezionare gli eventi o la parte MIDI.
 2. Selezionare **MIDI > Funzioni > Rifletti**.
-

RISULTATO

L'ordine degli eventi viene invertito mentre lo strumento MIDI continua a riprodurre le singole note come di consueto. Tecnicamente, questa funzione trasforma un messaggio note-on in un messaggio note-off e viceversa, il che può generare delle imprecisioni ritmiche se la posizione note-off di una nota non è stata quantizzata.

Creazione di una traccia tempo da eventi MIDI

È possibile creare una traccia tempo completa basata sugli eventi MIDI registrati.

PREREQUISITI

Sono state registrate alcune note MIDI con la tastiera MIDI al tempo di materiale audio o MIDI registrato liberamente.

PROCEDIMENTO

1. Selezionare gli eventi MIDI registrati o l'intera parte.
2. Selezionare **MIDI > Funzioni > Calcola il tempo dagli eventi MIDI**.

RISULTATO

Viene calcolato il tempo degli eventi MIDI registrati e viene creata una curva del tempo nell'**Editor della traccia tempo**.

LINK CORRELATI

[Editor della traccia tempo](#) a pag. 1328

[Calcolo del tempo dagli eventi MIDI](#) a pag. 1340

Gli Editor MIDI

In Cubase, è possibile modificare il materiale MIDI in molti modi differenti. Possono essere utilizzati gli strumenti e le funzioni presenti nella Finestra **Progetto** per eseguire operazioni di editing su larga scala, oppure le funzioni disponibili nel menu **MIDI** per processare le parti MIDI in vari modi. Per modificare manualmente i dati MIDI utilizzando un'interfaccia grafica, è possibile utilizzare gli editor MIDI.

- L'**Editor dei tasti** presenta le note in forma grafica, in una griglia in stile piano roll. L'**Editor dei tasti** consente inoltre di effettuare operazioni di editing particolarmente dettagliate su eventi non-nota, come i controller MIDI.
- L'**Editor delle partiture** visualizza le note MIDI sotto forma di partitura musicale ed è dotato di strumenti e funzioni avanzate per la notazione, il layout e la stampa.
- L'**Editor delle percussioni** è simile all'**Editor dei tasti**, ma in questo caso ciascun tasto corrisponde a un singolo suono di batteria.
Si può utilizzare l'**Editor delle percussioni** per l'editing di parti di batteria e di percussioni.
- L'**Editor elenco** visualizza tutti gli eventi nelle parti MIDI selezionate sotto forma di elenco, consentendo così di visualizzare e modificare numericamente le relative proprietà. Questo editor permette anche di modificare i messaggi SysEx.
- L'**Editor In-Place** consente di modificare le parti MIDI direttamente nella **Finestra progetto**; grazie a questa funzionalità, è possibile effettuare in contesto le operazioni di modifica del materiale MIDI e degli altri tipi di traccia.

NOTA

L'**Editor dei tasti** e l'**Editor delle percussioni** presentano anche la sezione **Tracce globali**, che visualizza gli eventi nelle tracce globali in cima al riquadro di visualizzazione degli eventi dell'editor. In aggiunta a ciò, la scheda **Visibilità** consente di visualizzare/nascondere i tipi di traccia supportati, come ad esempio le tracce MIDI, instrument, campionatore e cartella, e di rendere le relative parti disponibili nel display dell'editor.

LINK CORRELATI

[Editor dei tasti](#) a pag. 1075

[Editor delle percussioni](#) a pag. 1109

[Editor elenco](#) a pag. 1132

[Editor In-Place](#) a pag. 1148

[Tracce globali](#) a pag. 1033

[Scheda Visibilità](#) a pag. 1037

Funzioni comuni negli editor MIDI

È possibile utilizzare gli strumenti di lavoro e le funzioni degli editor MIDI per processare in vari modi le parti MIDI.

Modifica del formato di visualizzazione del righello

È possibile modificare il formato di visualizzazione del righello. Per impostazione predefinita, il righello visualizza la linea del tempo nel formato di visualizzazione selezionato nella **Barra di trasporto**.

PROCEDIMENTO

- Eseguire una delle seguenti operazioni:
 - Fare clic sul pulsante freccia a destra del righello e selezionare un'opzione dal menu a tendina.
 - Fare clic-destro sul righello e selezionare un'opzione dal menu a tendina.
-

LINK CORRELATI

[Menu Formato di visualizzazione del righello](#) a pag. 70

Operazioni di zoom negli editor MIDI

Gli editor MIDI offrono diverse opzioni per l'esecuzione delle operazioni di zoom:

- I cursori di zoom.



- Lo strumento di lavoro **Ingrandimento**.
- Il sotto menu **Ingrandimento** del menu **Modifica**.

NOTA

Per utilizzare lo strumento **Zoom** per le operazioni di zoom orizzontale e verticale, disattivare l'opzione **Modalità standard dello strumento 'Zoom': Solo zoom in orizzontale** nella finestra di dialogo **Preferenze** (pagina **Modifica—Zoom**).

LINK CORRELATI

[Modifica - Zoom](#) a pag. 1485

Utilizzare i comandi Taglia e Incolla

Per spostare o copiare del materiale all'interno di una parte o tra parti diverse si possono utilizzare i comandi **Taglia**, **Copia** e **Incolla** del menu **Modifica**.

- Per inserire gli eventi nota alla posizione del cursore di progetto senza che ciò influenzi le note esistenti, selezionare **Modifica > Incolla**.
- Per inserire gli eventi nota alla posizione del cursore di progetto, spostare e, se necessario separare gli eventi nota esistenti per fare spazio per le note incollate. Selezionare **Modifica > Intervallo > Incolla con scostamento**.

Gestione degli eventi nota

Menu Colori degli eventi

È possibile selezionare diversi schemi di colori per gli eventi nota nell'editor MIDI.

- Per aprire il menu a tendina **Colori degli eventi**, fare clic su **Colori degli eventi** nella barra degli strumenti.

Sono disponibili le seguenti opzioni:

Velocity

Gli eventi nota assumono colori diversi in base ai relativi valori di velocity.

Altezza

Gli eventi nota assumono colori diversi in base all'altezza.

Canale

Gli eventi nota assumono colori diversi in base ai relativi valori del canale MIDI.

Parte

Gli eventi nota assumono lo stesso colore delle parti corrispondenti nella **Finestra progetto**. Utilizzare questa opzione se si sta lavorando con due o più tracce in un editor, in modo da distinguere meglio quali eventi nota appartengono a quale traccia.

Colori griglia PPQ

Gli eventi nota assumono colori diversi in base alla relativa posizione temporale. Ad esempio, questa modalità consente di vedere se le note di un accordo iniziano esattamente sullo stesso movimento.

Sound slot

Gli eventi nota assumono colori diversi in base all'articolazione che è stata assegnata alla nota nella finestra di dialogo **Configurazione Expression Map**.

Voce

Gli eventi nota assumono colori diversi a seconda della relativa voce (soprano, alto, tenore, ecc.).

Scala/Accordi

Gli eventi nota assumono colori diversi a seconda che corrispondano all'accordo o alla scala correnti, o a entrambi.

Per tutte le opzioni, tranne **Parte** e **Sound slot**, il menu a tendina contiene anche un'opzione **Impostazioni**. Questa opzione apre una finestra di dialogo nella quale è possibile specificare i colori che sono associati a velocity, altezze o canali.

LINK CORRELATI

[Selezionare gli eventi nota](#) a pag. 1026

[Expression map](#) a pag. 1152

[Selezione colori](#) a pag. 120

[Finestra di dialogo Configurazione dei colori degli eventi](#) a pag. 1023

Finestra di dialogo Configurazione dei colori degli eventi

Le finestre di dialogo di configurazione dei colori degli eventi consentono di definire i colori per le proprietà degli eventi come le velocity, le altezze, i canali o gli accordi e le scale.

- Per aprire la finestra di dialogo di configurazione dei colori degli eventi per lo schema di colori selezionato, aprire il menu a tendina **Colori degli eventi** nella barra degli strumenti

dell'**Editor dei tasti**, dell'**Editor delle percussioni**, dell'**Editor elenco** o dell'**Editor In-Place** e selezionare **Impostazioni**.

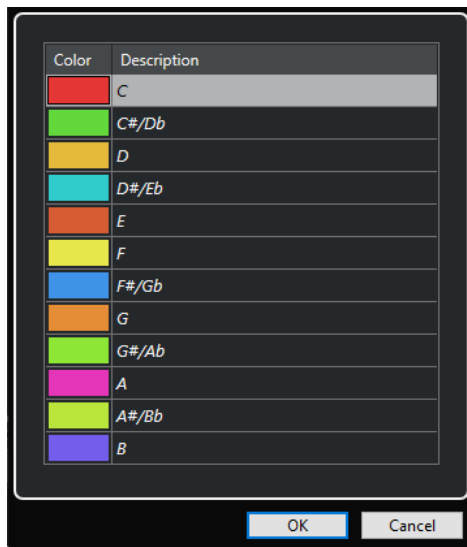

Finestra di dialogo Configurazione dei colori delle altezze

Sono disponibili le seguenti opzioni:

Campi dei colori

Fare clic su uno dei campi per aprire il pannello **Selezione colori** in cui è possibile specificare un nuovo colore.

Descrizione

Visualizza delle informazioni supplementari sull'utilizzo del colore.

OK

Applica le modifiche e chiude la finestra di dialogo.

LINK CORRELATI

[Menu Colori degli eventi](#) a pag. 1023

[Selezione colori](#) a pag. 120

Impostazione dei colori delle altezze

È possibile configurare Cubase in modo che imposti il colore degli eventi in base all'altezza. La combinazione di colori viene definita nella finestra di dialogo di configurazione dei **Colori delle altezze**.

- Per aprire la finestra di dialogo di configurazione dei **Colori delle altezze**, aprire il menu a tendina **Colori degli eventi** nella barra degli strumenti dell'**Editor dei tasti**, attivare **Altezza**, quindi selezionare **Impostazioni**.



Sono disponibili le seguenti opzioni:

Campi dei colori

Fare clic su uno dei campi per aprire il pannello **Selezione colori** in cui è possibile specificare un nuovo colore.

Descrizione

Visualizza delle informazioni supplementari sull'utilizzo del colore.

OK

Applica le modifiche e chiude la finestra di dialogo.

LINK CORRELATI





[Menu Colori degli eventi](#) a pag. 1023

[Selezione colori](#) a pag. 120

Impostazione dei colori di accordi e scale

É possibile configurare Cubase in modo che imposti il colore degli eventi a seconda che corrispondano all'accordo o alla scala corrente, o a entrambi. La combinazione di colori viene definita nella finestra di dialogo di configurazione dei **Colori di accordi e scale**.

- Per aprire la finestra di dialogo di configurazione dei **Colori di accordi e scale** per gli eventi, aprire il menu a tendina **Colori degli eventi** nella barra degli strumenti dell'**Editor dei tasti**, attivare **Scala/Accordi**, quindi selezionare **Impostazioni**.

Color	Description
	<i>None: The pitch is not in the current chord or the current scale. This pitch adds a strong tension.</i>
	<i>Scale: The pitch is in the current scale but not in the current chord. A good pitch for melody that adds some tension.</i>
	<i>Chord: The pitch matches the current chord but is not in the current scale. Unusual - do the current chord and scale match?</i>
	<i>Chord & Scale: The pitch matches the current chord and scale. No added tension at all.</i>

Sono disponibili le seguenti opzioni:

Campi dei colori

Fare clic su uno dei campi per aprire il pannello **Selezione colori** in cui è possibile specificare un nuovo colore.

Descrizione

Visualizza delle informazioni supplementari sull'utilizzo del colore.

OK

Applica le modifiche e chiude la finestra di dialogo.

LINK CORRELATI

[Menu Colori degli eventi](#) a pag. 1023

[Selezione colori](#) a pag. 120

Selezionare gli eventi nota

L'editor MIDI scelto determina quale tra i seguenti metodi viene applicato.

Eseguire una delle seguenti operazioni:

- Utilizzare lo strumento **Selezione oggetto** per tracciare un rettangolo di selezione intorno agli eventi nota da selezionare. È inoltre possibile fare clic sui singoli eventi.
- Utilizzare lo strumento **Seleziona un intervallo** per selezionare tutti gli eventi nota all'interno di uno specifico intervallo temporale.
- Selezionare **Modifica > Selezione** e scegliere una delle opzioni disponibili.
- Per selezionare l'evento nota precedente o successivo, utilizzare i tasti **Freccia sinistra** / **Freccia destra**.
- Per selezionare più note, premere **Shift** e utilizzare i tasti **Freccia sinistra** / **Freccia destra**.
- Per selezionare tutte le note di una determinata altezza, premere **Ctrl/Cmd** e fare clic su un tasto nel display della tastiera virtuale a sinistra.
- Per selezionare tutti gli eventi nota susseguenti della stessa altezza/rigo, premere **Shift** e fare doppio-clic su un evento nota.

NOTA

Se si selezionano le note nel riquadro di visualizzazione degli eventi, l'evento nota viene visualizzato in nero, mentre solo il bordo è visualizzato colorato. Nel display a tastiera, anche i tasti che corrispondono alle altezze delle note selezionate vengono visualizzati colorati.

NOTA

Se si desidera visualizzare le note da tracce MIDI o da parti MIDI diverse nell'**Editor dei tasti** o nell'**Editor delle percussioni** e selezionare le note di una specifica traccia o parte nel riquadro di visualizzazione degli eventi, è possibile utilizzare la scheda **Visibilità**.

LINK CORRELATI

[Menu Colori degli eventi](#) a pag. 1023

[Sotto menu Seleziona per gli eventi nota](#) a pag. 1027

[Modifica](#) a pag. 1478

[Scheda Visibilità](#) a pag. 1037

Sotto menu **Seleziona per gli eventi nota**

Il sotto menu **Seleziona** offre diverse opzioni per la selezione degli eventi nota.

- Per aprire il sotto menu **Seleziona** per un evento nota, selezionare l'evento e scegliere **Modifica > Seleziona**.

Tutto

Seleziona tutti gli eventi nota nella parte modificata.

Niente

Deseleziona tutti gli eventi nota.

Inverti

Inverte la selezione. Tutti gli eventi nota selezionati vengono deselezionati e vengono invece selezionate tutte le note che non lo erano.

In loop

Seleziona tutti gli eventi nota che si trovano parzialmente o completamente tra i localizzatori sinistro e destro (ciò risulta visibile solamente se sono impostati i localizzatori).

Dall'inizio al cursore

Seleziona tutti gli eventi nota che iniziano a sinistra del cursore di progetto.

Dal cursore alla fine

Seleziona tutti gli eventi nota che terminano a destra del cursore di progetto.

Altezza tonale uguale - Tutte le ottave

Seleziona tutti gli eventi nota della parte evidenziata che hanno la stessa altezza (in tutte le ottave) dell'evento nota selezionato.

NOTA

Affinché ciò funzioni, deve essere selezionato un singolo evento nota.

Altezza tonale uguale - Stessa ottava

Seleziona tutti gli eventi nota della parte evidenziata che hanno la stessa altezza (nella stessa ottava) dell'evento nota selezionato.

NOTA

Affinché ciò funzioni, deve essere selezionato un singolo evento nota.

Seleziona controller nell'intervallo nota

Seleziona i dati dei controller MIDI all'interno dell'intervallo degli eventi nota selezionati.

LINK CORRELATI

[Eliminazione degli eventi nota](#) a pag. 1028

Mettere in mute gli eventi nota

È possibile mettere in mute singoli eventi nota all'interno di un editor MIDI. Gli eventi nota in mute vengono esclusi dalla riproduzione.

Eeguire una delle seguenti operazioni:

- Fare clic su un evento nota con lo strumento **Mute**.
- Tracciare un rettangolo con lo strumento **Mute**, racchiudendo tutte le note che si desidera silenziare.
- Selezionare gli eventi nota e selezionare **Modifica > Mute**.
- Per rimuovere dal mute un evento nota, cliccarci sopra o racchiuderlo con lo strumento **Mute**. Si può anche selezionare un evento nota e selezionare **Modifica > Togli mute**.

NOTA

Nel display delle note, le note in mute appaiono sbiadite.

Invertire le selezioni

- Per invertire gli elementi selezionati all'intero di un rettangolo di selezione, premere **Ctrl/Cmd** e racchiudere gli stessi elementi all'interno di un nuovo rettangolo di selezione.

Eliminazione degli eventi nota

- Per eliminare gli eventi nota, cliccarci sopra con lo strumento **Cancella**, oppure selezionarli e premere **Backspace**.

Finestra di dialogo Elimina le note

La finestra di dialogo **Elimina le note** consente di eliminare gli eventi nota che non corrispondono a una specifica durata o velocity.

- Per aprire la finestra di dialogo **Elimina le note**, selezionare una parte MIDI nella **Finestra progetto** e selezionare **MIDI > Funzioni > Elimina le note**.

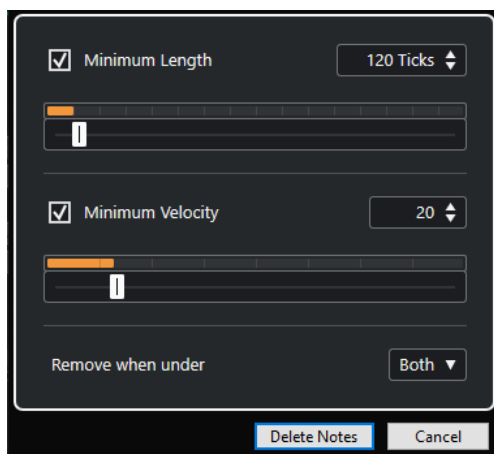

Sono disponibili le seguenti opzioni:

Durata minima

Consente di impostare una durata minima delle note in tick. Le note di durata inferiore rispetto al valore impostato vengono eliminate. È possibile utilizzare il campo valori o il display grafico delle durate. Se si fa clic sul campo a destra del display grafico delle durate, la scala del display cambia. È possibile impostare questo valore su 1/4 di misura, una misura, due misure o quattro misure.

Velocity minima

Consente di impostare una velocity minima per le note. Le note con una velocity inferiore rispetto al valore impostato vengono eliminate.

Rimuovi quando al di sotto di

Questa opzione è disponibile solamente se le opzioni **Velocity minima** e **Durata minima** sono entrambe attivate. È possibile scegliere se entrambi i criteri o solo uno di essi devono essere soddisfatti affinché le note vengano eliminate.

Troncamento degli eventi

Lo strumento **Tronca** consente di troncare la fine o l'inizio degli eventi nota.

PROCEDIMENTO

1. Selezionare lo strumento **Tronca** nella barra degli strumenti.
2. Eseguire una delle seguenti operazioni:
 - Per tagliare la fine di un singolo evento nota, fare clic sull'evento nota desiderato.
 - Per tagliare l'inizio di un singolo evento nota, premere **Alt** e fare clic sull'evento nota desiderato.
 - Per ritagliare più eventi nota, fare clic ed eseguire un trascinamento con il mouse attraverso gli eventi nota.
 - Per impostare gli stessi tempi di inizio e fine per tutte le note in corso di modifica, premere **Ctrl/Cmd** ed eseguire un trascinamento in senso verticale lungo gli eventi nota.

Modificare gli eventi nota nella linea info

Nella linea info è possibile spostare e ridimensionare gli eventi o modificarne la velocity, utilizzando le normali procedure di modifica dei valori.

- Per applicare una modifica dei valori di tutti gli eventi nota selezionati, premere **Ctrl/Cmd** e cambiare un valore nella linea info.
- Per regolare l'altezza o la velocity degli eventi nota attraverso la propria tastiera MIDI, fare clic nei campi **Altezza tonale** o **Velocity** nella linea info e suonare una nota sulla tastiera.

NOTA

Se sono selezionati più eventi nota e si regola un valore, tutti gli eventi selezionati cambiano della quantità impostata.

Duplicare e ripetere gli eventi nota

È possibile duplicare e ripetere gli eventi nota nella stessa maniera degli eventi nella Finestra **Progetto**.

- Per duplicare gli eventi nota selezionati, tenere premuto **Alt/Opt** e trascinarli in una nuova posizione.
Se la funzione **Agganciamento** è attivata, essa determina le posizioni in cui è possibile copiare le note.
- Per copiare gli eventi nota selezionati e posizzarli dietro gli originali, selezionare **Modifica > Funzioni > Duplica**.
Se sono selezionati più eventi nota, questi vengono tutti copiati come un'unica entità e sono mantenute le distanze relative tra gli eventi nota.
- Per creare un numero definito di copie degli eventi nota selezionati, selezionare **Modifica > Funzioni > Ripetizione**, specificare il numero desiderato, e fare clic su **OK**.
È inoltre possibile premere **Alt/Opt** e trascinare il bordo destro degli eventi nota per crearne delle copie.



Individuazione di posizioni esatte mediante la funzione di agganciamento

La funzione **Agganciamento** consente di limitare il movimento e il posizionamento in senso orizzontale a determinate posizioni. Ciò consente di individuare più facilmente posizioni precise nel display delle note durante l'editing degli eventi nota in un editor MIDI. Le operazioni su cui agisce la funzione agganciamento includono lo spostamento, la duplicazione, l'inserimento, il ridimensionamento, ecc.

- Per attivare/disattivare la funzione di agganciamento, fare clic su **Agganciamento**.
Se si seleziona il formato di visualizzazione **Misure e movimenti**, la griglia di agganciamento viene regolata in base al valore di quantizzazione definito nella barra degli strumenti. Ciò consente l'applicazione della funzione agganciamento, non solo a valori nota regolari ma anche a griglie di tipo swing che sono state configurate nel **Pannello della quantizzazione**.
- Se si seleziona uno qualsiasi degli altri formati di visualizzazione, il posizionamento viene limitato alla griglia visualizzata.

Impostare i valori di velocity

Quando si disegnano degli eventi nota nell'editor MIDI, questi assumono il valore di velocity che è definito nel campo **Velocity di inserimento delle note** della barra degli strumenti. La velocity può essere impostata in diversi modi.

- Utilizzare il modificatore degli strumenti per l'opzione **Modifica velocity** specificata nella finestra di dialogo **Preferenze** (pagina **Modificatori degli strumenti di lavoro**). Il cursore diventa a forma di altoparlante e, accanto alla nota, un campo con il cursore Velocity della nota ne visualizza il valore. Muovere il puntatore del mouse in alto o in basso per regolare il valore.

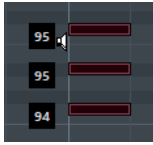

Le variazioni di valore sono applicate a tutte le note selezionate.

- Aprire il menu a tendina **Velocity di inserimento delle note** e selezionare un valore di velocity.
Da questo menu è anche possibile selezionare l'opzione **Impostazioni** e specificare dei valori di velocity personalizzati per il menu a tendina.
- Fare doppio-clic sul campo **Velocity di inserimento delle note** della barra degli strumenti e inserire un valore di velocity.
- Assegnare dei comandi da tastiera ai parametri **Velocity 1-5** e utilizzarli.
In questo modo è possibile scorrere rapidamente tra diversi valori di velocity quando si inseriscono degli eventi nota.

Riproduzione in loop delle parti MIDI

La funzione **Loop della traccia indipendente** consente di riprodurre in loop una parte MIDI in maniera indipendente dalla riproduzione del progetto.

Quando si attiva il loop, gli eventi MIDI all'interno del loop vengono ripetuti in maniera continua, mentre gli altri eventi nelle altre tracce sono riprodotti regolarmente. Ogni volta che il ciclo ricomincia, si riavvia anche la funzione Loop della traccia indipendente.

PROCEDIMENTO

1. Attivare l'opzione **Loop della traccia indipendente** nella barra degli strumenti.

NOTA

Se si attiva l'opzione **Loop della traccia indipendente**, la funzione **Collega i cursori del progetto e dell'editor nell'area inferiore** viene automaticamente disattivata nella scheda **Editor** nell'area inferiore della **Finestra progetto**.

Se il pulsante non è visibile, fare clic-destro nella barra degli strumenti e attivare l'opzione **Loop della traccia indipendente**.

Se è stato definito un intervallo di loop nella **Finestra progetto**, esso viene nascosto nel righello dell'editor MIDI.

2. Fare **Ctrl/Cmd**-clic nel righello per specificare l'inizio del loop della traccia indipendente.
3. Fare **Alt/Opt**-clic nel righello per specificare la fine del loop della traccia indipendente.

RISULTATO

L'intervallo di loop indipendente è indicato in un colore differente.

L'inizio e la fine dell'intervallo di loop sono visualizzati nella linea di stato.

DOPO IL COMPLETAMENTO DI QUESTA OPERAZIONE

Per ripetere gli eventi dell'intervallo del loop e riempire la parte MIDI attiva, selezionare **MIDI > Ripeti loop**.

Pannello Modalità di modifica delle parti

Il pannello **Modalità di modifica delle parti** consente di definire esattamente quali eventi o parti possono essere selezionati e modificati quando nel riquadro di visualizzazione degli eventi si selezionano più eventi tramite un rettangolo di selezione.

- Per aprire il pannello **Modalità di modifica delle parti**, fare clic su **Modalità di modifica delle parti**  nella sezione **Selezione e impostazioni delle parti** della barra degli strumenti dell'**Editor dei tasti**, dell'**Editor delle percussioni** o dell'**Editor elenco**.

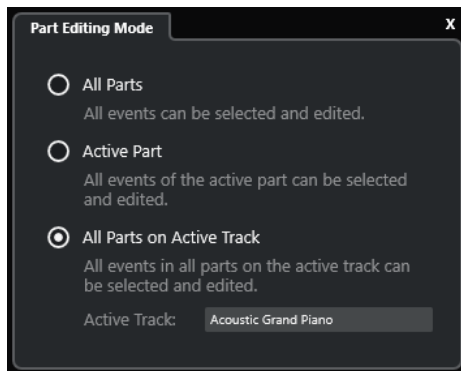

Le seguenti opzioni determinano ciò che viene selezionato quando si traccia un rettangolo di selezione:

Tutte le parti

Seleziona tutti gli eventi di tutte le parti visibili.

Parte attiva

Seleziona gli eventi della parte attiva.

Tutte le parti nella traccia attiva

Seleziona tutti gli eventi che si trovano sulla traccia della parte attiva.

Gestione di parti MIDI multiple

La sezione **Selezione e impostazioni delle parti** nella barra degli strumenti dell'**Editor dei tasti**, dell'**Editor delle percussioni** e dell'**Editor elenco** contiene una serie di controlli e strumenti per lavorare con parti multiple.

Visualizza i bordi delle parti

- Per visualizzare tutti i bordi definiti per la parte attiva, attivare l'opzione **Visualizza i bordi delle parti**.
Se questa opzione è attivata, tutte le parti, tranne quella attiva, vengono visualizzate in grigio chiaro.
- Per modificare la dimensione della parte, trascinarne i bordi.
I bordi della parte riportano il nome della parte attiva.

Modalità di modifica delle parti

- Per limitare le operazioni di modifica esclusivamente alla parte attiva, attivare la funzione **Parte attiva** nel pannello **Modalità di modifica delle parti**.

- Per limitare le operazioni di modifica agli eventi che si trovano sulla traccia della parte attiva, attivare l'opzione **Tutte le parti nella traccia attiva** nel pannello **Modalità di modifica delle parti**.

Attiva la parte per la modifica

Il menu a tendina **Attiva la parte per la modifica** elenca tutte le parti che erano selezionate al momento dell'apertura dell'editor. L'elenco viene organizzato allo stesso modo dell'elenco tracce, e le parti vengono elencate sotto il nome della traccia corrispondente. Le parti vengono disposte in base alla rispettiva posizione sulla linea del tempo. È possibile utilizzare il campo di ricerca per cercare i nomi delle parti.

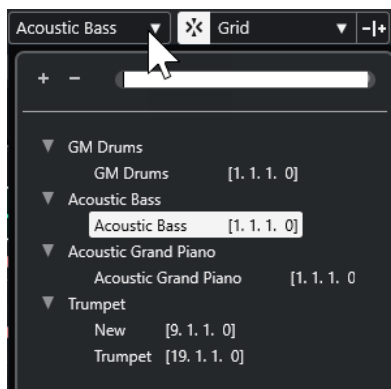

Per attivare una parte per la modifica, fare clic sul nome della parte nell'elenco.

NOTA

Se la parte che si apre per l'editing è una copia condivisa, qualsiasi operazione eseguita influenza tutte le copie condivise della parte. Nella Finestra **Progetto**, le copie condivise sono indicate da un segno di uguale nell'angolo superiore destro della parte.

LINK CORRELATI

[Selezione e impostazioni delle parti](#) a pag. 1083

[Pannello Modalità di modifica delle parti](#) a pag. 1032

[Pannello Impostazioni di visualizzazione delle tracce](#) a pag. 1043

Tracce globali

La sezione **Tracce globali** dell'**Inspector** dell'**Editor dei tasti** e dell'**Editor delle percussioni** consente di visualizzare gli eventi nelle tracce globali in cima al riquadro di visualizzazione degli eventi dell'editor, in modo da poterli vedere insieme agli eventi MIDI.

È possibile visualizzare nell'**Editor dei tasti** e nell'**Editor delle percussioni** gli eventi dalle tracce globali come la traccia tempo, metrica, accordi, righello, arranger, video, marker e trasposizione. In tal modo è possibile modificare gli eventi MIDI e visualizzare contemporaneamente il contesto del progetto senza dover passare alla **Finestra progetto**.

NOTA

La sezione **Tracce globali** dell'**Inspector** è disponibile solamente se si aprono l'**Editor dei tasti** o l'**Editor delle percussioni** in una finestra separata. Questa sezione non è disponibile nell'editor dell'area inferiore.

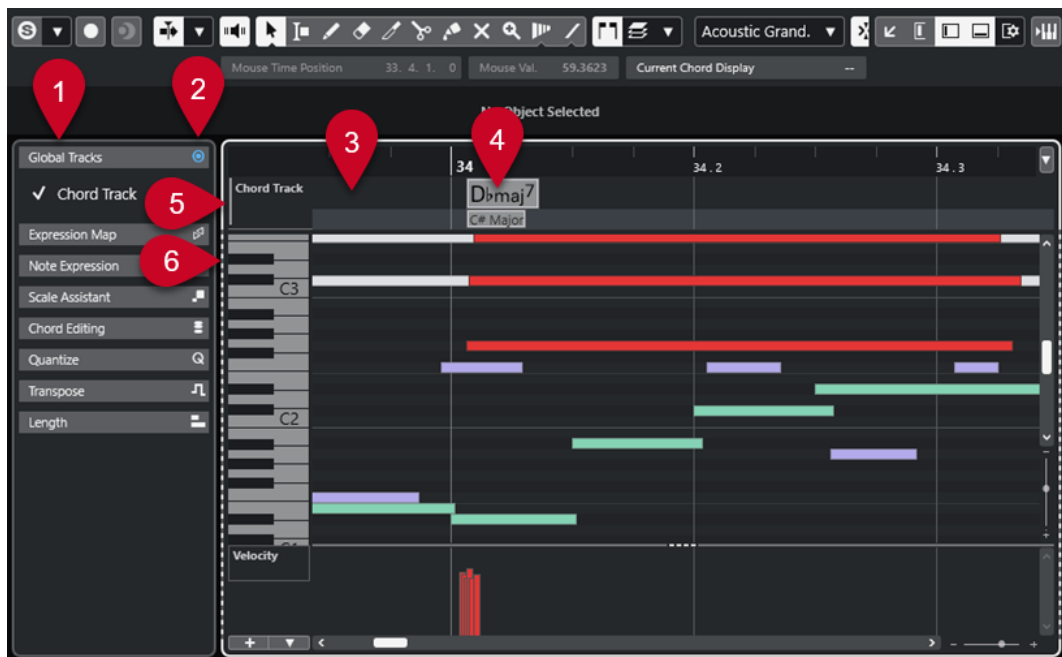

1 Sezione Tracce globali

La sezione **Tracce globali** dell'**Inspector** elenca tutte le tracce globali che sono state aggiunte al progetto. Per visualizzare una traccia globale nell'area dedicata, attivarla nella sezione **Tracce globali**.

2 Visualizza/Nascondi le tracce globali

Consente di visualizzare/nascondere l'elenco tracce e il riquadro di visualizzazione degli eventi delle tracce globali.

3 Elenco tracce per le tracce globali

Visualizza i nomi e i colori delle tracce che sono assegnate alle tracce globali. Le tracce globali sono visualizzate nello stesso ordine della **Finestra progetto**. Questo vale anche se si lavora con un elenco tracce diviso.

NOTA

Per le tracce globali sotto l'elenco tracce è possibile visualizzare un elenco tracce di tutte le parti MIDI che sono aperte nell'editor. Per fare ciò, aprire la scheda **Visibilità** nell'**Inspector**, fare clic su **Impostazioni di visualizzazione delle tracce**  e attivare l'opzione **Visualizza le tracce**.

4 Riquadro di visualizzazione degli eventi per le tracce globali

L'area superiore del riquadro di visualizzazione degli eventi dell'editor visualizza il riquadro di visualizzazione degli eventi per le tracce globali.

5 Riquadro di visualizzazione degli eventi con focus della tastiera

Il riquadro di visualizzazione degli eventi che ha il focus della tastiera è indicato da una cornice evidenziata e continua.

6 Riquadro di visualizzazione degli eventi non attivo

Il riquadro di visualizzazione degli eventi non attivo è visualizzato con una cornice tratteggiata.

LINK CORRELATI

[Visualizzare/nascondere le tracce globali](#) a pag. 1035

[Divisione dell'elenco tracce](#) a pag. 66

[Focus della tastiera nel riquadro di visualizzazione degli eventi](#) a pag. 1036

[Pannello Impostazioni di visualizzazione delle tracce](#) a pag. 1043

Visualizzare/nascondere le tracce globali

È possibile visualizzare le tracce globali e i relativi eventi in cima al riquadro di visualizzazione degli eventi dell'**Editor dei tasti** e dell'**Editor delle percussioni**.

PREREQUISITI

- Nella **Finestra progetto**, è stata aggiunta almeno una traccia globale, come ad esempio la traccia tempo, metrica, accordi, righello, arranger, video, marker o trasposizione.
- Nell'elenco tracce della **Finestra progetto** è stato definito l'ordine delle tracce nel modo in cui si desidera che vengano visualizzate nell'editor.
- Facoltativo: nella **Finestra progetto**, è stata attivata l'opzione **Visualizza le scale** per la traccia accordi.
- Facoltativo: nella **Finestra progetto**, sono stati definiti i parametri **Limite superiore del tempo visibile** e **Limite inferiore del tempo visibile** per la traccia tempo.

PROCEDIMENTO

1. Selezionare una parte MIDI nella **Finestra progetto**.
2. Eseguire una delle seguenti operazioni:
 - Selezionare **MIDI > Apri l'Editor dei tasti** per aprire l'**Editor dei tasti** in una finestra separata.
 - Selezionare **MIDI > Apri l'Editor delle percussioni** per aprire l'**Editor delle percussioni** in una finestra separata.

La sezione **Tracce globali** è visualizzata nell'**Inspector**. Il rispettivo elenco tracce mostra una lista delle tracce globali disponibili nel progetto.

NOTA

La sezione **Tracce globali** dell'**Inspector** non è disponibile nell'editor dell'area inferiore.

3. Nell'elenco tracce della sezione **Tracce globali**, attivare le tracce che si desidera che vengano visualizzate.

RISULTATO

Le tracce globali che sono state attivate vengono visualizzate sopra il display delle note.

La configurazione delle tracce globali viene salvata con il progetto.

NOTA

Se il progetto contiene delle tracce globali, è anche possibile attivarle e visualizzarle insieme ai relativi eventi nell'**Editor dei tasti** o nell'**Editor delle percussioni** facendo clic su **Configura il layout della finestra** nella barra degli strumenti e attivando l'opzione **Tracce globali**.

LINK CORRELATI

[L'Inspector dell'Editor dei tasti](#) a pag. 1086

[Tracce globali](#) a pag. 1033

[I controlli della traccia accordi](#) a pag. 160

[I controlli della traccia tempo](#) a pag. 157

[Modifica degli eventi nelle tracce globali](#) a pag. 1036

Modifica degli eventi nelle tracce globali

È possibile selezionare, aggiungere e modificare gli eventi nel riquadro di visualizzazione degli eventi delle tracce globali dell'**Editor dei tasti** o dell'**Editor delle percussioni**. Qualsiasi modifica apportata viene sincronizzata con il riquadro di visualizzazione degli eventi della **Finestra progetto**.

PROCEDIMENTO

1. Facoltativo: assicurarsi che il riquadro di visualizzazione degli eventi delle tracce globali abbia il focus della tastiera e utilizzare **Shift - H** o **Shift - G** per aumentare/ridurre il fattore di zoom delle tracce globali.
2. Facoltativo: modificare l'altezza di una traccia globale facendo clic sul rispettivo bordo inferiore nell'elenco tracce ed eseguendo un trascinamento verso l'alto o verso il basso.

NOTA

Le tracce che sono visualizzate nel riquadro di visualizzazione degli eventi delle tracce globali presentano un'altezza predefinita di una riga, tranne la traccia tempo e la traccia accordi che hanno un'altezza di due righe e la traccia video di altezza pari a 3 righe. È possibile regolare queste altezze in base alle proprie esigenze. L'altezza della traccia righello non può essere modificata.

3. Eseguire una delle seguenti operazioni:
 - Applicare le metodologie di modifica consuete a uno o più eventi nel riquadro di visualizzazione degli eventi delle tracce globali.
 - Utilizzare i pulsanti relativi agli strumenti di lavoro nella barra degli strumenti dell'**Editor dei tasti** o dell'**Editor delle percussioni**.
 - Selezionare un evento dal riquadro di visualizzazione degli eventi delle tracce globali e utilizzare la linea info per modificare i parametri specifici dell'evento.

RISULTATO

Qualsiasi modifica apportata, inclusa la selezione delle tracce, viene sincronizzata con il riquadro di visualizzazione degli eventi della **Finestra progetto**.

LINK CORRELATI

[Focus della tastiera nel riquadro di visualizzazione degli eventi](#) a pag. 1036

[Pulsanti degli strumenti di lavoro](#) a pag. 1079

[Impostare l'altezza delle tracce](#) a pag. 209

[Gestione delle tracce](#) a pag. 190

Focus della tastiera nel riquadro di visualizzazione degli eventi

Le diverse aree del riquadro di visualizzazione degli eventi dell'**Editor dei tasti** e dell'**Editor delle percussioni** possono essere controllate tramite i comandi da tastiera. Affinché un comando da tastiera abbia effetto su un'area specifica, tale area deve avere il focus della tastiera.

Le seguenti aree dell'editor possono avere il focus della tastiera:

- Riquadro di visualizzazione degli eventi delle tracce globali
- Display delle note

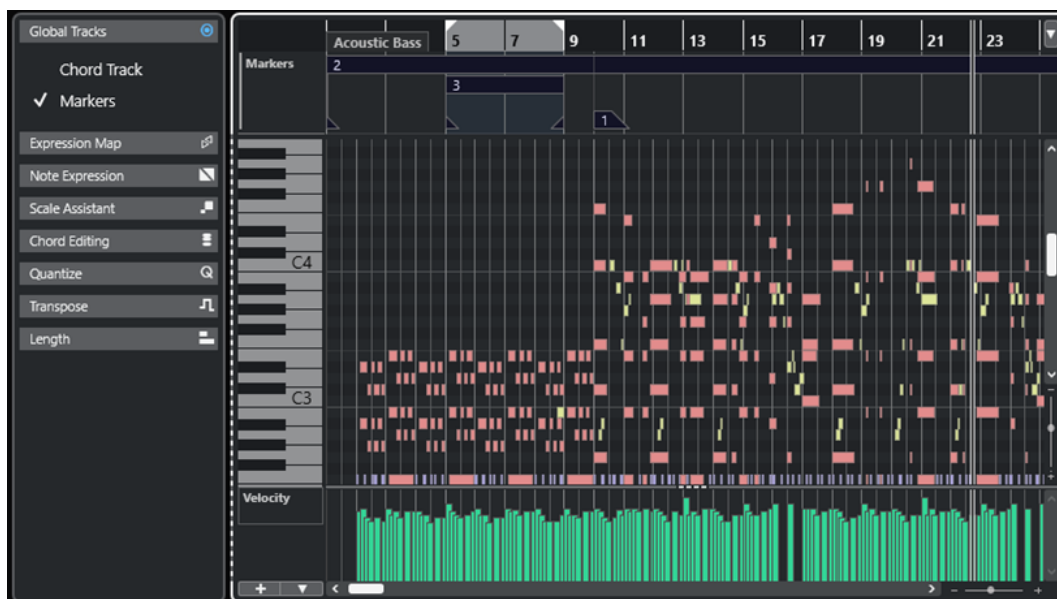

Il riquadro di visualizzazione degli eventi delle tracce globali ha il focus della tastiera.

Se una specifica area ha il focus della tastiera, questo è indicato da una cornice di focus evidenziata continua. L'area non attiva è visualizzata con una cornice tratteggiata.

NOTA

È possibile modificare il colore del focus nella finestra di dialogo **Preferenze** (pagina **Interfaccia utente—Combinazioni di colori**).

LINK CORRELATI

[Modifica degli eventi nelle tracce globali](#) a pag. 1036

[Visualizzare/nascondere le tracce globali](#) a pag. 1035

[Tracce globali](#) a pag. 1033

[Focus della tastiera nella finestra progetto](#) a pag. 99

[Attivazione del focus della tastiera per un'area specifica](#) a pag. 100

Scheda Visibilità

L'**Editor dei tasti** e l'**Editor delle percussioni** dispongono di una scheda **Visibilità** che consente di visualizzare/nascondere i tipi di traccia supportati, come ad esempio le tracce MIDI, instrument, campionatore e cartella, e di rendere le relative parti disponibili nel display dell'editor.

Per visualizzare la scheda **Visibilità**, eseguire una delle seguenti operazioni:

- Aprire l'**Editor dei tasti** o l'**Editor delle percussioni** nell'area inferiore. In cima all'area sinistra, fare clic su **Visibilità**. In fondo all'area sinistra, fare clic su **Editor**.
- Aprire l'**Editor dei tasti** o l'**Editor delle percussioni** in una finestra separata. Nella barra degli strumenti, fare clic su **Visualizza/Nascondi la visibilità dell'editor** .
- Aprire l'**Editor dei tasti** o l'**Editor delle percussioni** in una finestra separata. Nella barra degli strumenti fare clic su **Configura il layout della finestra** e attivare l'opzione **Visibilità**.



NOTA

Qualsiasi cambio di visibilità nell'editor ha effetto solo sulla visibilità nell'editor stesso e non sulla visibilità delle tracce nella **Finestra progetto**.

Sono disponibili le seguenti opzioni:

1 Mantieni i contenuti dell'editor (non seguire la selezione degli eventi nella finestra di progetto)

Attivare questa opzione per fare in modo che il riquadro di visualizzazione degli eventi dell'editor non venga aggiornato quando si selezionano gli eventi o si nascondono le tracce nella **Finestra progetto**.

2 Impostazioni di visualizzazione delle tracce

Consente di visualizzare/nascondere le parti delle tracce visualizzate nella parte superiore del riquadro di visualizzazione degli eventi dell'editor. È possibile decidere di visualizzare solamente le parti della traccia che è stata attivata tramite l'opzione **Visibilità** oppure di tutte le tracce visibili.

NOTA

Questa opzione è disponibile solamente se si apre l'**Editor dei tasti** o l'**Editor delle percussioni** in una finestra separata.

3 Configurazioni di visibilità delle tracce

Consente di applicare le configurazioni di visibilità delle tracce che sono state create nella **Finestra progetto** direttamente all'interno della scheda **Visibilità** dell'editor. Per creare o modificare una configurazione, è necessario utilizzare la funzione **Configurazioni di visibilità delle tracce** nella barra degli strumenti della **Finestra progetto**.

4 Configura gli agenti di visibilità delle tracce

Consente di impostare un agente di visibilità delle tracce per filtrare le tracce.

5 Cerca le tracce

Aprire un selettore che consente di cercare tracce specifiche. Se si seleziona una traccia tramite il selettore, viene visualizzata, attivata e selezionata la scheda **Visibilità**. Le parti

corrispondenti vengono aggiunte al riquadro di visualizzazione degli eventi dell'editor e attivate per la modifica.

6 Display delle tracce

Se si attiva l'opzione **Visualizza le tracce** nelle **Impostazioni di visualizzazione delle tracce**, sopra il riquadro di visualizzazione degli eventi viene visualizzato un display delle tracce con le parti MIDI.

NOTA

Il display delle tracce è disponibile solamente se si apre l'**Editor dei tasti** o l'**Editor delle percussioni** in una finestra separata.

7 Riquadro di visualizzazione degli eventi

Contiene una griglia nella quale gli eventi MIDI sono visualizzati sotto forma di riquadri.

8 Seleziona una traccia

- Facendo clic su una traccia le cui parti sono nascoste, la traccia viene selezionata.
- Facendo clic su una traccia le cui parti sono visualizzate nel riquadro di visualizzazione degli eventi, la traccia viene selezionata e attivata per la modifica.

La selezione delle tracce nella **Finestra progetto** riflette le azioni eseguite.

9 Visualizza/Nascondi la traccia

Facendo clic a sinistra del nome della traccia, tutte le parti della traccia nel riquadro di visualizzazione degli eventi dell'editor vengono nascoste/visualizzate. Se si visualizza una traccia, questa viene automaticamente attivata.

10 Attiva la traccia per la modifica

- Facendo clic sul nome della traccia, questa viene attivata per la modifica e vengono visualizzati gli eventi/le parti MIDI relativi nel riquadro di visualizzazione degli eventi.
- Un doppio-clic su una traccia la attiva per la modifica e nasconde tutte le altre tracce.

NOTA

Solo in una finestra separata: se si attiva l'opzione **Visualizza le tracce** nel pannello **Impostazioni di visualizzazione delle tracce**, la traccia attivata per la modifica viene evidenziata nel display delle tracce in cima al riquadro di visualizzazione degli eventi dell'editor.

LINK CORRELATI

[Visualizzare/nascondere le tracce nell'editor](#) a pag. 1039

[Visibilità delle tracce](#) a pag. 81

[Area sinistra della finestra progetto](#) a pag. 76

[Apertura della scheda Visibilità dell'editor nella finestra progetto](#) a pag. 79

[Incollaggio degli eventi da una traccia a un'altra](#) a pag. 1046

[Pannello Modalità di modifica delle parti](#) a pag. 1032

[Pannello Impostazioni di visualizzazione delle tracce](#) a pag. 1043

[Display delle tracce](#) a pag. 1044

[Mantenimento dei contenuti dell'editor](#) a pag. 1042

[Ricerca delle tracce](#) a pag. 1043

Visualizzare/nascondere le tracce nell'editor

La scheda **Visibilità** mostra un elenco di tutte le tracce di cui è possibile visualizzare/nascondere gli eventi o le parti nel display dell'editor.



- Per visualizzare/nascondere una traccia nel riquadro di visualizzazione degli eventi, selezionarla/deselezionarla facendo clic a sinistra del nome della traccia desiderata.
- Per visualizzare/nascondere più tracce contemporaneamente, selezionarle e premere **Invio**.
- Per visualizzare una traccia in forma esclusiva, fare doppio-clic sul nome della traccia oppure fare **Shift**-clic a sinistra del nome della traccia.
- Per espandere o comprimere una cartella, fare clic sul nome della traccia della cartella o sul triangolo alla sua sinistra.

NOTA

Se si visualizza una traccia, questa viene automaticamente attivata.

Se non sono state selezionate tutte le parti di una traccia quando si apre la finestra dell'editor, per questa traccia nella scheda **Visibilità** viene visualizzato un rettangolo anziché un segno di spunta. Ciò indica che non tutte le parti di quella traccia sono visibili nel riquadro di visualizzazione degli eventi dell'editor. È possibile fare clic sul rettangolo per visualizzare tutte le parti della traccia.

Deve essere attivata almeno una traccia. Non è possibile disattivare tutte le tracce per nascondere tutte le parti dall'editor.

NOTA

Le tracce che sono nascoste nella **Finestra progetto** oppure le tracce o le cartelle che sono vuote, bloccate o che contengono parti o eventi bloccati, non possono essere visualizzate nell'editor.

LINK CORRELATI

[Scheda Visibilità](#) a pag. 1037

[Selezione delle tracce nell'editor](#) a pag. 1041

[Attivazione di tracce MIDI specifiche per la modifica](#) a pag. 1040

Attivazione di tracce MIDI specifiche per la modifica

Per impostazione predefinita, è possibile modificare tutti gli eventi che sono visibili nel riquadro di visualizzazione degli eventi dell'editor. L'attivazione di specifiche tracce MIDI per la modifica limita tutte le operazioni di modifica agli eventi di una specifica traccia, pur mantenendo una vista d'insieme di tutti gli eventi visibili.

PROCEDIMENTO

1. Nella **Finestra progetto**, selezionare le parti MIDI che si intende visualizzare e le parti MIDI da modificare.
2. Aprire l'**Editor dei tasti** o l'**Editor delle percussioni**.
3. Facoltativo, solo per la finestra separata dell'editor: per evidenziare la traccia attivata per la modifica nel display delle tracce in cima al riquadro di visualizzazione degli eventi dell'editor, attivare l'opzione **Visualizza le tracce** nel pannello **Impostazioni di visualizzazione delle tracce**.
4. Eseguire una delle seguenti operazioni:
 - Nella scheda **Visibilità**, fare clic sul nome della traccia che si desidera attivare.
 - Nel display delle note, fare clic su uno degli eventi nota della traccia che si intende attivare.
 - Solo per la finestra separata dell'editor: nell'elenco tracce, fare clic sul nome della traccia che si intende attivare.
 - Solo per la finestra separata dell'editor: nel display delle tracce, fare clic sul nome della traccia che si intende attivare.
 - Nella barra degli strumenti dell'**Editor dei tasti** o dell'**Editor delle percussioni**, fare clic su **Attiva la parte per la modifica** e selezionare la parte di cui si desidera attivare la traccia dall'elenco.
5. Nella barra degli strumenti dell'**Editor dei tasti** o dell'**Editor delle percussioni**, fare clic su **Modalità di modifica delle parti**.
6. Eseguire una delle seguenti operazioni:
 - Attivare l'opzione **Tutte le parti nella traccia attiva** per selezionare e modificare tutti gli eventi che si trovano sulla traccia della parte attiva.
 - Attivare l'opzione **Parte attiva** per selezionare e modificare gli eventi della parte attiva.

RISULTATO

La traccia MIDI viene adesso attivata per la modifica nel riquadro di visualizzazione degli eventi dell'editor e tutte le operazioni di modifica avranno effetto solamente sugli eventi della traccia attivata.

LINK CORRELATI

[Scheda Visibilità](#) a pag. 1037

[Visualizzare/nascondere le tracce nell'editor](#) a pag. 1039

[Selezione delle tracce nell'editor](#) a pag. 1041

[Pannello Modalità di modifica delle parti](#) a pag. 1032

Selezione delle tracce nell'editor

È possibile ad esempio selezionare una traccia nella scheda **Visibilità** e controllarla da remoto, senza dover uscire dall'editor. È anche possibile selezionare più tracce e visualizzarle/nasconderle.

PROCEDIMENTO

1. Aprire l'**Editor dei tasti** o l'**Editor delle percussioni**.
2. Nella scheda **Visibilità**, eseguire una delle seguenti operazioni:

- Per selezionare una traccia, fare clic sul relativo nome o utilizzare i pulsanti **Freccia su** / **Freccia giù**.
 - Per selezionare più tracce, premere **Shift** e fare clic sui rispettivi nomi, oppure utilizzare i pulsanti **Freccia su** / **Freccia giù**.
 - Per selezionare più tracce non adiacenti, premere **Ctrl/Cmd** e fare clic sui rispettivi nomi.
-

RISULTATO

Le tracce vengono selezionate.

LINK CORRELATI

[Scheda Visibilità](#) a pag. 1037

[Visualizzare/nascondere le tracce nell'editor](#) a pag. 1039

Mantenimento dei contenuti dell'editor

Quando si lavora con la scheda **Visibilità** e si selezionano degli eventi o si nascondono delle tracce nella **Finestra progetto**, si potrebbe decidere di non aggiornare sempre il display dell'editor. In tal caso, può essere utile attivare l'opzione **Mantieni i contenuti dell'editor (non seguire la selezione degli eventi nella finestra di progetto)**.

La funzione **Mantieni i contenuti dell'editor (non seguire la selezione degli eventi nella finestra di progetto)** bypassa la funzione **Il contenuto dell'editor riflette la selezione dell'evento**, che viene attivata per impostazione predefinita nella finestra di dialogo **Preferenze** (pagina **Editor**) e che imposta l'editor in modo da visualizzare gli eventi che sono selezionati nella **Finestra progetto**.

PROCEDIMENTO

1. Aprire l'**Editor dei tasti** o l'**Editor delle percussioni**.
 2. Nella scheda **Visibilità**, attivare l'opzione **Mantieni i contenuti dell'editor (non seguire la selezione degli eventi nella finestra di progetto)**.
-

RISULTATO

Se ora si seleziona un evento o una parte nella **Finestra progetto**, il riquadro di visualizzazione degli eventi dell'editor, le impostazioni di **Visibilità** e la parte che è selezionata nel menu a tendina **Attiva la parte per la modifica** non riflettono le operazioni eseguite.

NOTA

- La funzione **Mantieni i contenuti dell'editor (non seguire la selezione degli eventi nella finestra di progetto)** viene automaticamente disattivata se si chiude la finestra dell'**Editor dei tasti**, dell'**Editor delle percussioni** o dell'editor nell'area inferiore.
 - Se si disattiva l'opzione **Il contenuto dell'editor riflette la selezione dell'evento** nella finestra di dialogo **Preferenze** (pagina degli **Editor**), la funzione **Mantieni i contenuti dell'editor (non seguire la selezione degli eventi nella finestra di progetto)** viene attivata automaticamente. Disabilitando temporaneamente questa funzione, l'editor seguirà la selezione degli eventi nella **Finestra progetto**.
 - La funzione **Mantieni i contenuti dell'editor (non seguire la selezione degli eventi nella finestra di progetto)** non si applica alle tracce create nella/rimosse dalla **Finestra progetto**.
-

LINK CORRELATI

[Scheda Visibilità](#) a pag. 1037

[Visualizzare/nascondere le tracce nell'editor](#) a pag. 1039

[Attivazione di tracce MIDI specifiche per la modifica](#) a pag. 1040

[Selezione delle tracce nell'editor](#) a pag. 1041

[Pannello Impostazioni di visualizzazione delle tracce](#) a pag. 1043

[Pannello Modalità di modifica delle parti](#) a pag. 1032

Ricerca delle tracce

La funzione **Ricerca tracce** consente di trovare delle tracce specifiche. Si rivela utile se il proprio progetto contiene molte tracce delle tipologie supportate, cioè tracce MIDI, instrument, campionatore e cartella, e si desidera trovare velocemente e attivare una traccia specifica nella scheda **Visibilità**.

PROCEDIMENTO

1. Fare clic su **Ricerca tracce** in cima alla scheda **Visibilità** per aprire un selettore che elenca tutte le tracce supportate.
2. Inserire il nome della traccia nel campo di ricerca.
Mentre si digita, il selettore si aggiorna automaticamente.
3. Nel selettore, selezionare la traccia.

RISULTATO

Il selettore si chiude e la traccia viene visualizzata, attivata e selezionata nella scheda **Visibilità**. Le parti corrispondenti vengono aggiunte al riquadro di visualizzazione degli eventi dell'editor e attivate per la modifica.

LINK CORRELATI

[Scheda Visibilità](#) a pag. 1037

Pannello Impostazioni di visualizzazione delle tracce

Il pannello **Impostazioni di visualizzazione delle tracce** consente di definire esattamente quali tracce sono visualizzate nel display delle tracce in cima al riquadro di visualizzazione degli eventi.

NOTA

La funzione **Impostazioni di visualizzazione delle tracce** è disponibile solamente se si apre l'**Editor dei tasti** o l'**Editor delle percussioni** in una finestra separata.

-
- Per aprire il pannello **Impostazioni di visualizzazione delle tracce**, fare clic su **Impostazioni di visualizzazione delle tracce**  nella sezione **Visibilità** dell'**Editor dei tasti** o dell'**Editor delle percussioni**.

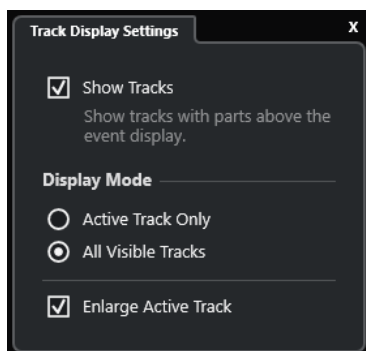

Sono disponibili le seguenti opzioni:

Visualizza le tracce

Attivare questa opzione per mostrare un display delle tracce sopra il riquadro di visualizzazione degli eventi.

Solo la traccia attiva

Attivare questa opzione per mostrare solamente le tracce che sono state attivate tramite la scheda **Visibilità** sopra il riquadro di visualizzazione degli eventi.

Tutte le tracce visibili

Attivare questa opzione per mostrare tutte le tracce visibili in cima al riquadro di visualizzazione degli eventi.

Estendi la traccia attiva

Estende la traccia attiva nel display delle tracce.

NOTA

Se le tracce globali sono mostrate nell'editor, il display delle tracce viene visualizzato sotto il riquadro di visualizzazione degli eventi per le tracce globali.

LINK CORRELATI

[Editor dei tasti](#) a pag. 1075

[Editor delle percussioni](#) a pag. 1109

[Pannello Modalità di modifica delle parti](#) a pag. 1032

[Tracce globali](#) a pag. 1033

Display delle tracce

Il display delle tracce consente di visualizzare le tracce MIDI visibili in cima al riquadro di visualizzazione degli eventi dell'**Editor dei tasti** o dell'**Editor delle percussioni**.

- Per visualizzare il display delle tracce, aprire l'**Editor dei tasti** o l'**Editor delle percussioni** in una finestra separata. Fare clic su **Impostazioni di visualizzazione delle tracce**  nella sezione **Visibilità** e attivare l'opzione **Visualizza le tracce**.

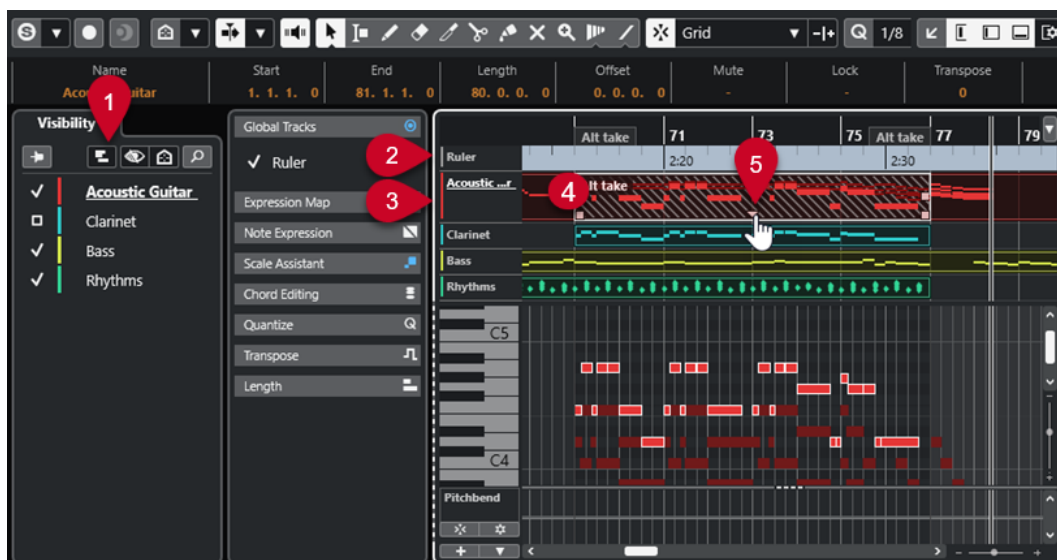

1 Impostazioni di visualizzazione delle tracce

Consente di attivare il display delle tracce e definire esattamente quali tracce vengono visualizzate.

2 Elenco tracce per le tracce globali

Visualizza i nomi e i colori delle tracce che sono assegnate alle tracce globali.

3 Elenco tracce per le tracce MIDI

Visualizza i nomi e i colori delle tracce MIDI.

Per impostazione predefinita le tracce visibili sono visualizzate con un'altezza di 1 riga mentre la traccia attiva con un'altezza di 2 righe. È possibile modificare questa impostazione trascinando i divisori.

NOTA

È possibile visualizzare le corsie per le tracce MIDI passando il mouse sopra l'angolo superiore-destro della traccia corrispondente nell'elenco tracce e facendo clic su **Mostra le corsie** .

4 Display delle tracce

Le tracce MIDI sono visualizzate in cima al riquadro di visualizzazione degli eventi. Se si lavora con le tracce globali, il display delle tracce viene visualizzato sotto il display delle tracce globali. È possibile fare clic su una parte nel display delle tracce per attivare la rispettiva traccia per la modifica.

5 Gestione delle parti sovrapposte

Consente di accedere alle parti MIDI impilate o sovrapposte. Fare clic sulla maniglia per aprire un elenco a tendina delle parti sovrapposte e attivare una parte selezionandola.

LINK CORRELATI

[Scheda Visibilità](#) a pag. 1037

[Display delle note dell'Editor dei tasti](#) a pag. 1089

[Tracce globali](#) a pag. 1033

[Attivazione di tracce MIDI specifiche per la modifica](#) a pag. 1040

Incollaggio degli eventi da una traccia a un'altra

Nell'**Editor dei tasti** e nell'**Editor delle percussioni** è possibile incollare facilmente degli eventi da una traccia a un'altra.

PROCEDIMENTO

1. Aprire l'**Editor dei tasti** o l'**Editor delle percussioni**.
2. Nella barra degli strumenti, aprire il pannello **Modalità di modifica delle parti** e attivare l'opzione **Tutte le parti nella traccia attiva**.
3. Nella scheda **Visibilità**, visualizzare la traccia che contiene gli eventi da copiare facendo clic a sinistra del relativo nome, in modo che sia selezionata.
4. Attivare la traccia in cui si desidera incollare gli eventi facendo clic a sinistra del relativo nome, in modo da selezionarla.
5. Nella scheda **Visibilità**, fare clic sul nome della traccia che contiene gli eventi da copiare per attivare quella traccia per la modifica.
6. Nel riquadro di visualizzazione degli eventi, selezionare gli eventi che si desidera copiare nell'altra traccia.
7. Eseguire una delle seguenti operazioni per copiare gli eventi:
 - Selezionare **Modifica > Copia**.
 - Premere **Ctrl/Cmd - C**.
8. Collocare il cursore di progetto alla posizione temporale in cui si desidera inserire gli eventi.
9. Nella scheda **Visibilità**, fare clic sul nome della traccia in cui si desidera copiare gli eventi, per attivare la traccia per la modifica.
10. Eseguire una delle seguenti operazioni per copiare gli eventi:
 - Selezionare **Modifica > Incolla**.
 - Premere **Ctrl/Cmd - V**.

RISULTATO

Gli eventi vengono incollati nell'altra traccia.

LINK CORRELATI

[Scheda Visibilità](#) a pag. 1037

[Visualizzare/nascondere le tracce nell'editor](#) a pag. 1039

[Attivazione di tracce MIDI specifiche per la modifica](#) a pag. 1040

[Pannello Modalità di modifica delle parti](#) a pag. 1032

Display dei controller

Il display dei controller è l'area che si trova in fondo all'**Editor dei tasti**, all'**Editor delle percussioni** e all'**Editor in-place**.

Per visualizzare il display dei controller, eseguire una delle seguenti operazioni:

- Aprire il menu a tendina **Configurazione della corsia dei controller** nell'**Editor dei tasti**, nell'**Editor delle percussioni** o nell'**Editor in-place**, quindi selezionare **Visualizza/Nascondi le corsie dei controller**.
- Nella barra degli strumenti dell'**Editor dei tasti** o dell'**Editor delle partiture**, fare clic su **Configura il layout della finestra** e attivare l'opzione **Corsie dei controller**.

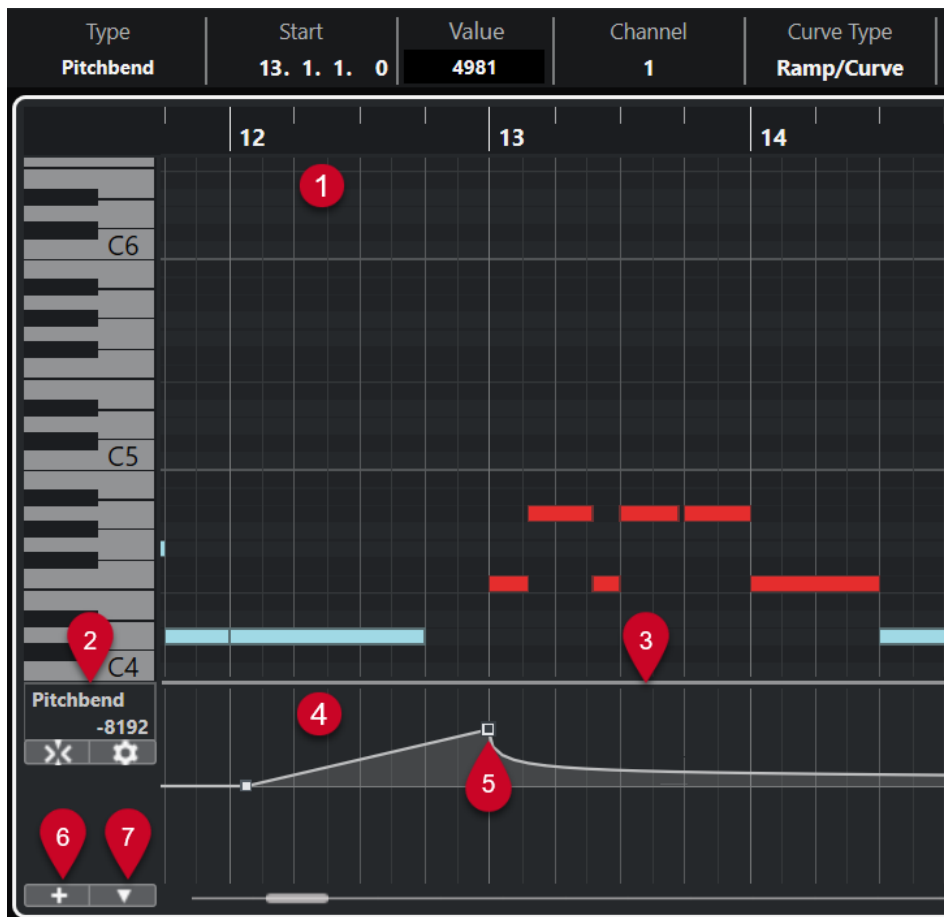

Sono disponibili le seguenti opzioni:

1 Display delle note

Contiene una griglia nella quale le note MIDI sono visualizzate sotto forma di riquadri.

2 Menu Selezione e funzioni dei controller

Consente di selezionare il tipo di controller visualizzato e contiene una serie di funzioni di modifica per le corsie dei controller e gli eventi dei controller.

3 Divisore

Trascinare il divisore tra il display delle note e il display dei controller per ridimensionare le aree di visualizzazione.

4 Display dei controller

Visualizza una o più corsie dei controller.

5 Eventi controller

Il display dei controller visualizza gli eventi dei controller aggiunti del tipo selezionato, con i rispettivi valori correnti. Gli eventi dei controller non presentano una durata. I rispettivi valori sono validi fino all'inizio dell'evento successivo.

I valori di velocity sono visualizzati sotto forma di barre verticali, dove le barre più alte corrispondono a valori di velocity maggiori. Ogni barra di velocity corrisponde a una nota nel display delle note.

Tutti gli altri eventi dei controller sono visualizzati sotto forma di gradini, dove le altezze corrispondono ai valori degli eventi.

6 Crea corsia dei controller

Consente di aggiungere delle corsie dei controller, in modo da poter visualizzare e modificare diversi controller contemporaneamente. Ciascuna corsia dei controller può visualizzare una delle seguenti proprietà o tipi di evento:

- Velocity
- Pitchbend
- Aftertouch
- Poly Pressure
- Program Change
- Eventi SysEx (System Exclusive)
- Controller continui
- Articolazioni/Dinamiche

7 Configurazione della corsia dei controller

Contiene una serie di funzioni per la configurazione della corsia dei controller e consente di aggiungere e organizzare i preset.

LINK CORRELATI

[Modifica degli eventi di velocity](#) a pag. 1056

[Editor degli eventi dei controller](#) a pag. 1072

Menu Configurazione della corsia dei controller

Il menu a tendina **Configurazione della corsia dei controller** consente di aggiungere delle corsie e di definire quale tipo di evento viene visualizzato.

- Per aprire il menu a tendina **Configurazione della corsia dei controller**, fare clic su **Configurazione della corsia dei controller**  nella parte inferiore-sinistra del display dei controller.

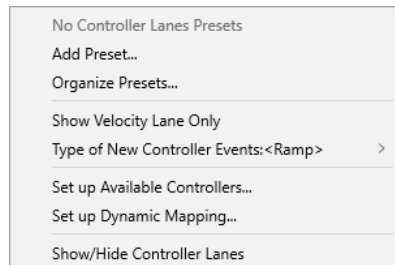

Sono disponibili le seguenti opzioni:

Aggiungi preset

Apri la finestra di dialogo **Salva preset** che consente di salvare un preset e di digitarne un nome.

Gestione dei preset

Apri la finestra di dialogo **Gestione dei preset** che consente di rinominare ed eliminare i preset.

Visualizza solo la corsia della velocity

Reinizializza il display dei controller in modo da visualizzare solamente la corsia della velocity.

Tipo dei nuovi eventi controller

Consente di specificare se i nuovi eventi controller devono modificarsi gradualmente (**Rampa**) o istantaneamente (**Gradino**) dal punto curva precedente a quello nuovo.

NOTA

Questa impostazione viene salvata con il programma e ha effetto sui nuovi eventi creati manualmente, nonché sugli eventi MIDI CC registrati. I seguenti eventi, invece, verranno sempre registrati come gradini:

- CC 0 (BankSel MSB)
- CC 32 (BankSel LSB)
- CC 64 (Sustain)
- CC 98 (NRPN LSB)
- CC 99 (NRPN MSB)
- CC 100 (RPN LSB)
- CC 101 (RPN MSB)
- CC 120 (AllSndOff)
- CC 121 (Reset Ctrl)
- CC 122 (Local Ctrl)
- CC 123 (AllNoteOff)
- CC 124 (Omni Mode Off)
- CC 125 (Omni Mode On)
- CC 126 (Mono Mode On)
- CC 127 (Poly Mode On)
- Tutti gli eventi MIDI CC registrati su delle tracce con il canale di uscita impostato su **Qualsiasi**.
- Tutti gli eventi MIDI CC per i quali è abilitata l'opzione **Registra MIDI come Note Expression**.

Configura i controller disponibili

Apri la finestra di dialogo **Impostazioni dei controller MIDI** che consente di specificare quali controller MIDI sono visibili/nascosti nel menu a tendina.

Configura la mappatura delle dinamiche

Apri la finestra di dialogo **Configurazione della mappatura delle dinamiche** che consente di mappare i simboli di dinamica sui controller MIDI.

Visualizza/Nascondi le corsie dei controller

Consente di visualizzare/nascondere le ultime corsie dei controller visualizzate.

Menu contestuale della corsia dei controller

- Per aprire il menu contestuale della corsia dei controller, fare clic-destro nell'area sinistra del display dei controller.

Create Controller Lane	
Remove this Lane	
Select All Events on Lane	
Cut	Ctrl+X
Copy	Ctrl+C
Paste	Ctrl+V
Paste at Origin	Alt+V

Sono disponibili le seguenti opzioni:

Crea corsia dei controller

Consente di creare una corsia dei controller.

Rimuovi questa corsia

Rimuove la corsia dei controller corrente.

Seleziona tutti gli eventi sulla corsia

Seleziona tutti gli eventi dei controller sulla corsia corrente.

Taglia

Taglia gli eventi selezionati.

Copia

Copia negli appunti gli eventi selezionati.

Incolla

Incolla i dati presenti negli appunti alla posizione del cursore.

Incolla all'origine

Incolla i dati presenti negli appunti alle relative posizioni originali. Gli eventi esistenti vengono sostituiti.

NOTA

È possibile copiare i dati tra diverse corsie dei controller continui.

LINK CORRELATI

[Display dei controller](#) a pag. 1046

Menu Selezione e funzioni dei controller

Il menu a tendina **Selezione e funzioni dei controller** che viene visualizzato a sinistra di una corsia dei controller consente di selezionare il tipo di controller visualizzato. Questo menu a tendina è disponibile solamente se è visualizzata almeno una corsia dei controller. In esso sono contenute inoltre delle funzioni di modifica per le corsie dei controller e gli eventi.

- Per aprire il menu a tendina **Selezione e funzioni dei controller**, fare clic su **Selezione e funzioni dei controller** a sinistra di una corsia dei controller.

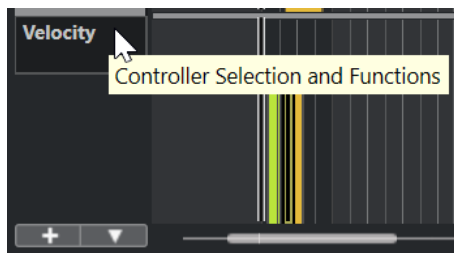

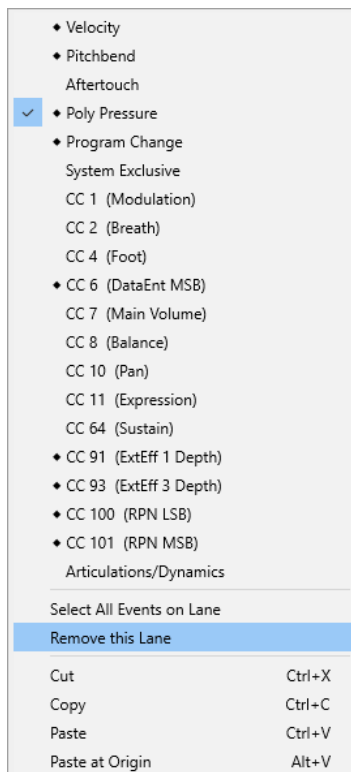

Sono disponibili le seguenti opzioni:

Tipi di eventi controller

Elenca i tipi di eventi che è possibile visualizzare nella corsia dei controller. Se per un controller sono già presenti dei dati di automazione, a sinistra del nome del controller viene visualizzato un rombo.

Seleziona tutti gli eventi sulla corsia

Seleziona tutti gli eventi dei controller sulla corsia corrente.

Rimuovi questa corsia

Nasconde la corsia dei controller corrente.

LINK CORRELATI

[Finestra di dialogo Impostazioni dei controller MIDI](#) a pag. 1054

Menu Crea corsia dei controller

Il menu a tendina **Crea corsia dei controller** consente di creare una nuova corsia dei controller e di selezionare quale tipo di controller viene visualizzato.

- Per aprire il menu a tendina **Crea corsia dei controller**, fare clic su **Crea corsia dei controller**  a sinistra del display dei controller.

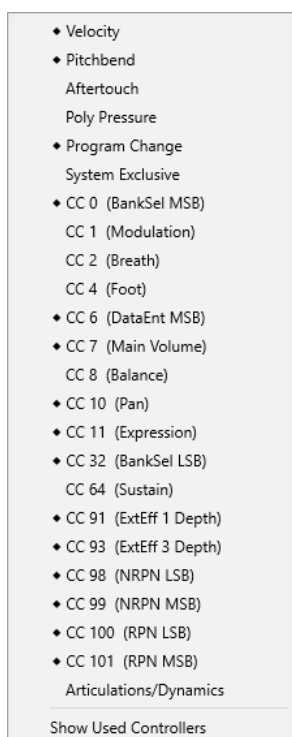

Sono disponibili le seguenti opzioni:

Tipi di eventi controller

Elenca i tipi di eventi che è possibile visualizzare nella corsia dei controller. Se per un controller sono già presenti dei dati di automazione, a sinistra del nome del controller viene visualizzato un rombo.

Selezionare un tipo di evento per aggiungere la corsia dei controller corrispondente al display dei controller.

Mostra i controller in uso

Consente di aprire tutte le corsie dei controller che contengono degli eventi dei controller.

Aggiunta delle corsie dei controller

È possibile aggiungere delle corsie dei controller al display dei controller. Le corsie dei controller consentono di selezionare un tipo di controller specifico da visualizzare, in modo da poter aggiungere e modificare gli eventi dei controller di quel tipo.

PROCEDIMENTO

1. Fare clic su **Crea corsia dei controller** .
2. Selezionare il tipo di evento controller dal menu a tendina.

NOTA

Se il tipo di evento controller che si intende visualizzare non è disponibile, aprire il menu a tendina **Configurazione della corsia dei controller** e selezionare **Configura i controller disponibili**. È quindi possibile impostare i tipi di eventi controller disponibili nella finestra di dialogo **Configurazione dei controller MIDI**.

RISULTATO

Viene creata una nuova corsia dei controller.

NOTA

- Per nascondere una corsia dei controller, aprire il menu a tendina **Selezione e funzioni dei controller** e selezionare **Rimuovi questa corsia**. Gli eventi non vengono in alcun modo coinvolti.
- Se si nascondono tutte le corsie, il display dei controller viene nascosto. È possibile renderlo nuovamente visibile facendo clic su **Crea corsia dei controller** o aprendo il menu a tendina **Configurazione della corsia dei controller** e selezionando **Visualizza/Nascondi le corsie dei controller**.

LINK CORRELATI

[Menu Selezione e funzioni dei controller](#) a pag. 1050

[Configurazione dei controller continui disponibili](#) a pag. 1054

Visualizzazione di un diverso tipo di evento controller

È possibile selezionare il tipo di evento da visualizzare su una determinata corsia. Ogni corsia dei controller visualizza un tipo di evento alla volta.

PROCEDIMENTO

- Aprire il menu a tendina **Selezione e funzioni dei controller** e selezionare un diverso tipo di evento.

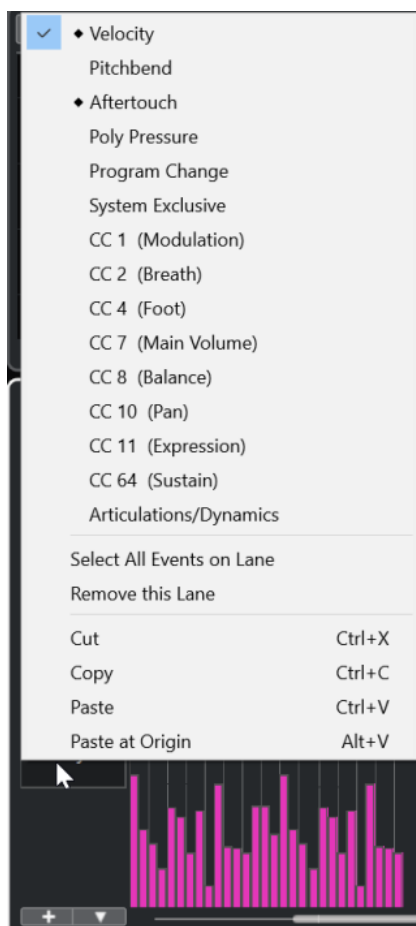

LINK CORRELATI

[Menu Selezione e funzioni dei controller](#) a pag. 1050

Configurazione dei controller continui disponibili

Nella finestra di dialogo **Impostazioni dei controller MIDI** è possibile specificare quali controller continui sono disponibili per la selezione.

PROCEDIMENTO

1. Selezionare **Configurazione della corsia dei controller > Configura i controller disponibili**.
2. Nella finestra di dialogo **Impostazioni dei controller MIDI**, eseguire una delle seguenti operazioni:
 - Nella colonna **Nascosto**, selezionare tutti i controller che si intende visualizzare e fare clic su **Aggiungi**.
 - Nella colonna **Visibile**, selezionare tutti i controller che si intende nascondere e fare clic su **Rimuovi**.
3. Fare clic su **OK**.

RISULTATO

I controller continui corrispondenti sono adesso disponibili per la selezione.

NOTA

La finestra di dialogo **Impostazioni dei controller MIDI** è disponibile in diverse aree del programma. Le impostazioni sono globali, cioè la configurazione qui definita ha effetto su tutte le aree del programma in cui possono essere selezionati dei controller MIDI.

LINK CORRELATI

[Configurazione dei controller continui disponibili](#) a pag. 1054

Finestra di dialogo Impostazioni dei controller MIDI

La finestra di dialogo **Impostazioni dei controller MIDI** consente di specificare quali controller MIDI sono visibili/nascosti.

- Per aprire la finestra di dialogo **Impostazioni dei controller MIDI**, fare clic su **Configurazione della corsia dei controller** a sinistra del display dei controller e selezionare **Configura i controller disponibili**.



Visibile

Elenca i controller MIDI che sono visibili.

Nascosto

Elenca i controller MIDI che sono nascosti.

Aggiungi >>

Selezionare un elemento dall'elenco **Nascosto** e fare clic su **Aggiungi >>** per renderlo visibile.

<< Rimuovi

Selezionare un elemento dall'elenco **Visibile** e fare clic su **<< Rimuovi** per nascondere.

Salvataggio dei preset delle corsie dei controller

È possibile salvare una configurazione della corsia dei controller sotto forma di preset. In questo modo è possibile avere un preset con una sola corsia per la velocity e un altro preset con una combinazione di più corsie per la velocity, il pitchbend o la modulazione.

PREREQUISITI

È stata aggiunta almeno una corsia dei controller ed è stato selezionato un tipo di evento controller da visualizzare.

PROCEDIMENTO

1. Fare clic su **Configurazione della corsia dei controller**.
2. Selezionare **Aggiungi preset**.
3. Nella finestra di dialogo **Salva preset**, inserire un nome per il preset.
4. Fare clic su **OK**.

RISULTATO

La propria configurazione delle corsie dei controller è ora disponibile come preset. Il numero di corsie e i tipi di eventi visualizzati vengono salvati nel preset.

Per caricare, rimuovere o rinominare un preset, aprire il menu **Configurazione della corsia dei controller** e selezionare **Organizza i preset**.

LINK CORRELATI

[Menu Configurazione della corsia dei controller](#) a pag. 1048

Modifica degli eventi di velocity

Ciascun evento nota ottiene automaticamente un evento di velocity. È possibile modificare i valori di velocity di questi eventi.

PREREQUISITI

È stata aggiunta una corsia dei controller e configurata in modo da visualizzare gli eventi di velocity. Sono stati aggiunti degli eventi di velocity per più note.

PROCEDIMENTO

1. Facoltativo: nella barra degli strumenti, attivare la funzione **Feedback acustico**. Questo consente di riprodurre le note quando si regola la velocity, in modo da poter ascoltare in anteprima le modifiche apportate.
2. Eseguire una delle seguenti operazioni:
 - Nella barra degli strumenti, selezionare lo strumento **Selezione oggetto** o **Disegna**, quindi fare clic su una barra della velocity nel display dei controller.
 - Nella barra degli strumenti, selezionare lo strumento **Selezione oggetto**, premere **Alt** e fare clic su una barra della velocity nel display dei controller per selezionarla. Modificare il valore **Velocity** nella linea info.
 - Nella barra degli strumenti, selezionare lo strumento **Linea** e tracciare una linea nel display della velocity per modificare i valori di velocity di più note.

Il valore di velocity alla posizione del cursore di progetto viene visualizzato sotto il menu a tendina **Selezione e funzioni dei controller**.

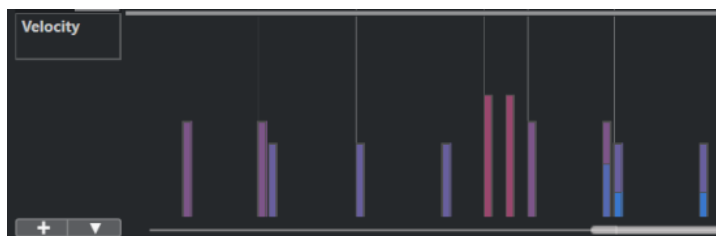

NOTA

Se è presente più di una nota alla stessa posizione, le relative barre della velocity si sovrappongono. Per modificare la velocity di una singola nota, selezionarla nel display delle note. Se non è selezionata alcuna nota, tutti gli eventi di velocity assumono lo stesso valore di velocity.

RISULTATO

I valori di velocity cambiano in base alle modifiche effettuate.

LINK CORRELATI

[Aggiunta di eventi di velocity](#) a pag. 1057

[Menu Selezione e funzioni dei controller](#) a pag. 1050

[Editor degli eventi dei controller](#) a pag. 1072

Aggiunta di eventi di velocity

È possibile aggiungere degli eventi di velocity aggiungendo degli eventi nota.

PREREQUISITI

È stata aggiunta una corsia dei controller.

PROCEDIMENTO

1. Aprire il menu a tendina **Selezione e funzioni dei controller** e selezionare **Velocity**.
 2. Selezionare lo strumento **Disegna** o lo strumento **Linea**.
 3. Fare clic nel display delle note per aggiungere un evento nota.
In tal modo viene aggiunto un evento nota e un evento controller della velocity che è possibile modificare.
-

RISULTATO

Nel display dei controller, i valori della velocity sono indicati da barre verticali. Ciascuna barra di velocity corrisponde a un evento nota nel display delle note. Le barre più alte corrispondono a valori di velocity maggiori. Il valore è valido fino all'inizio dell'evento successivo.

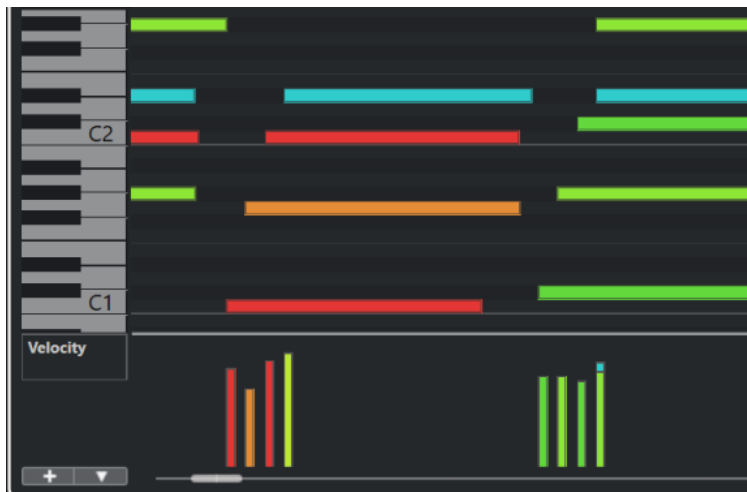

LINK CORRELATI

[Aggiunta delle corsie dei controller](#) a pag. 1052

[Modalità dello strumento Linea](#) a pag. 1071

[Menu Selezione e funzioni dei controller](#) a pag. 1050

Corsie dei controller del pitchbend

Le corsie dei controller del pitchbend consentono di aggiungere e modificare gli eventi pitchbend.

- Per aggiungere una corsia dei controller del pitchbend, aprire il menu **Selezione e funzioni dei controller** e selezionare **Pitchbend**.

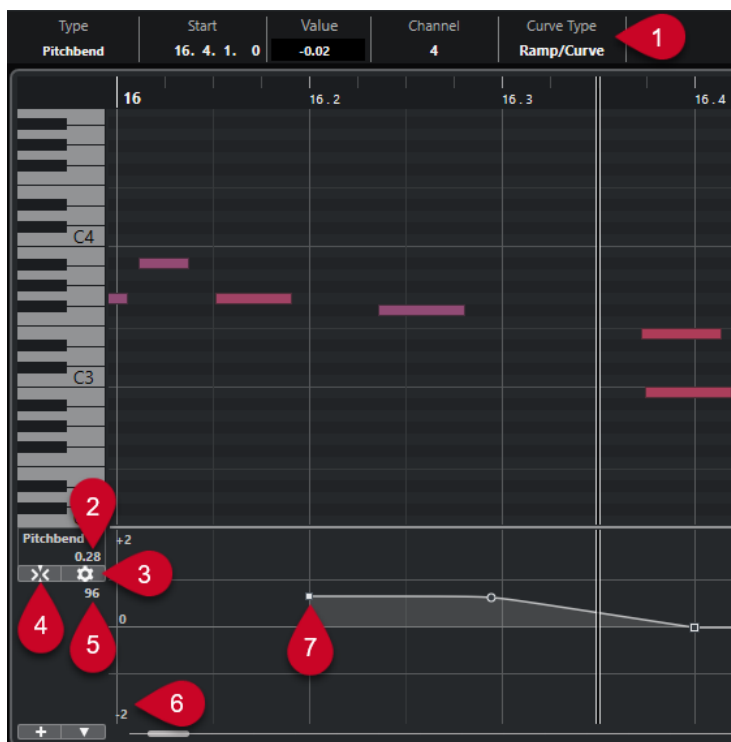

1 Campo Tipo di curva

Visualizza il tipo di curva del controller. Questo valore può essere impostato su **Gradino** o su **Rampa/Curva**.

2 Valore al cursore di progetto

Visualizza il valore del pitchbend in corrispondenza della posizione del cursore di progetto. Ciò che viene visualizzato dipende dal parametro **Visualizza la griglia dei semitoni** nel pannello **Impostazioni della griglia**:

- Se l'opzione **Visualizza la griglia dei semitoni** è attivata, questo valore mostra il valore in semitoni alla posizione del cursore di progetto. L'intervallo è ricompreso tra +96 e -96 semitoni. Il valore è visualizzato in semitoni e centesimi.
- Se l'opzione **Visualizza la griglia dei semitoni** è disattivata, questo valore mostra il valore del pitchbend MIDI alla posizione del cursore di progetto. L'intervallo è ricompreso tra +8191 e -8192 step.

3 Configura la griglia

Apri il pannello **Impostazioni della griglia** che consente di definire la griglia dei semitoni per la corsia dei controller del pitchbend.

4 Allinea gli eventi di pitchbend

Limita il movimento in verticale e il posizionamento degli eventi controller alla griglia dei semitoni. Per impostazione predefinita, attivando l'opzione **Allinea gli eventi di pitchbend** viene attivata anche l'opzione **Visualizza la griglia dei semitoni** per visualizzare la griglia alla quale gli eventi si allineano.

NOTA

L'opzione **Allinea gli eventi di pitchbend** non è operativa nell'editor degli eventi dei controller.

5 Valore del controller dalla periferica MIDI

Questo valore indica se si inseriscono dei dati MIDI per questa corsia dei controller dalla propria periferica MIDI.

6 Griglia dei semitoni

La griglia dei semitoni visualizza i valori in semitoni. Il numero di linee della griglia e la rispettiva ampiezza dipendono dalle impostazioni dei parametri **Intervallo di pitchbend: Giù** e **Intervallo di pitchbend: Su**. Per impostazione predefinita, l'intervallo è impostato su +/- 2 semitoni, cioè una seconda maggiore.

NOTA

La griglia può essere visualizzata anche se l'opzione **Allinea gli eventi di pitchbend** è disattivata.

7 Curva del controller

La curva del controller del pitchbend.

LINK CORRELATI

[Editor degli eventi dei controller](#) a pag. 1072

[Impostazioni della griglia](#) a pag. 1059

Impostazioni della griglia

Il pannello **Impostazioni della griglia** consente di definire una griglia dei semitoni per la corsia dei controller del pitchbend. Poiché le impostazioni della griglia hanno effetto solamente sulla traccia corrispondente, è possibile definire diverse impostazioni della griglia per tracce MIDI o instrument differenti. Tutte le impostazioni della griglia vengono salvate con il progetto.

- Per visualizzare le **Impostazioni della griglia** per la corsia dei controller del pitchbend, aggiungere una corsia dei controller del pitchbend e fare clic su **Configura la griglia**.

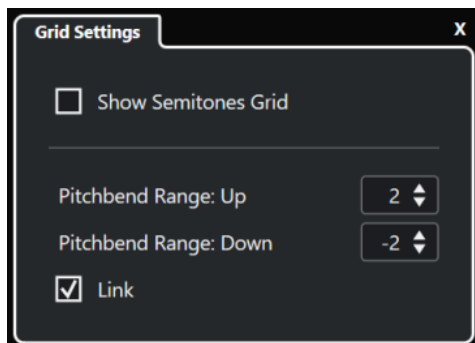

Visualizza la griglia dei semitoni

La griglia dei semitoni visualizza i valori dei semitoni ai quali si allineano gli eventi. Il numero di linee della griglia e la rispettiva ampiezza dipendono dalle impostazioni dei parametri **Intervallo di pitchbend: Giù** e **Intervallo di pitchbend: Su**.

NOTA

La griglia rappresenta un aiuto visivo che consente di individuare più facilmente le posizioni dei semitoni esatte per i pitchbend. Modificando la griglia non vengono modificati i valori degli eventi pitchbend.

Intervallo di pitchbend: Su

Consente di specificare un valore tra 1 e 96 semitoni per la griglia superiore. Per impostazione predefinita, l'intervallo di pitchbend superiore è impostato su 2 semitoni; questo consente di specificare dei bending verso l'alto da uno a due semitoni.

Intervallo di pitchbend: Giù

Consente di specificare un valore tra 1 e -96 semitoni per la griglia inferiore. Per impostazione predefinita, l'intervallo di pitchbend inferiore è impostato su -2 semitoni; questo consente di specificare dei bending verso il basso da uno a meno due semitoni.

Collega

Consente di collegare gli intervalli di pitchbend. È possibile disattivare questa funzione, ad esempio per impostare un valore maggiore per l'intervallo superiore rispetto all'intervallo inferiore.

NOTA

L'intervallo di pitchbend effettivo dipende dalle impostazioni del VST instrument o dello strumento MIDI e dal suono o dal preset che si sta utilizzando. Per ottenere il massimo da questa funzionalità, assicurarsi di adattare le impostazioni relative all'intervallo di pitchbend del proprio strumento alle impostazioni della corsia dei controller del pitchbend, o viceversa.

LINK CORRELATI

[Corsie dei controller del pitchbend](#) a pag. 1057

Aggiunta degli eventi pitchbend

È possibile aggiungere degli eventi pitchbend ai propri eventi nota.

PROCEDIMENTO

1. Aprire il menu a tendina **Crea corsia dei controller** e selezionare **Pitchbend**.
 2. Facoltativo: fare clic su **Configura la griglia** per aprire il pannello **Impostazioni della griglia** e configurare la griglia in base alle proprie necessità.
 3. Facoltativo: attivare l'opzione **Allinea gli eventi di pitchbend** per allineare gli eventi controller del pitchbend alla griglia impostata.
 4. Selezionare lo strumento **Disegna** e fare clic nel display dei controller per inserire gli eventi di pitchbend desiderati.
-

RISULTATO

Vengono aggiunti gli eventi controller del pitchbend.

LINK CORRELATI

[Corsie dei controller del pitchbend](#) a pag. 1057

[Menu Crea corsia dei controller](#) a pag. 1051

[Impostazioni della griglia](#) a pag. 1059

[Creazione di transizioni omogenee tra gli eventi dei controller continui](#) a pag. 1066

[Modifica degli eventi di pitchbend](#) a pag. 1060

Modifica degli eventi di pitchbend

PREREQUISITI

Sono stati aggiunti una corsia dei controller del pitchbend e degli eventi di pitchbend.

PROCEDIMENTO

1. Nella barra degli strumenti, selezionare lo strumento di lavoro **Selezione oggetto**.

2. Facoltativo: fare clic su **Configura la griglia** per aprire il pannello **Impostazioni della griglia** e configurare la griglia in base alle proprie necessità.
3. Nel display dei controller, spostare il puntatore del mouse sopra un evento controller del pitchbend.
Il puntatore del mouse diventa a forma di mano che indica.

NOTA

È possibile creare delle transizioni omogenee tra gli eventi controller del pitchbend selezionando una curva del pitchbend, impostando il **Tipo di curva** nella linea info su **Rampa/Curva** e modificando le maniglie della curva.

4. Fare clic sull'evento controller del pitchbend per selezionarlo e trascinarlo in un'altra posizione.
-

LINK CORRELATI

[Impostazioni della griglia](#) a pag. 1059

[Aggiunta degli eventi pitchbend](#) a pag. 1060

[Corsie dei controller del pitchbend](#) a pag. 1057

Aggiunta delle articolazioni

È possibile aggiungere e modificare le espressioni musicali o le articolazioni nella corsia dei controller.

LINK CORRELATI

[Inserimento delle articolazioni nelle corsie dei controller](#) a pag. 1161

Aggiunta delle dinamiche

È possibile aggiungere delle dinamiche agli eventi nota.

PREREQUISITI

È stata definita e attivata la mappatura delle dinamiche per la traccia.

PROCEDIMENTO

1. Aprire il menu a tendina **Selezione e funzioni dei controller** e selezionare **Articolazioni/ Dinamiche**.
2. Selezionare lo strumento **Disegna** e fare clic nel display dei controller.
Viene inserito un simbolo mezzo forte.
3. Fare clic sul triangolo nell'angolo superiore-sinistro dell'evento e selezionare un altro simbolo di dinamica dal menu a tendina.

NOTA

Se si selezionano più dinamiche per la modifica, tutti gli eventi cambiano secondo degli incrementi, cioè rispetto ai valori originali.

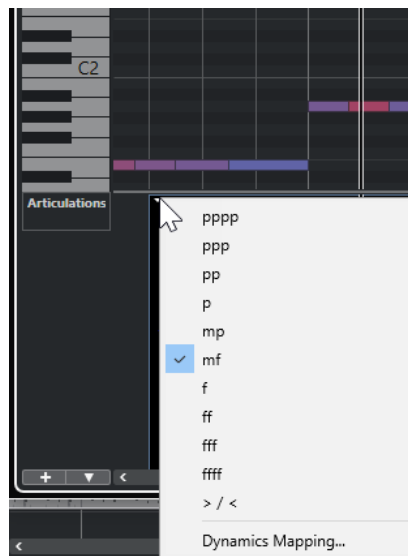

NOTA

È possibile utilizzare la rotellina del mouse o i comandi da tastiera **Uno step in giù** e **Uno step in su** per navigare nell'elenco dei simboli di dinamica.

RISULTATO

I simboli di dinamica selezionati vengono inseriti.

LINK CORRELATI

[Finestra di dialogo Configurazione della mappatura delle dinamiche](#) a pag. 1062

[Spostamento degli eventi nel display dei controller](#) a pag. 1074

Finestra di dialogo Configurazione della mappatura delle dinamiche

La finestra di dialogo **Configurazione della mappatura delle dinamiche** consente di mappare i simboli di dinamica sui controller MIDI.

Per aprire la finestra di dialogo **Configurazione della mappatura delle dinamiche**, eseguire una delle seguenti operazioni:

- Nel display dei controller, aprire il menu a tendina **Selezione e funzioni dei controller**, selezionare **Articolazioni/Dinamiche**, aprire il menu a tendina **Configurazione della corsia dei controller** e selezionare **Configura la mappatura delle dinamiche**.
- Nell'**Editor delle partiture**, aprire la sezione **Mappatura dinamiche**, fare clic-destro su un simbolo di dinamica e selezionare **Mappatura dinamiche**.

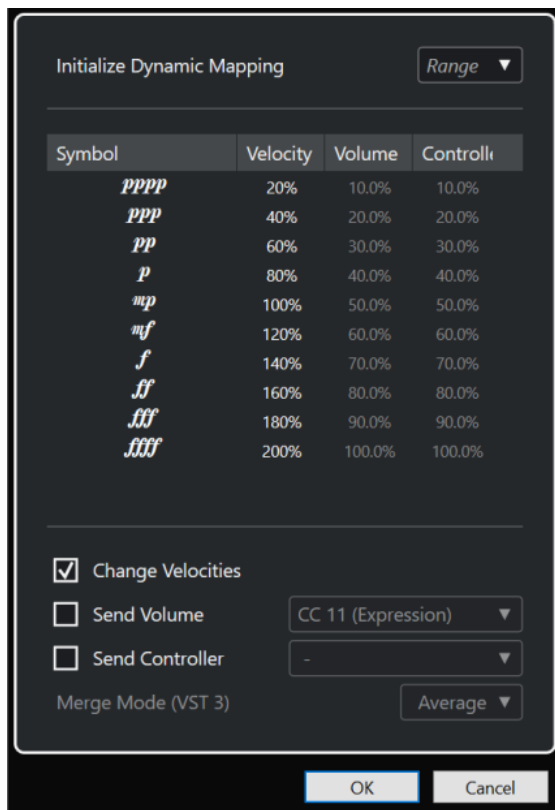

Inizializza la mappatura delle dinamiche

Consente di specificare l'intervallo dinamico per lavorare con i simboli di dinamica mappati. Aprire il menu a tendina sulla destra e attivare **pp-ff** per fare in modo che i simboli delle dinamiche estremi (**pppp**, **ppp**, **ffff** e **fff**) non abbiano effetto. Attivare l'opzione **pppp - ffff** per utilizzare l'intero intervallo dinamico.

Simbolo

Elenca i diversi simboli di dinamica.

Velocity

Consente di impostare il cambio di velocity per il simbolo di dinamica selezionato.

Volume

Consente di impostare il cambio di volume per il simbolo di dinamica selezionato.

Controller

Consente di impostare il cambio di controller per il simbolo di dinamica selezionato. Per selezionare il controller MIDI che viene inviato, attivare l'opzione **Invia controller** e selezionare un controller dal menu a tendina.

Modifica le velocity

Attivare questa opzione per modificare le velocity del valore in percentuale definito nella colonna **Velocity**.

Invia volume

Attivare questa opzione per definire quali eventi di volume vengono inviati: **CC 11 (Expression)**, **CC 7 (Main Volume)**. Se la traccia MIDI viene assegnata a un VST instrument, è possibile selezionare anche l'opzione **Volume VST 3**.

Invia controller

Consente di selezionare il controller MIDI che viene inviato.

Aggiunta di eventi Poly Pressure

È possibile aggiungere degli eventi poly pressure ai propri eventi nota. Gli eventi poly pressure sono eventi particolari che appartengono ad un numero nota, cioè a un tasto, specifico. Per ciascun evento poly pressure è possibile modificare il numero nota e l'entità della pressione.

PROCEDIMENTO

1. Fare clic su **Crea corsia dei controller** .

2. Selezionare **Poly Pressure** dal menu.

Viene aggiunta una corsia dei controller per gli eventi **Poly Pressure**. La corsia visualizza un campo valori con il numero nota a sinistra del display dei controller.

3. Eseguire una delle seguenti operazioni:

- Selezionare un evento nota nel display delle note per impostare il numero nota per l'altezza corrispondente. Questa funzionalità è valida solamente per la corsia più in cima tra più corsie dei controller per gli eventi poly pressure.
- Se si lavora con più corsie dei controller per gli eventi poly pressure, utilizzare il menu a tendina nel campo valori del numero nota a sinistra del display dei controller per selezionare l'altezza della nota per quella corsia dei controller.

Il numero nota selezionato appare nel campo valore superiore a sinistra del display dei controller.

4. Nella barra degli strumenti, selezionare lo strumento **Disegna** e aggiungere un nuovo evento poly pressure.

È possibile determinare il valore muovendo il mouse verso l'alto o verso il basso nel display dei controller.

DOPO IL COMPLETAMENTO DI QUESTA OPERAZIONE

Selezionare un numero di nota diverso e aggiungervi degli eventi poly pressure.

LINK CORRELATI

[Menu Selezione e funzioni dei controller](#) a pag. 1050

Modificare gli eventi Poly Pressure

PREREQUISITI

È stata aggiunta una corsia dei controller e configurata in modo da visualizzare gli eventi poly pressure. Sono stati aggiunti degli eventi poly pressure per più numeri nota.

PROCEDIMENTO

1. Fare clic sul pulsante freccia accanto al numero nota a sinistra della corsia dei controller.

Si apre un menu a tendina con un elenco di tutti i numeri nota per i quali sono stati inseriti degli eventi poly pressure.

2. Selezionare un numero nota dal menu a tendina.

Nella corsia dei controller appaiono gli eventi poly pressure del numero nota selezionato.

3. Nella barra degli strumenti, selezionare lo strumento **Disegna**.

4. Tenere premuto **Ctrl/Cmd - Alt/Opt** e modificare gli eventi nel display dei controller.

LINK CORRELATI

[Aggiunta di eventi Poly Pressure](#) a pag. 1064

Aggiunta dei controller continui

È possibile aggiungere dei controller continui agli eventi nota.

PREREQUISITI

È stata aggiunta una corsia dei controller.

PROCEDIMENTO

1. Aprire il menu a tendina **Selezione e funzioni dei controller** e selezionare un controller continuo.
2. Selezionare lo strumento **Disegna** o lo strumento **Linea**.
3. Eseguire una delle seguenti operazioni:
 - Per aggiungere un singolo evento, fare clic nel display dei controller.
 - Per aggiungere più eventi, fare clic e trascinamento nel display dei controller.
 - Per aggiungere un evento di **Modulazione (CC 1)**, copiare gli eventi nota dal riquadro di visualizzazione delle note dell'**Editor dei tasti** e incollarli in una corsia dei controller nel display dei controller.

Quando si sposta lo strumento **Disegna** nella corsia dei controller, una descrizione comando indica la posizione e il valore del controller in corrispondenza della posizione del cursore del mouse.

RISULTATO

Gli eventi aggiunti corrispondono ai valori degli eventi. L'inizio di un evento è indicato da un punto curva. Gli eventi dei controller non presentano una durata. Il valore di un evento controller nel display è valido fino all'inizio dell'evento controller successivo.

LINK CORRELATI

[Aggiunta delle corsie dei controller](#) a pag. 1052

[Modalità dello strumento Linea](#) a pag. 1071

[Menu Selezione e funzioni dei controller](#) a pag. 1050

Modifica dei controller continui

È possibile modificare i valori degli eventi controller continui che sono stati aggiunti o registrati.

PREREQUISITI

È stata aggiunta una corsia dei controller e configurata in modo da visualizzare gli eventi dei controller. Sono stati aggiunti degli eventi dei controller per più note.

PROCEDIMENTO

1. Nella barra degli strumenti, selezionare lo strumento **Selezione oggetto, Disegna** o **Linea**.
2. Eseguire una delle seguenti operazioni:
 - Se è stato selezionato lo strumento **Disegna** o lo strumento **Linea**, eseguire un trascinamento nel display dei controller.
 - Se è stato selezionato lo strumento **Selezione oggetto**, premere **Alt** ed eseguire un trascinamento nel display dei controller.

RISULTATO

L'evento controller viene modificato.

LINK CORRELATI

[Modalità dello strumento Linea](#) a pag. 1071

Creazione di transizioni omogenee tra gli eventi dei controller continui

Per impostazione predefinita, quando si registrano o si disegnano degli eventi dei controller MIDI continui, questi vengono inseriti sotto forma di gradini. Se questo non è ciò che si desidera, è possibile creare delle transizioni omogenee tra gli eventi.

PREREQUISITI

Sono stati registrati dei dati MIDI con degli eventi dei controller continui.

PROCEDIMENTO

1. Nella **Finestra progetto**, fare doppio-clic sulla parte MIDI.
2. Nell'**Editor dei tasti**, aprire il menu **Crea corsia dei controller** e selezionare **Mostra i controller in uso**.

Le corsie dei controller per tutti gli eventi controller che sono stati registrati vengono visualizzati nel display dei controller.

3. Individuare la corsia del controller continuo che si intende modificare e selezionare un evento controller.

La linea info dell'**Editor dei tasti** visualizza una serie di informazioni relative all'evento controller selezionato, come il **Tipo**, la posizione di **Inizio**, il **Valore**, il **Canale** e il **Tipo di curva**.

Type	Start	Value	Channel	Curve Type
CC 1 (Modulation)	25. 1. 1. 0	54	1	Ramp/Curve

4. Eseguire una delle seguenti operazioni:
 - Nella linea info, modificare l'opzione nel campo **Tipo di curva** da **Gradino** a **Rampa/ Curva**.

NOTA

È possibile modificare il tipo di curva per più eventi controller selezionandoli e modificandone il valore nel campo **Tipo di curva**.

- Nel display dei controller, spostare il puntatore del mouse tra due eventi controller e fare doppio-clic sulla maniglia che compare per modificare il tipo di curva da **Gradino** a **Rampa/Curva**.
5. Spostare il puntatore del mouse sulla rampa, fare clic sulla maniglia e spostarla verso l'alto o verso il basso per convertire la rampa in una curva.

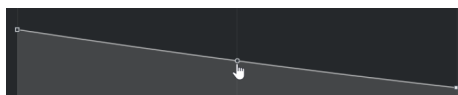

RISULTATO

La rampa si trasforma in una curva.

Quando si riproducono le rampe/curve, i dati tra due eventi controller MIDI continui sono interpolati a una risoluzione adatta ai dati MIDI. Questo può essere visualizzato selezionando

MIDI > Fondi il MIDI nel loop o **MIDI > Congela i parametri MIDI**, oppure esportando la parte sotto forma di un file MIDI.

NOTA

Le curve dei controller di tipo **Rampa/Curva** comportano un carico prestazionale per l'applicazione.

DOPO IL COMPLETAMENTO DI QUESTA OPERAZIONE

È possibile utilizzare il menu contestuale della corsia dei controller per tagliare, copiare e incollare gli eventi controller.

LINK CORRELATI

[Menu contestuale della corsia dei controller](#) a pag. 1049

Controller continui e automazione MIDI

È possibile registrare o inserire i dati dei controller MIDI per una parte MIDI nella corsia dei controller o per una traccia di automazione nella **Finestra progetto**.

Per visualizzare e modificare i dati dei controller MIDI sulla traccia di automazione, è necessario estrarre l'automazione MIDI dalla parte MIDI.

I dati dei controller MIDI provenienti dalla traccia di automazione vengono visualizzati anche nella corsia dei controller. Tuttavia, non è possibile modificare questi dati nella corsia dei controller.

Se si rilevano dei dati dei controller in conflitto, specificare ciò che deve accadere in riproduzione selezionando **Modalità di fusione dell'automazione** nella finestra di dialogo **Configurazione dell'automazione dei controller MIDI**. La curva risultante dipende dalla modalità di fusione dell'automazione.

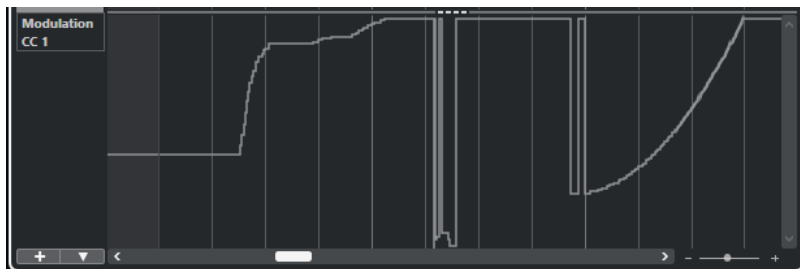

Dati dei controller MIDI provenienti dalla traccia di automazione visualizzati nella corsia dei controller

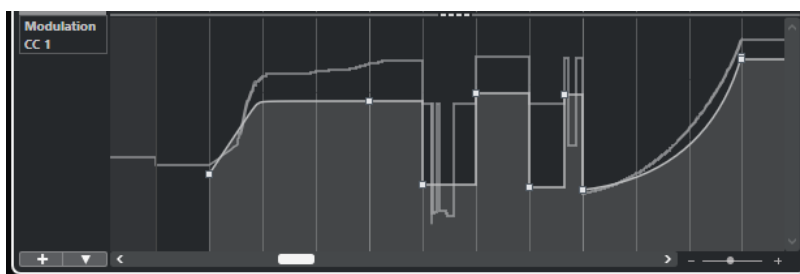

Dati dei controller in conflitto, **Modalità di fusione dell'automazione** impostata su **Media**

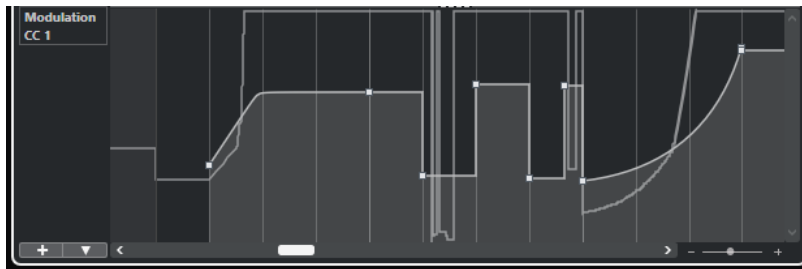

Dati dei controller in conflitto, **Modalità di fusione dell'automazione** impostata su **Modulazione**

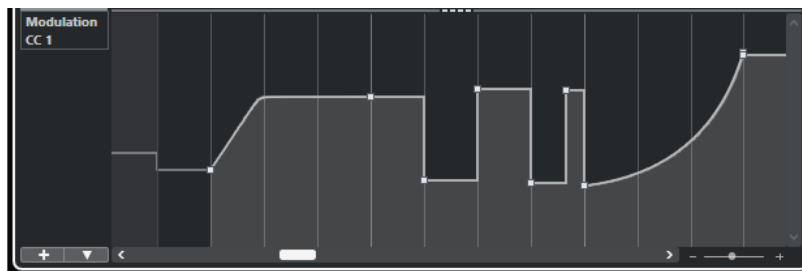

Dati dei controller in conflitto, **Modalità di fusione dell'automazione** impostata su **Sostituire 1 - Intervallo parte**

Nella corsia dei controller, è possibile anche vedere la curva del controller applicata prima dell'inizio della parte. Si può conoscere in tal modo il valore del controller utilizzato al punto di avvio della parte, così da poter selezionare di conseguenza il valore iniziale.

LINK CORRELATI

[Estrazione dell'automazione MIDI](#) a pag. 1018

[Modalità di fusione dell'automazione](#) a pag. 1070

[Automazione dei controller MIDI](#) a pag. 1068

Automazione dei controller MIDI

Quando si lavora con Cubase, è possibile registrare i dati di automazione per i controller MIDI come dati di parti MIDI e come dati su una traccia di automazione.

Se si dovesse generare un conflitto tra i dati di automazione, è possibile specificare come vengono combinati i singoli dati durante la riproduzione. Per fare ciò, selezionare una delle **Modalità di fusione dell'automazione** dalla traccia di automazione nell'elenco tracce.

LINK CORRELATI

[Finestra di dialogo Configurazione dell'automazione dei controller MIDI](#) a pag. 1068

[Modalità di fusione dell'automazione](#) a pag. 1070

Finestra di dialogo Configurazione dell'automazione dei controller MIDI

Nella finestra di dialogo **Impostazioni automazione controller MIDI** è possibile specificare il modo in cui le automazioni MIDI esistenti vengono gestite in riproduzione e come i nuovi dati di automazione vengono registrati in una parte MIDI o come automazione della traccia. Tutte le impostazioni definite in questa finestra di dialogo vengono salvate insieme al progetto.

- Per aprire la finestra di dialogo **Configurazione dell'automazione dei controller MIDI**, selezionare **MIDI > Impostazioni dell'automazione CC**.

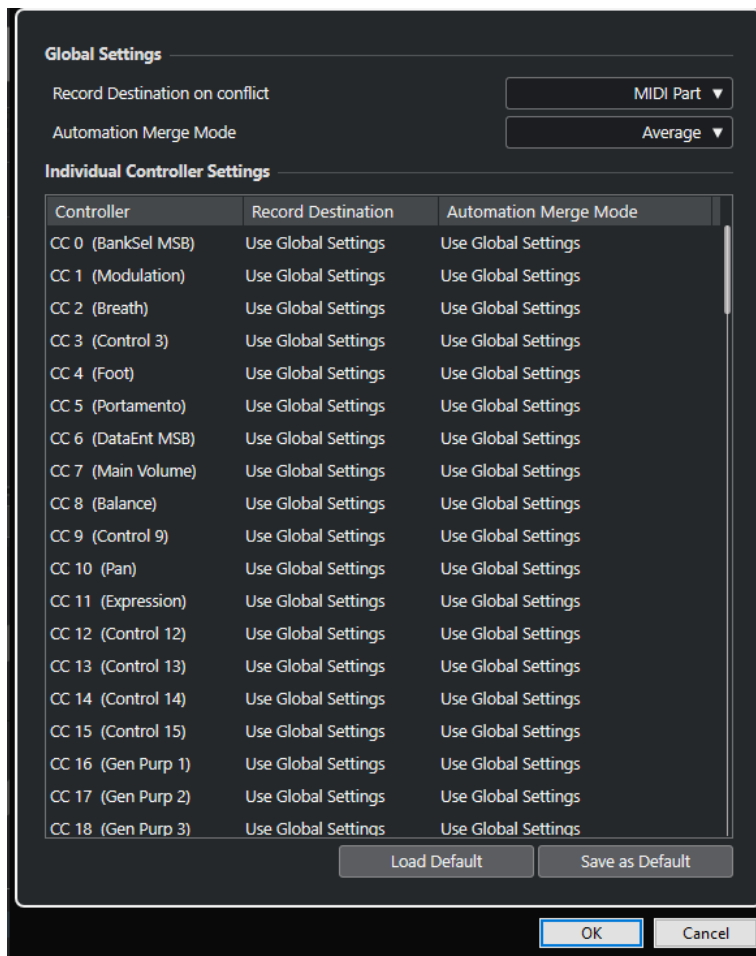

Destinazione di registrazione in caso di conflitto (globale)

Consente di determinare quale destinazione viene utilizzata se Cubase riceve dei dati dei controller MIDI con entrambi i pulsanti **Registra** e **Scrittura dell'automazione** abilitati. Selezionare **Parte MIDI** per registrare l'automazione di una parte MIDI. Selezionare **Traccia automazione** per registrare i dati dei controller su una traccia di automazione nella **Finestra progetto**.

Modalità di fusione dell'automazione (globale)

Consente di specificare la modalità globale di fusione per l'automazione.

Elenco dei controller

Elenca tutti i controller MIDI che consentono di specificare in maniera separata la destinazione di registrazione e la modalità di fusione per l'automazione. Questo elenco consente di avere il pieno controllo sull'automazione MIDI (destinazione e modalità di fusione) nel progetto.

Destinazione di registrazione

Fare clic sulla colonna **Destinazione di registrazione** relativa a un controller MIDI per aprire un menu a tendina che consente di selezionare dove verranno salvati i dati registrati per quel particolare controller MIDI.

Modalità di fusione dell'automazione

Fare clic sulla colonna **Modalità di fusione dell'automazione** relativa a un controller MIDI per specificare ciò che accadrà ai dati di quello specifico controller in riproduzione.

Pulsante Salva come predefinito

Consente di salvare le impostazioni correnti come impostazioni predefinite. Quando si crea un nuovo progetto, vengono utilizzate le impostazioni predefinite.

Carica le impostazioni predefinite

Consente di caricare le impostazioni predefinite.

LINK CORRELATI

[Modalità di fusione dell'automazione](#) a pag. 1070

[Automazione dei controller MIDI](#) a pag. 1068

Modalità di fusione dell'automazione

Le **Modalità di fusione dell'automazione** nella finestra di dialogo **Configurazione dell'automazione dei controller MIDI** sono disponibili solamente per i controller che possono essere registrati sia per una parte che per una traccia.

- Per aprire la finestra di dialogo **Configurazione dell'automazione dei controller MIDI**, selezionare **MIDI > Impostazioni dell'automazione CC**.

Usa impostazioni globali

Quando questa opzione è selezionata, la traccia di automazione utilizza la modalità **Fondi** dell'automazione globale che è specificata nella finestra di dialogo **Impostazioni automazione controller MIDI**.

Sostituire 1 - Intervallo parte

Quando questa opzione è selezionata, i dati della parte hanno la priorità sui dati della traccia di automazione. Ad esempio, ai bordi sinistro e destro della parte, la modalità di automazione passa bruscamente dalla parte all'automazione della traccia, e viceversa.

Sostituire 2 - Ultimo valore continuo

Simile all'opzione **Sostituire 1 - Intervallo parte**, ma l'automazione della parte inizia solamente al raggiungimento del primo evento controller all'interno della parte. Alla fine della parte, l'ultimo valore del controller viene mantenuto finché non si raggiunge un evento nella traccia di automazione.

Media

Quando questa opzione è selezionata, vengono usati i valori medi tra l'automazione della parte e della traccia.

Modulazione

In questa modalità, la curva della traccia di automazione modula l'automazione della parte esistente, con i punti più in alto della curva che enfatizzano i valori dell'automazione e con i punti più in basso che li riducono ulteriormente.

NOTA

Le impostazioni definite per un controller vengono applicate a tutte le tracce MIDI che utilizzano tale controller.

LINK CORRELATI

[Automazione dei controller MIDI](#) a pag. 1068

[Finestra di dialogo Configurazione dell'automazione dei controller MIDI](#) a pag. 1068

Modalità dello strumento Linea

È possibile utilizzare le diverse modalità dello strumento **Linea** per modificare gli eventi dei controller.

- Per selezionare una modalità per lo strumento linea, fare clic su **Linea** nella barra degli strumenti dell'**Editor dei tasti** o dell'**Editor delle percussioni**, quindi fare nuovamente clic per aprire un menu a tendina con le modalità disponibili.

Sono disponibili le seguenti modalità:

Retta

In questa modalità è possibile tracciare gli eventi in una linea retta facendo clic nel display dei controller ed eseguendo un trascinamento con il cursore fino al punto in cui si desidera fare terminare la rampa.

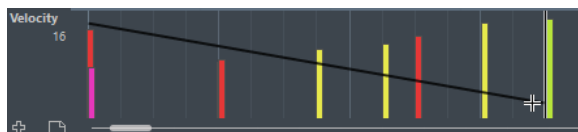

NOTA

Se è attivata l'opzione **Agganciamento**, il valore della funzione **Quantizzazione della durata** determina la densità delle curve dei controller create. Per curve molto regolari, usare un valore di **Quantizzazione della durata** ridotto o disattivare la funzione **Agganciamento**. Fare attenzione, poiché le corsie dei controller particolarmente dense possono causare problemi nella riproduzione MIDI.

Parabolica

In questa modalità è possibile disegnare gli eventi lungo una curva parabolica. Questo consente di ottenere curve e dissolvenze più naturali.

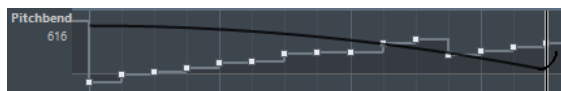

Si possono utilizzare i tasti di modifica per determinare la forma della curva parabolica.

- Per invertire la curva parabolica, premere **Ctrl/Cmd**.
- Per modificare la posizione dell'intera curva, premere **Alt/Opt**.
- Per aumentare o ridurre l'esponente, premere **Shift**.

NOTA

Se è attivata l'opzione **Agganciamento**, il valore della funzione **Quantizzazione della durata** determina la densità delle curve dei controller create. Per curve molto regolari, usare un valore di **Quantizzazione della durata** ridotto o disattivare la funzione **Agganciamento**. Fare attenzione, poiché le corsie dei controller particolarmente dense possono causare problemi nella riproduzione MIDI.

Sinusoidale, Triangolare e Quadra

Queste modalità creano curve delle forme d'onda periodiche differenti tra loro.

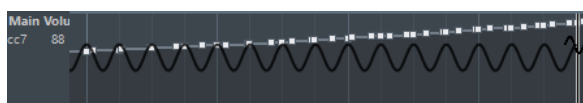

Il valore di quantizzazione determina il periodo della curva, cioè la durata di un ciclo. Il valore **Quantizzazione della durata** determina la densità degli eventi.

NOTA

Se si imposta il parametro **Quantizzazione della durata** su **Collega alla quantizzazione** e si inseriscono dei dati in modalità **Sinusoidale**, **Triangolare** o **Quadra**, la densità degli eventi dipende dal fattore di zoom.

Si possono utilizzare i tasti di modifica per determinare la forma della curva.

- Per modificare la fase dell'inizio della curva, premere **Ctrl/Cmd**.
- Per modificare la posizione dell'intera curva, premere **Alt/Opt - Ctrl/Cmd**.
- Per modificare la posizione massima della curva triangolare o l'impulso della curva quadra in modalità **Triangolare** e **Quadra**, premere **Shift - Ctrl/Cmd**. Vengono in tal modo create delle curve a dente di sega.
- È inoltre possibile impostare liberamente il periodo della curva tenendo premuto **Shift** quando si inseriscono gli eventi nelle modalità **Sinusoidale**, **Triangolare** o **Quadra**. Attivare la funzione **Agganciamento**, quindi fare **Shift**-clic e trascinarsi per impostare la durata su un periodo. La durata risultante del periodo è un multiplo del valore di quantizzazione.

Pennello

Questa modalità consente di disegnare più note.

NOTA

Se è attivata l'opzione **Agganciamento**, il valore della funzione **Quantizzazione della durata** determina la densità delle curve dei controller create. Per curve molto regolari, usare un valore di **Quantizzazione della durata** ridotto o disattivare la funzione **Agganciamento**. Fare attenzione, poiché le corsie dei controller particolarmente dense possono causare problemi nella riproduzione MIDI.

Editor degli eventi dei controller

L'editor degli eventi dei controller consente di eseguire delle operazioni di ridimensionamento aggiuntive per gli intervalli di selezione sulle curve dei controller esistenti.

- Per aprire l'editor degli eventi dei controller, attivare lo strumento **Selezione oggetto** o lo strumento **Seleziona un intervallo** e tracciare un rettangolo di selezione nella corsia dei controller.
- Per aprire l'editor degli eventi dei controller per le corsie della velocity, selezionare più note MIDI nel display delle note. È inoltre possibile attivare lo strumento **Selezione oggetto** o lo strumento **Seleziona un intervallo**, premere **Alt** e tracciare un rettangolo di selezione nella corsia dei controller.

NOTA

L'editor degli eventi dei controller non è disponibile per le corsie dell'**Articolazione** o delle **Dinamiche**.

L'editor degli eventi dei controller contiene i seguenti controlli smart relativi a specifiche modalità di editing:

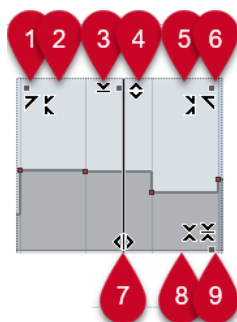

1 Inclina verso sinistra

Se si fa clic sull'angolo superiore-sinistro dell'editor, è possibile inclinare la parte sinistra della curva. Questa funzione consente di inclinare verso l'alto o verso il basso i valori degli eventi all'inizio della curva.

2 Comprimi verso sinistra

Se si fa **Alt/Opt**-clic sull'angolo superiore-sinistro dell'editor, è possibile comprimere o espandere la parte sinistra della curva. Questa funzione consente di comprimere o espandere i valori degli eventi all'inizio della curva.

3 Ridimensiona in senso verticale

Se si fa clic al centro del bordo superiore dell'editor, è possibile ridimensionare la curva in senso verticale. Questa funzione consente di aumentare o ridurre i valori degli eventi della curva in percentuale.

4 Sposta in verticale

Se si fa clic sul bordo superiore dell'editor, è possibile spostare l'intera curva in senso verticale. Questa funzione consente di aumentare o ridurre i valori degli eventi della curva.

5 Comprimi verso destra

Se si fa **Alt/Opt**-clic sull'angolo superiore-destro dell'editor, è possibile comprimere o espandere la parte destra della curva. Questa funzione consente di comprimere o espandere i valori degli eventi alla fine della curva.

6 Inclina verso destra

Se si fa clic sull'angolo superiore-destro dell'editor, è possibile inclinare la parte destra della curva. Questa funzione consente di inclinare verso l'alto o verso il basso i valori degli eventi alla fine della curva.

7 Modifica la durata

Se si fa clic sul bordo inferiore dell'editor è possibile stirare/comprimere la curva in senso orizzontale. Questa funzione consente di spostare i valori degli eventi della curva verso sinistra o verso destra.

8 Ridimensiona intorno al centro assoluto

Se si fa clic al centro del bordo destro dell'editor è possibile ridimensionare la curva in senso assoluto intorno al proprio centro. Questa funzione consente di aumentare o ridurre i valori degli eventi in senso orizzontale intorno al centro dell'editor.

9 Ridimensiona intorno al centro relativo

Se si fa **Alt/Opt**-clic al centro del bordo destro dell'editor, è possibile ridimensionare la curva rispetto al proprio centro. Questa funzione consente di aumentare o ridurre i valori degli eventi in senso orizzontale intorno al centro dell'editor.

LINK CORRELATI

[Menu Selezione e funzioni dei controller](#) a pag. 1050

[Specifiche per le operazioni di modifica degli intervalli di selezione](#) a pag. 276

[Modifica degli eventi di velocity](#) a pag. 1056

Selezione automatica dei controller

La funzione **Selezione automatica dei controller** consente di selezionare automaticamente i dati dei controller delle note MIDI selezionate. Ciò è utile poiché i controller selezionati per le note vengono spostati insieme alle note corrispondenti.

- Per visualizzare la funzione **Selezione automatica dei controller**, fare clic-destro nella barra degli strumenti dell'**Editor dei tasti** o dell'**Editor delle percussioni** e selezionare **Selezione automatica dei controller**.



Se si attiva l'opzione **Selezione automatica dei controller**, i controller che appartengono a un evento nota vengono selezionati automaticamente quando si seleziona l'evento nota.

LINK CORRELATI

[Barra degli strumenti dell'editor dei tasti](#) a pag. 1077

Spostamento degli eventi nel display dei controller

È possibile spostare gli eventi di una curva dei controller nel display dei controller. Questo vale solamente per gli eventi dei controller di tipo curvo, come ad esempio i controller continui, pitchbend, aftertouch, poly pressure e program change.

PROCEDIMENTO

1. Eseguire una delle seguenti operazioni:
 - Utilizzando lo strumento **Selezione oggetto** o lo strumento **Seleziona un intervallo**, fare clic e trascinamento per creare un rettangolo di selezione che includa gli eventi da spostare.
 - Nella barra degli strumenti, attivare **Selezione automatica dei controller**. Nel display delle note, selezionare le note per le quali si desidera spostare i controller.
 - Nel display delle note, selezionare le note per le quali si desidera spostare i controller e selezionare **Modifica > Seleziona > Seleziona i controller nell'intervallo delle note** per selezionare i controller all'interno dell'intervallo delle note selezionate.
2. Spostare gli eventi nota/controller.

RISULTATO

Gli eventi dei controller vengono spostati nella nuova posizione. Viene tenuta in considerazione la funzione di agganciamento.

LINK CORRELATI

[Seleziona i controller nell'intervallo delle note: Utilizza il contesto delle note esteso](#) a pag. 1481
[Specifiche per le operazioni di modifica degli intervalli di selezione](#) a pag. 276

Copia e incollaggio degli eventi tra le corsie dei controller

È possibile copiare gli eventi dalla corsia dei controller e incollarli in un'altra corsia dei controller. Gli eventi controller devono avere lo stesso tipo di evento.

PROCEDIMENTO

1. Eseguire una delle seguenti operazioni:

- Utilizzando lo strumento **Selezione oggetto** o lo strumento **Seleziona un intervallo**, fare clic e trascinamento per creare un rettangolo di selezione che includa gli eventi da copiare.
 - Nella barra degli strumenti, attivare **Selezione automatica dei controller**. Nel display delle note, selezionare le note per le quali si desidera copiare i controller.
 - Nel display delle note, selezionare le note per le quali si desidera copiare i controller e selezionare **Modifica > Seleziona > Seleziona i controller nell'intervallo delle note** per selezionare i controller all'interno dell'intervallo delle note selezionate.
2. Premere **Ctrl/Cmd - C** per copiare gli eventi nota/controller.
 3. Selezionare la corsia dei controller in cui si desidera incollare gli eventi e premere **Ctrl/Cmd - V**.
-

RISULTATO

Gli eventi controller vengono incollati sulla corsia dei controller. Viene tenuta in considerazione la funzione di agganciamento.

LINK CORRELATI

[Visualizzazione di un diverso tipo di evento controller](#) a pag. 1053

Editor dei tasti

L'**Editor dei tasti** rappresenta l'editor MIDI predefinito. Questo editor consente di visualizzare le note in forma grafica, in una griglia in stile piano roll. L'**Editor dei tasti** consente inoltre di effettuare operazioni di editing particolarmente dettagliate su eventi nota ed eventi non-nota, come ad esempio i controller MIDI.

È possibile aprire l'**Editor dei tasti** in una finestra separata o in una scheda nell'area inferiore della **Finestra progetto**. L'apertura dell'**Editor dei tasti** nell'area inferiore della **Finestra progetto** è utile se si ha necessità di poter accedere alle funzioni dell'**Editor dei tasti** direttamente da un'area fissa della **Finestra progetto**.

NOTA

Alcune funzionalità sono disponibili solamente nella finestra dell'**Editor dei tasti**.

Per aprire una parte MIDI nell'**Editor dei tasti**, eseguire una delle seguenti operazioni:

- Fare doppio-clic su una parte MIDI nella **Finestra progetto**.
- Selezionare una parte MIDI nella **Finestra progetto** e premere **Invio** o **Ctrl/Cmd - E**.
- Selezionare una parte MIDI nella **Finestra progetto** e selezionare **MIDI > Apri Editor dei tasti**.
- Nella finestra di dialogo **Comandi da tastiera**, all'interno della categoria **Editor**, assegnare un comando per la funzione **Apri Editor dei tasti**. Selezionare una parte MIDI nella **Finestra progetto** e utilizzare il relativo comando da tastiera impostato.

NOTA

Se si seleziona **MIDI > Configura le preferenze dell'editor**, la finestra di dialogo **Preferenze** si apre nella pagina **Editor**. Apportare le modifiche desiderate in modo da specificare se gli editor si devono aprire in una finestra separata o nell'area inferiore della **Finestra progetto**.

La finestra dell'**Editor dei tasti**:



L'Editor dei tasti è suddiviso in diverse sezioni:

1 Barra degli strumenti

Contiene vari strumenti di lavoro e impostazioni.

2 Linea di stato

Indica la posizione temporale in cui si trova il cursore del mouse, il valore in corrispondenza del puntatore del mouse e l'accordo corrente.

3 Linea info

Visualizza delle informazioni sulla nota MIDI selezionata.

4 Visibilità

Consente di visualizzare/nascondere i tipi di tracce supportate e di rendere le relative parti disponibili del display dell'editor.

5 Area sinistra (Inspector dell'Editor dei tasti)

Contiene vari strumenti di lavoro e funzioni per lavorare con i dati MIDI.

6 Righello

Visualizza la linea del tempo.

7 Tracce globali

Consente di visualizzare gli eventi sulle tracce globali nella parte superiore del riquadro di visualizzazione degli eventi dell'editor.

8 Display delle tracce

Consente di visualizzare un display delle tracce con le parti MIDI posizionate nella parte superiore del riquadro di visualizzazione degli eventi dell'editor.

9 Display della tastiera di pianoforte

Funge da aiuto nell'individuazione del numero della nota corretto.

10 Display delle note

Contiene una griglia nella quale le note MIDI sono visualizzate sotto forma di riquadri.

11 Display dei controller

L'area al di sotto del display delle note è costituita da una o più corsie dei controller.

NOTA

È possibile attivare/disattivare la linea di stato, la linea info e le corsie dei controller facendo clic su **Configura il layout della finestra** nella barra degli strumenti e attivando/disattivando le opzioni corrispondenti.

LINK CORRELATI

[Barra degli strumenti dell'editor dei tasti](#) a pag. 1077

[Linea di stato dell'Editor dei tasti](#) a pag. 1085

[Scheda Visibilità](#) a pag. 1037

[Tracce globali](#) a pag. 1033

[Pannello Impostazioni di visualizzazione delle tracce](#) a pag. 1043

[L'Inspector dell'Editor dei tasti](#) a pag. 1086

[Display delle note dell'Editor dei tasti](#) a pag. 1089

[Display della tastiera di pianoforte dell'Editor dei tasti](#) a pag. 1090

[Display dei controller](#) a pag. 1046

Barra degli strumenti dell'editor dei tasti

La barra degli strumenti contiene diversi strumenti e impostazioni relativi all'**Editor dei tasti**.

- Per visualizzare o nascondere gli elementi della barra degli strumenti, fare clic-destro sulla barra degli strumenti e attivare o disattivare gli elementi desiderati.

Elementi predefiniti

Editor in modalità solo



Mette in solo l'editor nel corso della riproduzione se questo ha il focus.

Modalità di 'Solo' dell'editor



Consente di selezionare una modalità per la funzione **Editor in modalità 'Solo'**.

- **Metti in solo tutte le parti** utilizza tutte le parti presenti nel display dell'editor.
- **Lo stato di Solo segue la 'Modalità di modifica delle parti'** utilizza solamente le parti specificate tramite la funzione **Modalità di modifica delle parti**.

Registra nell'editor



Abilita la registrazione dei dati MIDI nell'editor se quest'ultimo ha il focus.

NOTA

Questa funzione ha effetto solamente con la **Modalità di registrazione MIDI** impostata su **Fondi** o su **Sostituisci**.

Registrazione retrospettiva

Inserisci una registrazione retrospettiva MIDI nell'editor



Consente di recuperare le note MIDI suonate in modalità arresto o nel corso della riproduzione.

Divisore sinistro

Divisore sinistro

Consente di utilizzare il divisore sinistro. Gli strumenti di lavoro posizionati a sinistra del divisore sono sempre visualizzati.

Visibilità delle altezze

Visibilità delle altezze attiv./disatt.



Disattivare questa opzione per visualizzare tutte le altezze nel display delle note. Attivarla per ridurre le altezze visualizzate nel display delle note in base all'opzione di visibilità delle altezze selezionata.

Seleziona le opzioni di visibilità delle altezze



Consente di determinare quali altezze sono visualizzate nel display delle note:

- L'opzione **Visualizza le altezze con gli eventi** consente di visualizzare solamente le altezze per le quali sono disponibili degli eventi nel display delle note.
- L'opzione **Visualizza le altezze dall'Assistente delle scale** visualizza solamente le altezze che corrispondono alla scala musicale selezionata nella sezione **Assistente delle scale** dell'**Inspector**.

Scorrimento automatico

Collega i cursori del progetto e dell'editor nell'area inferiore



Questa funzione collega le linee del tempo, i cursori e i fattori di ingrandimento della scheda **Editor** nell'area inferiore con quelli della **Finestra progetto**.

NOTA

Non è possibile attivare la funzione **Collega i cursori del progetto e dell'editor nell'area inferiore** se è attivata l'opzione **Loop della traccia indipendente**.

Scorrimento automatico



Mantiene visibile il cursore di progetto durante la riproduzione.

Seleziona le impostazioni di scorrimento automatico



Consente di attivare le funzioni **Scorrimento pagina** o **Cursore statico** e di attivare l'opzione **Interrompi lo scorrimento automatico in fase di editing**.

Feedback acustico

Feedback acustico



Riproduce automaticamente gli eventi quando questi vengono spostati o trasposti, oppure quando li si crea disegnandoli.

Pulsanti degli strumenti di lavoro

Selezione oggetto



Consente di selezionare eventi e parti.

Selezione un intervallo



Consente di selezionare degli intervalli.

Disegna



Consente di disegnare gli eventi.

Cancella



Consente di eliminare gli eventi.

Tronca



Consente di troncare gli eventi.

Separa



Consente di separare gli eventi.

Incolla



Consente di incollare tra loro eventi che hanno la stessa altezza.

Mute



Consente di mettere in mute gli eventi.

Zoom



Aumenta il fattore di zoom. Tenere premuto **Alt/Opt** e fare clic per ridurre lo zoom.

Time Warp



Consente di adattare le posizioni musicali degli eventi alle posizioni temporali.

Retta



Crea una serie di eventi continui.

Selezione automatica dei controller

Selezione automatica dei controller



Seleziona automaticamente i dati dei controller delle note MIDI selezionate.

Loop della traccia indipendente

Loop della traccia indipendente



Attiva/disattiva il loop della traccia indipendente.

NOTA

Se si attiva l'opzione **Loop della traccia indipendente**, la funzione **Collega i cursori del progetto e dell'editor nell'area inferiore** viene automaticamente disattivata nella scheda **Editor** nell'area inferiore.

Visualizza i dati Note Expression

Apri l'Editor Note Expression con un doppio-clic



Apri l'editor note expression quando si fa doppio-clic su un evento nota.

Visualizza i dati Note Expression



Consente di visualizzare i dati note expression.

Indica trasposizioni

Indica trasposizioni



Consente di visualizzare le altezze trasposte delle note MIDI.

Velocity

Velocity di inserimento delle note



Consente di specificare un valore di velocity per le nuove note.

Spinta

Impostazioni di spinta

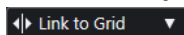

Consentono di impostare una griglia di allineamento per i comandi di spinta.

- Per impostazione predefinita, la griglia di allineamento per le operazioni di spinta è impostata su **Collega alla griglia** e l'ampiezza degli intervalli di spostamento corrisponde alla griglia di allineamento stessa.
- Se si attiva l'opzione **Collega al formato ora primario**, la griglia di allineamento per le operazioni di spinta segue il formato dell'ora primario ed è possibile impostare l'ampiezza degli intervalli di spostamento nel menu a tendina **Impostazioni di spinta**.
- Se si disattivano le opzioni **Collega alla griglia** e **Collega al formato ora primario**, è possibile configurare una griglia di allineamento indipendente per le operazioni di spinta. In tal caso, è possibile selezionare un formato dell'ora e un valore dal menu a tendina **Impostazioni di spinta**.

NOTA

Per visualizzare i pulsanti di spinta, fare clic sui punti a destra delle **Impostazioni di spinta**.

Spingi l'inizio verso sinistra



Aumenta la lunghezza dell'evento selezionato, spostandone l'inizio verso sinistra.

Spingi l'inizio verso destra



Riduce la lunghezza dell'evento selezionato, spostandone l'inizio verso destra.

Sposta a sinistra



Sposta l'evento selezionato verso sinistra.

Sposta a destra



Sposta l'evento selezionato verso destra.

Spingi la fine verso sinistra



Riduce la lunghezza dell'evento selezionato, spostandone la fine verso sinistra.

Spingi la fine verso destra



Aumenta la lunghezza dell'evento selezionato, spostandone la fine verso destra.

Tavolozza di trasposizione

Sposta su



Traspone l'evento selezionato in su di una nota da una metà.

Sposta giù



Traspone l'evento selezionato in giù di una nota da una metà.

Sposta ancora in su



Traspone l'evento selezionato in su di un'ottava.

Sposta ancora in giù



Traspone l'evento selezionato in giù di un'ottava.

Agganciamento

Agganciamento attiv./disatt.



Attiva/disattiva la funzione **Agganciamento**.

Tipo di agganciamento

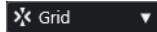

Consente di selezionare uno dei seguenti tipi di agganciamento:

- L'opzione **Griglia** consente di agganciare gli eventi alla griglia che è selezionata nel menu a tendina **Preset di quantizzazione**.
- L'opzione **Relativa alla griglia** mantiene le posizioni relative quando si agganciano gli eventi alla griglia.
- L'opzione **Eventi** consente di agganciare gli eventi all'inizio o alla fine di altri eventi.
- L'opzione **Scambia** cambia l'ordine degli eventi se si trascina un evento a sinistra o a destra di altri eventi.
- L'opzione **Cursore** consente di agganciare gli eventi alla posizione del cursore.
- L'opzione **Griglia + Cursore** consente di agganciare gli eventi alla griglia di quantizzazione che è selezionata nel menu a tendina **Preset di quantizzazione** o alla posizione del cursore.
- L'opzione **Eventi + Cursore** consente di agganciare gli eventi all'inizio o alla fine di altri eventi o alla posizione del cursore.
- L'opzione **Griglia + Eventi + Cursore** consente di agganciare gli eventi alla griglia di quantizzazione che è selezionata nel menu a tendina **Preset di quantizzazione**, all'inizio o alla fine di altri eventi o alla posizione del cursore.

Tipo di griglia



Consente di scegliere tra uno dei seguenti tipi di griglia:

- L'opzione **Usa il valore di quantizzazione** attiva una griglia in cui gli eventi si agganciano al valore selezionato nel menu a tendina **Preset di quantizzazione**.
- L'opzione **Adatta al fattore di ingrandimento** attiva una griglia in cui gli eventi si agganciano in base al livello di zoom.

Quantizzazione

Applica quantizzazione



Applica le impostazioni di quantizzazione.

Preset di quantizzazione



Consente di selezionare un preset di quantizzazione o di groove.

Quantizzazione leggera attiv./disatt.



Attiva/disattiva la quantizzazione leggera (un tipo di quantizzazione non perfetta).

Apri il pannello della quantizzazione



Apri il **Pannello della quantizzazione**.

Quantizzazione della durata

Quantizzazione della durata

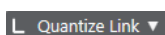

Consente di impostare un valore per la quantizzazione della lunghezza (durata) degli eventi.

Selezione e impostazioni delle parti

Visualizza i bordi delle parti



Visualizza/Nasconde i bordi della parte MIDI attiva entro i localizzatori sinistro e destro.

Modalità di modifica delle parti



Definisce la modalità di modifica per le parti.

- **Tutte le parti** consente di selezionare e modificare tutti gli eventi di tutte le parti visibili.
- L'opzione **Parte attiva** limita la selezione e la modifica agli eventi della parte attiva.
- **Tutte le parti nella traccia attiva** consente di selezionare e modificare tutti gli eventi di tutte le parti nella traccia attiva.

Attiva la parte per la modifica



Elenca tutte le parti che erano selezionate al momento dell'apertura dell'editor e consente di attivarne una.

Inserimento dati MIDI/passò a passo

Inserimento dati passo a passo



Attiva/disattiva l'inserimento dei dati passo a passo.

Inserimento dati MIDI passo a passo/Inserimento dati MIDI Note Expression



Attiva/disattiva l'inserimento dei dati MIDI passo a passo e l'inserimento dei dati MIDI note expression.

Modalità di inserimento (gli eventi che seguono verranno spostati)



Sposta tutti gli eventi nota che si trovano a destra del cursore di inserimento dei dati passo a passo, in modo da fare spazio all'evento inserito quando si inseriscono delle note.

NOTA

Questa funzione ha effetto solamente se è attivata l'opzione **Inserimento dati passo a passo**.

Registra altezza



Include l'altezza quando si inseriscono delle note.

Registra velocity note-on



Include il valore di velocity note-on quando si inseriscono delle note.

Registra velocity note-off



Include il valore di velocity note-off quando si inseriscono le note.

Mantieni le note esistenti



Mantiene le note esistenti quando si inseriscono le note.

Colori degli eventi

Colori degli eventi

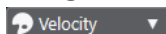

Consente di selezionare i colori per gli eventi.

Modifica VST instrument

Modifica VST instrument



Apri il VST Instrument al quale è assegnata la traccia.

Divisore destro

Divisore destro

Consente di utilizzare il divisore destro. Gli strumenti di lavoro posizionati a destra del divisore sono sempre visualizzati.

Controlli dell'area della finestra

Apri in una finestra separata



Questo pulsante è disponibile nella scheda **Editor** nell'area inferiore. Consente di aprire l'editor in una finestra separata.

Apri nell'area inferiore



Questo pulsante è disponibile nella finestra dell'editor. Consente di aprire la scheda **Editor** nell'area inferiore della **Finestra progetto**.

Visualizza/Nascondi la visibilità dell'editor



Consente di visualizzare/nascondere la scheda **Visibilità** all'interno dell'editor.

Visualizza/Nascondi l'area sinistra



Consente di visualizzare/nascondere l'area sinistra.

Visualizza/Nascondi le corsie dei controller



Visualizza/Nasconde le corsie dei controller.

Configura il layout della finestra



Consente di configurare il layout della finestra.

LINK CORRELATI

[Operazioni di zoom negli editor MIDI](#) a pag. 1022

[Pannello Modalità di modifica delle parti](#) a pag. 1032

Linea di stato dell'Editor dei tasti

La linea di stato dell'**Editor dei tasti** visualizza una serie di informazioni sulla posizione temporale del puntatore del mouse, sul valore in corrispondenza del puntatore del mouse e sull'accordo corrente.

- Per visualizzare la linea di stato, fare clic su **Configura il layout della finestra** nella barra degli strumenti e attivare l'opzione **Linea di stato**.



Gli stati attivato/disattivato della linea di stato nella finestra dell'**Editor dei tasti** e nella scheda **Editor** nell'area inferiore della **Finestra progetto** sono indipendenti tra loro.

Posizione temporale del mouse

Visualizza l'esatta posizione temporale del puntatore del mouse, in base al formato di visualizzazione del righello selezionato. Questa funzione consente di modificare o inserire le note alle posizioni esatte.

Valore del mouse

Visualizza l'altezza esatta alla posizione del puntatore del mouse nel riquadro di visualizzazione degli eventi. Questo rende più semplice l'individuazione dell'altezza corretta quando vengono inserite o trasposte le note.

Se si sposta il mouse nel display dei controller, viene visualizzato il valore dell'evento controller in corrispondenza della posizione del cursore di progetto.

Visualizzazione dell'accordo corrente

Quando il cursore di progetto viene posizionato sopra delle note che formano un accordo, l'accordo viene qui visualizzato.

LINK CORRELATI

[Riproduzione in loop delle parti MIDI](#) a pag. 1031

Linea info dell'Editor dei tasti

La linea info dell'**Editor dei tasti** mostra valori e proprietà degli eventi selezionati.

Linea info per gli eventi nota selezionati

- Per visualizzare la linea info per gli eventi nota, selezionare gli eventi nota desiderati con lo strumento **Selezione oggetto**, fare clic su **Configura il layout della finestra** nella barra degli strumenti e attivare l'opzione **Linea info**.

- **NOTA**

Se sono selezionate più note, i valori della prima nota vengono visualizzati colorati.

Start	End	Length	Pitch	Velocity	Channel
22. 3. 1. 0	23. 1. 1. 0	0. 2. 0. 0	G1	83	5
Off Velocity	Articulations	Release Length	Voice	Text	
100	None	0. 0. 0. 0	--		

I valori per i parametri **Inizio**, **Fine** e **Durata** vengono visualizzati nel formato di visualizzazione del righello selezionato.

I valori per la **Velocity** e la **Velocity di rilascio** possono essere visualizzati in alta risoluzione. Nella finestra di dialogo **Preferenze** (pagina **Modifica—MIDI**), impostare l'**Intervallo di visualizzazione ad alta risoluzione** e il **Conteggio decimale ad alta risoluzione**.

NOTA

Gli stati attivato/disattivato della linea info nella finestra dell'**Editor dei tasti** e nella scheda **Editor** nell'area inferiore della **Finestra progetto** sono indipendenti tra loro.

Linea info per gli intervalli selezionati

- Per visualizzare la linea info per un intervallo selezionato, selezionare l'intervallo desiderato con lo strumento **Seleziona un intervallo**, fare clic su **Configura il layout della finestra** nella barra degli strumenti e attivare l'opzione **Linea info**.

Range Start	Range End	Range Length	Selection Mode
38. 3. 1. 0	40. 1. 1. 0	1. 1. 0. 0	As Selected

NOTA

Gli stati attivato/disattivato della linea info nella finestra dell'**Editor dei tasti** e nella scheda **Editor** nell'area inferiore della **Finestra progetto** sono indipendenti tra loro.

LINK CORRELATI

[Modificare gli eventi nota nella linea info](#) a pag. 1029

[Modifica del formato di visualizzazione del righello](#) a pag. 1022

[Modifica - MIDI](#) a pag. 1481

[Espansione degli intervalli di selezione in verticale \(solo MIDI\)](#) a pag. 279

[Valori di trasposizione e velocity nella linea info](#) a pag. 996

L'Inspector dell'Editor dei tasti

L'**Inspector** si trova a sinistra del display delle note. L'**Inspector dell'Editor dei tasti** contiene diversi strumenti e funzioni per lavorare con i dati MIDI.

- Per visualizzare/nascondere le sezioni dell'**Inspector**, fare clic-destro su un'area vuota, selezionare **Configurazione delle sezioni** e attivare/disattivare le opzioni corrispondenti.

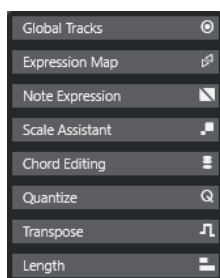

Tracce globali

Consente di visualizzare/nascondere le tracce globali nell'**Editor dei tasti**. In tal modo è possibile ottenere una migliore vista d'insieme del progetto al quale si sta lavorando.

Expression Map

Consente di caricare un'espression map. Le expression map sono utili per lavorare con le articolazioni.

Note Expression

Contiene funzioni e impostazioni relative alle funzionalità Note Expression.

Editing degli accordi

Consente di inserire degli accordi al posto delle singole note.

Quantizzazione

Consente di accedere ai parametri principali relativi alla quantizzazione. Questi parametri sono identici alle funzioni presenti nel **Pannello della quantizzazione**.

Trasposizione

Consente di accedere ai principali parametri relativi alla trasposizione degli eventi MIDI.

Durata

Contiene una serie di opzioni relative alla durata, analogamente al sotto menu **Funzioni** del menu **MIDI**.

- Per modificare la durata degli eventi MIDI selezionati o modificare tutti gli eventi della parte attiva senza elementi selezionati, utilizzare il cursore **Modifica durata/Modifica legato**.

Al valore massimo, le note raggiungono l'inizio della nota successiva.

- Per rendere permanenti le nuove impostazioni di durata, fare clic su **Congela la durata degli eventi MIDI**.
- Per regolare con precisione la distanza tra più note consecutive, utilizzare il cursore **Sovrapp.**

A **0 tick**, il cursore **Modifica durata/Modifica legato** estende ciascuna nota in modo che raggiunga esattamente la nota successiva. Valori positivi causano una sovrapposizione tra le note, mentre valori negativi consentono di definire un breve spazio vuoto tra di esse.

- Per utilizzare la funzione **Legato** o il cursore per estendere una nota fino alla successiva nota selezionata, attivare l'opzione **Estendi fino alla successiva selezionata**.

Questa operazione corrisponde all'attivazione dell'opzione **Modalità legato: solamente tra le note selezionate** nella finestra di dialogo **Preferenze**.

Assistente delle scale

Consente di selezionare una scala musicale che evidenzia tutti gli eventi nota le cui altezze appartengono a questa scala.

NOTA

Se si apre l'**Editor dei tasti** nell'area inferiore, queste sezioni sono visualizzate nella scheda **Inspector dell'Editor** nell'area sinistra.

LINK CORRELATI

[Expression map](#) a pag. 1152

[Sezione Note Expression dell'Inspector](#) a pag. 1171

[Pannello della quantizzazione](#) a pag. 366

[Funzioni di trasposizione](#) a pag. 407

[Apertura dell'Inspector dell'Editor](#) a pag. 78

[Tracce globali](#) a pag. 1033

[Assistente delle scale nell'Editor dei tasti](#) a pag. 1088

[Scheda Visibilità](#) a pag. 1037

Assistente delle scale nell'Editor dei tasti

La sezione **Assistente delle scale** dell'**Inspector dell'Editor dei tasti** è utile per far corrispondere gli eventi nota a una scala musicale.

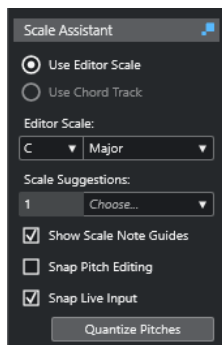

Indicatore di stato dell'Assistente delle scale

Visualizza lo stato attivato/disattivato dell'**Assistente delle scale**.

Usa la scala dell'editor

Consente di selezionare una scala per le note nel display delle note dell'**Editor dei tasti**.

- **Scala dell'editor**
Consente di selezionare una scala.
- **Suggerimenti delle scale**
Visualizza il numero di suggerimenti delle scale che corrispondono alle altezze delle note MIDI. Aprire il menu a tendina per scegliere uno dei suggerimenti. Per ricevere i suggerimenti delle scale per note specifiche, selezionare le note desiderate. Se non viene selezionata alcuna nota, i suggerimenti delle scale vengono forniti per tutte le note nel display delle note.

NOTA

L'**Assistente delle scale** è disponibile anche nell'**Editor dei campioni**; la **Scala dell'editor** è collegata. Se si seleziona una scala nell'**Editor dei tasti**, la stessa scala viene selezionata nell'**Editor dei campioni**, e viceversa.

Usa la traccia accordi

Consente di utilizzare i dati della traccia accordi come scala musicale.

- **Modalità traccia accordi**
Consente di decidere se utilizzare gli eventi di scala della traccia accordi, gli eventi accordo, o entrambi come scala musicale.

Visualizza i punti di riferimento della scala

Cambia lo sfondo degli eventi nota a seconda della scala selezionata. Le altezze che non appartengono alla scala selezionata sono visualizzate con uno sfondo più scuro.

Allinea le modifiche dell'altezza

Allinea le altezze o le note alla scala selezionata quando queste vengono aggiunte, modificate o spostate.

NOTA

La funzione **Allinea le modifiche dell'altezza** non si applica quando si modificano le altezze utilizzando il campo valori **Altezza** nella linea info o se si registrano le note via MIDI.

Allinea l'ingresso in diretta

Corregge automaticamente le altezze delle note in ingresso in conformità con la scala selezionata.

NOTA

Questa funzione ha effetto solamente se è attivata l'opzione **Registrazione nell'editor**.

Quantizza le altezze

Quantizza le altezze delle note selezionate all'altezza più vicina della scala selezionata.

LINK CORRELATI

[Display delle note dell'Editor dei tasti](#) a pag. 1089

[Utilizzo dell'ingresso in diretta](#) a pag. 1212

[Menu Colori degli eventi](#) a pag. 1023

[Finestra di dialogo Configurazione della scala musicale](#) a pag. 1204

[Far corrispondere gli eventi nota a una scala musicale](#) a pag. 1095

[Utilizzo della traccia accordi per far corrispondere gli eventi nota a una scala musicale](#) a pag. 1096

[Quantizzazione delle altezze delle note MIDI sulle scale musicali](#) a pag. 1097

[Traccia accordi](#) a pag. 1191

[Mappatura delle note MIDI in ingresso sulle scale musicali](#) a pag. 1098

[Allineamento delle altezze delle note MIDI alle scale musicali in fase di modifica](#) a pag. 1098

[Sezione VariAudio dell'Inspector](#) a pag. 656

Display delle note dell'Editor dei tasti

Il display delle note rappresenta l'area principale dell'**Editor dei tasti**. Qui è contenuta una griglia nella quale gli eventi nota sono visualizzati sotto forma di box.



La larghezza di un box corrisponde alla durata della nota. La sua posizione verticale corrisponde al numero della nota (altezza), dove le note più acute sono situate nelle parti superiori della griglia.

A seconda del fattore di zoom, gli eventi nota visualizzano i nomi delle note.

NOTA

È possibile modificare il formato di assegnazione dei nomi e i nomi delle note delle altezze nella sezione **Notazione dell'altezza** della finestra di dialogo **Preferenze** (pagina **Riquadro di visualizzazione degli eventi—Accordi e altezze**).

È possibile attivare l'opzione **Visibilità delle altezze: Attiv./Disatt.** nella barra degli strumenti dell'**Editor dei tasti** in modo da visualizzare solamente le altezze con gli eventi o le note suggeriti dall'**Assistente delle scale**. In tal modo vengono nascosti i tasti della tastiera le cui altezze non sono in uso, mentre sono visualizzati i nomi delle note sui tasti rimanenti.

LINK CORRELATI

[Display della tastiera di pianoforte dell'Editor dei tasti](#) a pag. 1090

[Operazioni di zoom negli editor MIDI](#) a pag. 1022

[Notazione dell'altezza](#) a pag. 1487

[Opzioni di visibilità delle altezze](#) a pag. 1093

Display della tastiera di pianoforte dell'Editor dei tasti

Il display della tastiera di pianoforte viene visualizzato a sinistra del display delle note nell'**Editor dei tasti**.

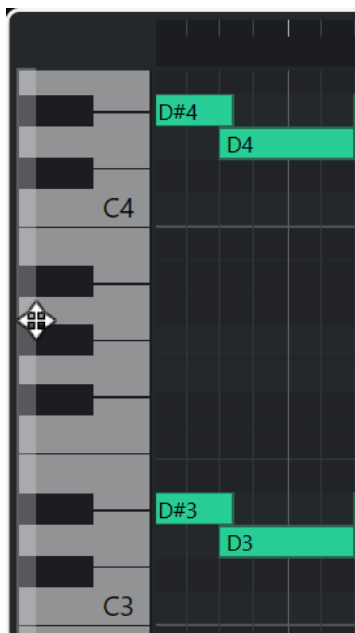

La tastiera di pianoforte offre un orientamento visivo per quanto riguarda le posizioni delle altezze nel display delle note e aiuta a individuare specifiche altezze delle note.

È possibile fare clic su un tasto per ascoltare l'altezza e il suono dello strumento collegato.

Se si sposta il mouse all'estrema sinistra del display della tastiera di pianoforte, il puntatore cambia forma e consente di scorrere verso l'alto e verso il basso e di aumentare/ridurre il fattore di zoom del display:

- Eseguire un trascinamento verso l'alto/il basso per scorrere in su/giù nel display della tastiera di pianoforte.
- Eseguire un trascinamento verso destra/sinistra per aumentare/ridurre il fattore di zoom del display della tastiera di pianoforte.

I tasti C (Do) indicano i nomi delle note delle altezze corrispondenti.

È possibile attivare l'opzione **Visibilità delle altezze: Attiv./Disatt.** nella barra degli strumenti dell'**Editor dei tasti** per visualizzare solamente le altezze con gli eventi o le note suggeriti dall'**Assistente delle scale**. In tal modo vengono nascosti i tasti della tastiera le cui altezze non sono in uso, mentre sono visualizzati i nomi delle note sui tasti rimanenti.

NOTA

È possibile modificare il formato di assegnazione dei nomi e i nomi delle note delle altezze nella sezione **Notazione dell'altezza** della finestra di dialogo **Preferenze** (pagina **Riquadro di visualizzazione degli eventi—Accordi e altezze**).

Se si selezionano degli eventi nota nel riquadro di visualizzazione degli eventi, i tasti corrispondenti nel display della tastiera di pianoforte sono visualizzati nello stesso colore degli eventi nota.

NOTA

È possibile utilizzare il menu **Colori degli eventi** nella barra degli strumenti dell'**Editor dei tasti** per selezionare una combinazione di colori.

Se si sposta il puntatore del mouse nel riquadro di visualizzazione degli eventi, la posizione dell'altezza corrispondente nel display della tastiera di pianoforte viene evidenziata.

LINK CORRELATI

[Display delle note dell'Editor dei tasti](#) a pag. 1089

[Editor dei tasti](#) a pag. 1075

[Notazione dell'altezza](#) a pag. 1487

[Opzioni di visibilità delle altezze](#) a pag. 1093

[Menu Colori degli eventi](#) a pag. 1023

Visualizzazione di altezze specifiche nell'Editor dei tasti

È possibile definire quali altezze sono visibili nel riquadro di visualizzazione degli eventi e nel display della tastiera di pianoforte dell'**Editor dei tasti**. Nascondendo le altezze non necessarie, è possibile risparmiare spazio su schermo. Ciò è utile ad esempio se si aggiungono degli eventi nota che si estendono su più di un'ottava e si desidera visualizzarli tutti.

PROCEDIMENTO

1. Nella barra degli strumenti dell'**Editor dei tasti**, aprire il menu a tendina **Seleziona le opzioni di visibilità delle altezze** .
2. Eseguire una delle seguenti operazioni:
 - Per visualizzare solamente le altezze per le quali sono disponibili degli eventi nel display delle note, selezionare **Visualizza le altezze con gli eventi**.

NOTA

Se si modificano più parti MIDI, vengono tenute in considerazione le altezze di tutti gli eventi nota nelle diverse parti MIDI. Le altezze visibili vengono aggiornate a seconda della selezione della parte MIDI nella **Finestra progetto**.

- Per visualizzare solamente le altezze che corrispondono alla scala musicale selezionata nella sezione **Assistente delle scale** dell'**Inspector dell'Editor dei tasti**, selezionare l'opzione **Visualizza le altezze dall'Assistente delle scale**.

RISULTATO

Il display delle note e il display della tastiera di pianoforte cambiano in base alle impostazioni definite.

ESEMPIO

Se è stata selezionata l'opzione **Visualizza le altezze dall'Assistente delle scale** nel menu a tendina **Seleziona le opzioni di visibilità delle altezze** e l'**Assistente delle scale** utilizza una scala specifica, ma alcune delle note nel display delle note non corrispondono alla scala, questo viene indicato dal colore degli eventi nota e da un punto esclamativo sui tasti corrispondenti del display a tastiera.

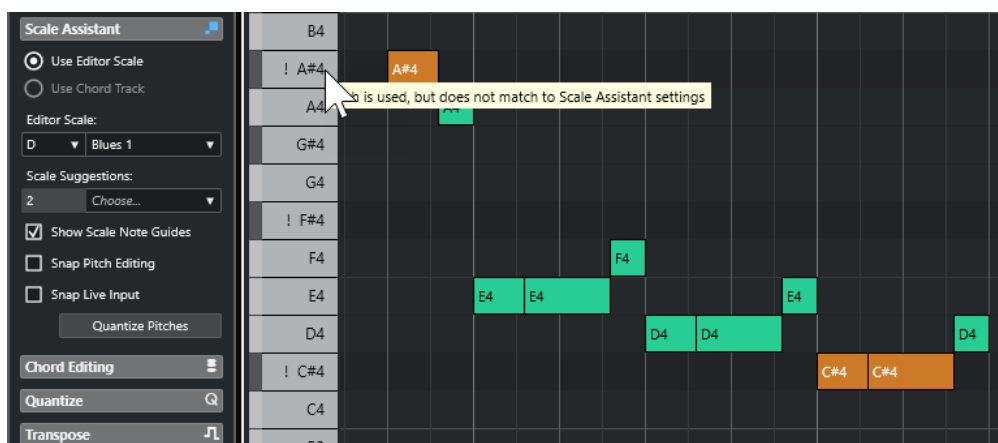

LINK CORRELATI

[Opzioni di visibilità delle altezze](#) a pag. 1093

[Barra degli strumenti dell'editor dei tasti](#) a pag. 1077

[Display delle note dell'Editor dei tasti](#) a pag. 1089

[Display della tastiera di pianoforte dell'Editor dei tasti](#) a pag. 1090

Opzioni di visibilità delle altezze

Le opzioni di visibilità delle altezze consentono di visualizzare o nascondere altezze specifiche dal riquadro di visualizzazione degli eventi e dal display della tastiera di pianoforte dell'**Editor dei tasti**. Le opzioni di visibilità delle altezze vengono salvate con il programma. Se una determinata configurazione porta a una situazione in cui non verrebbe visualizzata alcuna altezza, vengono visualizzate tutte le altezze.

- Per aprire le opzioni di visibilità delle altezze, fare clic su **Seleziona le opzioni di visibilità delle altezze** nella barra degli strumenti dell'**Editor dei tasti**.

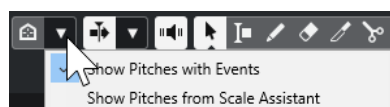

Sono disponibili le seguenti opzioni:

Visualizza le altezze con gli eventi

Consente di visualizzare solamente le altezze per le quali sono disponibili degli eventi nel display delle note.

NOTA

Se si modificano più parti MIDI, vengono tenute in considerazione le altezze di tutti gli eventi nota nelle diverse parti MIDI. Le altezze visibili vengono aggiornate in base alla selezione della parte MIDI nella **Finestra progetto**.

Visualizza le altezze dall'Assistente delle scale

Consente di visualizzare solamente le altezze che corrispondono alla scala musicale selezionata nella sezione **Assistente delle scale** dell'**Inspector** dell'**Editor dei tasti**.

- **Usa la scala dell'editor**

Visualizza solamente le note che corrispondono alla scala dell'editor.

NOTA

Se il display delle note contiene degli eventi nota sulle altezze che non corrispondono alla scala selezionata, i rispettivi tasti del display a tastiera sono visualizzati con un punto esclamativo. Se si attiva l'opzione **Scala/Accordi** nel menu a tendina **Colori degli eventi** nella barra degli strumenti dell'**Editor dei tasti**, gli eventi nota non coincidenti sono visualizzati in un colore differente.

- **Usa la traccia accordi**

Visualizza solamente le note che corrispondono alla traccia accordi. La **Modalità traccia accordi** selezionata per l'**Assistente delle scale** determina se le altezze della scala, dell'accordo, o entrambi, sono visibili.

LINK CORRELATI

[Menu Colori degli eventi](#) a pag. 1023

[Display della tastiera di pianoforte dell'Editor dei tasti](#) a pag. 1090

[Display delle note dell'Editor dei tasti](#) a pag. 1089

[Visualizzazione di altezze specifiche nell'Editor dei tasti](#) a pag. 1092

Modifica delle altezze con visibilità delle altezze ridotta

Se si modificano le altezze e se ne riduce la visibilità tramite la funzione **Seleziona le opzioni di visibilità delle altezze**, è necessario tenere in considerazione alcune linee guida generali riguardanti il comportamento del programma.

Come regola generale, è possibile spostare gli eventi nota solamente nelle posizioni delle altezze che sono visibili. Questo si applica allo spostamento degli eventi nota verso l'alto/il basso con il mouse, all'utilizzo del comando da tastiera corrispondente, oppure all'utilizzo dei tasti freccia.

Eccezioni

Per accedere a specifiche posizioni di altezza che non sono visualizzate, si hanno le seguenti possibilità:

- Per spostare gli eventi nota alle posizioni di altezza che non sono visibili, utilizzare il campo valori **Altezza** nella linea info.
- Per spostare gli eventi nota di una o più ottave, selezionare l'evento nota desiderato e premere **Shift - Freccia su** per spostarlo in su di un'ottava o **Shift - Freccia giù** per spostarlo in giù di un'ottava.
- Per spostare le note degli accordi, aprire la sezione **Modifica degli accordi** e attivare un'opzione nella sezione **Inversioni** o **Abbassa le note**.

In tutti questi casi, il display delle note e il display della tastiera di pianoforte si estendono per visualizzare le nuove altezze.

LINK CORRELATI

[Opzioni di visibilità delle altezze](#) a pag. 1093

[Display delle note dell'Editor dei tasti](#) a pag. 1089

[Display della tastiera di pianoforte dell'Editor dei tasti](#) a pag. 1090

Operazioni nell'Editor dei tasti

Questa sezione descrive le principali operazioni di editing eseguibili all'interno dell'**Editor dei tasti**.

Far corrispondere gli eventi nota a una scala musicale

È possibile selezionare una scala musicale basata su tutti gli eventi nota o solo su quelli selezionati nell'**Editor dei tasti** e far corrispondere ad essa gli eventi nota.

PROCEDIMENTO

1. Aprire una parte MIDI nell'**Editor dei tasti**.
2. Aprire la sezione **Assistente delle scale** dell'**Inspector** e attivare l'opzione **Usa la scala dell'editor**.
3. Eseguire una delle seguenti operazioni:
 - Selezionare alcuni eventi nota nel display delle note per ricevere dei suggerimenti relativi alle scale che corrispondono a tali note.
 - Deselezionare tutti gli eventi nota nel display delle note per ricevere dei suggerimenti relativi alle scale musicali che corrispondono a tutte le note della parte MIDI.
4. Attivare l'opzione **Visualizza i punti di riferimento della scala**.
Viene in tal modo modificato lo sfondo del riquadro di visualizzazione degli eventi in base alla scala selezionata, in modo che le altezze che non appartengono alla scala sono visualizzate con uno sfondo più scuro.
5. Nella barra degli strumenti dell'**Editor dei tasti**, impostare il parametro **Colori degli eventi** su **Scala/Accordi**.
Questo va a modificare i colori degli eventi nota nel riquadro di visualizzazione degli eventi a seconda del fatto che le altezze corrispondano o meno alla scala musicale selezionata.

NOTA

Per visualizzare la combinazione di colori della modalità di colori selezionata, aprire il menu a tendina **Colori degli eventi** e selezionare **Impostazioni**.

6. Aprire il menu a tendina **Suggerimenti delle scale** e selezionare una delle opzioni.
 7. Facoltativo: nella barra degli strumenti dell'**Editor dei tasti**, aprire il menu a tendina **Seleziona le opzioni di visibilità delle altezze**  e selezionare **Visualizza le altezze dall'Assistente delle scale**.
Viene in tal modo filtrato il display delle note e il display della tastiera di pianoforte in modo che siano visualizzate solamente le altezze che corrispondono alla scala musicale selezionata.
-

RISULTATO

La colorazione dello sfondo del riquadro di visualizzazione degli eventi e degli eventi nota funge da guida visiva per la modifica delle altezze delle note.

DOPO IL COMPLETAMENTO DI QUESTA OPERAZIONE

Se si ha bisogno di maggiore assistenza per far corrispondere gli eventi nota alle altezze più vicine della scala musicale selezionata, è possibile fare clic su **Quantizza le altezze** per quantizzare le altezze delle note MIDI esistenti. Attivare l'opzione **Allinea le modifiche dell'altezza** per allineare le altezze delle note MIDI in fase di editing oppure **Allinea l'ingresso in diretta** per mappare le altezze delle note dei dati MIDI in ingresso.

LINK CORRELATI

[Utilizzo della traccia accordi per far corrispondere gli eventi nota a una scala musicale](#) a pag. 1096

[Assistente delle scale nell'Editor dei tasti](#) a pag. 1088

[Visualizzazione di altezze specifiche nell'Editor dei tasti](#) a pag. 1092

[Allineamento delle altezze delle note MIDI alle scale musicali in fase di modifica](#) a pag. 1098

[Mappatura delle note MIDI in ingresso sulle scale musicali](#) a pag. 1098

[Quantizzazione delle altezze delle note MIDI sulle scale musicali](#) a pag. 1097

Utilizzo della traccia accordi per far corrispondere gli eventi nota a una scala musicale

È possibile selezionare una scala musicale definita da accordi o scale nella traccia accordi e far corrispondere ad essa gli eventi nota.

PREREQUISITI



Sono stati aggiunti una traccia accordi e degli eventi accordo al proprio progetto.

PROCEDIMENTO

1. Aprire una parte MIDI nell'**Editor dei tasti**.
2. Facoltativo: aprire la sezione **Tracce globali** e attivare la traccia accordi come traccia globale. Questo consente di visualizzare gli eventi accordo e scala nell'**Editor dei tasti** o nell'**Editor delle percussioni**.
3. Aprire la sezione **Assistente delle scale** dell'**Inspector** e attivare l'opzione **Usa la traccia accordi**.
4. Aprire il menu a tendina **Modalità traccia accordi** ed eseguire una delle seguenti operazioni:
 - Per far corrispondere gli eventi nota agli eventi di scala nella traccia accordi, selezionare **Scale**.
 - Per far corrispondere gli eventi nota agli eventi accordo nella traccia accordi, selezionare **Accordi**.
 - Per far corrispondere gli eventi nota sia agli eventi accordo che agli eventi di scala nella traccia accordi, selezionare **Accordi e scale**.
5. Attivare l'opzione **Visualizza i punti di riferimento della scala**.
Viene in tal modo modificato lo sfondo del riquadro di visualizzazione degli eventi in base alla scala selezionata, in modo che le altezze che non appartengono alla scala sono visualizzate con uno sfondo più scuro.
6. Nella barra degli strumenti dell'**Editor dei tasti**, impostare il parametro **Colori degli eventi** su **Scala/Accordi**.
Questo va a modificare i colori degli eventi nota nel riquadro di visualizzazione degli eventi a seconda del fatto che le altezze corrispondano o meno alla scala musicale selezionata.

NOTA

Per visualizzare la combinazione di colori della modalità di colori selezionata, aprire il menu a tendina **Colori degli eventi** e selezionare **Impostazioni**.

-
7. Facoltativo: nella barra degli strumenti dell'**Editor dei tasti**, aprire il menu a tendina **Seleziona le opzioni di visibilità delle altezze**   e selezionare **Visualizza le altezze dall'Assistente delle scale**.

Viene in tal modo filtrato il display delle note e il display della tastiera di pianoforte in modo che siano visualizzate solamente le altezze che corrispondono alla scala musicale selezionata.

RISULTATO

La colorazione dello sfondo del riquadro di visualizzazione degli eventi e degli eventi nota funge da guida visiva per la modifica delle altezze delle note.

NOTA

Per il fatto che potrebbero essere stati aggiunti diversi eventi scala/accordo in corrispondenza di specifiche posizioni temporali, le indicazioni delle scale nello sfondo del riquadro di visualizzazione degli eventi e sugli eventi nota cambiano lungo la linea del tempo.

DOPO IL COMPLETAMENTO DI QUESTA OPERAZIONE

Se si ha bisogno di maggiore assistenza con la corrispondenza degli eventi nota alle altezze più vicine della scala musicale selezionata, è possibile fare clic su **Quantizza le altezze** per quantizzare le altezze delle note MIDI esistenti, attivare l'opzione **Allinea le modifiche dell'altezza** per allineare le altezze delle note MIDI in fase di editing, oppure **Allinea l'ingresso in diretta** per mappare le altezze delle note dei dati MIDI in ingresso.

LINK CORRELATI

[Menu Colori degli eventi](#) a pag. 1023

[Far corrispondere gli eventi nota a una scala musicale](#) a pag. 1095

[Assistente delle scale nell'Editor dei tasti](#) a pag. 1088

[Visualizzazione di altezze specifiche nell'Editor dei tasti](#) a pag. 1092

[Traccia accordi](#) a pag. 1191

[Visualizzare/nascondere le tracce globali](#) a pag. 1035

Quantizzazione delle altezze delle note MIDI sulle scale musicali

È possibile quantizzare le altezze delle note MIDI sull'altezza più vicina della scala selezionata.

PREREQUISITI

Nell'**Editor dei tasti**, è stata selezionata una scala per le note MIDI o è stata impostata una **Modalità traccia accordi**.

PROCEDIMENTO

1. Aprire la sezione **Assistente delle scale** dell'**Inspector**.
 2. Facoltativo: attivare l'opzione **Visualizza i punti di riferimento della scala**.
 3. Eseguire una delle seguenti operazioni:
 - Nel display degli eventi nota, selezionare le note delle quali si desidera quantizzare le altezze.
 - Deselezionare tutte le note nel display degli eventi nota per quantizzare tutte le altezze delle note della parte MIDI.
 4. Fare clic su **Quantizza le altezze**.
-

RISULTATO

Tutte le altezze delle note che non corrispondono alla scala selezionata vengono quantizzate alle altezze più vicine nella scala.

LINK CORRELATI

[Far corrispondere gli eventi nota a una scala musicale](#) a pag. 1095

[Utilizzo della traccia accordi per far corrispondere gli eventi nota a una scala musicale](#) a pag. 1096

[Assistente delle scale nell'Editor dei tasti](#) a pag. 1088

[Allineamento delle altezze delle note MIDI alle scale musicali in fase di modifica](#) a pag. 1098

[Mappatura delle note MIDI in ingresso sulle scale musicali](#) a pag. 1098

[Quantizzazione delle altezze delle note MIDI sulle scale musicali](#) a pag. 1097

Mappatura delle note MIDI in ingresso sulle scale musicali

Quando si esegue il monitoraggio o la registrazione nell'**Editor dei tasti**, è possibile mappare le altezze delle note MIDI in ingresso sulle altezze più vicine della scala selezionata.

PREREQUISITI

Nell'**Editor dei tasti**, è stata selezionata una scala per le note MIDI o è stata impostata una **Modalità traccia accordi**.

PROCEDIMENTO

1. Aprire la sezione **Assistente delle scale** dell'**Inspector**.
2. Attivare l'opzione **Visualizza i punti di riferimento della scala**.
3. Nella barra degli strumenti dell'**Editor dei tasti**, attivare l'opzione **Registra nell'editor**.
4. Per avviare la riproduzione, fare clic su **Avvia** nell'area di **Trasporto** o nella **Barra di trasporto**.
5. Attivare **Allinea l'ingresso in diretta**.
6. Suonare o registrare alcune note sulla tastiera MIDI collegata.

RISULTATO

Le altezze delle note suonate o registrate vengono automaticamente mappate sulla scala selezionata.

LINK CORRELATI

[Far corrispondere gli eventi nota a una scala musicale](#) a pag. 1095

[Utilizzo della traccia accordi per far corrispondere gli eventi nota a una scala musicale](#) a pag. 1096

[Assistente delle scale nell'Editor dei tasti](#) a pag. 1088

[Utilizzo dell'ingresso in diretta](#) a pag. 1212

Allineamento delle altezze delle note MIDI alle scale musicali in fase di modifica

È possibile allineare le altezze delle note MIDI alle altezze più vicine della scala selezionata nel corso delle operazioni di modifica nell'**Editor dei tasti**.

PREREQUISITI

Nell'**Editor dei tasti**, è stata selezionata una scala per le note MIDI o è stata impostata una **Modalità traccia accordi**.

PROCEDIMENTO

1. Aprire la sezione **Assistente delle scale** dell'**Inspector**.
2. Attivare l'opzione **Visualizza i punti di riferimento della scala**.
3. Attivare l'opzione **Allinea le modifiche dell'altezza**.
4. Eseguire una delle seguenti operazioni:
 - Inserire un evento nota con lo strumento **Disegna**, **Selezione oggetto** o **Linea**.

- Trascinare con il mouse un evento nota verso l'alto o verso il basso.
 - Selezionare un evento nota e utilizzare i tasti **Freccia su** / **Freccia giù**.
-

RISULTATO

Le note si allineano alle altezze della scala selezionata. Non è possibile posizionare le note su altezze al di fuori della scala. Se si selezionano più note e le si sposta su altezze diverse, tutte le note selezionate si allineano alle altezze della scala selezionata.

NOTA

La funzione **Allinea le modifiche dell'altezza** non si applica quando si modificano le altezze tramite il campo valori **Altezza** nella linea info o se si registrano le note via MIDI.

LINK CORRELATI

[Far corrispondere gli eventi nota a una scala musicale](#) a pag. 1095

[Utilizzo della traccia accordi per far corrispondere gli eventi nota a una scala musicale](#) a pag. 1096

[Assistente delle scale nell'Editor dei tasti](#) a pag. 1088

[Disegnare gli eventi nota con lo strumento Disegna](#) a pag. 1100

[Inserimento degli eventi nota mediante lo strumento Selezione oggetto](#) a pag. 1099

[Disegnare gli eventi nota con lo strumento Linea](#) a pag. 1101

[Spostamento e trasposizione degli eventi nota](#) a pag. 1102

[Modifica dei valori delle note durante l'inserimento](#) a pag. 1100

Inserimento degli eventi nota mediante lo strumento Selezione oggetto

È possibile inserire degli eventi nota utilizzando lo strumento **Selezione oggetto**.

PREREQUISITI

È stata definita la durata per il valore di quantizzazione degli eventi nota nel menu a tendina **Quantizzazione della durata** della barra degli strumenti.

PROCEDIMENTO

- Nel riquadro di visualizzazione delle note, fare doppio-clic con lo strumento **Selezione oggetto** nella posizione in cui si desidera inserire una nota.
-

RISULTATO

Viene inserita una nota alla posizione dove è stato fatto doppio-clic.

Eliminazione degli eventi nota

PROCEDIMENTO

- Eseguire una delle seguenti azioni:
 - Selezionare lo strumento **Cancella** e fare clic sull'evento.
 - Selezionare lo strumento **Selezione oggetto** e fare doppio-clic sull'evento.

NOTA

Se la funzione **Apri l'Editor Note Expression con un doppio-click** è attivata nella barra degli strumenti dell'**Editor dei tasti**, un doppio-click su un evento nota apre l'editor note expression.

RISULTATO

L'evento nota viene eliminato.

LINK CORRELATI

[Barra degli strumenti dell'editor dei tasti](#) a pag. 1077

[Editor degli eventi note expression](#) a pag. 1180

Disegnare gli eventi nota con lo strumento Disegna

Lo strumento **Disegna** consente di inserire singoli eventi nota nel display delle note.

Quando si sposta il cursore all'interno del display delle note, la relativa posizione è indicata nella linea di stato. L'altezza è indicata sia nella linea di stato che sulla tastiera di pianoforte virtuale a sinistra.

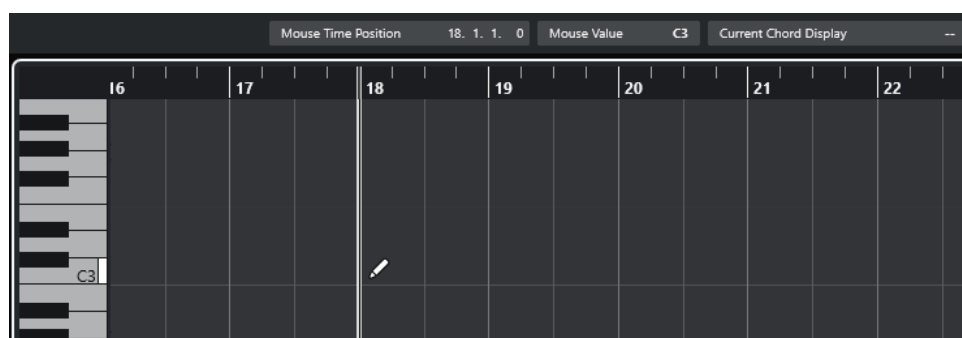

- Per disegnare una nota, fare clic nel display delle note.
L'evento nota assume il valore di lunghezza definito nel menu a tendina **Quantizza la lunghezza**.
- Per disegnare degli eventi nota più lunghi, fare clic e trascinamento nel display delle note.
La lunghezza dell'evento nota è un multiplo del valore **Quantizza la lunghezza**. Se l'opzione **Quantizza la lunghezza** è impostata su **Collega alla quantizzazione**, il valore della nota viene determinato dalla griglia di quantizzazione. Viene tenuta in considerazione la funzione **Agganciamento**.

NOTA

Per passare temporaneamente dallo strumento **Selezione oggetto** allo strumento **Disegna**, tenere premuto **Alt/Opt**.

Modifica dei valori delle note durante l'inserimento

Durante l'inserimento degli eventi nota, è possibile specificare i valori delle note al volo.

- Per modificare la velocity delle note, eseguire un trascinamento verso l'alto o verso il basso.
- Per modificare l'altezza delle note, tenere premuto **Alt/Opt** ed eseguire un trascinamento verso l'alto o verso il basso.

- Per modificare la lunghezza delle note, eseguire un trascinamento verso sinistra o verso destra.
- Per modificare la posizione temporale, tenere premuto **Shift** ed eseguire un trascinamento verso sinistra o verso destra.

NOTA

È possibile attivare/disattivare temporaneamente la funzione **Agganciamento** tenendo premuto **Ctrl/Cmd**.

Disegnare gli eventi nota con lo strumento Linea

Nel display delle note, lo strumento **Linea** consente di disegnare una serie di eventi nota contigui lungo diverse forme di linea.

- Per creare degli eventi nota contigui, fare clic e trascinamento nel riquadro di visualizzazione degli eventi.
- Per limitare il movimento in direzione orizzontale, premere **Ctrl/Cmd** ed eseguire un trascinamento.

Le note presentano la stessa altezza.

Se la funzione **Agganciamento** è attivata, gli eventi nota e gli eventi controller vengono posizionati e ridimensionati in base ai valori dei parametri **Quantizza** e **Quantizza la lunghezza**.

LINK CORRELATI

[Modalità dello strumento Linea](#) a pag. 1101

Modalità dello strumento Linea

Lo strumento **Linea** consente di creare una serie di eventi nota contigui lungo diverse forme di linea. Si possono inoltre modificare diversi eventi controller simultaneamente.

- Per aprire le modalità dello strumento **Linea**, fare clic su **Linea**.

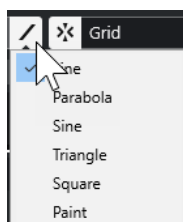

Sono disponibili le seguenti modalità:

Retta

Se questa opzione è attivata, è possibile fare clic e trascinamento per inserire degli eventi nota nel display delle note lungo una linea retta in corrispondenza di qualsiasi angolazione. Utilizzare questa opzione per modificare i dati dei controller lungo una linea retta nel display dei controller.

Parabolica, Sinusoidale, Triangolare, Quadra

Queste modalità consentono di inserire gli eventi nota lungo curve di forme diverse.

Pennello

Con questa modalità è possibile inserire gli eventi nota colorandoli direttamente nel display delle note.

Spostamento e trasposizione degli eventi nota

Sono disponibili diverse opzioni per spostare e trasporre gli eventi nota.

- Per spostare gli eventi nota nell'editor, selezionare lo strumento **Selezione oggetto** e trascinare le note alla posizione desiderata.
Tutti gli eventi nota selezionati vengono spostati, mantenendo le loro posizioni relative. La funzione **Agganciamento** viene tenuta in considerazione.
- Per consentire il movimento solamente in senso orizzontale o in senso verticale, tenere premuto **Ctrl/Cmd** durante il trascinamento.
- Per spostare gli eventi nota mediante i pulsanti presenti nella sezione **Spinta** della barra degli strumenti, selezionare gli eventi nota desiderati e fare clic su uno dei pulsanti.
- Per spostare gli eventi nota alla posizione del cursore di progetto, selezionare gli eventi desiderati e selezionare **Modifica > Sposta > Sposta l'inizio degli eventi sul cursore**.
- Per spostare un evento nota attraverso la linea info, selezionarlo e modificare i valori **Posizione** o **Altezza** nella linea info.
- Per trasporre gli eventi nota, selezionarli e utilizzare i pulsanti della **Tavolozza di trasposizione** nella barra degli strumenti, oppure i tasti **Freccia su / Freccia giù**.
La trasposizione è influenzata anche dalle impostazioni globali di trasposizione.
- Per trasporre gli eventi nota tramite la finestra di dialogo **Configurazione della trasposizione**, selezionarli e scegliere **MIDI > Configurazione della trasposizione**.
- Per trasporre gli eventi nota in step di un'ottava, premere **Shift** e utilizzare i tasti **Freccia su / Freccia giù**.

NOTA

- Quando si spostano gli eventi nota selezionati in una posizione diversa, si spostano di conseguenza anche i controller selezionati per quegli eventi nota.
- È possibile regolare la posizione degli eventi nota anche attraverso la quantizzazione.

LINK CORRELATI

[Finestra di dialogo Configurazione della trasposizione](#) a pag. 1007

Ridimensionamento degli eventi nota

Eseguire una delle seguenti operazioni:

- Per ridimensionare un evento nota, posizionare lo strumento **Selezione oggetto** all'inizio o alla fine dell'evento e trascinare il cursore verso sinistra o verso destra.
- Per applicare la funzione di modifica della durata e dei dati note expression a un controller associato all'evento nota da ridimensionare, attivare l'opzione **Ridimensionamento con modifica della durata** per lo strumento **Selezione oggetto** prima di ridimensionare la nota.
- Per spostare per gradi le posizioni di inizio o fine delle note selezionate in base al valore **Quantizzazione della durata** nella barra degli strumenti, utilizzare i pulsanti **Spingi l'inizio verso sinistra**, **Spingi l'inizio verso destra**, **Spingi la fine verso sinistra** e **Spingi la fine verso destra** nella sezione **Spinta**.
- Selezionare la nota e regolarne la durata nella linea info.
- Selezionare lo strumento **Disegna** ed eseguire un trascinamento verso sinistra o destra all'interno del display delle note per disegnare una nota.
La lunghezza dell'evento nota risultante è un multiplo del valore **Quantizza la lunghezza** presente nella barra degli strumenti.

- Selezionare la funzione **Tronca** e tagliare la fine o l'inizio degli eventi nota.

LINK CORRELATI

[Regole di modifica dei valori nella linea info](#) a pag. 73

[Utilizzo dello strumento Tronca](#) a pag. 1103

[Ridimensionamento degli eventi mediante lo strumento Selezione oggetto - Ridimensionamento con modifica della durata](#) a pag. 255

Utilizzo dello strumento Tronca

Lo strumento **Tronca** permette di modificare la durata degli eventi nota ritoccando l'inizio o la fine delle note. Usare lo strumento **Tronca** significa spostare l'evento note-on o note-off di una o più note alla posizione definita con il mouse.

PROCEDIMENTO

1. Selezionare **Tronca** nella barra degli strumenti.
Il puntatore del mouse assume la forma di un coltello.
2. Per modificare una singola nota, cliccarci sopra.
Viene così rimosso l'intervallo tra il puntatore del mouse e la fine della nota. Utilizzare la sezione Info nota del mouse sulla linea di stato per individuare la posizione esatta per l'operazione di troncamento.
3. Per modificare più note, fare clic ed eseguire un trascinamento attraverso le note desiderate.



Per impostazione predefinita, lo strumento **Tronca** taglia la fine delle note. Per tagliare l'inizio delle note, premere **Alt** durante il trascinamento. Quando si esegue un trascinamento attraverso più note, viene visualizzata una linea. Le note vengono troncate lungo questa linea. Se si preme **Ctrl/Cmd** durante il trascinamento dei risultati in una linea di troncamento verticale, è possibile impostare la stessa posizione di inizio o fine per tutte le note modificate. È possibile cambiare i comandi da tastiera per lo strumento **Tronca** nella finestra di dialogo **Preferenze** (pagina **Modifica-Modificatori degli strumenti di lavoro**).

Separazione degli eventi nota

- Per separare la nota a una posizione specifica, selezionare **Separa** e fare clic.
Se sono selezionate più note, queste vengono separate tutte alla stessa posizione. Viene tenuta in considerazione la funzione di agganciamento.
- Per separare tutte le note che sono intersecate dalla posizione del cursore di progetto, selezionare **Modifica > Funzioni > Separa al cursore**.
- Per separare tutte le note che sono intersecate dal localizzatore sinistro o destro, selezionare **Modifica > Funzioni > Separa loop**.

Incollaggio degli eventi nota

È possibile incollare gli eventi nota della stessa altezza.

- Per incollare gli eventi nota, selezionare lo strumento **Incolla** e fare clic su un evento nota.

L'evento nota viene incollato all'evento nota successivo che presenta la stessa altezza. Come risultato si ottiene un evento nota lungo che si estende dall'inizio della prima nota alla fine della seconda. Si applicano le proprietà (velocity, altezza, ecc.) del primo evento nota.

Modificare l'altezza degli accordi

L'altezza degli accordi può essere modificata mediante i pulsanti relativi al tipo di accordo.

PROCEDIMENTO

1. Nell'**Inspector** dell'**Editor dei tasti**, aprire la sezione **Modifica degli accordi**.
 2. Nel display delle note, selezionare le note che si desidera modificare.
Se l'accordo viene riconosciuto, vengono indicati la nota fondamentale, il tipo di accordo e le tensioni nel campo **Tipo di accordo**. Questo vale anche con le note arpeggiate.
 3. Nella sezione **Modifica degli accordi**, attivare uno dei pulsanti relativi agli **Accordi a 3 note/Triadi** o agli **Accordi a 4 note**.
Le note selezionate vengono trasposte in modo che si adattino al tipo di accordo scelto.
 4. Utilizzare i tasti **Freccia su** / **Freccia giù** per modificare l'altezza dell'accordo.
-

Modifica dei voicing degli accordi

PROCEDIMENTO

1. Nell'**Inspector** dell'**Editor dei tasti**, aprire la sezione **Modifica degli accordi**.
 2. Nel display delle note, selezionare le note che si desidera modificare.
 3. Nella sezione **Modifica degli accordi**, utilizzare i pulsanti **Inversioni** e i pulsanti **Abbassa le note** per modificare il voicing.
-

RISULTATO

Le note selezionate vengono trasposte in modo che si adattino al tipo di accordo scelto.

La sezione Modifica degli accordi

La sezione **Modifica degli accordi** nell'**Inspector** dell'**Editor dei tasti** consente di inserire e modificare gli accordi e di modificare i voicing.

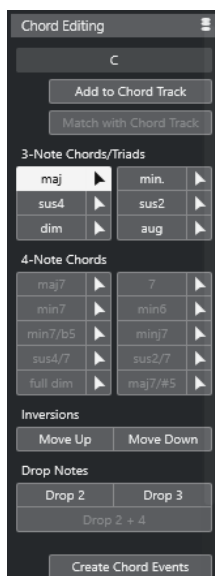

Tipo di accordo delle note selezionate

Visualizza il tipo degli accordi selezionati.

Aggiungi alla traccia accordi

Aggiunge l'accordo alla traccia accordi, come indicato nel campo **Tipo di accordo delle note selezionate**. L'evento accordo viene inserito nella traccia accordi alla posizione corrispondente a quella delle note MIDI. Qualsiasi evento accordo esistente in quella posizione viene sovrascritto.

Adatta alla traccia accordi

Applica gli eventi accordo dalla traccia accordi alle note selezionate nell'editor MIDI. L'evento accordo che è attivo alla posizione della prima nota selezionata viene applicato alle note selezionate, le quali vengono poi trasposte. Viene applicato solo il tipo di base dell'accordo. Le tensioni non vengono tenute in considerazione. Viene applicato solamente il primo evento accordo in uso.

Accordi a 3 note/Triadi

Consente di inserire delle triadi all'interno del display delle note. Si può anche fare clic su uno dei pulsanti **Accordi a 3 note/Triadi** per trasporre le note selezionate in modo che si adattino al tipo di accordo selezionato.

Accordi a 4 note

Consente di inserire degli accordi a 4 note al display delle note. Si può anche fare clic su uno dei pulsanti **Accordi a 4 note** per trasporre le note selezionate in modo che si adattino al tipo di accordo selezionato.

Inversioni - Sposta su



Inverte la nota più bassa di un accordo. Le note corrispondenti vengono trasposte del numero di ottave necessario.

Inversioni - Sposta giù



Inverte la nota più alta di un accordo. Le note corrispondenti vengono trasposte del numero di ottave necessario.

Abbassa le note - Drop 2



Sposta la seconda nota più alta di un accordo in giù di un'ottava.

Abbassa le note - Drop 3



Sposta la terza nota più alta di un accordo in giù di un'ottava.

Abbassa le note - Drop 2 + 4



Sposta la seconda e la quarta nota più alte di un accordo in giù di un'ottava.

Creazione di eventi accordo

Esegue un'analisi degli accordi per le note selezionate. Se non è selezionata alcuna nota, viene analizzata l'intera parte MIDI.

LINK CORRELATI

[Finestra di dialogo Crea eventi accordo](#) a pag. 1216

Inserimento degli accordi

È possibile utilizzare gli strumenti presenti nella sezione **Editing degli accordi** dell'**Inspector** dell'**Editor dei tasti** per inserire e modificare gli accordi.

PROCEDIMENTO

1. Nell'**Inspector** dell'**Editor dei tasti**, aprire la sezione **Modifica degli accordi**.
2. Selezionare lo strumento **Inserisci**  a destra del tipo di accordo che si intende inserire.
3. Fare clic nel display delle note, quindi eseguire un trascinamento verso sinistra o verso destra per determinare la lunghezza dell'accordo. Eseguire un trascinamento verso l'alto o verso il basso per determinarne l'altezza.

Per modificare il tipo di accordo nel corso dell'inserimento, tenere premuto **Alt** e trascinare verso l'alto o verso il basso.

Se è attiva la funzione **Feedback acustico**, durante il trascinamento si potrà sentire l'accordo. Una descrizione comando indica la nota fondamentale e il tipo di accordo inserito. Vengono tenute in considerazione le funzioni **Agganciamento** e **Quantizzazione della durata**.

Applicare gli eventi accordo agli eventi nota

Gli eventi accordo possono essere applicati dalla traccia accordi alle note selezionate nell'editor MIDI.

PREREQUISITI

Creare una traccia accordi e aggiungere degli eventi accordo.

PROCEDIMENTO

1. Aprire l'editor MIDI.
 2. Nell'**Inspector** dell'**Editor dei tasti**, aprire la sezione **Modifica degli accordi**.
 3. Selezionare **Adatta alla traccia accordi**.
-

RISULTATO

Il primo evento accordo della traccia accordi viene applicata alle note selezionate. Viene applicato solo il tipo di base dell'accordo. Le tensioni non vengono tenute in considerazione.

Gestione delle drum map

Quando a una traccia MIDI o instrument viene assegnata una drum map, l'**Editor dei tasti** visualizza i nomi dei suoni di batteria, così come definito dalla drum map stessa. Ciò consente di utilizzare l'**Editor dei tasti** per la modifica delle parti di batteria, ad esempio quando si modificano le lunghezze delle note di batteria o mentre si modificano più parti per identificare gli eventi di batteria.

I nomi dei suoni di batteria sono visualizzati nelle seguenti posizioni del programma:

- Nella linea info, nel campo **Altezza**.
- Nella linea di stato, nel campo **Valore del mouse**.
- Nell'evento nota, a condizione che il fattore di zoom sia sufficientemente elevato.
- Alla posizione del puntatore del mouse durante il trascinamento di un evento nota.

Gestione delle expression map

Quando viene assegnata una expression map a una traccia MIDI, le articolazioni musicali che sono definite per quella map vengono visualizzate alle seguenti posizioni dell'**Editor dei tasti**:

- Nella linea info, nel campo **Articolazioni**.
- Nella corsia dei controller.
- Nell'evento nota, a condizione che il fattore di zoom verticale sia sufficientemente elevato.

Dati note expression

L'**Editor dei tasti** è l'editor principale per lavorare con le funzioni Note Expression.

LINK CORRELATI

[Expression map](#) a pag. 1152

Modifica degli eventi nota via MIDI

La funzionalità **Ingresso MIDI** consente di inserire degli eventi nota o degli accordi via MIDI. Questi possono essere aggiunti agli eventi nota già esistenti o possono sostituirli.

PROCEDIMENTO

1. Fare clic-destro sulla barra degli strumenti dell'**Editor dei tasti** e attivare l'opzione **Inserimento dati MIDI/passo a passo**.
 2. Nella sezione **Inserimento dati MIDI/passo a passo**, attivare l'opzione **Ingresso MIDI**.
 3. Utilizzare i controlli a destra per determinare quali proprietà vengono incluse quando si inseriscono gli eventi nota.
 - Per includere l'altezza quando si inseriscono delle note, attivare l'opzione **Registra altezza**.
 - Per includere la velocity note-on/note-off delle note suonate, attivare l'opzione **Registra velocity note-on/Registra velocity note-off**.
 - Per mantenere le note esistenti, attivare l'opzione **Mantieni le note esistenti**.
 4. Nel display delle note, selezionare l'evento nota che si desidera modificare.
 5. Premere uno o più tasti sul proprio strumento MIDI.
-

RISULTATO

La nota selezionata assume i valori di altezza, velocity note-on e/o velocity note-off della nota o dell'accordo suonati. La nota successiva nella parte modificata viene selezionata automaticamente per consentire la modifica rapida di una serie di note.

LINK CORRELATI

[Barra degli strumenti dell'editor dei tasti](#) a pag. 1077

[Inserimento degli eventi nota tramite la funzione 'Inserimento dati passo a passo'](#) a pag. 1108

Inserimento degli eventi nota tramite la funzione 'Inserimento dati passo a passo'

La funzione **Inserimento dati passo a passo** consente di inserire gli eventi nota o accordo uno alla volta, senza doversi curare della loro esatta temporizzazione. Questa funzionalità è utile ad esempio quando si conosce la parte da registrare, ma non si riesce a suonarla esattamente come si vorrebbe.

PROCEDIMENTO

1. Fare clic-destro sulla barra degli strumenti dell'**Editor dei tasti** e attivare l'opzione **Inserimento dati MIDI/passa a passo**.
2. Nella sezione **Inserimento dati MIDI/passa a passo**, attivare l'opzione **Inserimento dati passo a passo**.
3. Aprire il menu a tendina **Quantizzazione della durata** e selezionare un valore per determinare la durata degli eventi nota o degli accordi da inserire.

NOTA

Se si imposta il valore di **Quantizzazione della durata** su **Collega alla quantizzazione**, la durata della nota viene determinata dal valore di **Quantizzazione**.

4. Aprire il menu a tendina **Quantizzazione** e selezionare un valore per determinare la lunghezza degli step, cioè la posizione degli eventi nota o degli accordi seguenti da inserire.
5. Collocare il cursore di progetto alla posizione in cui si desidera che inizi il primo evento nota o il primo accordo.
6. Eseguire una delle seguenti operazioni:

- Per inserire un evento nota o un accordo, premere uno o più tasti sul proprio strumento MIDI.

NOTA

La durata dell'evento nota o dell'accordo inseriti viene determinata dal valore di **Quantizzazione della durata**.

- Per allungare/accorciare l'evento nota o l'accordo durante l'inserimento, premere uno o più tasti sul proprio strumento MIDI e premere **Freccia destra** / **Freccia sinistra** mentre si tengono premuti i tasti.

NOTA

La durata iniziale dell'evento nota o dell'accordo inseriti viene determinata dal valore di **Quantizzazione della durata**. Tuttavia, il fattore di allungamento/accorciamento viene determinato dal valore di **Quantizzazione**.

Il cursore di inserimento dati passo a passo viene visualizzato con una maniglia blu nel righello e una linea verticale nel display delle note.

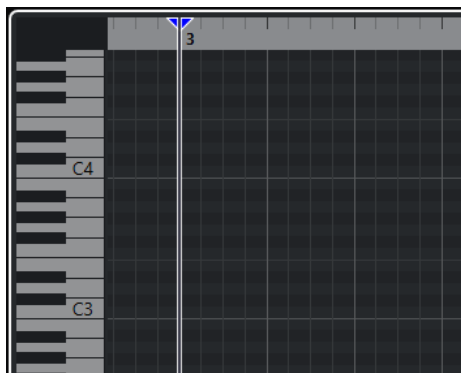

L'evento nota o l'accordo vengono inseriti e il cursore di inserimento dati passo a passo salta automaticamente alla posizione successiva sulla linea del tempo determinata dal valore di **Quantizzazione**.

NOTA

È possibile spostare manualmente il cursore di inserimento dati passo a passo facendo clic nel display delle note o premendo **Freccia destra** / **Freccia sinistra**.

7. Facoltativo: per inserire una pausa, premere il tasto **Freccia destra**. Il cursore dell'inserimento dati passo a passo avanza di uno step.
8. Ripetere i passaggi descritti sopra per inserire ulteriori eventi nota o accordi.
9. Al termine, fare clic di nuovo su **Inserimento dati passo a passo** per disattivare la modalità di inserimento dati passo a passo.

LINK CORRELATI

[Barra degli strumenti dell'editor dei tasti](#) a pag. 1077

[Modifica degli eventi nota via MIDI](#) a pag. 1107

Editor delle percussioni

È possibile utilizzare l'**Editor delle percussioni** in fase di editing di parti di batteria o di percussioni.

È possibile aprire l'**Editor delle percussioni** in una finestra separata o nell'area inferiore della **Finestra progetto**. L'apertura dell'**Editor delle percussioni** nell'area inferiore della **Finestra progetto** è utile per accedere alle funzioni dell'**Editor delle percussioni** direttamente da un'area fissa della **Finestra progetto**.

Per aprire una parte MIDI nell'**Editor delle percussioni**, eseguire una delle seguenti operazioni:

- Selezionare una parte MIDI nella **Finestra progetto** e selezionare **MIDI > Apri l'Editor delle percussioni**.

Se alla traccia MIDI è assegnata una drum map e sono attivate le opzioni **Il contenuto dell'editor riflette la selezione dell'evento** e **Utilizza l'Editor delle percussioni quando è assegnata una drum map**, disponibili finestra di dialogo **Preferenze** (pagina **Editor**), per aprire una parte MIDI nell'**Editor delle percussioni** è possibile eseguire una delle seguenti operazioni:

- Fare doppio-clic su una parte MIDI nella **Finestra progetto**.
- Selezionare una parte MIDI nella **Finestra progetto** e premere **Invio** o **Ctrl/Cmd - E**.

- Selezionare una parte MIDI nella **Finestra progetto** e selezionare **MIDI > Apri l'Editor delle percussioni**.
- Nella finestra di dialogo **Comandi da tastiera** all'interno della categoria **Editor**, assegnare un comando da tastiera alla funzione **Apri l'Editor delle percussioni**. Selezionare una parte MIDI nella **Finestra progetto** e utilizzare il relativo comando da tastiera impostato.

NOTA

Se si seleziona **MIDI > Configura le preferenze dell'editor**, la finestra di dialogo **Preferenze** si apre nella pagina **Editor**. Specificare se l'**Editor delle percussioni** si deve aprire in una finestra separata o nell'area inferiore della **Finestra progetto**.

La finestra dell'**Editor delle percussioni**:



L'**Editor delle percussioni** è suddiviso in varie sezioni:

- 1 Barra degli strumenti**
Contiene vari strumenti di lavoro e impostazioni.
- 2 Linea di stato**
Riporta una serie di informazioni relative alla posizione temporale e al valore in corrispondenza del puntatore del mouse.
- 3 Linea info**
Visualizza delle informazioni sull'evento selezionato.
- 4 Visibilità**
Consente di visualizzare/nascondere i tipi di tracce supportati e di rendere le relative parti disponibili nel display dell'editor.
- 5 Area sinistra (Inspector dell'Editor delle percussioni)**
Contiene vari strumenti di lavoro e funzioni per lavorare con i dati MIDI.
- 6 Righello**
Visualizza la linea del tempo.
- 7 Tracce globali**

Consente di visualizzare gli eventi sulle tracce globali nella parte superiore del riquadro di visualizzazione degli eventi dell'editor.

8 Display delle tracce

Consente di visualizzare un display delle tracce con le parti MIDI posizionate nella parte superiore del riquadro di visualizzazione degli eventi dell'editor.

9 Elenco dei suoni di batteria

Riporta un elenco di tutti i suoni di batteria.

10 Display delle note

Contiene una griglia in cui sono visualizzate le note.

11 Drum map

Consente di selezionare la drum map per la traccia in corso di modifica o un elenco di nomi di suoni di batteria.

12 Display dei controller

L'area al di sotto del display delle note è costituita da una o più corsie dei controller.

NOTA

È possibile attivare/disattivare la linea di stato, la linea info e le corsie dei controller facendo clic su **Configura il layout della finestra** nella barra degli strumenti e attivando/disattivando le opzioni corrispondenti.

LINK CORRELATI

[Barra degli strumenti dell'editor delle percussioni](#) a pag. 1111

[Linea di stato dell'Editor delle percussioni](#) a pag. 1119

[Linea info dell'Editor delle percussioni](#) a pag. 1119

[Scheda Visibilità](#) a pag. 1037

[Tracce globali](#) a pag. 1033

[Pannello Impostazioni di visualizzazione delle tracce](#) a pag. 1043

[Inspector dell'Editor delle percussioni](#) a pag. 1121

[Display delle note dell'Editor delle percussioni](#) a pag. 1122

[Display dei controller](#) a pag. 1046

Barra degli strumenti dell'editor delle percussioni

La barra degli strumenti contiene diversi strumenti e impostazioni relativi all'**Editor delle percussioni**.

- Per visualizzare o nascondere gli elementi della barra degli strumenti, fare clic-destro sulla barra degli strumenti e attivare o disattivare gli elementi desiderati.

Solo/Feedback

Editor in modalità solo



Mette in solo l'editor nel corso della riproduzione se questo ha il focus.

Modalità di 'Solo' dell'editor



Consente di selezionare una modalità per la funzione **Editor in modalità 'Solo'**.

- **Metti in solo tutte le parti** utilizza tutte le parti presenti nel display dell'editor.

- **Lo stato di Solo segue la 'Modalità di modifica delle parti'** utilizza solamente le parti specificate tramite la funzione **Modalità di modifica delle parti**.

Instrument in modalità 'Solo' (richiede una drum map)



Mette in solo il VST instrument nel corso della riproduzione.

NOTA

Questa funzione ha effetto solamente se è assegnata una drum map.

Registra nell'editor



Abilita la registrazione dei dati MIDI nell'editor se quest'ultimo ha il focus.

NOTA

Questa funzione ha effetto solamente con la **Modalità di registrazione MIDI** impostata su **Fondi** o su **Sostituisci**.

Registrazione retrospettiva

Inserisci una registrazione retrospettiva MIDI nell'editor



Consente di recuperare le note MIDI suonate in modalità arresto o nel corso della riproduzione.

Divisore sinistro

Divisore sinistro

Consente di utilizzare il divisore sinistro. Gli strumenti di lavoro posizionati a sinistra del divisore sono sempre visualizzati.

Visibilità delle altezze

Visibilità delle altezze attiv./disatt.



Attiva l'opzione di visibilità delle altezze selezionata.

Seleziona le opzioni di visibilità delle altezze



Disattivare questa opzione per visualizzare tutti i suoni di batteria nel display delle note. Attivarla per ridurre i suoni di batteria nel display delle note in base all'opzione di visibilità delle altezze selezionata.

- L'opzione **Visualizza i suoni di batteria che presentano degli eventi** consente di visualizzare solamente i suoni di batteria per i quali sono disponibili degli eventi nel display delle note.
- L'opzione **Visualizza i suoni di batteria in uso da parte del VST instrument collegato** consente di visualizzare i suoni di batteria per i quali è in uso ad esempio un pad. Questa opzione è disponibile solamente nel caso in cui il VST instrument sia in grado di fornire questo tipo di informazione.
- L'opzione **Inverti l'elenco dei suoni di batteria** consente di invertire l'ordine dei suoni visualizzati nell'elenco dei suoni di batteria.

Scorrimento automatico

Collega i cursori del progetto e dell'editor nell'area inferiore



Questa funzione collega le linee del tempo, i cursori e i fattori di ingrandimento della scheda **Editor** nell'area inferiore con quelli della **Finestra progetto**.

NOTA

Non è possibile attivare la funzione **Collega i cursori del progetto e dell'editor nell'area inferiore** se è attivata l'opzione **Loop della traccia indipendente**.

Scorrimento automatico



Mantiene visibile il cursore di progetto durante la riproduzione.

Seleziona le impostazioni di scorrimento automatico



Consente di attivare le funzioni **Scorrimento pagina** o **Cursore statico** e di attivare l'opzione **Interrompi lo scorrimento automatico in fase di editing**.

Feedback acustico

Feedback acustico



Riproduce automaticamente gli eventi quando questi vengono spostati o trasposti, oppure quando li si crea disegnandoli.

Pulsanti degli strumenti di lavoro

Selezione oggetto



Consente di selezionare eventi e parti.

Seleziona un intervallo



Consente di selezionare degli intervalli.

Bacchetta di batteria



Consente di disegnare gli eventi di batteria.

Cancella



Consente di eliminare gli eventi.

Mute



Consente di mettere in mute gli eventi.

Zoom



Aumenta il fattore di zoom. Tenere premuto **Alt/Opt** e fare clic per ridurre lo zoom.

Time Warp



Consente di adattare le posizioni musicali degli eventi alle posizioni temporali.

Retta



Crea una serie di eventi continui.

Selezione automatica dei controller

Selezione automatica dei controller



Seleziona automaticamente i dati dei controller delle note MIDI selezionate.

Loop della traccia indipendente

Loop della traccia indipendente



Attiva/disattiva il loop della traccia indipendente.

NOTA

Se si attiva l'opzione **Loop della traccia indipendente**, la funzione **Collega i cursori del progetto e dell'editor nell'area inferiore** viene automaticamente disattivata nella scheda **Editor** nell'area inferiore.

Spinta

Impostazioni di spinta

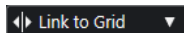

Consentono di impostare una griglia di allineamento per i comandi di spinta.

- Per impostazione predefinita, la griglia di allineamento per le operazioni di spinta è impostata su **Collega alla griglia** e l'ampiezza degli intervalli di spostamento corrisponde alla griglia di allineamento stessa.
- Se si attiva l'opzione **Collega al formato ora primario**, la griglia di allineamento per le operazioni di spinta segue il formato dell'ora primario ed è possibile impostare l'ampiezza degli intervalli di spostamento nel menu a tendina **Impostazioni di spinta**.
- Se si disattivano le opzioni **Collega alla griglia** e **Collega al formato ora primario**, è possibile configurare una griglia di allineamento indipendente per le operazioni di spinta. In tal caso, è possibile selezionare un formato dell'ora e un valore dal menu a tendina **Impostazioni di spinta**.

NOTA

Per visualizzare i pulsanti di spinta, fare clic sui punti a destra delle **Impostazioni di spinta**.

Spingi l'inizio verso sinistra



Aumenta la lunghezza dell'evento selezionato, spostandone l'inizio verso sinistra.

Spingi l'inizio verso destra



Riduce la lunghezza dell'evento selezionato, spostandone l'inizio verso destra.

Sposta a sinistra



Sposta l'evento selezionato verso sinistra.

Sposta a destra



Sposta l'evento selezionato verso destra.

Spingi la fine verso sinistra



Riduce la lunghezza dell'evento selezionato, spostandone la fine verso sinistra.

Spingi la fine verso destra



Aumenta la lunghezza dell'evento selezionato, spostandone la fine verso destra.

Tavolozza di trasposizione

Sposta su



Traspone l'evento selezionato in su di una nota da una metà.

Sposta giù



Traspone l'evento selezionato in giù di una nota da una metà.

Sposta ancora in su



Traspone l'evento selezionato in su di un'ottava.

Sposta ancora in giù



Traspone l'evento selezionato in giù di un'ottava.

Velocity

Velocity di inserimento delle note



Consente di specificare un valore di velocity per le nuove note.

Lunghezza delle note

Lunghezza d'inserimento

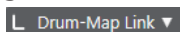

Consente di definire un valore di lunghezza (durata) per gli eventi di nuova creazione.

Visualizza la lunghezza delle note - attivato/disattivato



Visualizza le note di batteria sotto forma di caselle che riportano la lunghezza della nota.

Agganciamento

Agganciamento attiv./disatt.



Attiva/disattiva la funzione **Agganciamento**.

Tipo di agganciamento

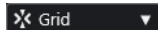

Consente di selezionare uno dei seguenti tipi di agganciamento:

- L'opzione **Griglia** consente di agganciare gli eventi alla griglia che è selezionata nel menu a tendina **Preset di quantizzazione**.
- L'opzione **Relativa alla griglia** mantiene le posizioni relative quando si agganciano gli eventi alla griglia.
- L'opzione **Eventi** consente di agganciare gli eventi all'inizio o alla fine di altri eventi.
- L'opzione **Scambia** cambia l'ordine degli eventi se si trascina un evento a sinistra o a destra di altri eventi.
- L'opzione **Cursore** consente di agganciare gli eventi alla posizione del cursore.
- L'opzione **Griglia + Cursore** consente di agganciare gli eventi alla griglia di quantizzazione che è selezionata nel menu a tendina **Preset di quantizzazione** o alla posizione del cursore.
- L'opzione **Eventi + Cursore** consente di agganciare gli eventi all'inizio o alla fine di altri eventi o alla posizione del cursore.
- L'opzione **Griglia + Eventi + Cursore** consente di agganciare gli eventi alla griglia di quantizzazione che è selezionata nel menu a tendina **Preset di quantizzazione**, all'inizio o alla fine di altri eventi o alla posizione del cursore.

Tipo di griglia



Consente di selezionare uno dei seguenti tipi di griglia:

- L'opzione **Usa il valore di quantizzazione** attiva una griglia in cui gli eventi si agganciano al valore selezionato nel menu a tendina **Preset di quantizzazione**.
- L'opzione **Adatta al fattore di ingrandimento** attiva una griglia in cui gli eventi si agganciano in base al livello di zoom.
- L'opzione **Usa l'agganciamento a partire dalla drum map** attiva una griglia in cui gli eventi si agganciano al valore **Agganciamento** selezionato nella drum map.

Quantizzazione

Applica quantizzazione



Applica le impostazioni di quantizzazione.

Preset di quantizzazione



Consente di selezionare un preset di quantizzazione o di groove.

Quantizzazione leggera attiv./disatt.



Attiva/disattiva la quantizzazione leggera (un tipo di quantizzazione non perfetta).

Apri il pannello della quantizzazione



Apri il **Pannello della quantizzazione**.

Selezione e impostazioni delle parti

Visualizza i bordi delle parti



Visualizza/Nasconde i bordi della parte MIDI attiva entro i localizzatori sinistro e destro.

Modalità di modifica delle parti



Definisce la modalità di modifica per le parti.

- **Tutte le parti** consente di selezionare e modificare tutti gli eventi di tutte le parti visibili.
- L'opzione **Parte attiva** limita la selezione e la modifica agli eventi della parte attiva.
- **Tutte le parti nella traccia attiva** consente di selezionare e modificare tutti gli eventi di tutte le parti nella traccia attiva.

Modalità di modifica delle parti



Definisce la modalità di modifica per le parti.

- **Tutte le parti** consente di selezionare e modificare tutti gli eventi di tutte le parti visibili.
- L'opzione **Parte attiva** limita la selezione e la modifica agli eventi della parte attiva.

Attiva la parte per la modifica



Elenca tutte le parti che erano selezionate al momento dell'apertura dell'editor e consente di attivarne una.

Colori degli eventi

Colori degli eventi

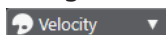

Consente di selezionare i colori per gli eventi.

Inserimento dati MIDI/passò a passo

Inserimento dati passo a passo



Attiva/disattiva l'inserimento dei dati passo a passo.

Inserimento dati MIDI passo a passo/Inserimento dati MIDI Note Expression



Attiva/disattiva l'inserimento dei dati MIDI passo a passo e l'inserimento dei dati MIDI note expression.

Modalità di inserimento (gli eventi che seguono verranno spostati)



Sposta tutti gli eventi nota che si trovano a destra del cursore di inserimento dei dati passo a passo, in modo da fare spazio all'evento inserito quando si inseriscono delle note.

NOTA

Questa funzione ha effetto solamente se è attivata l'opzione **Inserimento dati passo a passo**.

Registra altezza



Include l'altezza quando si inseriscono delle note.

Registra velocity note-on



Include il valore di velocity note-on quando si inseriscono delle note.

Registra velocity note-off



Include il valore di velocity note-off quando si inseriscono le note.

Mantieni le note esistenti



Mantiene le note esistenti quando si inseriscono le note.

Modifica VST instrument

Modifica VST instrument



Apri il VST Instrument al quale è assegnata la traccia.

Divisore destro

Divisore destro

Consente di utilizzare il divisore destro. Gli strumenti di lavoro posizionati a destra del divisore sono sempre visualizzati.

Controlli dell'area della finestra

Apri in una finestra separata



Questo pulsante è disponibile nella scheda **Editor** nell'area inferiore. Consente di aprire l'editor in una finestra separata.

Apri nell'area inferiore



Questo pulsante è disponibile nella finestra dell'editor. Consente di aprire la scheda **Editor** nell'area inferiore della **Finestra progetto**.

Visualizza/Nascondi la visibilità dell'editor



Consente di visualizzare/nascondere la scheda **Visibilità** all'interno dell'editor.

Visualizza/Nascondi l'area sinistra



Consente di visualizzare/nascondere l'area sinistra.

Visualizza/Nascondi le corsie dei controller



Visualizza/Nasconde le corsie dei controller.

Configura il layout della finestra



Consente di configurare il layout della finestra.

LINK CORRELATI

[Operazioni di zoom negli editor MIDI](#) a pag. 1022

[Pannello Modalità di modifica delle parti](#) a pag. 1032

Linea di stato dell'Editor delle percussioni

La linea di stato dell'**Editor delle percussioni** viene visualizzata sotto la barra degli strumenti. Essa riporta alcune importanti informazioni relative alla posizione del cursore del mouse.

- Per visualizzare la linea di stato, fare clic su **Configura il layout della finestra** nella barra degli strumenti e attivare l'opzione **Linea di stato**.



Gli stati attivato/disattivato della linea di stato nella finestra dell'**Editor delle percussioni** e nella scheda **Editor** nell'area inferiore della **Finestra progetto** sono indipendenti tra loro.

Posizione temporale del mouse

Visualizza l'esatta posizione temporale del puntatore del mouse, in base al formato di visualizzazione del righello selezionato. Questa funzione consente di modificare o inserire le note alle posizioni esatte.

Valore del mouse

Visualizza l'altezza esatta alla posizione del puntatore del mouse nel riquadro di visualizzazione degli eventi. Questo rende più semplice l'individuazione dell'altezza corretta quando vengono inserite o trasposte delle note.

Se si sposta il puntatore del mouse nel display dei controller, viene visualizzato il valore dell'evento controller in corrispondenza della posizione del cursore di progetto.

Inizio del loop della traccia/Fine del loop della traccia

Se nella barra degli strumenti è attivata l'opzione **Loop della traccia indipendente** e si imposta un loop, viene visualizzata la posizione di inizio/fine.

LINK CORRELATI

[Barra degli strumenti dell'editor delle percussioni](#) a pag. 1111

Linea info dell'Editor delle percussioni

La linea info dell'**Editor delle percussioni** mostra valori e proprietà degli eventi selezionati. Se sono selezionate più note, vengono visualizzati colorati i valori della prima nota.

Linea info per gli eventi nota di batteria selezionati

- Per visualizzare la linea info per gli eventi nota di batteria, selezionare gli eventi con lo strumento **Selezione oggetto**, fare clic sul pulsante **Configura il layout della finestra** nella barra degli strumenti e attivare l'opzione **Linea info**.

- **NOTA**

Se sono selezionate più note, vengono visualizzati colorati i valori della prima nota.

Start	End	Length	Pitch	Velocity	Channel
11. 2. 1. 0	11. 2. 2. 0	0. 0. 1. 0	Vibraslap (A#2)	56	9
Off Velocity	Articulations	Release Length	Voice	Text	
60	None	0. 0. 0. 0	--		

I valori per i parametri **Inizio**, **Fine** e **Durata** vengono visualizzati nel formato di visualizzazione del righello selezionato.

I valori per i parametri **Velocity** e **Velocity di rilascio** possono essere visualizzati in alta risoluzione. Nella finestra di dialogo **Preferenze** (pagina **Modifica—MIDI**), impostare l'**Intervallo di visualizzazione ad alta risoluzione** e il **Conteggio decimale ad alta risoluzione**.

- **NOTA**

Gli stati attivato/disattivato della linea info nella finestra dell'**Editor delle percussioni** e nella scheda **Editor** nell'area inferiore della **Finestra progetto** sono indipendenti tra loro.

Linea info per gli intervalli selezionati

- Per visualizzare la linea info per un intervallo selezionato, selezionare l'intervallo desiderato con lo strumento **Seleziona un intervallo**, fare clic su **Configura il layout della finestra** nella barra degli strumenti e attivare l'opzione **Linea info**.

- **NOTA**

Gli stati attivato/disattivato della linea info nella finestra dell'**Editor delle percussioni** e nella scheda **Editor** nell'area inferiore della **Finestra progetto** sono indipendenti tra loro.

Range Start	Range End	Range Length	Selection Mode
38. 3. 1. 0	40. 1. 1. 0	1. 1. 0. 0	As Selected

- Per visualizzare la linea info, fare clic sul pulsante **Configura il layout della finestra** nella barra degli strumenti e attivare l'opzione **Linea info**.

- **NOTA**

- Gli stati attivato/disattivato della linea info nella finestra dell'**Editor delle percussioni** e nella scheda **Editor** nell'area inferiore della **Finestra progetto** sono indipendenti tra loro.
- Se sono selezionati più eventi, vengono visualizzati colorati i valori del primo evento.

I valori per i parametri **Inizio**, **Fine** e **Durata** vengono visualizzati nel formato di visualizzazione del righello selezionato.

I valori per i parametri **Velocity** e **Velocity di rilascio** possono essere visualizzati in alta risoluzione. Nella finestra di dialogo **Preferenze** (pagina **Modifica—MIDI**), impostare l'**Intervallo di visualizzazione ad alta risoluzione** e il **Conteggio decimale ad alta risoluzione**.

LINK CORRELATI

[Modificare gli eventi nota nella linea info](#) a pag. 1029

[Valori di trasposizione e velocity nella linea info](#) a pag. 996

[Modifica - MIDI](#) a pag. 1481

Inspector dell'Editor delle percussioni

L'**Inspector dell'Editor delle percussioni** è posizionato a sinistra del display delle note. Al suo interno si trovano diversi strumenti di lavoro e funzioni per lavorare con i dati MIDI.

- Per visualizzare/nascondere le sezioni dell'**Inspector**, fare clic-destro sulla barra degli strumenti e attivare/disattivare le opzioni corrispondenti.



Tracce globali

Consente di visualizzare/nascondere le tracce globali nell'**Editor delle percussioni**. In tal modo è possibile ottenere una migliore vista d'insieme del progetto al quale si sta lavorando.

Expression Map

Consente di caricare un'expression map. Le expression map sono utili per lavorare con le articolazioni.

Quantizzazione

Consente di accedere ai parametri principali relativi alla quantizzazione. Questi parametri sono identici alle funzioni presenti nel **Pannello della quantizzazione**.

Durata

Contiene una serie di opzioni relative alla durata, analogamente al sotto menu **Funzioni** del menu **MIDI**.

- Per modificare la durata degli eventi MIDI selezionati o modificare tutti gli eventi della parte attiva senza elementi selezionati, utilizzare il cursore **Modifica durata/Modifica legato**.

Al valore massimo, le note raggiungono l'inizio della nota successiva.

- Per rendere permanenti le nuove impostazioni di durata, fare clic su **Congela la durata degli eventi MIDI**.
- Per regolare con precisione la distanza tra più note consecutive, utilizzare il cursore **Sovrapp.**

A **0 tick**, il cursore **Modifica durata/Modifica legato** estende ciascuna nota in modo che raggiunga esattamente la nota successiva. Valori positivi causano una sovrapposizione tra le note, mentre valori negativi consentono di definire un breve spazio vuoto tra di esse.

- Per utilizzare la funzione **Legato** o il cursore per estendere una nota fino alla successiva nota selezionata, attivare l'opzione **Estendi fino alla successiva selezionata**.

Questa operazione corrisponde all'attivazione dell'opzione **Modalità legato: solamente tra le note selezionate** nella finestra di dialogo **Preferenze**.

NOTA

Se si apre l'**Editor delle percussioni** nell'area inferiore, queste sezioni sono visualizzate nella scheda **Inspector dell'Editor** nell'area sinistra.

LINK CORRELATI

[Expression map](#) a pag. 1152

[Sezione Note Expression dell'Inspector](#) a pag. 1171
[Pannello della quantizzazione](#) a pag. 366
[Apertura dell'Inspector dell'Editor](#) a pag. 78
[Scheda Visibilità](#) a pag. 1037
[Tracce globali](#) a pag. 1033

Display delle note dell'Editor delle percussioni

Il riquadro di visualizzazione delle note dell'**Editor delle percussioni** contiene una griglia in cui sono visualizzati gli eventi nota.

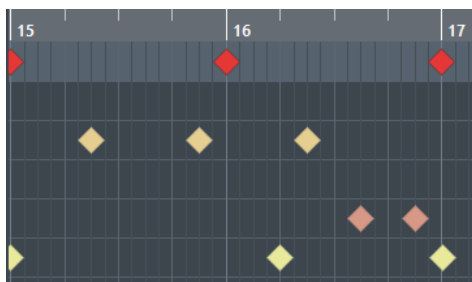

Le note sono visualizzate come simboli a forma di diamante. Se si attiva l'opzione **Visualizza la lunghezza delle note - attivato/disattivato** nella barra degli strumenti, le note vengono visualizzate sotto forma di box, ciascuno dei quali indica la lunghezza della rispettiva nota.



La posizione verticale delle note corrisponde all'elenco dei suoni di batteria a sinistra, mentre la posizione orizzontale corrisponde alla posizione della nota nel tempo.

LINK CORRELATI

[Barra degli strumenti dell'editor delle percussioni](#) a pag. 1111

Elenco dei suoni di batteria

L'elenco dei suoni di batteria riporta tutti i suoni di batteria per nome e consente di regolare e manipolare la configurazione dei suoni in vari modi.

Pitch	Instrument	Snap	Mute	I-Note	O-Not	Channel	Output
C1	Bass Drum	1/16		C1	C1	10	Track
C#1	Side Stick	1/16		C#1	C#1	10	Track
D1	Acoustic Snare	1/16		D1	D1	10	Track
D#1	Hand Clap	1/16		D#1	D#1	10	Track
E1	Electric Snare	1/16		E1	E1	10	Track
F1	Low Floor Tom	1/16		F1	F1	10	Track

NOTA

Il numero di colonne nell'elenco dipende dal fatto che sia selezionata o meno una drum map per la traccia.

Altezza

Numero nota del suono di batteria.

Instrument

Nome del suono di batteria.

Agganciamento

Questo parametro viene utilizzato quando si vanno a inserire e modificare le note.

Mute

Consente di mettere in mute i suoni di batteria.

Nota-I

La nota di input del suono di batteria. Quando si suona questa nota, essa viene mappata sul suono di batteria corrispondente e automaticamente trasposta in base al valore del parametro **Altezza tonale** relativo al suono stesso.

Nota-O

La nota MIDI di output che viene inviata ogni volta che si riproduce il suono di batteria.

Canale

Il canale MIDI sul quale il suono di batteria viene riprodotto.

Uscita

L'uscita MIDI su cui il suono di batteria viene riprodotto.

LINK CORRELATI

[Mettere in mute le note e i suoni di batteria](#) a pag. 1127

[Drum map](#) a pag. 1127

Menu Seleziona le opzioni di visibilità delle altezze

Il menu a tendina **Seleziona le opzioni di visibilità delle altezze** disponibile nella barra degli strumenti dell'editor delle percussioni consente di determinare quali suoni di batteria vengono visualizzati nell'elenco dei suoni di batteria.

- Attivare l'opzione **Visibilità delle altezze attiv./disatt.** e fare clic su **Seleziona le opzioni di visibilità delle altezze**  nella barra degli strumenti.

NOTA

Se l'opzione **Visibilità delle altezze attiv./disatt.** è disattivata, tutti i suoni di batteria della drum map selezionata vengono visualizzati ed è possibile modificare manualmente l'ordine dell'elenco dei suoni di batteria.

Visualizza i suoni di batteria che presentano degli eventi

Visualizza solamente i suoni di batteria per i quali sono disponibili degli eventi nella parte MIDI selezionata.

Visualizza i suoni di batteria in uso da parte del VST instrument collegato

Visualizza tutti i suoni di batteria per i quali è in uso ad esempio un pad da parte del VST instrument collegato. Questa opzione è disponibile solamente nel caso in cui il VST instrument sia in grado di fornire questo tipo di informazione.

Inverti l'elenco dei suoni di batteria

Inverte l'ordine dei suoni visualizzati nell'elenco dei suoni di batteria.

Drum map e menu dei nomi

I menu a tendina sotto l'elenco dei suoni di batteria consentono di selezionare una drum map per le tracce modificate o di selezionare degli elementi o un elenco di nomi di suoni di batteria.

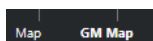

LINK CORRELATI

[Drum map](#) a pag. 1127

Operazioni nell'Editor delle percussioni

Questa sezione descrive le operazioni di editing generali eseguibili all'interno dell'**Editor delle percussioni**.

Inserimento degli eventi delle note di batteria

È possibile inserire degli eventi nota utilizzando lo strumento **Selezione oggetto** o lo strumento **Bacchetta**.

PREREQUISITI

È stata impostata la **Durata d'inserimento** nella barra degli strumenti per determinare la durata della nota inserita. Se il parametro **Durata d'inserimento** è impostato su **Collega alla drum map**, la nota assume la durata del valore **Agganciamento**, come impostato per il suono di batteria nell'elenco dei suoni. È stata attivata la funzione **Agganciamento**.

NOTA

Per abilitare la funzione di agganciamento a determinate posizioni in relazione al valore **Preset di quantizzazione** nella barra degli strumenti, attivare l'opzione **Usa il valore di quantizzazione**.

PROCEDIMENTO

- Eseguire una delle seguenti azioni:
 - Selezionare lo strumento **Selezione oggetto** e fare doppio-clic nel riquadro di visualizzazione degli eventi.
 - Selezionare lo strumento **Bacchetta** e fare clic nel riquadro di visualizzazione degli eventi.

NOTA

Per passare temporaneamente dallo strumento **Selezione oggetto** allo strumento **Bacchetta**, tenere premuto **Alt/Opt**.

RISULTATO

Viene inserito un evento nota.

Inserimento di più eventi delle note di batteria

È possibile inserire più eventi nota della stessa altezza utilizzando lo strumento **Selezione oggetto** o lo strumento **Bacchetta**.

PREREQUISITI

È stata impostata la **Durata d'inserimento** nella barra degli strumenti per determinare la durata della nota inserita. Se il parametro **Durata d'inserimento** è impostato su **Collega alla drum map**, la nota assume la durata del valore **Agganciamento**, come impostato per il suono di batteria nell'elenco dei suoni. È stata attivata l'opzione **Agganciamento**.

NOTA

Per abilitare la funzione di agganciamento a determinate posizioni in relazione al valore **Preset di quantizzazione** nella barra degli strumenti, attivare l'opzione **Usa il valore di quantizzazione**.

PROCEDIMENTO

- Eseguire una delle seguenti azioni:
 - Nella barra degli strumenti, selezionare lo strumento **Selezione oggetto**, fare doppio-clic nel riquadro di visualizzazione degli eventi ed eseguire un trascinamento verso destra.
 - Nella barra degli strumenti, selezionare lo strumento **Bacchetta**, fare clic nel riquadro di visualizzazione degli eventi ed eseguire un trascinamento verso destra.
-

RISULTATO

Vengono inseriti gli eventi nota.

LINK CORRELATI

[Barra degli strumenti dell'editor delle percussioni](#) a pag. 1111

Modifica dei valori delle note durante l'inserimento

Durante l'inserimento degli eventi nota, è possibile specificare i valori delle note al volo.

- Per modificare la velocity delle note, eseguire un trascinamento verso l'alto o verso il basso.
- Per modificare l'altezza delle note, tenere premuto **Alt/Opt** ed eseguire un trascinamento verso l'alto o verso il basso.
- Per modificare la lunghezza delle note, eseguire un trascinamento verso sinistra o verso destra.

NOTA

Se si desidera modificare la durata delle note nell'**Editor delle percussioni**, è necessario disattivare la funzione **Agganciamento** e attivare l'opzione **Visualizza/Nascondi la durata delle note**. In caso contrario, la nota viene ripetuta.

- Per modificare la posizione temporale, tenere premuto **Shift** ed eseguire un trascinamento verso sinistra o verso destra.

NOTA

È possibile attivare/disattivare temporaneamente la funzione **Agganciamento** tenendo premuto **Ctrl/Cmd**.

Modifica della durata delle note

È possibile modificare la lunghezza delle note nell'editor delle percussioni utilizzando lo strumento **Selezione oggetto** o **Bacchetta**.

PREREQUISITI

È stata attivata l'opzione **Visualizza la lunghezza delle note - attivato/disattivato** nella barra degli strumenti dell'editor delle percussioni.

PROCEDIMENTO

1. Spostare il puntatore del mouse all'inizio o alla fine della nota che si desidera modificare.
Il puntatore del mouse diventa a forma di doppia freccia.
 2. Eseguire un trascinamento verso sinistra o verso destra per regolare la lunghezza.
Viene visualizzato un box di informazioni contenente il valore della lunghezza attuale.
 3. Rilasciare il pulsante del mouse.
-

RISULTATO

La lunghezza della nota viene modificata. La funzione **Agganciamento** viene tenuta in considerazione.

Eliminazione degli eventi nota di batteria

PROCEDIMENTO

- Eseguire una delle seguenti azioni:
 - Selezionare lo strumento **Cancella** e fare clic sull'evento.
 - Selezionare lo strumento **Selezione oggetto** e fare doppio-clic sull'evento.
 - Selezionare lo strumento **Bacchetta** e fare clic sull'evento.
-

RISULTATO

L'evento nota viene eliminato.

Eliminazione di più eventi delle note di batteria

È possibile eliminare più eventi nota della stessa altezza, sia con lo strumento **Selezione oggetto**, che con lo strumento **Bacchetta**.

PREREQUISITI

Per poter eliminare più eventi nota con lo strumento **Selezione oggetto**, è necessario che la funzione **Agganciamento** sia attivata.

PROCEDIMENTO

- Eseguire una delle seguenti operazioni:
 - Nella barra degli strumenti, selezionare lo strumento **Selezione oggetto**, fare doppio-clic sul primo evento che si intende eliminare ed eseguire un trascinamento verso destra.
 - Nella barra degli strumenti, selezionare lo strumento **Bacchetta**, fare clic sul primo evento che si intende eliminare ed eseguire un trascinamento verso destra.
-

RISULTATO

Gli eventi nota vengono eliminati.

Mettere in mute le note e i suoni di batteria

IMPORTANTE

Lo stato di mute per i suoni di batteria è parte della drum map. Vengono influenzate tutte le altre tracce che utilizzano questa map.

- Per mettere in mute delle singole note, fare clic o racchiuderle con lo strumento **Mute**, oppure selezionare **Modifica > Mute**.
- Per mettere in mute un suono di batteria in una drum map, fare clic sulla colonna **Mute** relativa al suono di batteria scelto.

Pitch	Instrument	Snap	Mute	I-Note	O-Note	Channel	Output
G1	High Floor Tom	1/16	<input type="checkbox"/>	G1	G1	10	Track
A1	Low Tom	1/16	<input type="checkbox"/>	A1	A1	10	Track
A#1	Open Hi-Hat	1/16	<input type="checkbox"/>	A#1	A#1	10	Track
B1	Low Middle Tom	1/16	<input type="checkbox"/>	B1	B1	10	Track

- Per mettere in mute tutti gli altri suoni di batteria, fare clic sul pulsante **Instrument in modalità solo (richiede una drum map)** nella barra degli strumenti.

LINK CORRELATI

[Selezionare una drum map per una traccia](#) a pag. 1131

Drum map

In uno strumento MIDI, un kit di batteria è quasi sempre costituito da un set di suoni di batteria diversi, con ogni suono collocato su un tasto separato. I vari suoni sono ad esempio assegnati a diversi numeri di nota MIDI. Un tasto suona la cassa, un altro il rullante, e così via.

Purtroppo, i vari strumenti MIDI spesso utilizzano assegnazioni dei tasti diverse. Ciò può essere un problema se è stato creato un pattern di batteria usando una periferica MIDI e successivamente si desidera trasferirlo su un'altra periferica. Cambiando periferica, è molto probabile che il rullante diventi un piatto ride, oppure il charleston un tom, ecc., questo perché i suoni di batteria sono distribuiti in modo diverso nei diversi strumenti.

Per risolvere questo problema e semplificare gli aspetti relativi ai kit di batteria MIDI, come ad esempio utilizzare dei suoni di batteria provenienti da diversi strumenti con lo stesso kit di batteria, Cubase fa uso delle cosiddette drum map. Una drum map è un elenco di suoni di batteria, con una serie di impostazioni per ciascun suono. Quando si riproduce una traccia MIDI con una drum map assegnata, le note MIDI sono filtrate dalla drum map prima di essere trasmesse allo strumento MIDI. La drum map determina il numero nota MIDI trasmesso in uscita per ciascun suono di batteria, e quindi il suono riprodotto nella periferica MIDI ricevente.

Per provare il pattern di batteria su un altro strumento, passare alla drum map corrispondente ed il suono del rullante resterà un suono di rullante.

Per includere le stesse drum map nei propri progetti, caricarle nel modello.

NOTA

Le drum map vengono salvate con i file di progetto. Se è stata creata o modificata una drum map, usare la funzione **Salva** per salvarla come file XML separato, in modo da poterla caricare in altri progetti.

LINK CORRELATI

[Salvataggio di un file relativo a un modello di progetto](#) a pag. 126

Finestra di dialogo Configurazione delle drum map

Questa finestra di dialogo consente di caricare, creare, modificare e salvare le drum map.

- Per aprire la finestra di dialogo **Configurazione delle drum map**, selezionare l'opzione **Configurazione delle drum map** dal menu a tendina **Map** o dal menu **MIDI**.

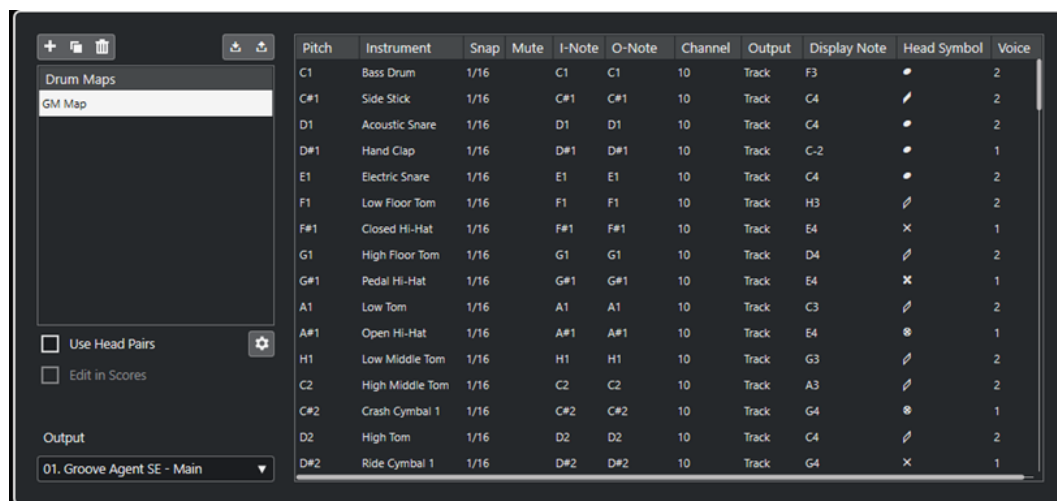

L'elenco a sinistra mostra le drum map caricate. Sulla destra vengono visualizzati i suoni e le impostazioni della drum map selezionata.

NOTA

Le impostazioni relative ai suoni di batteria sono esattamente uguali a quelle presenti nell'**Editor delle percussioni**.

Nuova map

Aggiunge una nuova drum map al progetto. I suoni di batteria si chiamano «Suono 1», «Suono 2», ecc. La map è chiamata «Map vuota».

Per rinominare la drum map, fare clic sul nome nell'elenco e digitare un nuovo nome.

Copia

Aggiunge una copia della drum map selezionata per creare una nuova drum map. Si può quindi successivamente andare a modificare le impostazioni relative ai suoni di batteria della copia e rinominare la drum map nell'elenco.

Rimuovi

Rimuove dal progetto la drum map selezionata.

Salva

Consente di salvare sul disco la drum map selezionata. I file delle drum map hanno estensione .drm.

Carica

Consente di caricare le drum map nel proprio progetto.

Usa teste doppie

Se questa opzione è attivata, nell'elenco dei suoni di batteria vengono visualizzati dei simboli di testa di nota doppia per ciascun suono di batteria.

Modifica le teste doppie

Consente di personalizzare le coppie di teste nota.

Modifica nelle partiture

Se questa opzione è attivata, è possibile modificare le impostazioni relative alle drum map nella partitura.

Uscita

Consente di selezionare l'uscita per i suoni della drum map.

Elenco dei suoni di batteria

Riporta un elenco di tutti i suoni di batteria con le relative impostazioni. Per ascoltare un suono di batteria, fare clic nella colonna più a sinistra.

NOTA

Se si ascolta un suono nella finestra di dialogo **Configurazione delle drum map** e quel suono è impostato sull'uscita MIDI **Predefinita**, viene utilizzata l'uscita selezionata nel menu a tendina **Uscita** che si trova nell'angolo in basso a sinistra. Quando si ascolta un suono impostato sull'uscita predefinita nell'**Editor delle percussioni**, viene utilizzata l'uscita MIDI selezionata per la traccia.

LINK CORRELATI

[Impostazioni delle drum map](#) a pag. 1129

[Impostazioni per canali e uscite](#) a pag. 1130

Impostazioni delle drum map

Una drum map è costituita dalle impostazioni per 128 suoni di batteria, uno per ciascun numero nota MIDI.

- Per ottenere una panoramica delle impostazioni delle drum map, aprire l'**Editor delle percussioni** e utilizzare il menu a tendina **Map** sotto l'elenco dei suoni di batteria per selezionare la drum map **GM Map**.

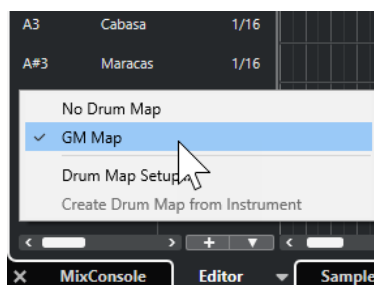

La drum map GM è configurata in base allo standard General MIDI.

È possibile modificare tutte le impostazioni delle drum map, eccetto l'altezza, nell'elenco dei suoni di batteria oppure nella finestra di dialogo **Configurazione delle drum map**. Queste modifiche hanno effetto su tutte le tracce che utilizzano la drum map.

LINK CORRELATI

[Elenco dei suoni di batteria](#) a pag. 1122

[Finestra di dialogo Configurazione delle drum map](#) a pag. 1128

Importazione delle drum map dai virtual instrument

È possibile importare le impostazioni delle proprie drum map in una traccia instrument che è assegnata a Groove Agent SE.

PREREQUISITI

Per importare le impostazioni delle drum map in una traccia instrument, la traccia scelta deve essere assegnata a Groove Agent SE o a un altro strumento virtuale percussivo che supporti le drum map.

PROCEDIMENTO

1. Caricare un kit di batteria in Groove Agent SE.
2. Nell'**Inspector** della traccia interessata, aprire la sezione **Assegnazione**.
3. Nel menu a tendina **Drum Map**, selezionare **Crea una drum map dal VST Instrument**.
Viene creata la drum map per il kit assegnato alla porta MIDI e al canale selezionati nell'**Inspector**.
4. Aprire nuovamente il menu a tendina **Drum map** e selezionare l'opzione **Configurazione delle drum map**.
5. Dall'elenco sulla sinistra, selezionare il kit che è stato caricato nello strumento.

RISULTATO

I suoni e le impostazioni dello strumento vengono visualizzati nella sezione **Configurazione delle drum map**.

NOTA

Vengono esportati nella drum map sia gli strumenti che i pattern pad. Se questi condividono dei tasti, viene data priorità ai pattern pad, ciò significa che le relative impostazioni vengono incluse nella drum map.

Impostazioni per canali e uscite

In una drum map è possibile impostare canali e/o uscite MIDI separati per ogni suono. Quando è selezionata una drum map per una traccia, il canale MIDI nella drum map sostituisce il canale MIDI della traccia.

È possibile selezionare diversi canali e/o uscite per suoni differenti. Ciò consente ad esempio di costruire dei kit di batteria con suoni provenienti da più dispositivi MIDI diversi.

- Per fare in modo che un suono di batteria utilizzi il canale della traccia, impostare il canale nella drum map su **Qualsiasi**.
- Per fare in modo che il suono utilizzi l'uscita MIDI selezionata per la traccia, impostare l'uscita MIDI per un suono in una drum map su **Predefinito**.
- Per inviare il suono a un'uscita MIDI specifica, selezionare qualsiasi altra opzione.
- Per selezionare lo stesso canale MIDI o lo stesso dispositivo MIDI per tutti i suoni in una drum map, fare clic nella colonna **Canale**, premere **Ctrl/Cmd** e selezionare un canale o un'uscita.
- Se si definiscono delle impostazioni specifiche relative al canale MIDI e all'uscita per tutti i suoni di una drum map, è possibile scorrere tra le diverse drum map per inviare le proprie tracce di batteria a un altro strumento MIDI.

Selezionare una drum map per una traccia

- Per selezionare una drum map per una traccia MIDI, aprire il menu a tendina **Drum Map** nella sezione **Assegnazione** dell'**Inspector** o il menu a tendina **Mappa** nell'**Editor delle percussioni** e selezionare una drum map.
- Per disattivare le funzionalità delle drum map nell'**Editor delle percussioni**, aprire il menu a tendina **Drum Map** nella sezione **Assegnazione** dell'**Inspector** o il menu a tendina **Mappa** nell'**Editor delle percussioni** e selezionare l'opzione **Nessuna drum map**.
Anche se non si utilizza una drum map, è comunque possibile separare i suoni per nome, tramite un elenco di nomi.

NOTA

Inizialmente, il menu a tendina **Drum Map** contiene solamente la mappa **GM** (General MIDI).

Note-I, Note-O e altezze

La teoria che viene illustrata di seguito aiuta a sfruttare al massimo il concetto di drum map, specialmente se si intende creare delle proprie drum map personalizzate.

Una drum map è una sorta di filtro che trasforma le note in base alle impostazioni in essa contenute. Questa trasformazione avviene in due momenti; prima quando il filtro riceve una nota entrante, cioè quando si suona una nota sul proprio controller MIDI, poi quando una nota viene trasmessa dal programma al dispositivo MIDI.

L'esempio seguente mostra una drum map che è stata modificata, con un suono di cassa che ha diversi valori di intonazione, nota-I e nota-O.

	Pitch	Instrument	Snap	Mute	I-Note	O-Note	Channel	Output
	C1	Bass Drum	1/16		A1	B0	10	Track
	C#1	Side Stick	1/16		C#1	C#1	10	Track
	D1	Acoustic Snare	1/16		D1	D1	10	Track
	D#1	Hand Clap	1/16		D#1	D#1	10	Track

Note-I (note di input)

Quando si riproduce una nota sul proprio strumento MIDI, il programma cerca questo numero nota tra le note-I nella drum map. Se si suona la nota A1, il programma la identifica come la Nota-I del suono della cassa (bass drum).

Qui si ha la prima trasformazione: la nota assume un nuovo numero nota in base all'impostazione di intonazione del suono di batteria. Nel nostro caso, la nota è trasformata nella nota C1, perché è quella l'altezza del suono Bass Drum. Se si registra la nota, essa sarà registrata come nota C1.

Ad esempio, è possibile: collocare l'uno accanto all'altro sulla tastiera alcuni suoni di batteria, in modo che questi siano più facili da suonare insieme; spostare i suoni in modo che quelli più importanti si possano suonare su una tastiera più piccola; suonare un suono su un tasto nero invece che uno bianco. Se non si suonano mai delle parti di batteria da un controller MIDI, ma queste vengono disegnate nell'editor, non è necessario curarsi dell'impostazione Nota-I.

Note-O (note di output)

Il passo successivo è l'uscita. Questo è ciò che accade quando vengono riprodotte le note registrate, oppure quando le note suonate vengono rimandate indietro a uno strumento MIDI in tempo reale (MIDI Thru):

Il programma controlla la drum map e trova il suono di batteria con l'altezza della nota. In questo caso, si tratta della nota C1 ed il suono di batteria è la grancassa (bass drum). Prima che la nota sia trasmessa all'uscita MIDI avviene la seconda trasformazione: il numero nota è cambiato e diventa la Nota-o del suono. In questo esempio, la nota trasmessa allo strumento MIDI sarà la nota B0.

Le impostazioni Nota-O consentono di definire una configurazione in modo che il suono bass drum riproduca effettivamente una cassa. Se si sta usando uno strumento MIDI con il suono della cassa sul tasto C2, si imposta la Nota-O del suono Bass Drum sul tasto C2. Quando si passa ad un altro strumento MIDI (con la cassa sul tasto C1), si imposta la Nota-O del suono Bass Drum su C1. Una volta configurate le drum map di tutti i propri strumenti MIDI, è possibile selezionare una drum map diversa quando si desidera utilizzare un altro strumento MIDI per i suoni di batteria.

Definire l'altezza delle note in base alle relative impostazioni Nota-O

È possibile definire l'altezza delle note in base alle relative impostazioni del parametro Nota-O. Ciò risulta utile per convertire una traccia in una traccia MIDI regolare senza drum map e continuare ad avere le note che riproducono comunque il suono di batteria corretto.

L'esportazione delle proprie registrazioni MIDI sotto forma di file MIDI standard rappresenta un caso tipico. Eseguendo prima una conversione della nota-O, si ha la certezza che le tracce di batteria suonino correttamente una volta esportate.

- Per eseguire una conversione della nota-O, selezionare **MIDI > Conversione della nota-O**.

LINK CORRELATI

[Esportazione delle tracce MIDI come file MIDI standard](#) a pag. 199

Editor elenco

L'**Editor elenco** mostra tutti gli eventi nelle parti MIDI selezionate, sotto forma di elenco, consentendo così di vedere e modificare numericamente le relative proprietà. In tal modo viene anche abilitata la modifica dei messaggi SysEx.

- Per aprire una parte MIDI nell'**Editor elenco**, selezionarla nella **Finestra progetto** e selezionare **MIDI > Apri l'Editor elenco**.

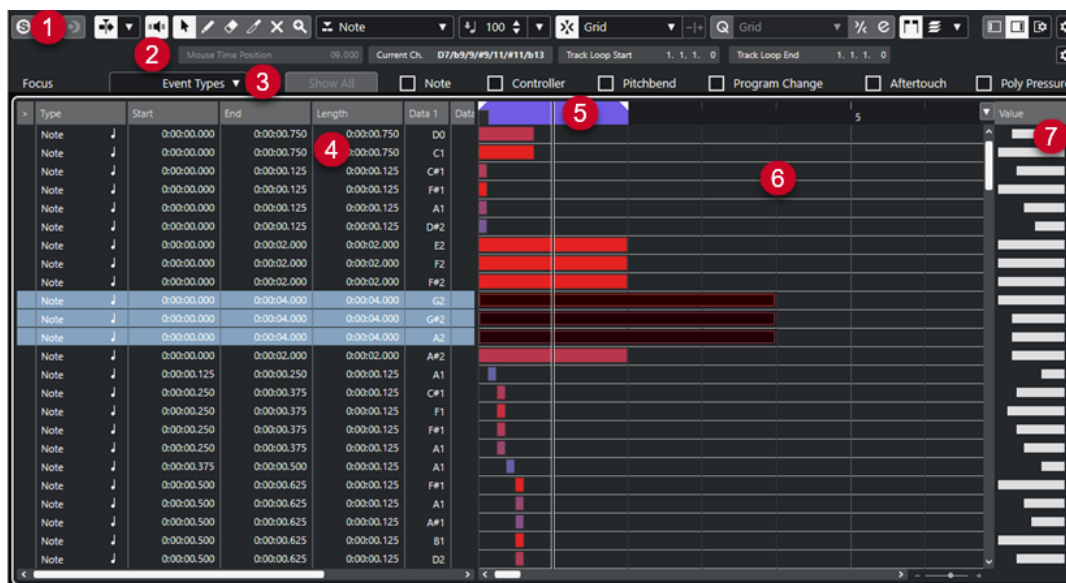

L'Editor elenco è suddiviso in varie sezioni:

- 1 Barra degli strumenti
- 2 Linea di stato
- 3 Barra dei filtri
- 4 Elenco degli eventi
- 5 Righello
- 6 Riquadro di visualizzazione degli eventi
- 7 Riquadro di visualizzazione dei valori

NOTA

I filtri, la linea di stato e i riquadri di visualizzazione dei valori possono essere attivati/disattivati facendo clic su **Configura il layout della finestra** nella barra degli strumenti e attivando/disattivando le opzioni corrispondenti.

LINK CORRELATI

[Barra degli strumenti dell'editor elenco](#) a pag. 1133

[Linea di stato dell'Editor elenco](#) a pag. 1139

[Barra dei filtri dell'editor elenco](#) a pag. 1139

[Elenco degli eventi nell'Editor elenco](#) a pag. 1140

[Riquadro di visualizzazione degli eventi dell'editor elenco](#) a pag. 1141

[Display dei valori nell'Editor elenco](#) a pag. 1142

Barra degli strumenti dell'editor elenco

La barra degli strumenti contiene diversi strumenti e impostazioni relativi all'Editor elenco.

- Per visualizzare o nascondere gli elementi della barra degli strumenti, fare clic-destro sulla barra degli strumenti e attivare o disattivare gli elementi desiderati.

Elementi predefiniti

Editor in modalità solo



Mette in solo l'editor nel corso della riproduzione se questo ha il focus.

Modalità di 'Solo' dell'editor



Consente di selezionare una modalità per la funzione **Editor in modalità 'Solo'**.

- **Metti in solo tutte le parti** utilizza tutte le parti presenti nel display dell'editor.
- **Lo stato di Solo segue la 'Modalità di modifica delle parti'** utilizza solamente le parti specificate tramite la funzione **Modalità di modifica delle parti**.

Registra nell'editor



Abilita la registrazione dei dati MIDI nell'editor se quest'ultimo ha il focus.

NOTA

Questa funzione ha effetto solamente con la **Modalità di registrazione MIDI** impostata su **Fondi** o su **Sostituisci**.

Registrazione retrospettiva

Inserisci una registrazione retrospettiva MIDI nell'editor



Consente di recuperare le note MIDI suonate in modalità arresto o nel corso della riproduzione.

Scorrimento automatico

Scorrimento automatico



Mantiene visibile il cursore di progetto durante la riproduzione.

Seleziona le impostazioni di scorrimento automatico



Consente di attivare le funzioni **Scorrimento pagina** o **Cursore statico** e di attivare l'opzione **Interrompi lo scorrimento automatico in fase di editing**.

Feedback acustico

Feedback acustico



Riproduce automaticamente gli eventi quando questi vengono spostati o trasposti, oppure quando li si crea disegnandoli.

Pulsanti degli strumenti di lavoro

Selezione oggetto



Consente di selezionare eventi e parti.

Disegna



Consente di disegnare gli eventi.

Cancella



Consente di eliminare gli eventi.

Tronca



Consente di troncare gli eventi.

Mute



Consente di mettere in mute gli eventi.

Zoom



Aumenta il fattore di zoom. Tenere premuto **Alt/Opt** e fare clic per ridurre lo zoom.

Loop della traccia indipendente

Loop della traccia indipendente



Attiva/disattiva il loop della traccia indipendente.

Tipo da inserire

Tipo di evento da inserire



Consente di definire un tipo di evento per gli eventi di nuova creazione.

Velocity

Velocity di inserimento delle note

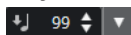

Consente di specificare un valore di velocity per le nuove note.

Spinta

Impostazioni di spinta

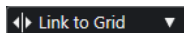

Consentono di impostare una griglia di allineamento per i comandi di spinta.

- Per impostazione predefinita, la griglia di allineamento per le operazioni di spinta è impostata su **Collega alla griglia** e l'ampiezza degli intervalli di spostamento corrisponde alla griglia di allineamento stessa.
- Se si attiva l'opzione **Collega al formato ora primario**, la griglia di allineamento per le operazioni di spinta segue il formato dell'ora primario ed è possibile impostare l'ampiezza degli intervalli di spostamento nel menu a tendina **Impostazioni di spinta**.
- Se si disattivano le opzioni **Collega alla griglia** e **Collega al formato ora primario**, è possibile configurare una griglia di allineamento indipendente per le operazioni di spinta. In tal caso, è possibile selezionare un formato dell'ora e un valore dal menu a tendina **Impostazioni di spinta**.

NOTA

Per visualizzare i pulsanti di spinta, fare clic sui punti a destra delle **Impostazioni di spinta**.

Spingi l'inizio verso sinistra



Aumenta la lunghezza dell'evento selezionato, spostandone l'inizio verso sinistra.

Spingi l'inizio verso destra



Riduce la lunghezza dell'evento selezionato, spostandone l'inizio verso destra.

Sposta a sinistra



Sposta l'evento selezionato verso sinistra.

Sposta a destra



Sposta l'evento selezionato verso destra.

Spingi la fine verso sinistra



Riduce la lunghezza dell'evento selezionato, spostandone la fine verso sinistra.

Spingi la fine verso destra



Aumenta la lunghezza dell'evento selezionato, spostandone la fine verso destra.

Agganciamento

Agganciamento attiv./disatt.



Attiva/disattiva la funzione **Agganciamento**.

Tipo di agganciamento

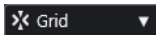

Consente di selezionare uno dei seguenti tipi di agganciamento:

- L'opzione **Griglia** consente di agganciare gli eventi alla griglia che è selezionata nel menu a tendina **Preset di quantizzazione**.
- L'opzione **Relativa alla griglia** mantiene le posizioni relative quando si agganciano gli eventi alla griglia.
- L'opzione **Eventi** consente di agganciare gli eventi all'inizio o alla fine di altri eventi.
- L'opzione **Scambia** cambia l'ordine degli eventi se si trascina un evento a sinistra o a destra di altri eventi.
- L'opzione **Cursore** consente di agganciare gli eventi alla posizione del cursore.
- L'opzione **Griglia + Cursore** consente di agganciare gli eventi alla griglia di quantizzazione che è selezionata nel menu a tendina **Preset di quantizzazione** o alla posizione del cursore.
- L'opzione **Eventi + Cursore** consente di agganciare gli eventi all'inizio o alla fine di altri eventi o alla posizione del cursore.

- L'opzione **Griglia + Eventi + Cursore** consente di agganciare gli eventi alla griglia di quantizzazione che è selezionata nel menu a tendina **Preset di quantizzazione**, all'inizio o alla fine di altri eventi o alla posizione del cursore.

Quantizzazione

Applica quantizzazione



Applica le impostazioni di quantizzazione.

Preset di quantizzazione



Consente di selezionare un preset di quantizzazione o di groove.

Quantizzazione leggera attiv./disatt.



Attiva/disattiva la quantizzazione leggera (un tipo di quantizzazione non perfetta).

Apri il pannello della quantizzazione



Apri il **Pannello della quantizzazione**.

Quantizzazione della durata

Quantizzazione della durata

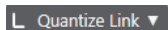

Consente di impostare un valore per la quantizzazione della lunghezza (durata) degli eventi.

Selezione e impostazioni delle parti

Visualizza i bordi delle parti



Visualizza/Nasconde i bordi della parte MIDI attiva entro i localizzatori sinistro e destro.

Modalità di modifica delle parti



Definisce la modalità di modifica per le parti.

- **Tutte le parti** consente di selezionare e modificare tutti gli eventi di tutte le parti visibili.
- L'opzione **Parte attiva** limita la selezione e la modifica agli eventi della parte attiva.
- **Tutte le parti nella traccia attiva** consente di selezionare e modificare tutti gli eventi di tutte le parti nella traccia attiva.

Modalità di modifica delle parti



Definisce la modalità di modifica per le parti.

- **Tutte le parti** consente di selezionare e modificare tutti gli eventi di tutte le parti visibili.
- L'opzione **Parte attiva** limita la selezione e la modifica agli eventi della parte attiva.

Attiva la parte per la modifica



Elenca tutte le parti che erano selezionate al momento dell'apertura dell'editor e consente di attivarne una.

Inserimento dati MIDI/passò a passo

Inserimento dati passo a passo



Attiva/disattiva l'inserimento dei dati passo a passo.

Inserimento dati MIDI passo a passo/Inserimento dati MIDI Note Expression



Attiva/disattiva l'inserimento dei dati MIDI passo a passo e l'inserimento dei dati MIDI note expression.

Modalità di inserimento (gli eventi che seguono verranno spostati)



Sposta tutti gli eventi nota che si trovano a destra del cursore di inserimento dei dati passo a passo, in modo da fare spazio all'evento inserito quando si inseriscono delle note.

NOTA

Questa funzione ha effetto solamente se è attivata l'opzione **Inserimento dati passo a passo**.

Registra altezza



Include l'altezza quando si inseriscono delle note.

Registra velocity note-on



Include il valore di velocity note-on quando si inseriscono delle note.

Registra velocity note-off



Include il valore di velocity note-off quando si inseriscono le note.

Mantieni le note esistenti



Mantiene le note esistenti quando si inseriscono le note.

Colori degli eventi

Colori degli eventi

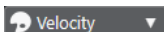

Consente di selezionare i colori per gli eventi.

Divisore destro

Divisore destro

Consente di utilizzare il divisore destro. Gli strumenti di lavoro posizionati a destra del divisore sono sempre visualizzati.

Modifica VST instrument

Modifica VST instrument



Apri il VST Instrument al quale è assegnata la traccia.

Controlli dell'area della finestra

Visualizza/Nascondi l'area sinistra



Consente di visualizzare/nascondere l'area sinistra.

Visualizza/Nascondi i valori



Consente di visualizzare/nascondere il display dei valori nell'area destra.

Configura il layout della finestra



Consente di configurare il layout della finestra.

LINK CORRELATI

[Pannello Modalità di modifica delle parti](#) a pag. 1032

Linea di stato dell'Editor elenco

La linea di stato dell'**Editor elenco** viene visualizzata sotto la barra degli strumenti. In essa sono riportate alcune importanti informazioni relative alla posizione del mouse.

- Per visualizzare la linea di stato, fare clic su **Configura il layout della finestra** nella barra degli strumenti e attivare l'opzione **Linea di stato**.

Mouse Time Position 25. 2. 1. 0 | Current Chord Display -- | Track Loop Start 1. 1. 1. 0 | Track Loop End 1. 1. 1. 0

Gli stati attivato/disattivato della linea di stato nella finestra dell'**Editor elenco** e nella scheda **Editor** nell'area inferiore della **Finestra progetto** sono indipendenti tra loro.

Posizione temporale del mouse

Visualizza l'esatta posizione temporale del puntatore del mouse, in base al formato di visualizzazione del righello selezionato. Questa funzione consente di modificare o inserire le note alle posizioni esatte.

Visualizzazione dell'accordo corrente

Quando il cursore di progetto viene posizionato sopra delle note che formano un accordo, l'accordo viene qui visualizzato.

Inizio/Fine del loop della traccia

Se l'opzione **Loop della traccia indipendente** è attivata nella barra degli strumenti, vengono visualizzate le relative posizioni di inizio/fine.

LINK CORRELATI

[Barra degli strumenti dell'editor delle percussioni](#) a pag. 1111

Barra dei filtri dell'editor elenco

La barra dei filtri dell'**Editor elenco** consente di nascondere dalla vista gli eventi, in base al tipo e ad altre proprietà.

- Per visualizzare la barra dei filtri, fare clic sul pulsante **Configura il layout della finestra** nella barra degli strumenti e attivare l'opzione **Filtri**.



Menu Focus

Il menu **Focus** consente di configurare i filtri.

Nessun focus

Non viene applicato nessun filtro.

Tipi di evento

Sono visualizzati solo gli eventi del tipo selezionato. Questo corrisponde all'attivazione delle opzioni relative al tipo di evento.

Tipi e sottotipi di eventi

Sono visualizzati solo gli eventi del tipo selezionato e con il valore del parametro **Sottotipo** selezionato. Ad esempio, se è selezionato un evento nota, vengono visualizzati solo gli eventi nota con la stessa altezza. Se è selezionato un evento controller, sono visualizzati solo i controller dello stesso tipo.

Canali dell'evento

Sono visualizzati solo gli eventi con lo stesso canale MIDI dell'evento selezionato.

Preset utente

Consente di applicare un preset utente che è stato creato nell'**Editor logico**.

NOTA

Nell'**Editor elenco** viene utilizzato solamente l'aspetto relativo al filtro di un preset dell'**Editor logico**. È possibile ad esempio visualizzare solamente gli eventi in mute o le note nel primo movimento.

Nella posizione dei preset utente è possibile creare una cartella dedicata per questi preset.

Impostazioni

Apri l'**Editor logico**, che consente di creare delle impostazioni di filtro complesse.

Quando si applica uno dei preset dell'**Editor Logico** o si utilizza l' **Editor Logico** per definire le proprie impostazioni di filtro personalizzate, sono visibili solo gli eventi che soddisfano i criteri specificati.

Opzioni dei tipi di evento

Le opzioni dei tipi di evento consentono di nascondere specifici tipi di evento.

LINK CORRELATI

[Filtrare l'elenco degli eventi](#) a pag. 1144

[Editor logico](#) a pag. 1284

Elenco degli eventi nell'Editor elenco

L'**Elenco degli eventi** mostra tutti gli eventi presenti nelle parti MIDI selezionate, nell'ordine in cui questi sono riprodotti, dall'alto in basso. Nell'elenco è possibile eseguire delle operazioni di editing di tipo numerico estremamente precise sulle proprietà degli eventi.

Sono disponibili le seguenti opzioni:

>

Una freccia in questa colonna indica l'evento che inizia appena prima della posizione del cursore di progetto. Questa colonna può essere utilizzata per l'ascolto in anteprima direttamente nell'elenco.

- Per spostare il cursore all'inizio dell'evento, fare clic nella colonna di ascolto relativa a un evento.
- Per spostare la posizione del cursore e avviare/arrestare la riproduzione, fare doppio-clic nella colonna per un evento.

Tipo

Tipo di evento. Non può essere modificato.

Inizio

Posizione di inizio dell'evento, indicata nel formato selezionato per il righello. Modificare questo valore equivale a spostare l'evento.

NOTA

Se si sposta l'evento dopo qualsiasi altro evento nell'elenco, l'elenco viene aggiornato e riorganizzato. L'elenco mostra sempre gli eventi nel rispettivo ordine di riproduzione.

Fine

Consente di vedere e modificare la posizione finale di un evento nota. La modifica degli eventi nota ne cambia la dimensione.

Durata

Visualizza la durata dell'evento nota. Modificando questo parametro, l'evento nota viene ridimensionato e il valore **Fine** cambia automaticamente.

Sottotipo

Sottotipo dell'evento. Il contenuto dipende dal tipo di evento. Ad esempio, per le note è l'altezza. Ove possibile, i valori sono visualizzati nella loro forma più significativa. Ad esempio, il valore **Sottotipo** per le note è visualizzato come un numero nota nel formato selezionato nella finestra di dialogo **Preferenze**.

Valore principale

Valore principale dell'evento. Il contenuto dipende dal tipo di evento. Per le note, ad esempio, è il valore della velocity note-on.

Valore secondario

Il **Valore secondario** di un evento. Questo valore viene usato solamente per gli eventi nota, dove esso corrisponde alla velocity note-off.

Canale

Il canale MIDI dell'evento. Questa impostazione è normalmente sostituita dall'impostazione dei canali della traccia. Affinché un evento MIDI venga riprodotto sul suo stesso canale, impostare la relativa traccia sul canale **Qualsiasi** nella **Finestra progetto**.

Attributi

Utilizzarlo per le proprietà **Testo**, **Parole**, **Evento SMF** o **SysEx** che necessitano di una voce di testo o di una voce esadecimale.

Riquadro di visualizzazione degli eventi dell'editor elenco

Il **Riquadro di visualizzazione degli eventi** mostra gli eventi in forma grafica.

- Il riquadro di visualizzazione degli eventi è sempre visualizzato.

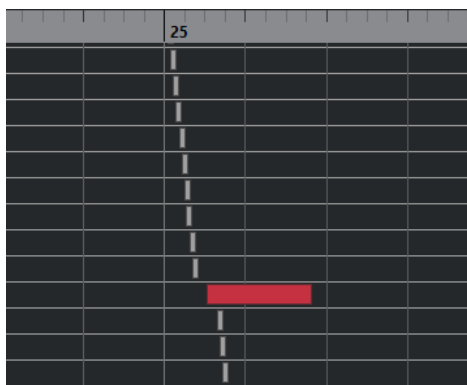

La posizione verticale di un evento nel display corrisponde alla rispettiva voce nell'elenco, cioè all'ordine di riproduzione. La posizione orizzontale corrisponde alla posizione vera e propria dell'evento all'interno del progetto. Nel riquadro di visualizzazione degli eventi è possibile aggiungere nuove parti o eventi e trascinare gli eventi in un'altra posizione.

Display dei valori nell'Editor elenco

Il display dei valori a destra del riquadro di visualizzazione degli eventi rappresenta uno strumento particolarmente utile per visualizzare e modificare in maniera rapida dei valori multipli, ad esempio di velocity o relativi ai controller. I valori sono indicati da delle barre orizzontali, la cui lunghezza corrisponde al valore dell'evento.

- Per mostrare il display dei valori, fare clic su **Configura il layout della finestra** nella barra degli strumenti, quindi attivare l'opzione **Visualizzazione dei valori**.



Il valore che viene visualizzato per un evento dipende dal tipo di evento. La tabella seguente mostra cosa viene visualizzato e modificato:

Tipo di evento	Sottotipo	Valore principale	Display dei valori
Nota	Intonazione (numero nota)	Velocity note-on	Velocity
Controller	Tipo di controller	Entità del controller	Entità del controller
Program Change	Numero del programma	Non usato	Numero del programma
Aftertouch	Quantità di aftertouch	Non usato	Quantità di aftertouch

Tipo di evento	Sottotipo	Valore principale	Display dei valori
Pitchbend	Quantità di bend	Non usato	Quantità di bend
SysEx	Non usato	Non usato	Non usato

NOTA

Per gli eventi nota, è disponibile anche un valore nella colonna **Valore secondario** utilizzata per la velocity note-off.

NOTA

Per gli eventi SMF e per gli eventi di testo non viene visualizzato alcun valore.

Operazioni nell'Editor elenco

Questa sezione descrive le principali operazioni di editing eseguibili all'interno dell'**Editor elenco**.

Disegnare gli eventi

Lo strumento **Disegna** consente di inserire singoli eventi nel display degli eventi.

Quando si sposta il cursore all'interno del riquadro di visualizzazione degli eventi, la sua posizione è indicata nella linea di stato. Viene tenuta in considerazione la funzione **Aggiungimento**.

Mouse Time Position		24. 4. 1. 0		Current Chord Display			Track Loop Start			1. 1. 1. 0		Track Loop End	
>	Type	Start	End	Length	Data 1	Data 2	Data 3	24		25			
	Note	23. 3. 3. 80	23. 3. 4. 55	0. 0. 0. 95	G#2	103	64						
	Note	23. 3. 4. 110	23. 4. 3. 35	0. 0. 2. 45	G2	83	64						
	Note	23. 4. 3. 75	24. 1. 1. 20	0. 0. 1. 65	F2	61	64						
	Note	24. 1. 1. 0	24. 1. 4. 115	0. 0. 3. 115	C2	82	64						
	Note	24. 3. 1. 0	24. 4. 1. 0	0. 1. 0. 0	C3	100	64						
	Note	24. 4. 1. 0	25. 1. 1. 0	0. 1. 0. 0	C3	100	64						
	Pitchbend	25. 1. 1. 0				7606							
	Pitchbend	25. 1. 1. 5				6787							
	Pitchbend	25. 1. 1. 20				5851							
	Pitchbend	25. 1. 1. 40				4915							
	Pitchbend	25. 1. 1. 55				4096							

- Per modificare il tipo di evento da disegnare, selezionare l'opzione desiderata dal menu a tendina **Tipo di evento da inserire**.

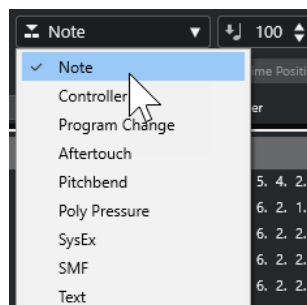

- Per disegnare un evento, fare clic nel riquadro di visualizzazione degli eventi.

L'evento nota viene impostato sulla lunghezza specificata nel menu a tendina **Quantizzazione della durata**. Le note assumono il valore di velocity stabilito nel campo **Velocity di inserimento delle note** della barra degli strumenti.

- Per disegnare degli eventi nota più lunghi, fare clic e trascinamento nel riquadro di visualizzazione degli eventi.

La lunghezza dell'evento è un multiplo del valore **Quantizza la lunghezza**. Se l'opzione **Quantizza la lunghezza** è impostata su **Collega alla quantizzazione**, il valore dell'evento viene determinato dalla griglia di quantizzazione.

Filtrare l'elenco degli eventi

È possibile filtrare l'elenco degli eventi mediante la barra dei **Filtri** visualizzata sotto la barra degli strumenti nell'**Editor elenco**.

- Per filtrare l'elenco degli eventi in base a dei criteri complessi, aprire il menu a tendina **Focus** e selezionare un filtro.
- Per nascondere un tipo di evento, inserire la spunta nel box corrispondente nella barra dei **Filtri**.
- Per nascondere tutti i tipi di evento tranne uno, premere **Ctrl/Cmd** e fare clic sul box di spunta del tipo di evento che si desidera visualizzare.

Se si fa nuovamente **Ctrl/Cmd**-clic tutte le caselle di controllo vengono azzerate.

Operazioni di editing nell'elenco degli eventi

- Per modificare i valori di più eventi, selezionare gli eventi desiderati e modificare il valore di uno di essi.
Vengono così modificati i valori anche degli altri eventi selezionati. Viene inoltre mantenuta qualsiasi differenza iniziale tra gli eventi.
- Per impostare lo stesso valore per tutti gli eventi selezionati, premere **Ctrl/Cmd** e modificare il valore di un evento.
- Per gli eventi SysEx (System Exclusive), è possibile modificare solamente la posizione di **Inizio** nell'elenco. Tuttavia, facendo clic nella colonna **Commento**, si apre l'**Editor MIDI SysEx**, nel quale è possibile eseguire delle operazioni di editing dettagliate degli eventi system exclusive.

NOTA

Se si taglia l'inizio di una nota nell'**Editor elenco**, la nota potrebbe spostarsi ad una posizione diversa all'interno dell'elenco, poiché ora gli altri eventi potrebbero iniziare prima dell'evento modificato.

LINK CORRELATI

[Messaggi SysEx](#) a pag. 1145

Operazioni di editing nel riquadro di visualizzazione degli eventi

Il riquadro di visualizzazione degli eventi permette di modificare graficamente gli eventi usando gli strumenti della barra degli strumenti. È possibile modificare sia eventi singoli che più eventi selezionati simultaneamente.

- Per spostare un evento, trascinarlo in una nuova posizione.

Se si sposta l'evento dopo qualsiasi altro evento nel display, l'elenco viene aggiornato e riorganizzato. L'elenco mostra sempre gli eventi nel rispettivo ordine di riproduzione. Di conseguenza, cambia anche la posizione verticale dell'evento nel display.

- Per fare una copia di un evento, premere **Alt/Opt** e trascinare l'evento in una nuova posizione.
- Per ridimensionare una nota, selezionarla e trascinare il relativo punto di fine con lo strumento **Selezione oggetto**.
- Per silenziare o togliere dal mute un evento, cliccarci sopra con lo strumento **Mute**.
È possibile silenziare o togliere dal mute più eventi contemporaneamente, racchiudendoli in un rettangolo di selezione con lo strumento **Mute**.
- Si può scegliere uno schema di colori per gli eventi tramite il menu a tendina **Colori degli eventi** della barra degli strumenti.
- Per eliminare un evento, selezionarlo e premere **Backspace** o **Canc**, oppure cliccarci sopra con lo strumento **Cancella**.

LINK CORRELATI

[Menu Colori degli eventi](#) a pag. 1023

Operazioni di editing nella visualizzazione dei valori

- Per modificare i valori nella visualizzazione dei valori, fare clic e trascinamento.
Il puntatore del mouse assume automaticamente la forma dello strumento **Disegna** quando lo si sposta sopra la visualizzazione dei valori.

Messaggi SysEx

I messaggi SysEx (System Exclusive o Sistema Esclusivo) sono messaggi modello-specifici per l'impostazione dei vari parametri di una periferica MIDI. Questo sistema consente di inviare dei parametri di una periferica, che non sarebbe possibile inviare attraverso la normale sintassi MIDI.

Ciascun principale costruttore MIDI possiede il proprio codice identificativo SysEx. In genere, i messaggi SysEx vengono utilizzati per trasmettere i dati relativi alle patch, come ad esempio i numeri che costituiscono le impostazioni di uno o più suoni in uno strumento MIDI.

Cubase permette di registrare e manipolare i dati SysEx in vari modi.

LINK CORRELATI

[Utilizzo delle periferiche MIDI](#) a pag. 997

Bulk dump

In qualsiasi dispositivo programmabile, la memoria del computer archivia le impostazioni sotto forma di cifre. Cambiando questi numeri si modificano le relative impostazioni. Normalmente, le periferiche MIDI permettono un dump (trasmissione) di tutte o alcune impostazioni contenute nella memoria della periferica sotto forma di messaggi MIDI SysEx.

Un dump, quindi, è tra le altre cose un modo per eseguire delle copie di backup delle impostazioni del proprio strumento MIDI: rinviando questo dump alla periferica MIDI, se ne ripristinano le impostazioni.

Se lo strumento MIDI utilizzato consente il dumping di alcune o di tutte le relative impostazioni via MIDI tramite l'attivazione di una funzione sul pannello anteriore, questo dump si potrà probabilmente registrare in Cubase.

Registrazione un bulk dump

IMPORTANTE

Se lo strumento MIDI utilizzato non è in grado di avviare il processo di dump in modo autonomo, è necessario trasmettere un messaggio Dump Request da Cubase per avviarlo. In questo caso, utilizzare l'**Editor MIDI SysEx** per inserire il messaggio Dump Request specifico (consultare la documentazione inclusa con lo strumento utilizzato) all'inizio di una traccia MIDI. Quando si attiva la registrazione, il messaggio Dump Request viene riprodotto (inviato allo strumento). Il dump viene avviato e viene registrato.

PROCEDIMENTO

1. Nella finestra di dialogo **Preferenze**, selezionare **MIDI > Filtro MIDI**.
 2. Nella sezione **Registra**, rimuovere la spunta dal box **SysEx** per assicurarsi che la registrazione dei dati SysEx non sia filtrata.
Di conseguenza, i messaggi SysEx vengono registrati ma non sono rimandati indietro allo strumento. Ciò può dare origine a risultati imprevisti.
 3. Attivare la registrazione su una traccia MIDI e avviare il processo di dump dal pannello frontale dello strumento MIDI.
 4. Una volta terminata la registrazione, selezionare la nuova parte e selezionare **MIDI > Editor elenco**.
Ciò permette di verificare che il dump SysEx sia stato registrato. Devono essere presenti uno o più eventi SysEx nella corsia dei controller.
-

Trasmettere un bulk dump a una periferica

PREREQUISITI

Assegnare la traccia MIDI alla periferica utilizzando i dati SysEx (System Exclusive). Per maggiori informazioni, ad esempio sui canali MIDI da utilizzare, fare riferimento alla documentazione inclusa nella periferica MIDI.

PROCEDIMENTO

1. Mettere in Solo la traccia.
 2. Assicurarsi che la periferica utilizzata sia configurata per ricevere i messaggi SysEx.
 3. Se necessario, impostare la periferica in modalità **Standby to Receive System Exclusive**.
 4. Riprodurre i dati.
-

Registrazione e trasmissione dei bulk dump

- Non trasmettere più dati di quelli necessari. Se si è interessati a un solo programma, non trasmettere tutto. In caso contrario, potrebbe risultare troppo difficile individuare il programma riconosciuto. In genere, è possibile specificare esattamente i dati da trasmettere.
- Se si desidera che il sequencer trasmetta i suoni pertinenti al proprio strumento MIDI ogni volta che si carica un progetto, collocare i dati SysEx in un preconteggio silenzioso prima che parta il progetto stesso.
- Se il dump è molto breve, come ad esempio nel caso di un singolo suono, è possibile collocarlo a metà progetto per riprogrammare rapidamente una periferica. Si può ottenere

lo stesso risultato con un Program Change. Quest'ultimo è preferibile, poiché si trasmettono e registrano meno dati MIDI. Alcune periferiche possono essere impostate per eseguire un dump delle impostazioni di un suono non appena lo si seleziona sul pannello frontale.

- Se si creano delle parti con dei dump SysEx, li si può collocare su una speciale traccia silenziata. Per fare uso di queste parti, trascinarle in una traccia vuota non in mute e riprodurle.
- Non trasmettere troppi dump SysEx a più strumenti contemporaneamente.
- Prendere nota delle impostazioni correnti relative all'ID dello strumento utilizzato. Se si modifica questa impostazione, lo strumento potrebbe rifiutare di caricare il dump in un secondo momento.

Registrazione delle modifiche ai parametri SysEx

Spesso è possibile utilizzare i messaggi SysEx per modificare in remoto le singole impostazioni in una periferica (ad esempio, aprire un filtro, selezionare una forma d'onda, modificare il decadimento di un riverbero, ecc.). Molte periferiche inoltre sono in grado di trasmettere le modifiche effettuate nel pannello frontale sotto forma di messaggi SysEx. Questi possono essere registrati in Cubase e quindi incorporati in una normale registrazione MIDI.

Aprire ad esempio un filtro mentre vengono riprodotte alcune note. In tal caso, si registrano sia le note che i messaggi SysEx che vengono generati quando si apre il filtro. Quando si riproduce la registrazione, il suono cambia esattamente come quando è stato registrato.

PROCEDIMENTO

1. Nella finestra di dialogo **Preferenze**, selezionare **MIDI > Filtro MIDI** e assicurarsi che l'opzione **SysEx** sia disattivata nella sezione **Registrazione**.
2. Assicurarsi che lo strumento sia impostato per trasmettere le variazioni dei controlli sul pannello frontale sotto forma di messaggi SysEx.
3. Effettuare la registrazione.

DOPO IL COMPLETAMENTO DI QUESTA OPERAZIONE

Nell'**Editor elenco**, verificare che gli eventi siano stati registrati correttamente.

Editor MIDI SysEx

- L'**Editor MIDI SysEx** per un evento SysEx si apre facendo clic nella colonna **Attributi** relativa all'evento nell'**Editor elenco**.



Nell'**Editor MIDI SysEx**, i byte sono visualizzati nel modo seguente:

Indirizzo

Visualizza la posizione del valore nel messaggio.

0-7

Visualizza l'intero messaggio in formato esadecimale.

I messaggi SysEx iniziano sempre con F0 e terminano con F7, con in mezzo una serie arbitraria di byte. Se il messaggio contiene più byte di quelli che possono stare completamente su una linea, esso continua sulla linea successiva. È possibile modificare tutti i valori tranne il primo (F0) e gli ultimi (F7).

ASCII

Visualizza il valore selezionato in formato ASCII.

Aggiungere ed eliminare dei byte

- Per aggiungere un byte, aprire l'**Editor MIDI SysEx** e fare clic su **Inserisci**. Il byte viene aggiunto prima del byte selezionato.
- Per eliminare un byte, aprire l'**Editor MIDI SysEx**, selezionare il byte desiderato e fare clic su **Elimina**.
- Per eliminare l'intero messaggio SysEx, selezionarlo nell'**Editor elenco** e premere **Canc** o **Backspace**.

Modificare i valori dei byte

È possibile modificare i valori dei byte selezionati nel display principale dell'**Editor MIDI SysEx**, oppure nei display ASCII, decimale e binario.

- Per modificare il valore selezionato, aprire l'**Editor MIDI SysEx**, fare clic su un byte e inserire il valore desiderato.

Importare ed esportare i dati SysEx

È possibile importare i dati SysEx dal disco ed esportare i dati modificati su un file.

Il file deve essere in formato binario MIDI SysEx (.syx). In un file SYX viene caricato solo il primo dump.

- Per importare i dati SysEx, aprire l'**Editor MIDI SysEx** e fare clic su **Importa**.
- Per esportare i dati SysEx, aprire l'**Editor MIDI SysEx** e fare clic su **Esporta**.

NOTA

Questo formato non è da confondere con i file MIDI, i quali hanno estensione .mid.

Editor In-Place

L'**Editor In-Place** consente di modificare note e controller MIDI nella **Finestra progetto**, ottenendo così una rapida ed efficiente modalità di editing nel contesto con altre tracce.

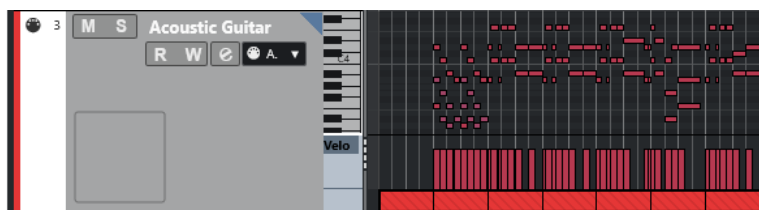

L'**Editor In-Place** espande la traccia MIDI in modo da visualizzare un **Editor dei tasti** in miniatura. Quando si seleziona una nota MIDI, la linea info della **Finestra progetto** mostra le stesse informazioni visualizzate nella linea info dell'**Editor dei tasti**. È inoltre possibile eseguire le medesime operazioni di editing effettuabili nell'**Editor dei tasti**.

LINK CORRELATI

[Modificare gli eventi nota nella linea info](#) a pag. 1029

Apertura dell'Editor In-Place

- Per aprire l'**Editor In-Place** per le tracce selezionate, selezionare **MIDI > Apri Editor in-place**.
- Per aprire l'**Editor In-Place** per una singola traccia MIDI, fare clic su **Modifica sul posto** nell'**Inspector**.

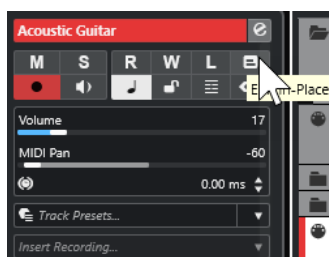

Barra degli strumenti dell'editor In-Place

La barra degli strumenti contiene diversi strumenti e impostazioni relativi all'**Editor In-Place**.

- Per aprire la barra degli strumenti, fare clic sul triangolo che si trova nell'angolo superiore destro dell'elenco tracce relativo alla traccia in corso di modifica.

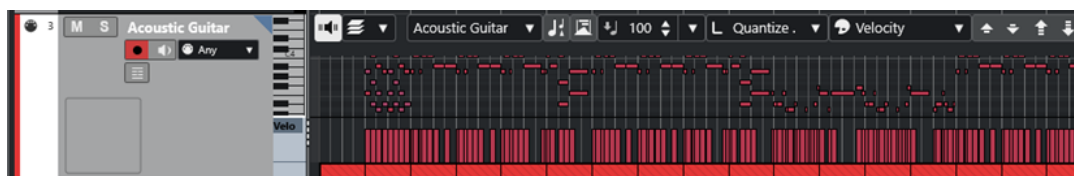

Feedback acustico

Feedback acustico



Riproduce automaticamente gli eventi quando questi vengono spostati o trasposti, oppure quando li si crea disegnandoli.

Selezione e impostazioni delle parti

Modalità di modifica delle parti



Definisce la modalità di modifica per le parti.

- **Tutte le parti** consente di selezionare e modificare tutti gli eventi di tutte le parti visibili.
- L'opzione **Parte attiva** limita la selezione e la modifica agli eventi della parte attiva.

Attiva la parte per la modifica



Elenca tutte le parti che erano selezionate al momento dell'apertura dell'editor e consente di attivarne una.

Indica trasposizioni

Indica trasposizioni



Consente di visualizzare le altezze trasposte delle note MIDI.

Selezione automatica dei controller

Selezione automatica dei controller



Seleziona automaticamente i dati dei controller delle note MIDI selezionate.

Velocity

Velocity di inserimento delle note



Consente di specificare un valore di velocity per le nuove note.

Quantizzazione della durata

Quantizzazione della durata

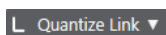

Consente di impostare un valore per la quantizzazione della lunghezza (durata) degli eventi.

Colori degli eventi

Colori degli eventi

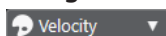

Consente di selezionare i colori per gli eventi.

Tavolozza di trasposizione

Sposta su



Traspone l'evento selezionato in su di una nota da una metà.

Sposta giù



Traspone l'evento selezionato in giù di una nota da una metà.

Sposta ancora in su



Traspone l'evento selezionato in su di un'ottava.

Sposta ancora in giù



Traspone l'evento selezionato in giù di un'ottava.

Lavorare con l'Editor In-Place

- Per modificare il fattore di zoom o scorrere l'**Editor In-Place**, puntare sulla parte sinistra del display della tastiera in modo che il puntatore diventi a forma di freccia a quattro punte. Quindi fare clic ed eseguire un trascinamento verso destra o sinistra per aumentare o ridurre il fattore di zoom verticale, oppure in alto o in basso per scorrere l'editor.
- Per aggiungere o rimuovere delle corsie dei controller, fare clic-destro sotto il campo del nome del controller e selezionare un'opzione dal menu contestuale.
- Per chiudere l'**Editor In-Place** per una traccia, fare clic su **Modifica sul posto** nell'elenco tracce, oppure fare doppio-clic sotto al display dei controller nell'**Editor In-Place**.
- Per aprire/chiudere l'**Editor In-Place** per una o più tracce selezionate, utilizzare il comando da tastiera relativo alla funzione **Modifica sul posto**.
- È possibile trascinare le note da un **Editor In-Place** a un altro.

NOTA

Il pulsante **Agganciamento** e il menu a tendina **Tipo di agganciamento** nella barra degli strumenti della **Finestra progetto** controllano il comportamento della funzione di agganciamento nell'**Editor In-Place**, ma la griglia di agganciamento viene impostata tramite il menu a tendina **Quantizza**.

Expression map

Le expression map consentono di configurare una mappa per tutte le proprie articolazioni. In tal modo è possibile ascoltare un'anteprima di un progetto con incluse le articolazioni.

È possibile selezionare le expression map nell'**Inspector** delle tracce MIDI o instrument e specificare la mappatura dei suoni e le caratteristiche di tutte le articolazioni.

Se si seleziona un'expression map per una traccia MIDI o instrument, le articolazioni definite nella map vengono automaticamente applicate durante la riproduzione. Cubase riconosce le espressioni inserite per la parte MIDI, quindi esegue una ricerca nei sound slot della expression map per trovare il suono che soddisfi i criteri definiti.

Se viene trovato un sound slot adatto, la nota corrente viene modificata, oppure il canale MIDI o le informazioni program change o key switch vengono inviate al VST instrument selezionato nel menu a tendina **Assegnazione uscita** della traccia, in modo che venga riprodotto un suono diverso. Se non viene trovato alcun sound slot che corrisponda alle articolazioni utilizzate nella parte, viene usata quella che più le si avvicina.

Quando si inseriscono delle articolazioni in una parte MIDI, è necessario configurare una expression map in modo che vengano attivati i suoni corretti nel VST instrument o nello strumento MIDI collegati.

Le expression map consentono inoltre di collegare le articolazioni con i tasti remoti di una periferica di input MIDI e mapparli su dei suoni che possano essere riprodotti da una periferica MIDI o da un VST Instrument. In questo modo è possibile inserire le note e le articolazioni utilizzando una periferica MIDI remota. Cubase le registra automaticamente e le riproduce correttamente.

È possibile utilizzare le expression map per i seguenti scopi:

- Per inserire delle articolazioni musicali nell'**Editor dei tasti**, nell'**Editor delle percussioni**, nell'**Editor delle partiture** o nell'**Editor In-Place**, senza dover prima registrare dei dati MIDI.
- Per riprodurre o registrare musica in tempo reale e controllare i cambi di articolazione durante l'esecuzione.
- Per aprire e modificare dei progetti provenienti da altri utenti. Usando le expression map, è possibile mappare le informazioni delle articolazioni su un diverso insieme di suoni o su una libreria di contenuti, in maniera semplice e rapida.

Le expression map sono disponibili per le tracce MIDI e instrument. È possibile creare delle expression map personalizzate oppure scaricare expression map per le librerie orchestrali e i virtual instrument da steinberg.net.

NOTA

Le funzioni **Note Expression** possono anche essere utilizzate per aggiungere delle articolazioni musicali alle note MIDI nell'**Editor dei tasti**.

LINK CORRELATI

[Articolazioni](#) a pag. 1153

[Creazione e modifica delle expression map](#) a pag. 1154

[Gruppi](#) a pag. 1157

[Note Expression](#) a pag. 1164

Articolazioni

Le articolazioni musicali definiscono il modo in cui specifiche note vengono suonate o eseguite in un determinato strumento. Queste possono anche definire il volume relativo delle note o le modifiche di altezza.

Sono disponibili i seguenti tipi di articolazioni:

- **Indicazioni**
Le indicazioni, come ad esempio il pizzicato, sono valide per tutte le note a partire dalla loro posizione di inserimento fino alla posizione di inserimento dell'indicazione successiva. Queste vengono applicate a intervalli continui di note o a un intero brano musicale.
- **Attributi**
Gli attributi come gli accenti o gli staccati sono validi per le singole note.

Finestra Configurazione expression map

La finestra **Configurazione expression map** consente di caricare, creare e configurare le expression map.

Per aprire la finestra **Configurazione expression map**, eseguire una delle seguenti operazioni:

- Selezionare **MIDI > Configurazione Expression Map**.
- Nell'**Inspector** di una traccia MIDI o instrument, aprire la sezione **Expression Map** e fare clic su **Configurazione delle expression map**.

NOTA

È anche possibile aprire la sezione **Expression Map** dell'**Inspector** dell'**Editor dei tasti**, dell'**Editor delle percussioni** o dell'**Editor delle partiture**.

Remote	Name	Art. 1	Art. 2	Art. 3	Art. 4	Col
---	---	---	---	---	---	---
C-2	Sustain 1	Sustain 1				Red
C#-2	Hammer on	Hammer On				Orange
D-2	Pickup 1	Pickup 1				Yellow
D#-2	Pull Off	Pull Off				Light Green
E-2	Pickup 2	Pickup 2				Green
F-2	Short	Short				Light Green
F#-2	Effects	Effects				Cyan
G-2	Strum	Strum				Light Blue
G#-2	Slide-Mode	Slide-Mode				Blue
A-2	Slide-Down	Slide-Down				Light Blue
A#-2	Slide-Up	Slide-Up				Light Purple
B-2	Flageolet	Flageolet				Purple
C-1	Muted	Muted				Pink
C#-1	Falls	Falls				Light Pink
D-1	Mute-Pu1	Mute-Pu1				Red

Status	Data 1	Data 2
Channel	---	Min. Pitch C-2
Length	---	Max. Pitch G8
Transpose	---	Min. Velocity 0
Velocity	---	Max. Velocity 127

Art.	Type	Description	Group
Sustain 1	Attribute	Sustain 1	1
Hammer On	Attribute	Hammer On	1
Pickup 1	Attribute	Pickup 1	1
Pull Off	Attribute	Pull Off	1
Pickup 2	Attribute	Pickup 2	1
Short	Attribute	Short	1

Sono disponibili le seguenti sezioni:

Expression map

Consente di caricare, salvare, aggiungere e rimuovere le expression map. Le expression map caricate o aggiunte sono visualizzate nell'elenco **Expression map**.

Sound slot

Visualizza i sound slot corrispondenti all'expression map selezionata nella sezione **Expression Map**.

Mappatura dell'uscita

Visualizza la mappatura dell'uscita che corrisponde al sound slot selezionato nella sezione **Sound slot**.

Articolazioni

Consente di organizzare le articolazioni in gruppi.

Impostazioni di controllo remoto

Consente di configurare i tasti di controllo remoto per l'attivazione delle articolazioni per mezzo di una periferica MIDI. È possibile decidere di utilizzare i key switch o i messaggi program change per riprodurre un determinato sound slot.

LINK CORRELATI

[Expression map](#) a pag. 1152

[Aggiunta dei sound slot](#) a pag. 1155

[Sezione Mappatura dell'uscita](#) a pag. 1157

[Articolazioni](#) a pag. 1153

[Sezione Impostazioni di controllo remoto](#) a pag. 1158

Expression map nella finestra progetto

Le expression map sono disponibili nella **Finestra progetto** all'interno dell'**Inspector** delle tracce MIDI e instrument.

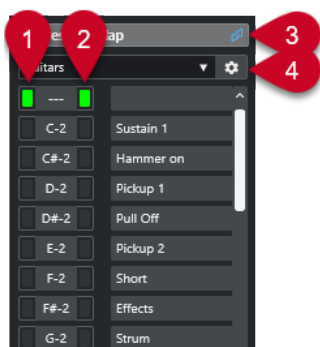

- 1 Visualizza il tasto di controllo remoto premuto in quel momento.
- 2 Contrassegna lo slot in fase di riproduzione. Questo consente di vedere se viene utilizzato il sound slot corretto quando si registrano delle articolazioni con una periferica esterna, come ad esempio una tastiera MIDI.
- 3 Indica che è in uso una expression map per una traccia.
- 4 Apre la finestra **Configurazione Expression Map**.

Creazione e modifica delle expression map

Creazione delle Expression Map

È possibile creare delle expression map da zero.

PROCEDIMENTO

1. Nell'**Inspector** di una traccia MIDI o instrument, aprire la sezione **Expression Map**.
2. Fare clic su **Configurazione delle expression map**.

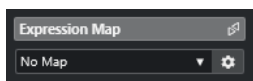

Si apre la finestra **Configurazione Expression Map**.

3. Nella sezione **Expression Map**, fare clic su **Aggiungi Map** per creare una nuova mappa.

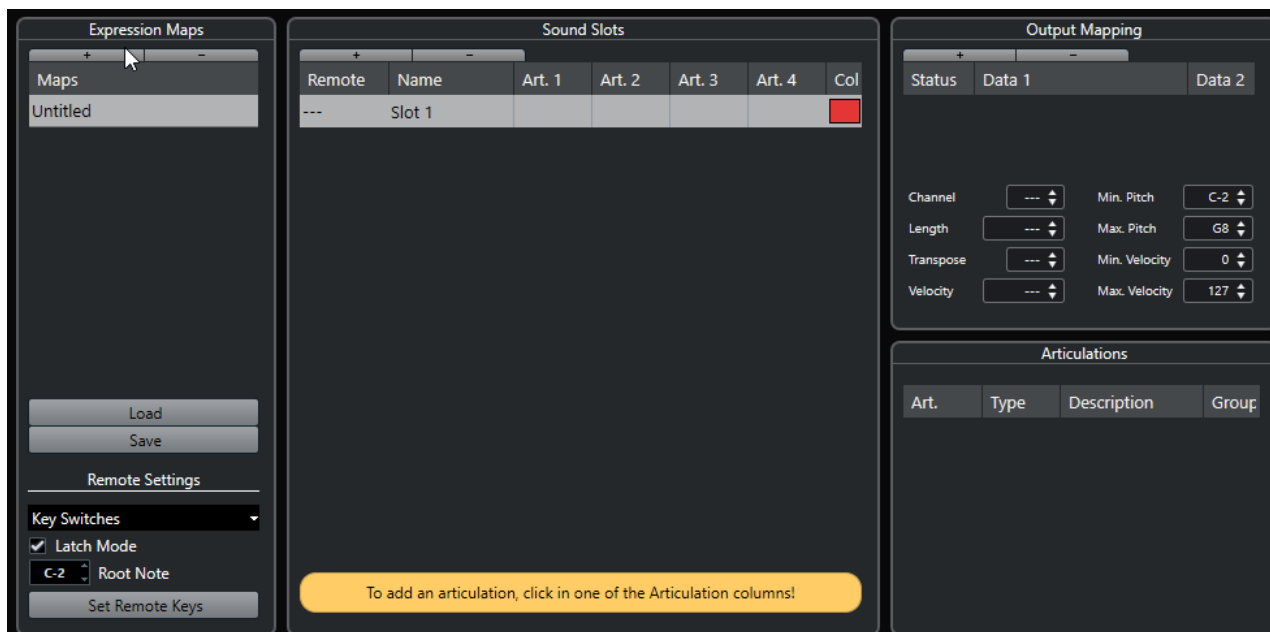

4. Facoltativo: fare clic sul nome per inserire un nome personalizzato per l'expression map.
-

Aggiunta dei sound slot

È necessario creare dei sound slot per ciascuna articolazione che si desidera aggiungere.

PREREQUISITI

La finestra **Configurazione expression map** è aperta e nella sezione **Expression Map** è selezionata un'expression map.

PROCEDIMENTO

1. Eseguire una delle seguenti operazioni:
 - Nella sezione **Sound slot** utilizzare il primo sound slot predefinito che viene aggiunto automaticamente alla creazione di una nuova mappa.
 - Fare clic su **Aggiungi sound slot** per aggiungere un nuovo sound slot.
2. Fare clic nella colonna **Art. 1** per il sound slot e selezionare un'articolazione dal menu.

NOTA

Se nel menu a tendina non è disponibile una specifica articolazione, selezionare **Aggiungi articolazione personalizzata** per definire delle articolazioni personalizzate. In tal modo viene aggiunta una articolazione predefinita che è possibile configurare nella sezione **Articolazioni**.

3. Facoltativo: fare clic sulla colonna **Nome** e inserire un nome per il sound slot.
I nomi dei sound slot vengono visualizzati nell'**Inspector** della traccia.
4. Facoltativo: fare clic sulle colonne **Art. 2**, **Art. 3** o **Art. 4** del sound slot considerato e selezionare un'articolazione dal menu.
Questo consente di creare per il sound slot un'articolazione complessa, composta da diverse singole articolazioni. Per ciascuna nuova articolazione, nella sezione **Articolazioni** viene aggiunta una nuova voce.
5. Fare clic sulla colonna **Tasto remoto** del sound slot e specificare il tasto che attiva quel sound slot sulla propria periferica esterna.
6. Facoltativo: fare clic sulla colonna **Col** per assegnare un colore al sound slot corrente.
Quando si lavora con gli editor MIDI, è possibile colorare gli eventi in base al colore dei sound slot.

RISULTATO

I sound slot vengono aggiunti e le articolazioni rese disponibili. È possibile creare tutti i sound slot desiderati.

Se Cubase trova un sound slot adatto, la nota corrente viene modificata (cioè ne viene ad esempio ridotta la durata o viene suonata più forte), oppure il canale MIDI, il program change o le informazioni di key switch vengono inviate al VST instrument collegato (il VSTi selezionato nel menu a tendina **Assegnazione uscita** della traccia), in modo che venga riprodotto un suono diverso.

Se non viene trovato alcun sound slot che corrisponda alle articolazioni utilizzate nella parte, viene usata quella che più le si avvicina.

LINK CORRELATI

[Expression map nella finestra progetto](#) a pag. 1154

[Sezione Impostazioni di controllo remoto](#) a pag. 1158

Sezione Articolazioni

Le articolazioni aggiunte ai sound slot possono essere modificate nella sezione **Articolazioni** della finestra **Configurazione Expression Map**.

Sono disponibili le seguenti impostazioni:

Art.

Fare clic su questa colonna per scegliere se inserire un'articolazione come simbolo o come stringa di testo. Se si seleziona **Simbolo**, si apre una finestra di dialogo con i simboli disponibili. Se si seleziona **Testo**, è possibile inserire il testo desiderato.

Tipo

Fare clic su questa colonna per specificare se inserire un attributo o un'indicazione. Se si seleziona **Attributo**, il simbolo di articolazione agisce solo sulle singole note. Se si seleziona **Direzione**, il simbolo di articolazione è valido a partire dalla posizione di inserimento fino all'inizio dell'articolazione successiva.

Descrizione

Fare clic su questa colonna per inserire del testo, come ad esempio il nome del simbolo o il nome completo di una indicazione.

Gruppo

Fare clic su questa colonna per organizzare le articolazioni in gruppi e per assegnarvi delle priorità.

LINK CORRELATI

[Gruppi](#) a pag. 1157

Gruppi

Consente di modificare l'ordine delle articolazioni in modo da assegnare delle priorità e di combinarle tra loro.

I gruppi sono esclusivi. Le articolazioni che si trovano nello stesso gruppo non possono quindi essere utilizzate insieme. È possibile invece posizionare nello stesso gruppo le articolazioni che non possono essere combinate, come ad esempio i segni di archetto o il pizzicato.

I gruppi rappresentano l'importanza da un punto di vista musicale (1 costituisce la priorità massima). Questa funzionalità è utile se un'espression map non trova un'esatta corrispondenza con i dati e tenta di identificare il suono che soddisfa il maggior numero di criteri. Se vengono trovati due suoni che hanno la stessa articolazione nel gruppo 1, verrà preferito il suono che coincide anche con il gruppo 2 e così via.

Sezione Mappatura dell'uscita

La sezione **Mappatura dell'uscita** consente di mappare i sound slot su specifici caratteri sonori di uno strumento. I suoni disponibili dipendono dallo strumento selezionato per la traccia MIDI o instrument.

NOTA

Alcuni strumenti virtuali, per poter selezionare una particolare articolazione richiedono l'impiego di key switch multipli o combinazioni di essi con i controller. In questi casi, fare clic su **Aggiungi slot** per aggiungere più eventi di uscita a un singolo sound slot.

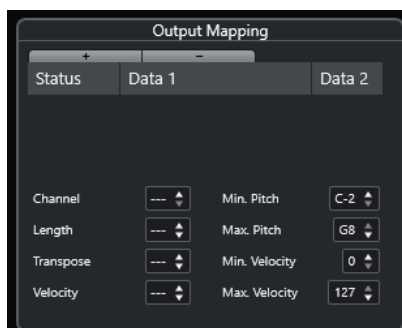

Per gli slot è possibile regolare le seguenti impostazioni:

Stato

Consente di specificare un messaggio note-on, program change o controller per il sound slot selezionato.

Dati 1/Dati 2

Consente di specificare dei key switch per il sound slot selezionato. Questo consente di alternare un suono di violino pizzicato a un violino suonato con l'archetto, oppure passare a un altro programma contenente un'articolazione differente.

È anche possibile creare delle espressioni modificando i dati MIDI in entrata:

Canale

Consente di specificare il canale MIDI per il sound slot selezionato. In tal modo è possibile passare a un programma differente.

Durata

Consente di specificare la durata della nota per il sound slot selezionato. In questo modo è possibile creare dei suoni in staccato o tenuto.

Trasposizione

Consente di specificare un valore di trasposizione per il sound slot selezionato. In questo modo è possibile selezionare diverse articolazioni nelle librerie di campioni, in cui articolazioni differenti si trovano su diverse ottave.

Velocity

Consente di specificare la velocity per il sound slot selezionato. In questo modo è possibile creare degli accenti.

Altezza min./Altezza max.

Consente di specificare un valore di altezza minimo e massimo per il sound slot selezionato.

Velocity min./Velocity max.

Consente di specificare un valore di velocity minimo e massimo per il sound slot selezionato, in modo da avere la certezza che venga utilizzato il campione mappato su un determinato intervallo. In questo modo è possibile utilizzare strumenti che presentano intervalli di velocity differenti sulla stessa nota.

Sezione Impostazioni di controllo remoto

Le impostazioni di controllo remoto consentono di specificare dei key switch o dei messaggi program change per attivare specifici sound slot.

NOTA

Se non si ha intenzione di registrare o attivare le articolazioni tramite una periferica di input MIDI, non è necessario specificare dei tasti di controllo remoto.

I tasti di controllo remoto attivi sono indicati nell'**Inspector** della traccia.

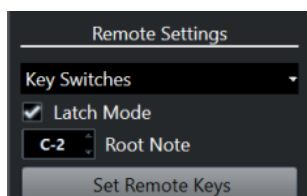

Menu a tendina Key switch/Messaggi Program Change

Consente di decidere se utilizzare i **Key Switch** o i **Messaggi Program Change** per selezionare i sound slot.

NOTA

Se si utilizzano i key switch, quei tasti specifici vengono usati per inserire le articolazioni al posto delle note.

Modalità Latch

Se questa opzione è attivata, il tasto premuto sulla periferica MIDI di input resta valido fino alla pressione del tasto successivo. Se è disattivata, il tasto è valido per tutto il tempo in cui è premuto. Al rilascio del tasto viene riprodotto il primo sound slot.

IMPORTANTE

La **Modalità Latch** può essere attivata/disattivata soltanto in maniera globale e non per le singole expression map.

Fondamentale

Consente di specificare il primo tasto sulla propria periferica esterna che si intende usare come comando remoto. Questo consente di modificare automaticamente le assegnazioni dei tasti di comando remoto esistenti in modo da adattarli alle proprie esigenze, ad esempio quando si utilizza una tastiera MIDI con un intervallo di tasti molto ampio o molto ridotto.

Definisci i tasti di controllo remoto

Consente di assegnare automaticamente un intervallo di tasti sulla propria periferica esterna ai sound slot nella expression map.

LINK CORRELATI

[Expression map nella finestra progetto](#) a pag. 1154

[Finestra di dialogo Definisci i tasti di controllo remoto](#) a pag. 1159

Finestra di dialogo Definisci i tasti di controllo remoto

La finestra di dialogo **Definisci i tasti di controllo remoto** consente di assegnare un intervallo di tasti sulla propria periferica esterna ai sound slot della expression map.

- Per aprire la finestra di dialogo **Definisci i tasti di controllo remoto**, fare clic sul pulsante **Definisci i tasti di controllo remoto** nella finestra di dialogo **Configurazione expression map**.

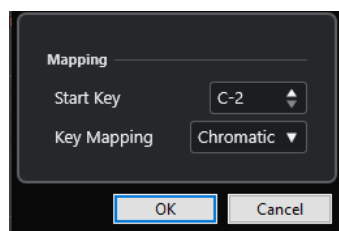

Sono disponibili le seguenti opzioni:

Tasto iniziale

Consente di specificare il primo tasto della periferica di input MIDI che deve attivare un sound slot.

Mappatura dei tasti

Consente di specificare i tasti che attivano i sound slot sulla propria periferica.

Estrazione delle Expression Map dai VST Instrument

È possibile estrarre le informazioni di mappatura dai VST Instrument e convertirle in una nuova expression map. In questo modo è possibile configurare delle expression map per gli strumenti utilizzati più di frequente.

PROCEDIMENTO

1. Caricare il VST Instrument che si intende utilizzare e assegnarlo a una traccia MIDI o instrument.
2. Caricare un preset del VSTi che contiene i key switch.

In Cubase sono inclusi diversi preset delle tracce che sono preconfigurati per l'utilizzo con le expression map. Questi preset contengono dei suoni che fanno uso dei key switch e che includono diverse articolazioni. Questo tipo di preset ha come suffisso **VX**.

3. Nell'**Inspector** della traccia MIDI o instrument desiderata, aprire la sezione **Expression Map**.
4. Fare clic su **Configurazione delle expression map**.

Si apre la finestra **Configurazione Expression Map**.

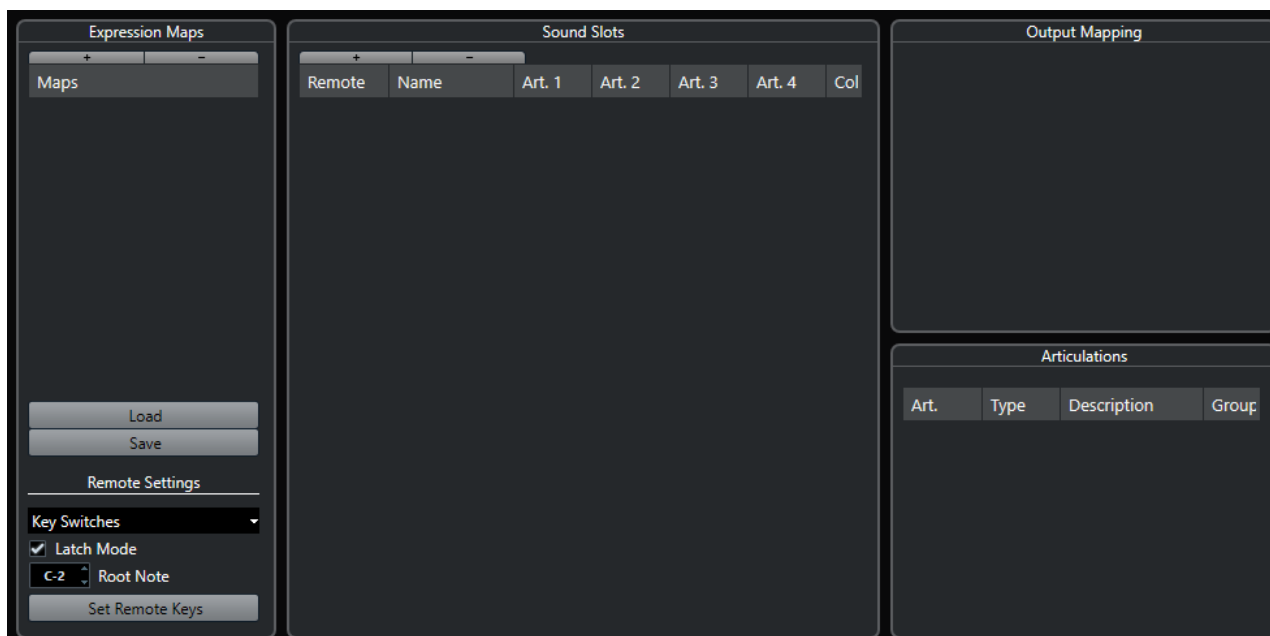

5. Apportare le modifiche desiderate, inserire un nome per la mappa e fare clic su **Salva**.

RISULTATO

L'expression map viene salvata ed è possibile selezionarla nella sezione **Expression Map** dell'**Inspector** dell'**Editor dei tasti**, dell'**Editor delle percussioni** o dell'**Editor delle partiture**.

LINK CORRELATI

[Creazione delle Expression Map](#) a pag. 1154

[Preset delle tracce](#) a pag. 229

Salvataggio delle expression map

Dopo aver creato e configurato l'expression map, è necessario salvarla.

PROCEDIMENTO

1. Nella finestra **Configurazione Expression Map**, selezionare l'expression map desiderata nella sezione **Expression Map**.
2. Fare clic su **Salva**.
3. Nella finestra che compare, specificare un nome file e una posizione per l'expression map e fare clic su **Salva**.

RISULTATO

L'expression map viene salvata.

Caricamento delle expression map

PROCEDIMENTO

1. Nell'**Inspector** di una traccia MIDI o instrument, aprire la sezione **Expression Map**.
 2. Fare clic su **Configurazione delle expression map**.
Si apre la finestra **Configurazione Expression Map**.
 3. Nella sezione **Expression Map** sulla sinistra, fare clic su **Carica**.
 4. Nella finestra di selezione file, individuare e selezionare l'expression map che si desidera caricare e fare clic su **Apri**.
L'expression map è ora disponibile nella sezione **Expression Map**.
 5. Ripetere i passaggi per tutte le mappe che si desidera rendere disponibili e chiudere la finestra di dialogo.
-

RISULTATO

Tutte le mappe caricate sono disponibili nel menu a tendina **Expression Map** nell'**Inspector** dell'**Editor dei tasti**, dell'**Editor delle percussioni** o dell'**Editor delle partiture**.

LINK CORRELATI

[Creazione e modifica delle expression map](#) a pag. 1154

Inserimento delle articolazioni

Inserimento delle articolazioni nelle corsie dei controller

È possibile inserire dei simboli di articolazione nelle corsie dei controller dell'**Editor dei tasti**, dell'**Editor delle percussioni** e dell'**Editor In-Place**.

PROCEDIMENTO

1. Selezionare la parte MIDI desiderata.
 2. Aprire l'**Editor dei tasti**, l'**Editor delle percussioni** o l'**Editor In-Place**.
 3. Nel display dei controller, aprire il menu a tendina **Selezione e funzioni dei controller** e selezionare **Articolazioni/Dinamiche**.
Tutte le articolazioni specificate per l'expression map selezionata vengono visualizzate su righe differenti della corsia dei controller. I diversi gruppi sono separati da delle linee e le articolazioni appartenenti allo stesso gruppo vengono visualizzate con lo stesso colore.
 4. Selezionare lo strumento **Disegna** e, nel riquadro di visualizzazione dei controller, fare clic esattamente alla posizione della prima nota alla quale si desidera applicare questa articolazione.
Gli inizi delle note vengono visualizzati nel riquadro di visualizzazione dei controller come linee verticali.
-

RISULTATO

L'attributo nella corsia dei controller viene adesso automaticamente collegato alla nota corrispondente.

NOTA

Se si elimina un attributo selezionandolo e premendo **Canc** o **Backspace**, viene eliminata anche la nota. Se questo non è il risultato atteso, deselezionare l'articolazione nel campo **Articolazioni** della linea info.

IMPORTANTE

Quando si inseriscono dei simboli di articolazione, accertarsi che questi non entrino in conflitto con altre articolazioni.

LINK CORRELATI

[Inserimento delle articolazioni tramite la linea info](#) a pag. 1162

Inserimento delle articolazioni nell'Editor delle partiture

È possibile inserire dei simboli di articolazione nell'**Editor delle partiture**.

PROCEDIMENTO

1. Selezionare la parte MIDI desiderata.
2. Selezionare **Partiture > Apri l'Editor delle partiture**.
3. Nella scheda **Simboli** dell'**Inspector**, aprire la sezione **Expression Map**.
4. Attivare il simbolo di articolazione scelto, quindi fare clic alla posizione desiderata nel riquadro di visualizzazione delle note.

IMPORTANTE

Quando si inseriscono dei simboli di articolazione, accertarsi che questi non entrino in conflitto con altre articolazioni.

RISULTATO

I simboli di articolazione inseriti nel riquadro di visualizzazione delle note sono visualizzati in un colore diverso in modo da poterli distinguere dagli altri simboli della partitura.

NOTA

È possibile visualizzare e modificare i colori nella finestra di dialogo **Preferenze** (pagina **Partiture-Colori per altri significati**).

Per eliminare un simbolo di articolazione, selezionarlo e premere **Canc** o **Backspace**.

Inserimento delle articolazioni tramite la linea info

È possibile inserire dei simboli di articolazione utilizzando la linea info dell'**Editor dei tasti**, dell'**Editor delle percussioni** e dell'**Editor delle partiture**.

PROCEDIMENTO

1. Selezionare una nota MIDI nel riquadro di visualizzazione degli eventi dell'**Editor dei tasti**, dell'**Editor delle percussioni** o dell'**Editor delle partiture**.

- 2. Nella linea info, fare clic su **Articolazioni** per aprire un menu a tendina con tutti gli attributi delle note che sono disponibili nell'expression map, quindi selezionare l'attributo desiderato.
-

RISULTATO

Il nome dell'attributo attivo viene ora visualizzato nel campo **Articolazioni**.

NOTA

Per eliminare l'attributo, deselezionare l'articolazione nel campo **Articolazioni** della linea info.

IMPORTANTE

Quando si inseriscono dei simboli di articolazione, accertarsi che questi non entrino in conflitto con altre articolazioni.

LINK CORRELATI

[Gruppi](#) a pag. 1157

Inserimento delle articolazioni nell'Editor elenco

È possibile inserire dei simboli di articolazione tramite la colonna **Commento** dell'**Editor elenco**. Questa funzione ha effetto solamente se la parte MIDI contiene già alcuni simboli di articolazione.

PROCEDIMENTO

1. Selezionare una nota MIDI nel riquadro di visualizzazione degli eventi dell'**Editor elenco**.
 2. Fare clic sulla colonna **Commento** per aprire un menu a tendina con tutti gli attributi delle note che sono disponibili nell'expression map, quindi selezionare l'attributo desiderato.
-

RISULTATO

Il nome dell'attributo attivo viene ora visualizzato nella colonna **Commento**.

NOTA

Per eliminare l'attributo, deselezionare l'articolazione nella colonna **Commento**.

IMPORTANTE

Quando si inseriscono dei simboli di articolazione, accertarsi che questi non entrino in conflitto con altre articolazioni.

Note Expression

Le funzionalità note expression consentono di modificare le note MIDI e le relative espressioni come un'unica entità.

Lo standard note expression consente di associare gli eventi di espressione alle note MIDI, in modo che vengano trattati come una singola entità. Quando le note MIDI vengono quantizzate, spostate, copiate, duplicate o eliminate, tutte le relative informazioni sui controller ad esse associate seguono tali modifiche. Ciò consente di modificare i dati relativi alle note in maniera estremamente intuitiva e precisa.

I seguenti eventi sono considerati come eventi di espressione: MIDI control change, MIDI Pitchbend, MIDI Aftertouch, MIDI Poly Pressure e VST Note Expression.

Le curve degli eventi di espressione sono visualizzate sotto forma di sovrapposizione delle note MIDI corrispondenti nel riquadro di visualizzazione degli eventi. Tutti gli eventi di espressione per una nota MIDI sono visualizzati contemporaneamente.

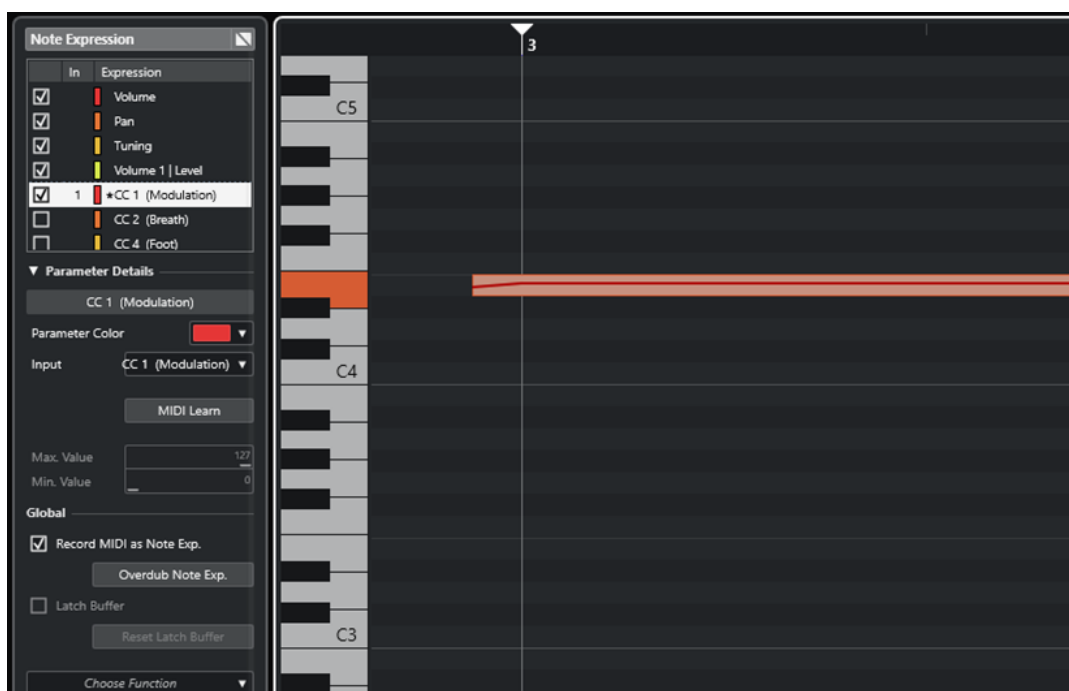

Per suonare e registrare gli eventi di espressione per le note MIDI, utilizzare un controller di input dotato di supporto per le funzionalità note expression, come ad esempio delle tastiere o chitarre MIDI compatibili con lo standard MPE. Se non si dispone di un controller di input di questo tipo, è comunque possibile assegnare dei messaggi MIDI alle espressioni.

Per poter ascoltare le performance polifoniche che utilizzano gli eventi di espressione utilizzare un controller di output che supporti le funzionalità note expression, come ad esempio degli strumenti compatibili con il protocollo MPE o dei VST instrument compatibili con note expression. Se non si dispone di un dispositivo di questo tipo, è necessario configurare il proprio strumento MIDI in modo che riproduca lo stesso suono su tutti i canali MIDI.

LINK CORRELATI

[Espressioni VST a pag. 1165](#)

[Controller MIDI](#) a pag. 1166

[Periferiche di input MIDI che supportano il protocollo MPE](#) a pag. 1166

Espressioni VST

Le espressioni VST sono note-specifiche. Questi parametri sono adatti ai contesti polifonici, poiché consentono di modificare l'espressione di ciascuna singola nota in un accordo.

Le espressioni VST vengono fornite direttamente dai VST instrument. Per lavorare con le espressioni VST è necessario disporre di un VST instrument che le supporti, come ad esempio HALion Sonic.

La disponibilità delle espressioni VST dipende dal VST instrument.

Le espressioni VST consentono un intervallo di valori maggiore rispetto all'intervallo MIDI standard (compreso tra 0 e 127).

È possibile utilizzare tutti i canali MIDI per separare i diversi suoni.

NOTA

Per utilizzare le espressioni VST per controllare le singole note, impostare il canale MIDI della traccia su un valore compreso tra 1 e 16.

LINK CORRELATI

[VST instrument compatibili con lo standard VST 3](#) a pag. 1165

VST instrument compatibili con lo standard VST 3

I VST instrument compatibili con lo standard VST 3 che supportano le funzionalità note expression possono essere utilizzati con i dati note expression in Cubase.

Cubase viene fornito con una varietà di VST instrument compatibili con lo standard VST 3 come ad esempio HALion Sonic, Retrologue o Padshop, i quali a loro volta includono una selezione di preset.

A seconda del preset selezionato, Cubase supporta specifiche espressioni come **Tuning**, **Volume** e **Pan**.

NOTA

Retrologue e Padshop vengono forniti con una serie di suoni progettati per essere utilizzati con lo standard MPE. Per l'utilizzo con le funzionalità note expression, è possibile inoltre utilizzare i suoni preset disponibili in HALion Sonic.

Per maggiori informazioni su Retrologue e Padshop e sui relativi parametri, consultare il documento separato **Riferimento dei plug-in**.

Per informazioni dettagliate su HALion Sonic e sui relativi parametri, fare riferimento al documento separato **HALion Sonic**.

LINK CORRELATI

[Caricamento dei preset degli strumenti con funzionalità MPE](#) a pag. 1170

Controller MIDI

I controller MIDI sono canale-specifici, a eccezione dei messaggi poly pressure. Questo significa che agiscono sull'intera voce, indipendentemente dal fatto che siano inseriti per una parte o per una nota.

Il fatto che i controller MIDI siano canale-specifici limita il potenziale delle funzionalità note expression alle performance (soliste) monofoniche. Se si modificano i dati delle articolazioni su una nota, la modifica ha effetto su tutte le altre note della stessa voce, cioè su qualsiasi altra nota che suona contemporaneamente sullo stesso canale.

Lo standard MPE tuttavia consente di assegnare ciascuna nota a un canale MIDI diverso e quindi di controllare le note individualmente. Secondo questo standard, si raccomanda di utilizzare esclusivamente i messaggi dei canali MIDI pitchbend, aftertouch e CC 74 per controllare le singole note. In questo scenario, il canale MIDI 1 controlla tutte le note, mentre gli altri 15 canali MIDI possono controllare le singole note.

NOTA

Per controllare le singole note attraverso dei controller MIDI, impostare il canale MIDI della traccia su **Qualsiasi**.

LINK CORRELATI

[Periferiche di input MIDI che supportano il protocollo MPE](#) a pag. 1166

[Display dei controller](#) a pag. 1046

[Registrazione dei messaggi control change MIDI come dati note expression](#) a pag. 1188

[Conversione dei messaggi control change MIDI in dati Note Expression](#) a pag. 1188

Periferiche di input MIDI che supportano il protocollo MPE

MPE è l'acronimo di MIDI Polyphonic Expression. Il protocollo MPE è supportato da alcune periferiche MIDI. Si tratta di controller MIDI multidimensionali che consentono di variare l'altezza e il timbro delle singole note mentre si suona in maniera polifonica.

Nello standard MPE, ciascuna nota è assegnata al proprio canale MIDI. Questo consente di applicare dei messaggi di espressione alle singole note.

Per poter lavorare con le funzionalità MPE in Cubase, cioè suonare e registrare delle espressioni in maniera polifonica, è necessario disporre di un'adeguata periferica di input MPE. Alcune periferiche di input MPE vengono rilevate e configurate automaticamente.

La pagina del dispositivo di input con funzionalità Note Expression

La pagina del **Dispositivo di input con funzionalità Note Expression** mostra le impostazioni relative al dispositivo di input collegato.

- Per aprire la pagina relativa al proprio dispositivo di input con funzionalità note expression, selezionare **Studio > Configurazione dello studio** e selezionare il dispositivo dall'elenco **Periferiche**. Se il proprio dispositivo non compare nell'elenco, fare clic su **Aggiungi** e selezionare **Dispositivo di input con funzionalità Note Expression**.

NOTA

Cubase riconosce automaticamente alcuni dispositivi di input con funzionalità Note Expression supportati e fornisce delle pagine specifiche con impostazioni preset nella finestra di dialogo **Configurazione dello studio**. Se il proprio dispositivo è configurato con le impostazioni di fabbrica originali, non è necessario apportare alcuna modifica in questa finestra di dialogo. In

alcuni casi potrebbe essere necessario impostare il dispositivo sulla modalità appropriata. Spesso potrebbe trattarsi della modalità MPE.

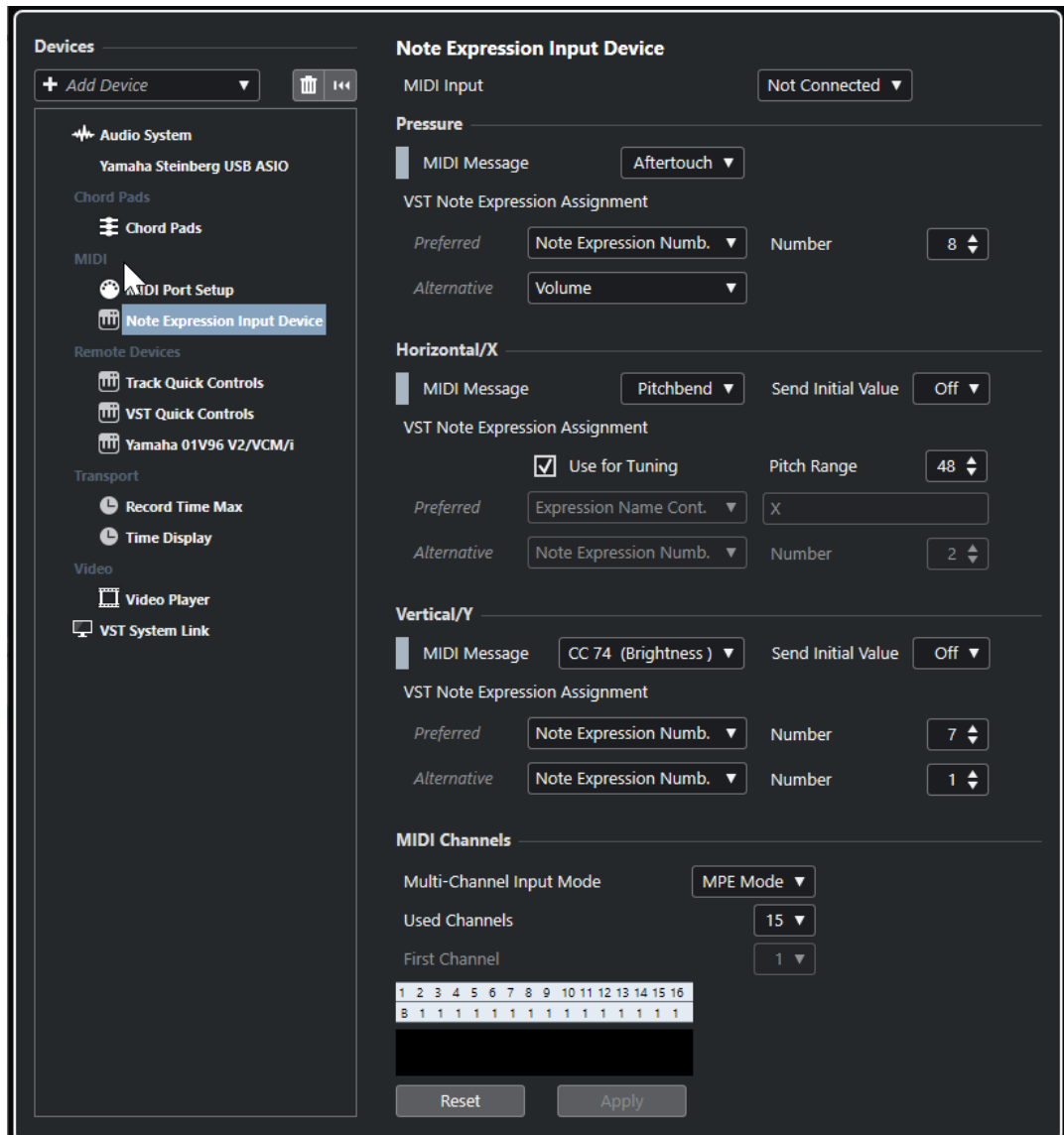

Cubase consente di catturare tre dimensioni di movimenti di input polifonicamente. La pagina **Dispositivo di input con funzionalità Note Expression** contiene le sezioni **Pressure**, **Horizontal/X** e **Vertical/Y** che consentono di visualizzare e, se necessario, definire quali messaggi MIDI vengono utilizzati per queste tre dimensioni di controllo.

Sono disponibili le seguenti opzioni:

Ingresso MIDI

Consente di selezionare la porta di ingresso MIDI alla quale è collegato il dispositivo di input.

Nella sezione **Pressure** sono disponibili le seguenti opzioni:

Messaggio MIDI

Consente di assegnare un messaggio MIDI al movimento di input **Pressure** sul dispositivo di input con funzionalità Note Expression utilizzato. L'assegnazione predefinita è **Aftertouch**.

Assegnazioni Note Expression VST

Visualizza l'assegnazione dei movimenti di input MPE alle espressioni VST.

Nella sezione **Horizontal/X** sono disponibili le seguenti opzioni:

Messaggio MIDI

Consente di assegnare un messaggio MIDI al movimento di input **Horizontal/X** sul dispositivo di input con funzionalità note expression utilizzato. L'assegnazione predefinita è **Pitchbend**.

Invia il valore iniziale

Consente di trasmettere a Cubase la posizione iniziale del movimento di input.

- **Disatt.**
Trasmette la posizione assoluta. Questa corrisponde ai seguenti valori iniziali: Absolute: On (Sensel Morph), Relative: Off (LinnStrument).
- **Centrale (64)**
Trasmette per primo il valore centrale. I movimenti di input aumentano o riducono il valore. Questa corrisponde ai seguenti valori iniziali: Absolute: Off (Sensel Morph), Relative: On (LinnStrument).

Utilizza per l'intonazione

Attivare questa opzione per i dispositivi di input con funzionalità note expression senza tasti che consentono di scivolare senza soluzione di continuità da un'altezza a un'altra senza che venga interrotto il suono.

NOTA

Se si attiva l'opzione **Utilizza per l'intonazione**, il parametro **Assegnazioni VST Note Expression** viene automaticamente impostato su **Tuning**.

Disattivare questa opzione per i dispositivi che non supportano la funzione di scivolamento dell'altezza ma che invece creano delle nuove note per ciascuna altezza.

Intervallo di altezze

Consente di specificare l'intervallo di altezze del proprio dispositivo di input. Eseguire uno scivolamento da un'altezza a un'altra, rilasciare il tasto e premerlo nuovamente sulla stessa posizione e altezza. L'intervallo delle altezze è impostato correttamente. Premendo una nota specifica ripetutamente, viene sempre riprodotta la stessa altezza.

Assegnazioni Note Expression VST

Visualizza l'assegnazione dei movimenti di input MPE alle espressioni VST.

Nella sezione **Vertical/Y** sono disponibili le seguenti opzioni:

Messaggio MIDI

Consente di assegnare un messaggio MIDI al movimento di input **Vertical/Y** sul dispositivo di input con funzionalità note expression utilizzato. L'assegnazione predefinita è **CC 74 (Brightness)**.

Invia il valore iniziale

Consente di trasmettere a Cubase la posizione iniziale del movimento di input.

- **Disatt.**
Trasmette la posizione assoluta. Questa corrisponde ai seguenti valori iniziali: Absolute (Seaboard Block), Absolute: On (Sensel Morph), Relative: Off (LinnStrument).

- **Min (0)**
Trasmette per primo il valore minimo. I movimenti di input aumentano il valore. Questa corrisponde ai seguenti valori iniziali: Relative Unipolar (Seaboard Block).
- **Centrale (64)**
Trasmette per primo il valore centrale. I movimenti di input aumentano o riducono il valore. Questa corrisponde ai seguenti valori iniziali: Relative Bipolar (Seaboard Block), Absolute: Off (Sensel Morph), Relative: On (LinnStrument).
- **Max (127)**
Trasmette per primo il valore massimo. I movimenti di input riducono il valore.

Assegnazioni Note Expression VST

Visualizza l'assegnazione dei movimenti di input MPE alle espressioni VST.

Nella sezione **Canali MIDI** sono disponibili le seguenti opzioni:

Modalità di input multicanale

Consente di selezionare una modalità di input multicanale. Sono disponibili le seguenti opzioni:

- **Modalità MPE**
Attiva la modalità MPE e imposta il canale 1 come canale di base.
- **Rotazione dei canali**
Attiva la rotazione dei canali e assegna i singoli canali MIDI alle note MIDI in entrata e ai relativi messaggi controller. Ciò consente di ottenere una polifonia a 16 voci. Per poter utilizzare questa funzionalità, è necessario che il controller di input supporti la rotazione dei canali.

Canali utilizzati

Consente di definire il numero di canali che si intende utilizzare per le note.

Primo canale

Disponibile solamente in modalità **Rotazione dei canali**. Questa opzione consente di definire il primo canale per la rotazione dei canali.

Display Attività MIDI

Consente di monitorare i messaggi MIDI in entrata.

LINK CORRELATI

[Assegnazioni Note Expression VST](#) a pag. 1169

Assegnazioni Note Expression VST

La sezione **Assegnazioni Note Expression VST** visualizza le assegnazioni dei movimenti di input del proprio dispositivo di input con funzionalità note expression alle espressioni VST.

Le assegnazioni sono predefinite per tutti i dispositivi di input con funzionalità Note Expression supportati che dispongono di una pagina specifica nella finestra di dialogo **Configurazione dello studio**. Queste assegnazioni possono essere modificate manualmente.

NOTA

L'assegnazione viene sostituita quando si cambia lo strumento o uno dei suoi preset.

- Per aprire la pagina relativa al proprio dispositivo di input con funzionalità note expression, selezionare **Studio > Configurazione dello studio** e selezionare il dispositivo nell'elenco

Periferiche. Se il proprio dispositivo non compare nell'elenco, fare clic su **Aggiungi** e selezionare **Dispositivo di input con funzionalità Note Expression**.

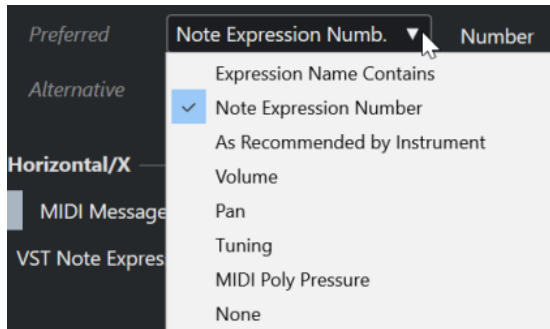

Le seguenti opzioni sono disponibili come assegnazioni **Preferita** e **Alternativa**:

Il nome dell'Expression contiene

Consente di assegnare tutte le espressioni a un movimento di input il cui nome contiene il testo specificato nel campo sulla destra.

Numero Note Expression

Consente di assegnare tutte le espressioni a un movimento di input il cui numero corrisponde al numero specificato nel campo sulla destra.

Consigliato in base allo strumento

Assegna automaticamente tutte le espressioni ai movimenti di input in base ai suggerimenti relativi allo strumento utilizzato, se disponibili.

Volume

Assegna il parametro **Volume** note expression a un movimento di input.

Pan

Assegna il parametro **Pan** note expression a un movimento di input.

Tuning

Assegna il parametro **Tuning** note expression a un movimento di input.

MIDI PolyPressure

Assegna il **MIDI PolyPressure** note expression a un movimento di input.

Niente

Non assegna alcun parametro note expression.

LINK CORRELATI

[La pagina del dispositivo di input con funzionalità Note Expression](#) a pag. 1166

Caricamento dei preset degli strumenti con funzionalità MPE

È possibile caricare dei preset di suoni MPE per Retrologue e Padshop.

PROCEDIMENTO

1. Nel rack **Media** nell'area destra, fare clic sul riquadro **VST instrument**.
2. Eseguire una delle seguenti operazioni:
 - Fare clic sul riquadro **Padshop**, quindi fare clic su **MPE Padshop**.
 - Fare clic sul riquadro **Retrologue**, quindi fare clic su **MPE Retrologue**.

Vengono visualizzati i preset degli strumenti con funzionalità MPE.

3. Eseguire una delle seguenti operazioni:

- Per creare una nuova traccia instrument con il preset caricato, trascinare un preset nell'elenco tracce.
- Per creare una nuova traccia instrument con il preset caricato, trascinare un preset nel riquadro di visualizzazione degli eventi.
- Per applicare il preset alla traccia, trascinare un preset su una traccia instrument.

RISULTATO

Il VST instrument viene caricato e il preset MPE viene applicato alla traccia instrument.

Sezione Note Expression dell'Inspector

La sezione **Note expression** dell'**Inspector** contiene la maggior parte delle funzioni necessarie per lavorare con le funzionalità note expression.

- Per aprire la sezione **Note expression**, selezionare una traccia MIDI o instrument e fare clic su **Note expression** nell'**Inspector**.

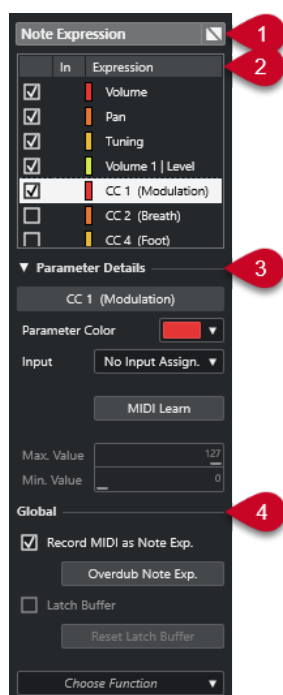

Sono disponibili le seguenti sezioni:

1 Intestazione della sezione/pulsante Bypass

Visualizza il nome della sezione. Il pulsante bypass consente di bypassare tutti i dati note expression per la traccia.

2 Sezione Expression

Elenca le espressioni VST, i controller MIDI, pitchbend, aftertouch e polypressure disponibili.

3 Sezione Dettagli del parametro

Consente di regolare una serie di impostazioni per l'espressione selezionata nella sezione Expression.

4 Sezione Globale

Consente di definire delle impostazioni a livello globale.

LINK CORRELATI

[Sezione Expression](#) a pag. 1172

[Sezione Dettagli del parametro](#) a pag. 1172

[Sezione Globale](#) a pag. 1173

Sezione Expression

La sezione Expression visualizza le espressioni VST e i controller MIDI. La disponibilità delle espressioni VST dipende dal VST instrument utilizzato. La disponibilità di specifici messaggi control change MIDI dipende dalle impostazioni definite nella finestra di dialogo **Impostazioni dei controller MIDI**.

La sezione Expression è disponibile nella sezione **Note expression** dell'**Inspector**.

- Per aprire la sezione **Note expression**, selezionare una traccia MIDI o instrument e fare clic su **Note expression** nell'**Inspector**.

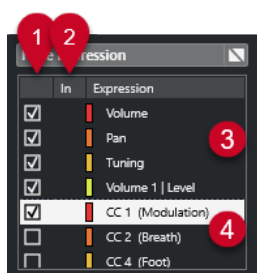

Sono disponibili le seguenti sezioni e funzioni:

1 Visibilità

Visualizza/Nasconde le espressioni nell'editor degli eventi note expression e nel riquadro di visualizzazione degli eventi.

2 In

Visualizza l'abbreviazione del messaggio MIDI control change o del movimento di input che è mappato sull'espressione per la registrazione.

3 Espressioni VST

Elenca le espressioni VST disponibili.

4 Controller MIDI

Elenca i controller MIDI disponibili.

LINK CORRELATI

[Finestra di dialogo Impostazioni dei controller MIDI](#) a pag. 1054

Sezione Dettagli del parametro

In questa sezione è possibile regolare le impostazioni per l'espressione selezionata nella sezione delle espressioni (ad esempio configurare l'assegnazione dell'ingresso).

I dettagli del parametro sono disponibili nella sezione **Note expression** dell'**Inspector**.

- Per aprire la sezione **Note expression**, selezionare una traccia MIDI o instrument e fare clic su **Note expression** nell'**Inspector**.

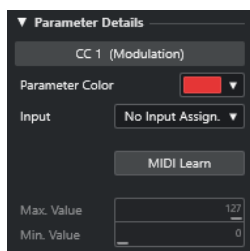

Colore del parametro

Consente di specificare un colore per l'espressione selezionata.

Ingresso

Consente di specificare l'assegnazione dell'ingresso per l'espressione selezionata.

Apprendimento MIDI

Fare clic su questo pulsante e spostare il fader o il potenziometro sul proprio controller MIDI esterno per assegnarvi l'espressione selezionata.

Valore max./Valore min.

Consente di specificare un intervallo di valori utilizzato per l'espressione selezionata.

Sezione Globale

Le impostazioni disponibili nella sezione **Globale** si applicano a tutte le espressioni nella sezione Expression.

La sezione **Globale** è disponibile nella sezione **Note expression** dell'Inspector.

- Per aprire la sezione **Note expression**, selezionare una traccia MIDI o instrument e fare clic su **Note expression** nell'Inspector.

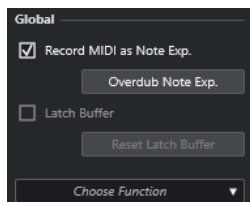

Registra MIDI come Note Exp.

Attivare questa opzione per registrare gli eventi controller MIDI come dati note expression.

Sovraincidi NoteExp.

Attivare questa opzione per sovraincidere i dati note expression esistenti.

Buffer Latch

Consente di attivare/disattivare il buffer latch utilizzato per la registrazione con sovraincisione.

Visualizza le funzioni aggiuntive

Consente di visualizzare delle funzioni supplementari.

- **Visualizza solo le espressioni utilizzate**
Consente di visualizzare nell'elenco solamente le espressioni per le quali esistono dei dati. Questi parametri sono contrassegnati con un asterisco (*) davanti al nome dell'espressione.
- **Rendi visibili tutte le espressioni**

Visualizza tutte le espressioni disponibili nel riquadro di visualizzazione degli eventi.

- **Rendi visibili solo le espressioni modificate**
Visualizza solamente l'espressione selezionata nel riquadro di visualizzazione degli eventi.
- **Carica l'assegnazione dell'ingresso**
Consente di caricare i preset di mappatura.
- **Salva l'assegnazione dell'ingresso**
Consente di salvare i preset di mappatura.
- **Impostazioni dei controller MIDI**
Apre una finestra di dialogo che consente di aggiungere dei messaggi MIDI control change all'elenco.

LINK CORRELATI

[Mappatura dei controller](#) a pag. 1174

Strumenti di lavoro per le funzionalità note expression

Gli strumenti di lavoro per le funzionalità note expression sono disponibili nella barra degli strumenti dell'**Editor dei tasti**.

Visualizza i dati Note Expression



Questo pulsante è disponibile nella sezione **Visualizza i dati Note Expression** della barra degli strumenti dell'**Editor dei tasti**. Esso fornisce un feedback visivo delle azioni eseguite. Utilizzare il cursore sulla destra per regolare la dimensione di visualizzazione dei dati note expression nel riquadro di visualizzazione degli eventi.

Inserimento dati MIDI Note Expression



Questo pulsante è disponibile nella sezione **Inserimento dati MIDI/passo a passo** della barra degli strumenti dell'**Editor dei tasti**. Consente di registrare i dati note expression via MIDI.

Feedback acustico



Questo pulsante è disponibile nella sezione **Feedback acustico** della barra degli strumenti dell'**Editor dei tasti**. Esso consente di ottenere un feedback acustico sugli eventi dei controller che si trovano alla posizione del mouse mentre si inseriscono o si modificano i dati note expression.

LINK CORRELATI

[Barra degli strumenti dell'editor dei tasti](#) a pag. 1077

Mappatura dei controller

Prima di poter registrare gli eventi di espressione VST con delle tastiere esterne, è necessario mappare o assegnare specifici messaggi dei controller MIDI, controlli pitchbend e aftertouch o movimenti di input alle espressioni.

È possibile mappare i controller dall'**Inspector** tramite la funzione **Apprendimento MIDI**, oppure utilizzando un preset di mappatura.

LINK CORRELATI

[Mappatura dei controller attraverso l'Inspector](#) a pag. 1175

[Mappatura dei controller tramite la funzione di apprendimento MIDI](#) a pag. 1175

[Utilizzo dei preset di mappatura](#) a pag. 1176

Mappatura dei controller attraverso l'Inspector

È possibile utilizzare l'**Inspector** per mappare sulle espressioni i potenziometri e i fader del proprio strumento MIDI.

PROCEDIMENTO

1. Nella sezione Expression, selezionare l'espressione che si intende mappare su un controller MIDI.
2. Aprire il menu a tendina **Ingresso** e selezionare il controller che si intende mappare sull'espressione selezionata.

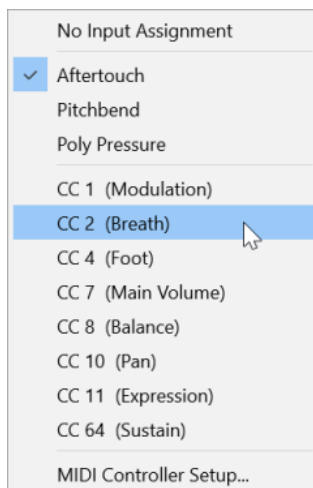

3. Facoltativo: se il controller che si sta cercando non è nell'elenco, selezionare l'opzione **Configurazione dei controller MIDI** e attivarlo nella finestra di dialogo che compare.

RISULTATO

È possibile adesso registrare i dati note expression utilizzando i messaggi controller appena assegnati.

Nella colonna **In** della sezione delle espressioni, se la mappatura è attiva viene visualizzato il numero del messaggio controller MIDI assegnato, oppure **PB** per il pitchbend o **AT** per l'aftertouch.

LINK CORRELATI

[Sezione Globale](#) a pag. 1173

[Sezione Expression](#) a pag. 1172

Mappatura dei controller tramite la funzione di apprendimento MIDI

La funzione **Apprendimento MIDI** consente di assegnare i potenziometri e i fader della propria periferica MIDI ai controller.

PROCEDIMENTO

1. Nella sezione Expression, selezionare l'espressione alla quale si desidera assegnare un controller MIDI.
 2. Nella sezione **Dettagli del parametro**, fare clic su **Apprendimento MIDI**.
 3. Sulla propria periferica MIDI, utilizzare il potenziometro o il fader che si desidera assegnare all'espressione selezionata.
 4. Facoltativo: ripetere questo passaggio per tutte le espressioni che si desidera controllare con la propria periferica MIDI.
-

RISULTATO

A questo punto è possibile registrare i dati note expression tramite i controlli della periferica MIDI appena assegnati.

Utilizzo dei preset di mappatura

È possibile salvare la mappatura delle espressioni sotto forma di preset e caricarla per un utilizzo successivo con la stessa periferica MIDI.

PROCEDIMENTO

1. Nella sezione **Globale**, fare clic su **Visualizza le funzioni aggiuntive** per aprire il menu a tendina.
 2. Selezionare **Salva l'assegnazione dell'ingresso**.
 3. Nella finestra di selezione file che si apre, specificare un nome e una posizione per il file.
-

RISULTATO

Viene creato un file con estensione ***.neinput**.

È possibile caricare i preset di mappatura creati aprendo il menu a tendina e selezionando l'opzione **Carica l'assegnazione dell'ingresso**.

LINK CORRELATI

[Sezione Globale](#) a pag. 1173

Registrazione

È possibile registrare i dati note expression con le note MIDI oppure registrarli per le note esistenti.

LINK CORRELATI

[Registrazione di note e dati Note Expression](#) a pag. 1177

[Registrazione dei dati note expression mediante sovraincisione](#) a pag. 1178

[Registrazione dei dati note expression via MIDI](#) a pag. 1179

Registrazione e pedale del sustain

Se durante la registrazione si tiene premuto il pedale del sustain (MIDI CC 64) della periferica MIDI collegata, si applicano le seguenti regole:

- Quando viene ricevuto un evento note-off (quando cioè il tasto sulla tastiera collegata viene rilasciato), questo messaggio non viene inviato al VST 3 instrument ma viene invece creato dal programma al rilascio del pedale del sustain.
Ciò consente al VST 3 instrument di riprodurre i messaggi control change che vengono inviati dopo il rilascio di un tasto.
- La fase di rilascio delle note registrate termina al rilascio del pedale del sustain.

NOTA

Questo non si applica per i messaggi dei controller continui.

Registrazione di note e dati Note Expression

È possibile utilizzare una periferica MIDI esterna per registrare le note MIDI insieme ai dati note expression.

PROCEDIMENTO

1. Nell'area dei controlli globali delle tracce all'interno dell'elenco tracce, fare clic su **Aggiungi una traccia** **+**.
2. Fare clic su **Instrument**.
3. Aprire il menu a tendina **Instrument** e selezionare ad esempio HALion Sonic.
4. Fare clic su **Aggiungi una traccia**.
La traccia instrument viene aggiunta all'elenco tracce e si apre il pannello di controllo del VST instrument selezionato.
5. Nell'**Inspector** della traccia instrument, aprire la sezione **Note expression**.
6. Nella sezione Expression, selezionare un'espressione.
7. In HALion Sonic, selezionare un preset.

NOTA

Nel browser dei **Preset**, digitare **noteexp** nel campo di ricerca della sezione **Risultati** per visualizzare i preset che sono stati originariamente creati in particolare per l'utilizzo con le funzionalità note expression.

8. Mappare l'espressione per la registrazione.
 9. Utilizzare i controlli mappati sulla propria periferica MIDI per registrare le note MIDI con i dati note expression.
-

RISULTATO

Le note vengono registrate con i dati note expression. Se si attiva l'opzione **Visualizza i dati Note Expression** nella barra degli strumenti dell'**Editor dei tasti**, i dati note expression vengono visualizzati sulle note per i quali sono stati registrati.

LINK CORRELATI

[Mappatura dei controller](#) a pag. 1174

[Mappatura dei controller attraverso l'Inspector](#) a pag. 1175

[Caricamento dei preset degli strumenti con funzionalità MPE](#) a pag. 1170

Registrazione delle note e dei dati Note Expression per mezzo di dispositivi di input MPE

PREREQUISITI

Il dispositivo di input MPE utilizzato è collegato al proprio computer e correttamente configurato in Cubase.

PROCEDIMENTO

1. Nell'area dei controlli globali delle tracce all'interno dell'elenco tracce, fare clic su **Aggiungi una traccia** .
2. Fare clic su **Instrument**.
3. Aprire il menu a tendina **Instrument** e selezionare ad esempio HALion Sonic.
4. Fare clic su **Aggiungi una traccia**.

La traccia instrument viene aggiunta all'elenco tracce e si apre il pannello di controllo del VST instrument selezionato.

5. Nella sezione superiore dell'**Inspector** della traccia instrument, aprire il menu a tendina **Assegnazione dell'ingresso** e selezionare il proprio controller MPE dall'elenco.

NOTA

Assicurarsi che il canale MIDI non sia impostato su **Qualsiasi**.

6. Nell'**Inspector**, aprire la sezione **Note expression**.
Assicurarsi che le espressioni siano correttamente mappate sui movimenti di input dell'unità MPE.
7. Utilizzare il proprio dispositivo di input MPE esterno per registrare le note MIDI, inclusi i dati note expression.

RISULTATO

Le note vengono registrate, inclusi i dati note expression. Se si attiva l'opzione **Visualizza i dati Note Expression** nella barra degli strumenti dell'**Editor dei tasti**, i dati note expression vengono visualizzati sulle note per i quali sono stati registrati.

LINK CORRELATI

[Periferiche di input MIDI che supportano il protocollo MPE](#) a pag. 1166

[Caricamento dei preset degli strumenti con funzionalità MPE](#) a pag. 1170

Registrazione dei dati note expression mediante sovraincisione

È anche possibile registrare o sostituire i dati Note Expression per le note esistenti mediante sovraincisione.

PREREQUISITI

Deselezionare tutte le note nel riquadro di visualizzazione degli eventi prima di avviare la sovraincisione. In tal modo si ha la certezza che vengano registrati i messaggi control change per tutte le note toccate dal cursore di posizione.

PROCEDIMENTO

1. Nell'**Inspector**, aprire la sezione **Note expression**.

2. Nella sezione **Globale**, attivare l'opzione **Sovraincidi NoteExp**.
 3. Utilizzare i controlli mappati sulla propria periferica MIDI per registrare i dati note expression per la nota attualmente suonata.
-

RISULTATO

Vengono registrati solamente i dati note expression.

DOPO IL COMPLETAMENTO DI QUESTA OPERAZIONE

Al termine, disattivare la funzione **Sovraincidi NoteExp**.

LINK CORRELATI

[Sezione Globale](#) a pag. 1173

Avvio della registrazione con sovraincisione in corrispondenza di specifici valori dei controller

Quando si registrano dei dati note expression mediante sovraincisione, è possibile attivare un **Buffer Latch**. Questa funzionalità è utile per avviare la registrazione in corrispondenza di una impostazione iniziale predefinita di un potenziometro o di un fader.

Quando Cubase riceve dei dati controller da una periferica MIDI esterna, le impostazioni di fader e potenziometri della periferica vengono automaticamente scritte nel **Buffer Latch**. Questi dati vengono quindi aggiunti alle note nel corso della riproduzione.

PROCEDIMENTO

1. Mappare ciascun controllo su una delle espressioni VST disponibili.
 2. Attivare l'opzione **Buffer Latch** e impostare i potenziometri e i fader del controller MIDI sui valori corrispondenti.
 3. Attivare l'opzione **Sovraincisione**.
 4. Utilizzare i controlli mappati sulla propria periferica MIDI per registrare i dati note expression per la nota attualmente suonata.
-

RISULTATO

I valori relativi a tutti i controlli vengono assegnati alle note incontrate durante la registrazione con sovraincisione e sostituiscono qualsiasi dato controller dello stesso tipo.

DOPO IL COMPLETAMENTO DI QUESTA OPERAZIONE

Rimuovere tutti i valori dal **Buffer Latch** facendo clic su **Reinializza Buffer Latch**.

NOTA

Quando si esegue una registrazione ciclica, il **Buffer Latch** viene automaticamente reinizializzato alla fine del ciclo.

Registrazione dei dati note expression via MIDI

È possibile registrare i dati note expression per le note esistenti tramite la funzione **Inserimento dati MIDI Note Expression**.

PROCEDIMENTO

1. Nella barra degli strumenti dell'**Editor dei tasti**, nella sezione **Inserimento dati MIDI/ passo a passo**, attivare le opzioni **Inserimento dati MIDI** e **Inserimento dati MIDI Note Expression**.



2. Selezionare una nota e spostare il controllo attivo sulla propria periferica MIDI per sostituire gli eventi controller per quella nota.

RISULTATO

La nota viene suonata in tempo reale e i messaggi control change in entrata vengono registrati per quella nota. La registrazione si interrompe quando viene raggiunta la fine della nota o la fine della fase di rilascio, oppure quando si deseleziona la nota.

LINK CORRELATI

[Aggiunta delle fasi di rilascio alle note](#) a pag. 1186

Editor degli eventi note expression

L'editor degli eventi Note Expression offre diverse modalità per la modifica e l'aggiunta di eventi note expression.

- Per aprire l'editor degli eventi note expression, attivare l'opzione **Apri l'Editor Note Expression con un doppio-clic** nella barra degli strumenti dell'**Editor dei tasti** e fare doppio-clic su una nota nel riquadro di visualizzazione degli eventi. Se questo pulsante non è visibile, fare clic-destro nella barra degli strumenti e selezionare **Visualizza i dati Note Expression** dal menu.

NOTA

- Nella finestra di dialogo **Comandi da tastiera**, all'interno della categoria **Note Expression**, è anche possibile assegnare una scorciatoia da tastiera per la funzione **Attiva/disattiva la funzione 'Apri l'editor Note Expression con un doppio-clic'**. Questo consente di modificare rapidamente il funzionamento del doppio-clic, impostandolo dall'eliminazione delle note (la funzione **Apri l'Editor Note Expression con un doppio-clic** è disattivata) all'apertura dell'editor degli eventi note expression (la funzione **Apri l'Editor Note Expression con un doppio-clic** è attivata).
 - Se si selezionano più note nell'**Editor dei tasti** e si fa doppio-clic su una qualsiasi di esse, per quelle note si apre l'editor degli eventi Note Expression. In questo caso, qualsiasi modifica apportata ha effetto su tutte le note che si trovano alla posizione temporale in cui viene eseguita la modifica.
-
- Per chiudere l'editor, fare clic sul riquadro di visualizzazione degli eventi.

L'editor degli eventi note expression contiene i seguenti controlli:

- **Controlli note expression**
Questi controlli consentono di selezionare i parametri e di aggiungere gli eventi note expression.
- **Controlli smart**
Questi controlli consentono di modificare gli eventi note expression.

Controlli note expression

L'editor degli eventi note expression offre i seguenti controlli specifici per le funzionalità note expression:

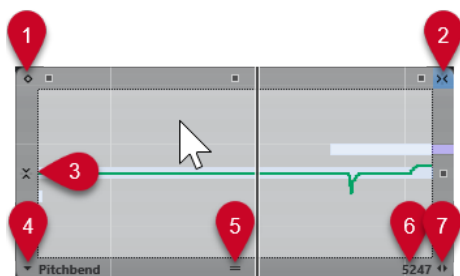

1 Modalità a valore unico

Se questa opzione è attivata e si fa clic con lo strumento **Disegna** in un punto qualsiasi dell'editor, viene impostato un valore fisso.

NOTA

Questa modalità viene attivata automaticamente per le espressioni che dispongono solamente della modalità a valore unico.

2 Agganciamento orizzontale

Corrisponde al pulsante **Agganciamento** presente nella **Finestra progetto**.

3 Agganciamento verticale

Consente di inserire l'altezza in step di semitoni, anziché sotto forma di una curva continua. In questo modo, risulta decisamente più semplice creare delle rapide modulazioni dell'altezza. Questa funzionalità è particolarmente utile per il parametro **Tuning**.

NOTA

Per passare temporaneamente alla modalità di agganciamento verticale in fase di editing, tenere premuto **Shift**.

4 Selezione del parametro

Visualizza il parametro selezionato. Fare clic qui per aprire un menu a tendina con tutti i parametri utilizzati per la nota. Per rendere disponibili più parametri, selezionarli nell'**Inspector**.

5 Modifica la dimensione dell'editor

Fare clic ed eseguire un trascinarsi verso l'alto o il basso per modificare la dimensione dell'editor. È possibile scegliere tra tre diverse impostazioni di dimensione della finestra.

6 Intervallo del parametro

Visualizza il valore corrente alla posizione del cursore. L'intervallo dei valori varia in base al tipo di parametro.

7 Modifica la durata del rilascio

Consente di aggiungere un valore di durata del rilascio per la nota.

Controlli smart

L'editor degli eventi Note Expression contiene i seguenti controlli smart relativi a specifiche modalità di editing:

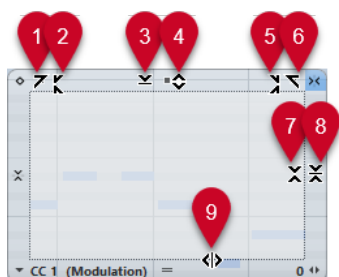

1 Inclina verso sinistra

Se si fa clic sull'angolo superiore-sinistro dell'editor, è possibile inclinare la parte sinistra della curva. Questa funzione consente di inclinare verso l'alto o verso il basso i valori degli eventi all'inizio della curva.

2 Comprimi verso sinistra

Se si fa **Alt/Opt**-clic sull'angolo superiore-sinistro dell'editor, è possibile comprimere o espandere la parte sinistra della curva. Questa funzione consente di comprimere o espandere i valori degli eventi all'inizio della curva.

3 Ridimensiona in senso verticale

Se si fa clic al centro del bordo superiore dell'editor, è possibile ridimensionare la curva in senso verticale. Questa funzione consente di aumentare o ridurre i valori degli eventi della curva in percentuale.

4 Sposta in verticale

Se si fa clic sul bordo superiore dell'editor, è possibile spostare l'intera curva in senso verticale. Questa funzione consente di aumentare o ridurre i valori degli eventi della curva.

5 Comprimi verso destra

Se si fa **Alt/Opt**-clic sull'angolo superiore-destro dell'editor, è possibile comprimere o espandere la parte destra della curva. Questa funzione consente di comprimere o espandere i valori degli eventi alla fine della curva.

6 Inclina verso destra

Se si fa clic sull'angolo superiore-destro dell'editor, è possibile inclinare la parte destra della curva. Questa funzione consente di inclinare verso l'alto o verso il basso i valori degli eventi alla fine della curva.

7 Ridimensiona intorno al centro relativo

Se si fa **Alt/Opt**-clic al centro del bordo destro dell'editor, è possibile ridimensionare la curva rispetto al proprio centro. Questa funzione consente di aumentare o ridurre i valori degli eventi in senso orizzontale intorno al centro dell'editor.

8 Ridimensiona intorno al centro assoluto

Se si fa clic al centro del bordo destro dell'editor è possibile ridimensionare la curva in senso assoluto intorno al proprio centro. Questa funzione consente di aumentare o ridurre i valori degli eventi in senso orizzontale intorno al centro dell'editor.

9 Modifica la durata

Se si fa clic sul bordo inferiore dell'editor è possibile stirare/comprimere la curva in senso orizzontale. Questa funzione consente di spostare i valori degli eventi della curva verso sinistra o verso destra.

Navigazione nell'editor degli eventi note expression

È possibile raggiungere la nota successiva/precedente quando è aperto l'editor degli eventi note expression.

- Per raggiungere la nota successiva/precedente, utilizzare i tasti **Freccia sinistra** / **Freccia destra**.
- Per scorrere tra le note, premere **Tab** e **Shift-Tab**.

Aggiunta degli eventi note expression

PROCEDIMENTO

1. Fare doppio-clic su una nota nel riquadro di visualizzazione degli eventi per aprire l'editor degli eventi note expression.
 2. Eseguire una delle seguenti operazioni per selezionare il parametro per il quale si desidera modificare le impostazioni:
 - Per creare degli eventi per un parametro che non è stato ancora utilizzato, selezionare il parametro desiderato nell'**Inspector** in modo da renderlo disponibile nell'editor.
 - Per modificare degli eventi esistenti, specificare il parametro che si intende modificare facendo clic sulla curva, selezionando il parametro corrispondente nel menu a tendina **Selezione del parametro**, oppure selezionando il parametro nell'**Inspector**, all'interno della sezione **Note Expression**.
 3. Selezionare lo strumento **Disegna** o **Linea** e aggiungere degli eventi expression note per la nota selezionata.
-

LINK CORRELATI

[Aggiunta di eventi di velocity](#) a pag. 1057

Eliminazione degli eventi note expression

PROCEDIMENTO

1. Nella barra degli strumenti dell'**Editor dei tasti**, attivare l'opzione **Apri l'Editor Note Expression con un doppio-clic**.
Se questo pulsante non è visibile, fare clic-destro nella barra degli strumenti e selezionare **Visualizza i dati Note Expression** dal menu.

NOTA

Nella finestra di dialogo **Comandi da tastiera**, all'interno della categoria **Note Expression**, è anche possibile assegnare una scorciatoia da tastiera per la funzione **Attiva/disattiva la funzione 'Apri l'editor Note Expression con un doppio-clic'**. In questo modo è possibile modificare rapidamente il funzionamento del doppio-clic, impostandolo dall'eliminazione delle note (la funzione **Apri l'Editor Note Expression con un doppio-clic** è disattivata) all'apertura dell'editor degli eventi note expression (la funzione **Apri l'Editor Note Expression con un doppio-clic** è attivata).

2. Fare doppio-clic sulla nota contenente gli eventi note expression che si intende eliminare. Si apre l'editor degli eventi note expression.
 3. Facoltativo: aprire il menu a tendina **Selezione del parametro** e selezionare l'espressione corrispondente dall'elenco.
 4. Tracciare un rettangolo di selezione per selezionare l'intervallo di valori note expression che si intende eliminare.
 5. Selezionare **Modifica > Elimina**.
-

RISULTATO

Gli eventi note expression selezionati vengono rimossi dalla nota.

LINK CORRELATI

[Aggiunta di eventi di velocity](#) a pag. 1057

Incollaggio degli eventi note expression su note diverse

È possibile copiare tutti gli eventi note expression da una o più note e incollarli in (una o più) altre note.

PREREQUISITI

È stato impostato un comando da tastiera per la funzione **Incolla dati Note Expression** nella finestra di dialogo **Comandi da tastiera** (categoria **Note Expression**).

PROCEDIMENTO

1. Fare doppio-clic sulla nota contenente gli eventi note expression.
Si apre l'editor degli eventi note expression.
2. Selezionare gli eventi note expression che si intende copiare.
3. Selezionare **Modifica > Copia**.
4. Selezionare la nota alla quale si desidera incollare gli eventi note expression.
5. Premere il comando da tastiera che è stato assegnato al comando **Incolla dati Note Expression**.

RISULTATO

Tutti gli eventi note expression copiati vengono incollati nella nota selezionata.

Se gli eventi note expression sono stati copiati da più note sorgente e incollati in più note di destinazione, si applicano le seguenti regole:

- Se il numero di note sorgente e di destinazione coincide, gli eventi della prima nota sorgente vengono incollati nella prima nota di destinazione, gli eventi della seconda nota sorgente nella seconda nota di destinazione, e così via.
- Se il numero di note sorgente è minore rispetto alle note di destinazione, gli eventi delle note sorgente vengono incollati ripetutamente nelle note di destinazione, nell'ordine in cui esse compaiono.

Quando si copiano ad esempio gli eventi da due note sorgente in quattro note di destinazione, la prima nota di destinazione eredita gli eventi note expression dalla prima nota sorgente, la seconda nota di destinazione eredita gli eventi dalla seconda nota sorgente, la terza nota di destinazione eredita gli eventi dalla prima nota sorgente e la quarta nota di destinazione eredita gli eventi dalla seconda nota sorgente.

LINK CORRELATI

[Comandi da tastiera](#) a pag. 1438

Incollare gli eventi note expression in parametri diversi

È possibile copiare gli eventi note expression da un parametro e incollarli in un parametro diverso.

PROCEDIMENTO

1. Fare doppio-clic sulla nota contenente gli eventi note expression per aprire l'editor degli eventi note expression.
 2. Selezionare gli eventi note expression relativi al parametro che si intende copiare.
 3. Selezionare **Modifica > Copia**.
 4. Selezionare il parametro al quale si desidera incollare gli eventi note expression.
 5. Selezionare **Modifica > Incolla**.
-

RISULTATO

Tutti gli eventi note expression copiati vengono incollati nel parametro selezionato.

Ripetizione degli eventi note expression

PROCEDIMENTO

1. Fare doppio-clic sulla nota contenente gli eventi note expression per aprire l'editor degli eventi note expression.
 2. Aprire il menu a tendina **Selezione del parametro** e selezionare l'espressione corrispondente dall'elenco.
 3. Tracciare un rettangolo di selezione per selezionare gli eventi da ripetere.
 4. Fare clic sulla selezione. Tenendo premuto il pulsante del mouse, premere **Alt** ed eseguire un trascinamento.
-

RISULTATO

Gli eventi selezionati vengono copiati.

Spostamento dei dati note expression

PROCEDIMENTO

1. Fare doppio-clic sulla nota contenente gli eventi note expression per aprire l'editor degli eventi note expression.
2. Aprire il menu a tendina **Selezione del parametro** e selezionare l'espressione corrispondente dall'elenco.
3. Eseguire una delle seguenti operazioni:
 - Fare clic sulla curva dell'evento note expression ed eseguire un trascinamento per spostare tutti gli eventi.
 - Tracciare un rettangolo di selezione per selezionare gli eventi ed eseguire un trascinamento per spostare gli eventi selezionati.

NOTA

Per limitare la direzione in senso verticale od orizzontale, è possibile premere **Ctrl/Cmd** durante il trascinamento.

Aggiunta delle fasi di rilascio alle note

È possibile aggiungere una fase di rilascio a una nota. Questo consente ad esempio di lavorare sulla coda di una nota che continua a suonare dopo che è stato inviato il messaggio di note-off.

PROCEDIMENTO

1. Fare doppio-clic su una nota nel riquadro di visualizzazione degli eventi per aprire l'editor degli eventi note expression.
2. Fare clic e trascinamento sul controllo **Modifica la durata del rilascio** nell'angolo inferiore-destro dell'editor per aggiungere una fase di rilascio.

RISULTATO

La fase di rilascio viene aggiunta alla nota.

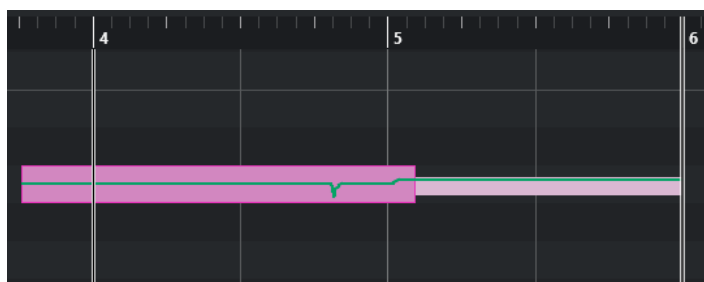

NOTA

È possibile modificare la fase di rilascio per più note aprendo l'editor per queste note. Tenere premuto **Alt** mentre si imposta la durata del rilascio.

DOPO IL COMPLETAMENTO DI QUESTA OPERAZIONE

Aggiungere degli eventi controller nella fase di rilascio mediante sovraincisione o inserendo manualmente gli eventi note expression nell'editor. Quando si sovraincidono gli eventi note expression, la durata della fase di rilascio esistente viene utilizzata per associare i nuovi eventi registrati alle note.

NOTA

Se si tiene premuto il pedale del sustain della propria periferica esterna durante la registrazione, le note ottengono automaticamente una fase di rilascio corrispondente.

Ritoccare i dati Note Expression

È possibile ritoccare i dati note expression in modo da farli coincidere automaticamente con la durata della nota.

PROCEDIMENTO

1. Selezionare le note contenenti i dati note expression.
2. Selezionare **MIDI > Note Expression > Tronca Note Expression in base alla durata della nota**.

RISULTATO

I dati note expression vengono troncati in base alla durata della nota e qualsiasi dato presente dopo la fine della fase di rilascio viene eliminato.

Eliminazione di tutti i dati note expression

È possibile eliminare tutti i dati note expression dalla nota o dalla parte MIDI selezionate.

PROCEDIMENTO

1. Selezionare la nota o la parte MIDI in cui sono contenuti i dati note expression che si intende eliminare.
 2. Selezionare **MIDI > Note expression > Rimuovi i dati Note Expression**.
-

RISULTATO

I dati note expression vengono rimossi.

Finestra di dialogo Configurazione MIDI Note Expression

La finestra di dialogo **Configurazione MIDI Note Expression** consente di specificare quali messaggi MIDI vengono utilizzati quando si registrano dei messaggi control change MIDI come dati note expression o quando li si converte.

- Per aprire la finestra di dialogo **Configurazione MIDI Note Expression**, selezionare **MIDI > Note Expression > Configurazione MIDI Note Expression**.

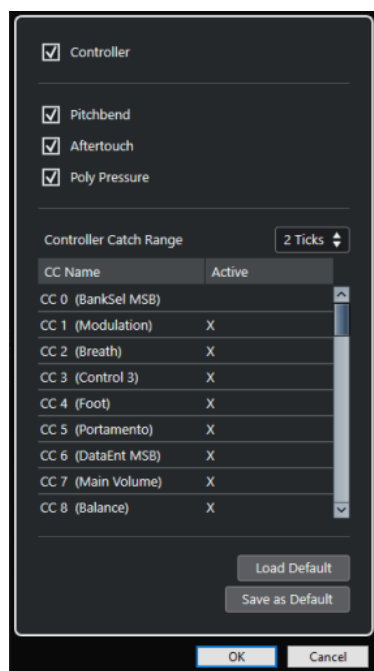

Sono disponibili le seguenti opzioni:

Controller

Attiva i messaggi control change MIDI. Specificare nell'elenco sotto i messaggi control change MIDI che si intende utilizzare.

NOTA

I dati dei controller MIDI per i messaggi control change MIDI disattivati vengono collocati nella corsia dei controller.

Pitchbend

Attiva i dati pitchbend.

Aftertouch

Attiva i dati aftertouch.

Poly Pressure

Attiva i dati poly pressure.

Distanza tollerata dei controller

Consente di inserire la distanza tollerata per i controller in tick. Questa funzionalità è utile per associare i messaggi control change con una nota, anche se questi erano stati inviati appena prima del messaggio note-on.

Carica le impostazioni predefinite

Consente di caricare le impostazioni predefinite.

Pulsante Salva come predefinito

Consente di salvare le impostazioni correnti come impostazioni predefinite.

Registrazione dei messaggi control change MIDI come dati note expression

È possibile registrare i messaggi control change MIDI sotto forma di dati note expression.

PROCEDIMENTO

1. Nell'**Inspector**, aprire la sezione **Note expression** e attivare l'opzione **MIDI come Note Expression**.
2. Facoltativo: impostare la traccia MIDI sul canale **Qualsiasi**.
I messaggi control change MIDI, ad eccezione dei messaggi poly pressure, sono canale-specifici. Suddividendo la polifonia su canali separati è possibile evitare che i messaggi dei controller entrino in conflitto.
3. Inserire le note e i messaggi control change sulla propria periferica MIDI.

RISULTATO

I dati dei controller sono ora associati alle note. Se si copiano, incollano e spostano le note, i dati dei controller associati seguono di conseguenza le modifiche.

NOTA

Per modificare le note dopo la registrazione, potrebbe essere necessario consolidare i dati dei controller.

LINK CORRELATI

[Consolidamento delle sovrapposizioni Note expression](#) a pag. 1189

Conversione dei messaggi control change MIDI in dati Note Expression

È possibile convertire i messaggi control change MIDI presenti sulle corsie dei controller in dati note expression.

PREREQUISITI

I messaggi control change MIDI da registrare sono attivati nella finestra di dialogo **Configurazione MIDI Note Expression**. È presente una parte MIDI con dei dati dei controller scritti sulle corsie dei controller.

PROCEDIMENTO

1. Aprire l'**Editor dei tasti** per la parte MIDI.
 2. Selezionare **MIDI > Note Expression > Converti in dati Note Expression**.
-

RISULTATO

I dati dei messaggi control change MIDI contenuti nelle corsie dei controller vengono convertiti in dati note expression e i dati sulle corsie dei controller vengono eliminati.

Cubase cerca le note che suonano contemporaneamente ai messaggi control change. Se più note suonano contemporaneamente, a queste note vengono attribuite le stesse espressioni, con gli stessi valori. Le fasi di rilascio vengono automaticamente create dove necessario in modo che nel corso di tale processo non vengano persi i dati dei controller.

IMPORTANTE

Per modificare le note MIDI dopo la conversione, potrebbe essere necessario consolidare i dati dei controller.

LINK CORRELATI

[Finestra di dialogo Configurazione MIDI Note Expression](#) a pag. 1187

[Aggiunta delle fasi di rilascio alle note](#) a pag. 1186

Consolidamento delle sovrapposizioni Note expression

Se si spostano o si quantizzano delle note in modo che queste si sovrappongono e se tali note sovrapposte contengono dei dati per lo stesso messaggio control change, potrebbe essere necessario consolidare le sovrapposizioni dei dati note expression.

PROCEDIMENTO

- Selezionare **MIDI > Note expression > Consolida le sovrapposizioni Note Expression**.
-

RISULTATO

Se le note che si sovrappongono contengono dei dati relativi al medesimo messaggio control change, dall'inizio della sovrapposizione vengono usati i valori del controller della seconda nota.

Se una nota viene posizionata interamente all'interno dello spazio occupato da una nota di durata maggiore e se queste note contengono dei dati per lo stesso messaggio control change, vengono usati i valori del controller della nota più lunga fino a quando la nota più breve inclusa ha inizio.

Distribuzione delle note su canali diversi

È possibile distribuire le note su canali diversi. Questo consente di utilizzare le funzioni note expression anche se non si dispone di un VST instrument in formato VST 3.

PREREQUISITI

È stato aggiunto un VST instrument multi timbrico ed è stato assegnato lo stesso suono a canali diversi.

PROCEDIMENTO

1. Nell'**Inspector** della traccia MIDI corrispondente, aprire il menu a tendina **Canale** e selezionare **Qualsiasi**.
 2. Nell'**Inspector**, aprire la sezione **Note expression**.
 3. Abilitare l'opzione **MIDI come Note Expression**.
 4. Registrare o inserire delle note MIDI con le espressioni necessarie.
 5. Selezionare **MIDI > Note Expression > Distribuisci le note sui canali MIDI**.
-

RISULTATO

Le note MIDI vengono distribuite su canali diversi, a partire dal canale 1. È ora possibile modificare i dati note expression per le singole note senza generare conflitti.

Conversione di dati note expression in dati dei controller MIDI

È possibile convertire i dati note expression dei parametri dei controller MIDI in dati dei controller MIDI sulle corsie dei controller.

PROCEDIMENTO

- Selezionare **MIDI > Note Expression > Dissolvi i dati Note Expression**.
-

RISULTATO

I dati note expression vengono convertiti. Se si apre il display dei controller e si visualizzano le corsie dei controller per il tipo di evento corrispondente, vengono visualizzati i dati.

NOTA

Se si convertono i dati note expression delle espressioni VST in dati MIDI, il suono cambia. È necessario di conseguenza riassegnare i dati dei controller MIDI a una nuova destinazione.

Funzioni per lavorare con gli accordi

Il programma offre un set di funzioni specifiche per lavorare con gli accordi dalle ampie possibilità creative e operative.

Queste funzioni consentono di:

- Costruire delle progressioni di accordi mediante l'aggiunta di eventi accordo alla traccia accordi.
- Convertire gli eventi accordo in formato MIDI.
- Utilizzare la traccia accordi per controllare la riproduzione audio o MIDI.
- Utilizzare il voicing della traccia accordi per modificare l'altezza del materiale MIDI.
- Estrarre gli eventi accordo dai dati MIDI in modo da ottenere una panoramica della struttura armonica di un file MIDI.
- Estrarre gli eventi accordo dagli eventi audio.
- Registrare gli eventi accordo utilizzando una tastiera MIDI.

LINK CORRELATI

[Aggiunta di eventi accordo](#) a pag. 1192

[Convertire gli eventi accordo in note MIDI](#) a pag. 1209

[Creazione di eventi accordo dal MIDI](#) a pag. 1215

[Registrare gli eventi accordo con una tastiera MIDI](#) a pag. 1218

[Creazione di eventi accordo dagli eventi audio](#) a pag. 1217

[La sezione Modifica degli accordi](#) a pag. 1104

Traccia accordi

La traccia accordi consente di aggiungere eventi accordo ed eventi di scala.

LINK CORRELATI

[Eventi di scala](#) a pag. 1203

[Eventi accordo](#) a pag. 1192

[Finestra di dialogo Configurazione della scala musicale](#) a pag. 1204

[Aggiunta della traccia accordi](#) a pag. 1191

Aggiunta della traccia accordi

PROCEDIMENTO

- Selezionare **Progetto > Aggiungi una traccia > Accordi**.

RISULTATO

La traccia accordi viene aggiunta al progetto.

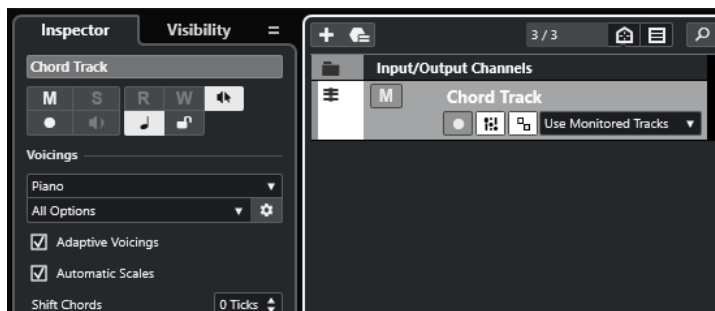

LINK CORRELATI

[Traccia accordi](#) a pag. 1191

[Aggiunta di eventi accordo](#) a pag. 1192

Eventi accordo

Gli eventi accordo sono rappresentazioni degli accordi che consentono di controllare o trasporre la riproduzione sulle tracce MIDI, instrument e audio.

Gli eventi accordo alterano l'altezza delle note MIDI e dei segmenti VariAudio nel caso in cui le relative tracce sono configurate in modo da seguire la traccia accordi.

Gli eventi accordo sono caratterizzati da una specifica posizione di inizio. La relativa posizione di fine è invece determinata dall'inizio dell'evento accordo successivo. Gli eventi accordo possono inoltre avere una nota fondamentale, uno specifico tipo, una tensione e una nota di basso.



- 1 Fondamentale
- 2 Tipo di accordo
- 3 Tensioni
- 4 Nota di basso

LINK CORRELATI

[Controllo della riproduzione MIDI o audio utilizzando la traccia accordi](#) a pag. 1210

[Editor degli accordi](#) a pag. 1193

Aggiunta di eventi accordo

PREREQUISITI

È stata aggiunta una traccia accordi.

PROCEDIMENTO

1. Selezionare lo strumento **Disegna** e fare clic nella traccia accordi.
Viene aggiunto un evento accordo non definito chiamato X.
2. Selezionare lo strumento **Selezione oggetto** e fare doppio-clic sull'evento accordo.
3. Aprire la scheda **Editor** e selezionare una fondamentale dalla colonna più a sinistra.
L'evento accordo nella traccia accordi cambia di conseguenza.

4. Facoltativo: selezionare un tipo di accordo, una o più tensioni e una nota di basso.
 5. Facoltativo: fare clic su **Aggiungi accordo** o premere **Tab** per aggiungere un nuovo evento accordo non assegnato alla traccia accordi.
 6. Ripetere i passaggi descritti sopra per assegnare un accordo a un nuovo evento.
 7. Per chiudere l'**Editor**, fare clic al di fuori di esso.
-

LINK CORRELATI

[Aggiunta della traccia accordi](#) a pag. 1191

[Editor degli accordi](#) a pag. 1193

[Cambio della modalità di visualizzazione degli eventi accordo](#) a pag. 1203

[Anteprima degli eventi accordo](#) a pag. 1202

Editor degli accordi

L'**Editor degli accordi** consente di definire o modificare gli eventi accordo e di aggiungerne di nuovi.

- Per aprire l'**Editor degli accordi**, fare doppio-clic su un evento accordo.

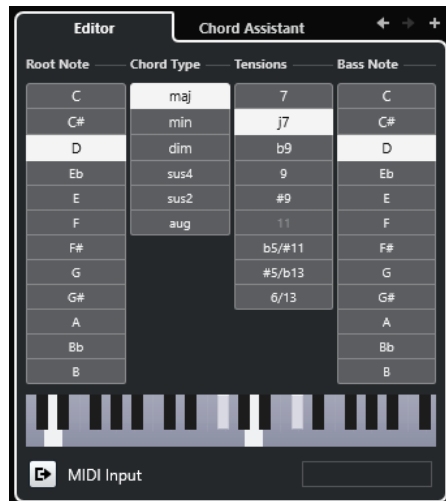

Vai all'accordo precedente/Vai all'accordo successivo

Consente di selezionare l'accordo precedente/successivo nella traccia accordi in modo da poterlo modificare.

Aggiungi accordo

Aggiunge un nuovo evento accordo non assegnato alla traccia accordi.

NOTA

Questo pulsante funziona solamente se è selezionato l'ultimo evento accordo nella traccia accordi.

Pulsanti di definizione degli accordi

Attivare questi pulsanti per definire una fondamentale, un tipo di accordo, una o più tensioni e una nota di basso per l'evento accordo.

NOTA

Se non si seleziona una nota di basso separata, l'impostazione viene collegata alla fondamentale.

Display a tastiera

Visualizza le note dell'evento accordo, incluse le impostazioni di voicing correnti.

Attiva ingresso MIDI

Consente di definire un accordo suonandolo direttamente sulla tastiera MIDI collegata. Se l'accordo viene riconosciuto, i rispettivi pulsanti di definizione dell'accordo e il display della tastiera vengono evidenziati.

Definisci un accordo tramite inserimento testuale

Consente di definire un accordo tramite la tastiera del computer.

LINK CORRELATI

[Assegnazione degli accordi mediante inserimento testuale](#) a pag. 1194

[Eventi accordo](#) a pag. 1192

Assegnazione degli accordi mediante inserimento testuale

Nell'**Editor degli accordi** è possibile utilizzare il campo di inserimento testuale per assegnare un accordo mediante la tastiera del computer.

PROCEDIMENTO

1. Fare doppio-clic su un evento accordo per aprire l'**Editor**.
2. Fare clic nel campo di inserimento testuale in fondo all'**Editor**.
3. Inserire un accordo eseguendo le seguenti azioni:
 - Definire una fondamentale, ad esempio C, D, E.
 - Definire le alterazioni, ad esempio # o b.
 - Definire il tipo di accordo, ad esempio maj, min, dim, sus, o aug.
 - Definire un'estensione per l'accordo, ad esempio 7, 9, o 13.

NOTA

Se è stata attivata l'opzione **Solfège** nel menu a tendina **Nome delle note** all'interno della finestra di dialogo **Preferenze** (pagina **Riquadro di visualizzazione degli eventi—Accordi e altezze**), è possibile inserire degli accordi anche in questo formato. Per fare ciò, inserire in maiuscolo la prima lettera, scrivendo ad esempio «Re» al posto di «re». In caso contrario, l'accordo non verrà riconosciuto.

4. Eseguire una delle seguenti operazioni per aggiungere un nuovo accordo non assegnato e assegnarlo:
 - Premere **Tab**.
 - Fare clic su **Aggiungi accordo**.
-

LINK CORRELATI

[Editor degli accordi](#) a pag. 1193

[Eventi accordo](#) a pag. 1192

Chord Assistant

Il **Chord Assistant** è utile per individuare gli accordi che è possibile applicare all'evento accordo selezionato.

- Per aprire il **Chord Assistant**, fare doppio-clic su un evento accordo, quindi fare clic su **Chord Assistant**.

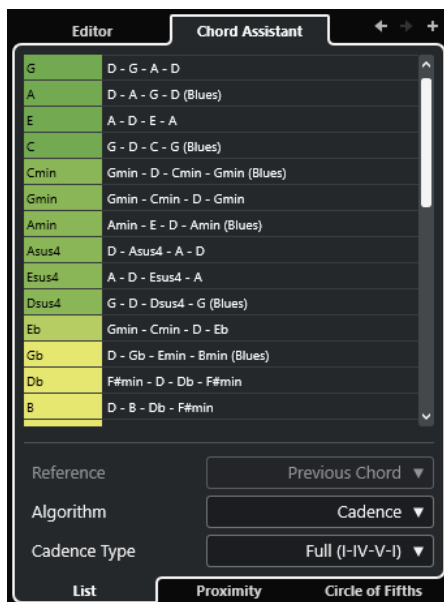

LINK CORRELATI

[Assistente elenco](#) a pag. 1195

[Proximity Assistant](#) a pag. 1197

[Assistente del circolo delle quinte](#) a pag. 1199

[Chord Assistant – Individuati](#) a pag. 1200

Assistente elenco

L'**Assistente elenco** consente di creare delle progressioni di accordi basate su regole armoniche che possono essere semplici o complesse.

- Per aprire l'**Assistente elenco** fare doppio-clic su un evento accordo, fare clic su **Chord Assistant**, quindi fare clic su **Elenco**.

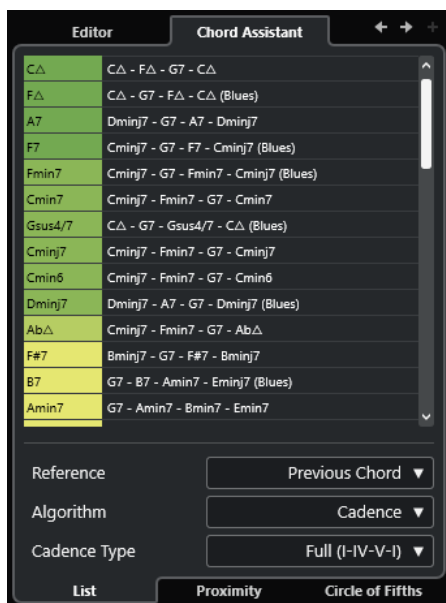

Vai all'accordo precedente/Vai all'accordo successivo

Consente di selezionare l'accordo precedente/successivo nella traccia accordi in modo da poterlo modificare.

Aggiungi accordo

Aggiunge un nuovo evento accordo non assegnato alla traccia accordi.

NOTA

Questo pulsante funziona solamente se è selezionato l'ultimo evento accordo nella traccia accordi.

Elenco dei suggerimenti

Visualizza i suggerimenti per l'accordo successivo. Fare clic su un suggerimento per selezionarlo.

Riferimento

NOTA

Questa funzione è disponibile solamente se si seleziona un accordo non assegnato che si trova in mezzo a due accordi assegnati.

Selezionare **Accordo precedente** per ottenere dei suggerimenti per l'accordo successivo, in base all'accordo precedente.

Selezionare **Accordo precedente e successivo** per ottenere dei suggerimenti per gli accordi che si trovano tra due accordi assegnati, in base all'accordo precedente e all'accordo successivo.

Algoritmo

Selezionare **Cadenza** per costruire una progressione di accordi basata sulle cadenze.

Selezionare **Note comuni** per costruire una progressione specificando il numero di note comuni che si desidera che vengano condivise dagli accordi. Gli accordi suggeriti e i colori cambiano di conseguenza.

Tipo di cadenza

Permette di selezionare un tipo di cadenza per i suggerimenti. Come risultato vengono generati suggerimenti relativi solamente ad accordi con specifiche funzioni armoniche. Gli accordi suggeriti e i colori cambiano di conseguenza.

NOTA

Queste opzioni sono disponibili solamente se si seleziona **Cadenza** come **Algoritmo**.

LINK CORRELATI

[Chord Assistant](#) a pag. 1195

[Proximity Assistant](#) a pag. 1197

[Assistente del circolo delle quinte](#) a pag. 1199

[Chord Assistant - Individuati](#) a pag. 1200

Proximity Assistant

Il **Proximity Assistant** utilizza un insieme di regole armoniche per offrire dei suggerimenti che corrispondano all'accordo di riferimento.

Se si apre il **Chord Assistant** per un evento accordo, l'evento precedente viene impostato come accordo di riferimento.

L'accordo di riferimento viene visualizzato in fondo, al centro della finestra del **Chord Assistant**. Più lontano un suggerimento relativo agli accordi si trova da questo accordo, più complesso sarà il suggerimento stesso.

- Per aprire il **Proximity Assistant**, fare doppio-clic su un evento accordo, fare doppio-clic su **Chord Assistant**, quindi fare clic su **Prossimità**.

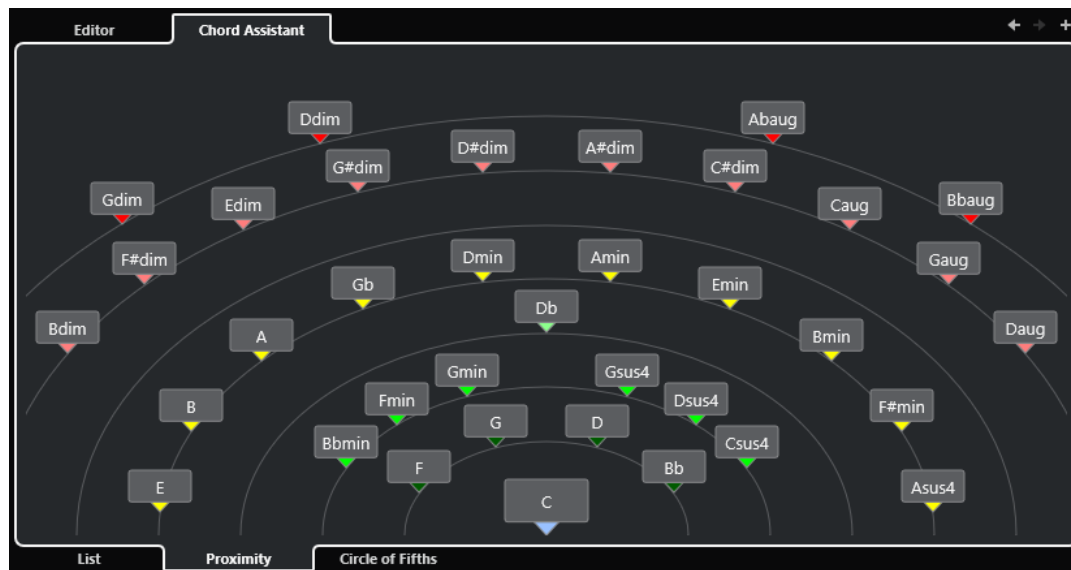

- Per ascoltare in anteprima un suggerimento e assegnare l'accordo a un evento accordo selezionato, cliccarci sopra.
Gli ultimi 3 accordi cliccati tra quelli suggeriti sono visualizzati in grassetto.

NOTA

- Se si porta il puntatore del mouse sopra uno dei suggerimenti nel **Chord Assistant**, viene visualizzata una descrizione comando contenente dei suggerimenti per le progressioni.
- Il **Proximity Assistant** segue le stesse regole dell'**Assistente elenco**.

LINK CORRELATI

[Chord Assistant](#) a pag. 1195

[Assistente elenco](#) a pag. 1195

[Assistente del circolo delle quinte](#) a pag. 1199

[Chord Assistant – Individuati](#) a pag. 1200

Aggiungere degli eventi accordo basati sui suggerimenti

Se non si ha idea di come dovrebbero essere le progressioni di accordi, è possibile utilizzare il **Chord Assistant** per ottenere dei suggerimenti per gli accordi successivi.

PREREQUISITI

È stato aggiunto un evento accordo nella traccia accordi.

PROCEDIMENTO

1. Fare doppio-clic sull'evento accordo.
2. Fare clic su **Chord Assistant**.
3. Fare clic su **Aggiungi accordo**.
4. Eseguire una delle seguenti operazioni:
 - Per visualizzare i suggerimenti in un elenco, fare clic su **Elenco**.

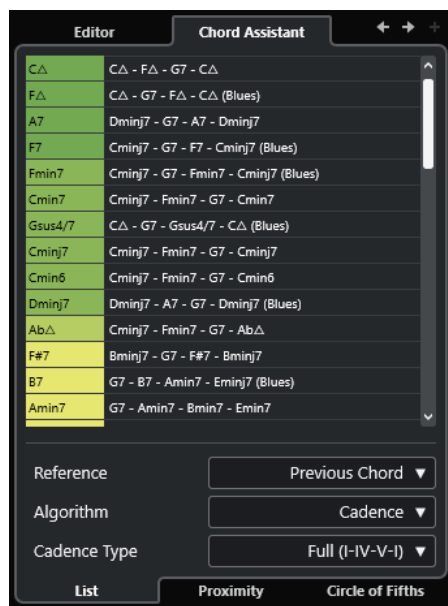

- Per visualizzare graficamente i suggerimenti, fare clic su **Prossimità**.

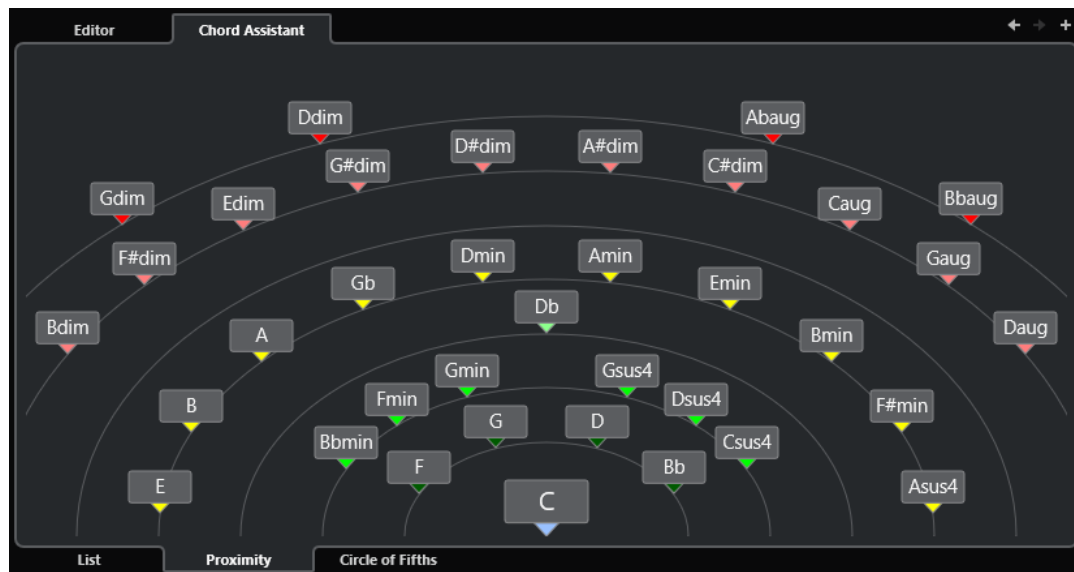

5. Fare clic su un suggerimento per selezionare un accordo.

RISULTATO

L'accordo suggerito viene aggiunto alla traccia accordi. Ripetere i passaggi descritti sopra per creare gli eventi accordo necessari in base alla struttura armonica sotto forma di un evento accordo.

LINK CORRELATI

[Assistente elenco](#) a pag. 1195

[Proximity Assistant](#) a pag. 1197

Assistente del circolo delle quinte

L'**Assistente del circolo delle quinte** mostra gli accordi in una visualizzazione interattiva.

- Per aprire l'**Assistente del circolo delle quinte**, fare doppio-clic su un evento accordo, fare clic su **Chord Assistant** e fare clic su **Circolo delle quinte**.
- L'accordo che definisce la tonalità corrente, visualizzato in alto, al centro del **Circolo delle quinte**, è contrassegnato come tonica (I).
- Il cerchio esterno visualizza i dodici accordi maggiori ordinati in intervalli di quinta.
- Il cerchio interno visualizza gli accordi minori paralleli corrispondenti.
- I numeri romani contrassegnano gli accordi della tonalità corrente con il relativo grado di scala. È possibile utilizzare questi accordi per creare delle tipiche progressioni di accordi oppure si possono usare gli altri accordi per ottenere dei risultati più creativi.

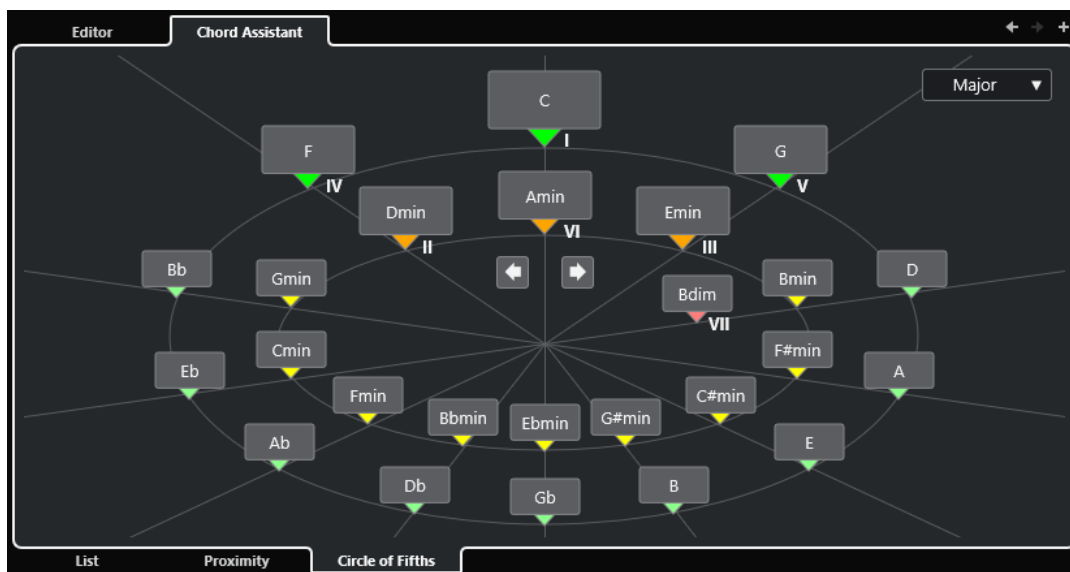

- Per riprodurre un accordo e assegnarlo all'evento accordo selezionato, cliccarci sopra. Gli ultimi 3 accordi cliccati vengono visualizzati in grassetto.
- Per definire una nuova tonalità, fare clic-destro sull'accordo desiderato e selezionare l'opzione **Utilizza come origine**.
- Per selezionare l'accordo minore parallelo e impostarlo come tonalità, aprire il menu a tendina **Maggiore/Minore** e selezionare un'opzione.

LINK CORRELATI

[Chord Assistant](#) a pag. 1195

[Assistente elenco](#) a pag. 1195

[Proximity Assistant](#) a pag. 1197

[Chord Assistant - Individuati](#) a pag. 1200

Chord Assistant - Individuati

La scheda **Individuati** del **Chord Assistant** è disponibile solamente se sono stati creati degli eventi accordo dagli eventi audio. Questa scheda elenca gli accordi individuati per l'evento accordo selezionato e i risultati alternativi.

- Per aprire la scheda **Individuati** del **Chord Assistant**, fare doppio-clic su un evento accordo che era stato creato da un evento audio, fare clic su **Chord Assistant**, quindi fare clic su **Individuati**.

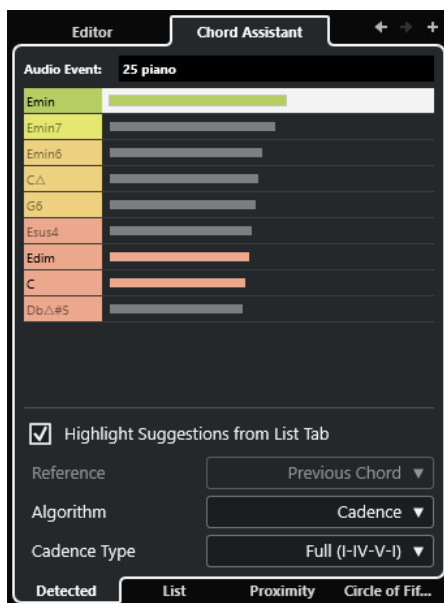

NOTA

Gli eventi accordo che erano stati creati dagli eventi audio sono indicati da un simbolo nell'angolo superiore-destro dell'evento.

Vai all'accordo precedente/Vai all'accordo successivo

Consente di selezionare l'accordo precedente/successivo nella traccia accordi in modo da poterlo modificare.

Aggiungi accordo

Aggiunge un nuovo evento accordo indefinito alla traccia accordi.

NOTA

Questo pulsante funziona solamente se è selezionato l'ultimo evento accordo nella traccia accordi.

Evento audio

Il nome dell'evento audio dal quale erano stati individuati gli eventi accordo.

Elenco degli accordi

Visualizza l'accordo individuato per l'evento accordo selezionato in cima, e i risultati alternativi più in giù nell'elenco. Fare clic su un accordo per ascoltarlo in anteprima e assegnarlo all'evento accordo selezionato.

Evidenzia i suggerimenti dalla scheda Elenco

Evidenzia i suggerimenti dall'**Assistente elenco** nell'elenco degli accordi.

Algoritmo

Selezionare **Cadenza** per costruire una progressione di accordi basata sulle cadenze. Selezionare **Note comuni** per costruire una progressione specificando il numero di note comuni che si desidera che vengano condivise dagli accordi. Gli accordi suggeriti e i colori cambiano di conseguenza.

Tipo di cadenza

Permette di selezionare un tipo di cadenza per i suggerimenti. Come risultato vengono generati suggerimenti relativi solamente ad accordi con specifiche funzioni armoniche. Gli accordi suggeriti e i colori cambiano di conseguenza.

NOTA

Queste opzioni sono disponibili solamente se si seleziona **Cadenza** come **Algoritmo**.

LINK CORRELATI

[Chord Assistant](#) a pag. 1195

[Assistente elenco](#) a pag. 1195

[Proximity Assistant](#) a pag. 1197

[Assistente del circolo delle quinte](#) a pag. 1199

[Creazione di eventi accordo dagli eventi audio](#) a pag. 1217

Anteprima degli eventi accordo

Per ascoltare un'anteprima degli eventi accordo presenti nella traccia accordi, collegare la traccia accordi all'uscita di una traccia instrument o MIDI.

PREREQUISITI

Sono stati aggiunti una traccia accordi e degli eventi accordo.

PROCEDIMENTO

1. Nell'area dei controlli globali delle tracce all'interno dell'elenco tracce, fare clic su **Aggiungi una traccia +**.
2. Fare clic su **Instrument**.
3. Aprire il menu a tendina **Instrument** e selezionare un VST instrument.
4. Fare clic su **Aggiungi una traccia**.
La traccia instrument viene aggiunta all'elenco tracce e si apre il pannello di controllo del VST instrument selezionato.
5. Selezionare un suono.
6. Nell'**Inspector** della traccia accordi, attivare la funzione **Feedback acustico**.
7. Nell'elenco tracce, aprire il menu a tendina **Seleziona la traccia per l'ascolto** e selezionare la traccia che si intende utilizzare per l'anteprima.

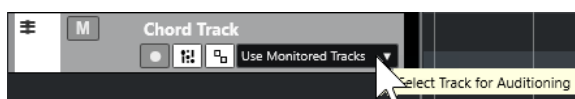

RISULTATO

Gli eventi accordo nella traccia accordi attivano ora il suono del VST instrument assegnato nella traccia MIDI o instrument.

LINK CORRELATI

[Traccia accordi](#) a pag. 1191

[Aggiunta di eventi accordo](#) a pag. 1192

[Finestra di dialogo Aggiungi una traccia - Instrument](#) a pag. 140

Cambio della modalità di visualizzazione degli eventi accordo

È possibile modificare il modo in cui gli eventi accordo vengono visualizzati. Ciò è utile in particolar modo nel caso in cui gli eventi accordo si sovrappongono a bassi livelli di ingrandimento, oppure se non si è soddisfatti del tipo di carattere utilizzato.

PROCEDIMENTO

1. Nella traccia accordi, attivare l'opzione **Risolvi i conflitti di visualizzazione**.

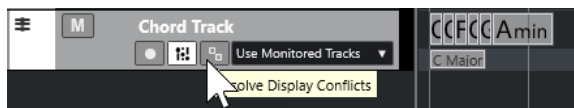

2. Nella finestra di dialogo **Preferenze**, selezionare **Riquadro di visualizzazione degli eventi > Accordi e altezze** e definire il carattere utilizzato per gli accordi.

È anche possibile determinare il nome della nota e lo schema di assegnazione dei nomi.

LINK CORRELATI

[Aggiunta di eventi accordo](#) a pag. 1192

Eventi di scala

Gli eventi di scala consentono di sapere quali eventi accordo si adattano a una specifica sequenza di note che appartengono a una specifica fondamentale.

Cubase crea automaticamente degli eventi di scala per gli eventi accordo.

- Per visualizzare gli eventi di scala, attivare l'opzione **Visualizza le scale** nella traccia accordi.

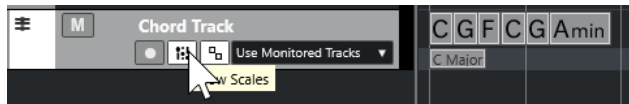

- Per ascoltare l'anteprima delle note che appartengono a un evento di scala, fare clic sull'evento di scala.

Gli eventi di scala possono essere aggiunti e modificati manualmente.

Gli eventi di scala sono caratterizzati da una specifica posizione di inizio. La posizione di fine è invece determinata dall'inizio dell'evento scala successivo.

LINK CORRELATI

[Modificare gli eventi di scala](#) a pag. 1203

Modificare gli eventi di scala

PREREQUISITI

Sono stati aggiunti una traccia accordi e degli eventi accordo. È stata disattivata l'opzione **Scale automatiche** nell'**Inspector** della traccia accordi.

PROCEDIMENTO

1. Nella traccia accordi, attivare l'opzione **Visualizza le scale**.
La corsia delle scale è visualizzata.
2. Selezionare l'evento accordo.

Un evento scala viene visualizzato nella corsia delle scale.

3. Eseguire una delle seguenti operazioni:

- Fare clic sul primo evento scala sulla traccia accordi. Nella linea info, selezionare una **Fondamentale** e un **Tipo**.

Start	Root Note	Type	Enharmonic Shift	Voicing
1. 1. 1. 0	C	maj	Auto	C1 E2 G2 C3 (1st Inversion)

- Fare doppio-clic sull'evento scala. Nella tastiera che compare, selezionare una **Fondamentale** e una scala.

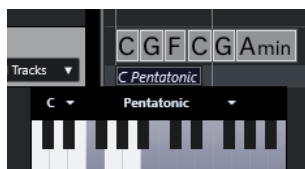

I tasti che corrispondono alla scala vengono evidenziati.

LINK CORRELATI

[Eventi di scala](#) a pag. 1203

[Assistente delle scale nell'Editor dei tasti](#) a pag. 1088

Finestra di dialogo Configurazione della scala musicale

La finestra di dialogo **Configurazione della scala musicale** consente di configurare e gestire le scale musicali.

- Per aprire la finestra di dialogo **Configurazione della scala musicale**, selezionare **Progetto > Traccia accordi > Configura le scale musicali**.

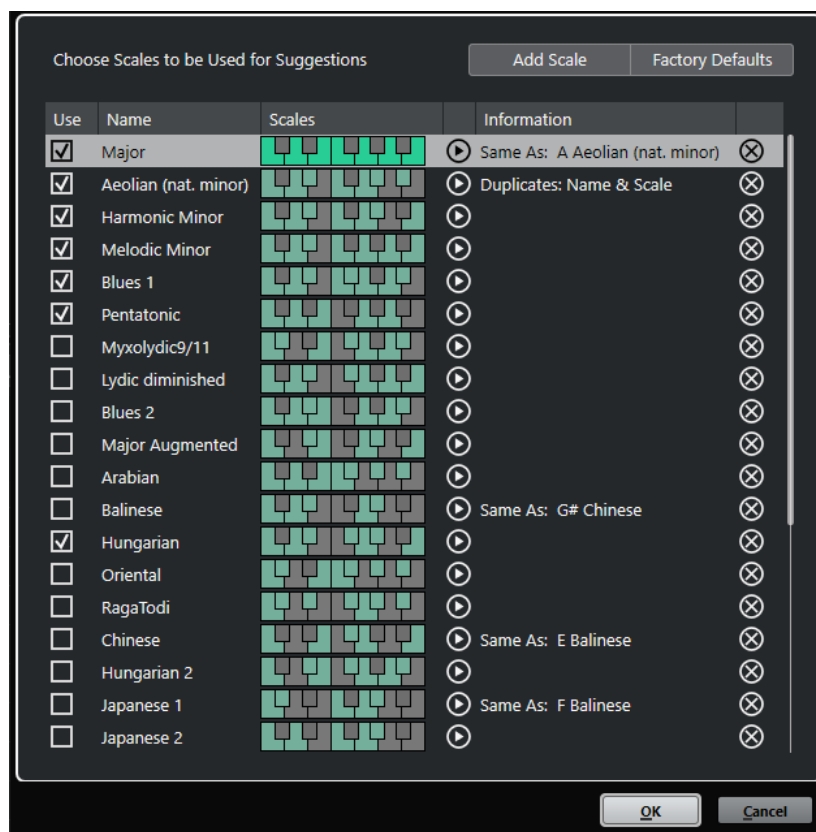

Aggiungi scala

Aggiunge una nuova scala all'elenco. Utilizzare il display a tastiera per definire le altezze della scala. Tutte le scale iniziano con un Do come fondamentale.

Impostazioni di fabbrica

Reinizializza tutte le scale.

Usa

Attiva una scala.

NOTA

Le scale musicali attivate vengono utilizzate nella traccia accordi, nella sezione **Assistente delle scale** dell'**Inspector** dell'**Editor dei tasti**, nella finestra **Configurazione della trasposizione** e nella sezione **Parametri MIDI** dell'**Inspector**.

Nome

Visualizza il nome della scala. Fare doppio-clic per modificarlo.

Scale

Visualizza una tastiera che consente di definire le altezze delle scale. Fare clic su un tasto per attivare/disattivare un'altezza per una determinata scala. Tutte le scale iniziano con un Do come fondamentale.

Anteprima della scala

Riproduce la scala.

NOTA

Per eseguire la riproduzione, la traccia MIDI o instrument selezionata deve essere abilitata alla registrazione e la rispettiva uscita deve essere assegnata a un VST instrument.

Informazioni

Notifica se la scala corrisponde a un'altra scala o se presenta lo stesso nome di un'altra scala.

Rimuovi la scala

Rimuove la scala corrispondente dai suggerimenti delle scale.

NOTA

Tutte le modifiche si applicano all'intero programma. Questo consente di personalizzare le scale una volta e di utilizzarle in tutti i progetti. Tuttavia, se si rimuovono o rinominano le scale che sono in uso in altri progetti, queste non possono essere recuperate.

LINK CORRELATI

[Traccia accordi](#) a pag. 1191

[Assistente delle scale nell'Editor dei tasti](#) a pag. 1088

[Finestra di dialogo Configurazione della trasposizione](#) a pag. 1007

[La sezione Parametri MIDI](#) a pag. 987

[Eventi di scala](#) a pag. 1203

Voicing

I voicing determinano il modo in cui vengono configurati gli eventi accordo. Essi definiscono la spaziatura verticale e l'ordine delle altezze in un accordo, oltre a indicare la strumentazione utilizzata e il genere di un brano musicale.

Ad esempio, un accordo di Do può estendersi su un'ampia gamma di altezze diverse e un pianista sceglie delle note differenti rispetto a un chitarrista. Le note suonate dal pianista possono dipendere anche dal genere musicale.

- Per configurare i voicing per l'intera traccia accordi, utilizzare l'**Inspector** della traccia accordi.
- Per configurare i voicing per i singoli eventi accordo, utilizzare il menu a tendina **Voicing** presente nella linea info.

NOTA

Se l'opzione **Voicing adattivi** è attivata nell'**Inspector** della traccia accordi, è possibile modificare i voicing solamente per il primo evento accordo nella linea info.

LINK CORRELATI

[Impostazioni dell'Inspector per i voicing](#) a pag. 1206

[Pannello Voicing personalizzato](#) a pag. 1207

Impostazioni dell'Inspector per i voicing

Per configurare i voicing per l'intera traccia accordi è possibile utilizzare l'**Inspector** della traccia accordi.

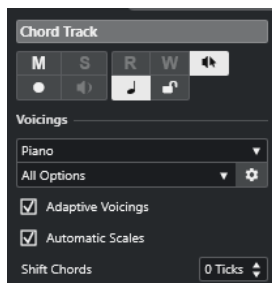

Libreria di voicing

Consente di selezionare le opzioni **Chitarra**, **Piano** o **Semplice** per la libreria di voicing.

Sotto insieme della libreria di voicing

NOTA

Questa opzione è disponibile solamente se come libreria di voicing è impostata l'opzione **Chitarra** o **Piano**.

Consente di selezionare un sottoinsieme di preset con diverse librerie di voicing.

Configura i parametri del voicing

Apri il pannello **Voicing personalizzato** che consente di configurare una serie di parametri per uno specifico schema di voicing.

Voicing adattivi

Attivare questa opzione per fare in modo che Cubase imposti automaticamente i voicing. Questa funzione consente di evitare che le singole voci saltino troppo.

Scale automatiche

Attivare questa opzione per fare in modo che Cubase imposti automaticamente le scale.

Sposta gli accordi

Se si inserisce un numero negativo di tick, gli eventi accordo agiscono sulle note MIDI che sono state attivate troppo in anticipo.

LINK CORRELATI

[Voicing](#) a pag. 1206

[Pannello Voicing personalizzato](#) a pag. 1207

Pannello Voicing personalizzato

Se si fa clic sull'opzione **Configura i parametri del voicing** presente nella sezione **Accordi** dell'**Inspector**, è possibile configurare a proprio piacimento una serie di parametri per uno specifico schema di voicing.

- Per aprire il pannello **Voicing personalizzato**, fare clic su **Configura i parametri del voicing** nella sezione **Accordi** dell'**Inspector**.

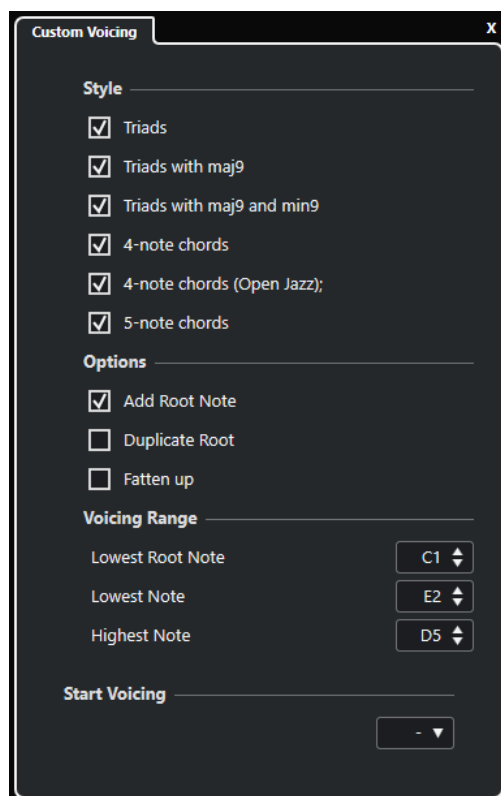

Nella sezione **Stile** per i voicing di **Piano**, è possibile definire i seguenti parametri:

Triadi

Imposta una triade. Gli accordi con più di tre note non vengono modificati.

Triadi con maj9

Imposta una triade con una nona maggiore, ma senza fondamentale. Gli accordi con più di tre note non vengono modificati.

Triadi con maj9 e min9

Imposta una triade con una nona maggiore e una nona minore, ma senza fondamentale. Gli accordi con più di tre note non vengono modificati.

Accordi a 4 note

Imposta un accordo a 4 note, senza fondamentale. Gli accordi con meno di 3 note non vengono modificati.

Accordi a 4 note (Open Jazz)

Imposta un accordo a 4 note, senza fondamentale e senza quinta. Gli accordi con meno di 3 note non vengono modificati.

Accordi a 5 note

Imposta un accordo a 5 note con una nona. Gli accordi con meno di 4 note non vengono modificati.

Nella sezione **Opzioni** per i voicing di **Piano**, è possibile definire i seguenti parametri:

Aggiungi fondamentale

Aggiunge una nota fondamentale.

Duplica fondamentale

Duplica la fondamentale.

Allarga lo spettro sonoro

Duplica il tenore.

Nella sezione **Intervallo del voicing** per i voicing di **Piano**, è possibile definire i seguenti parametri:

Fondamentale più bassa

Imposta il limite per la fondamentale più bassa.

Nota più bassa

Imposta il limite per la nota più bassa, ad eccezione della fondamentale.

Nota più alta

Imposta il limite per la nota più alta, ad eccezione della fondamentale.

Nella sezione **Stile** per i voicing di **Chitarra**, è possibile definire i seguenti parametri:

Triadi

Imposta una triade con 4, 5 o 6 voci.

Accordi a 4 note

Imposta un accordo a 4 note con 4, 5 o 6 voci senza tensioni.

Triadi a 3 corde

Imposta una triade a tre corde.

Modern Jazz

Imposta degli accordi a 4, 5 e 6 note, in parte senza fondamentale, ma con le tensioni.

Per i voicing di tipo **Semplice** è disponibile solamente l'opzione **Scostamento di ottava a partire da C3**. Questa consente di determinare un valore di compensazione per l'intervallo di ottava.

Nella sezione **Voicing iniziale** per i voicing **Piano**, **Chitarra** e **Semplice**, è possibile selezionare un voicing di partenza.

NOTA

Questa sezione è disponibile solamente per le tracce MIDI, instrument e audio, ma non per la traccia accordi e solamente se si seleziona l'opzione **Voicing** nel menu a tendina **Segui la traccia accordi**.

LINK CORRELATI

[Voicing](#) a pag. 1206

[Impostazioni dell'Inspector per i voicing](#) a pag. 1206

Convertire gli eventi accordo in note MIDI

È possibile convertire gli eventi accordo in MIDI per l'esecuzione di ulteriori operazioni di editing o per la stampa di una partitura nell'**Editor delle partiture**.

PROCEDIMENTO

1. Nell'area dei controlli globali delle tracce all'interno dell'elenco tracce, fare clic su **Aggiungi una traccia +**.
 2. Eseguire una delle seguenti operazioni per specificare la traccia di destinazione per gli eventi accordo:
 - Selezionare una traccia instrument o MIDI.
 - Fare clic su **Instrument** per aggiungere una traccia instrument.
 - Fare clic su **MIDI** per aggiungere una traccia MIDI.
 3. Fare clic su **Aggiungi una traccia**.
 4. Eseguire una delle seguenti operazioni:
 - Per convertire in MIDI solamente gli accordi selezionati, selezionare gli eventi accordo desiderati e trascinarli nella traccia MIDI o instrument.
 - Per convertire tutti gli eventi accordo in dati MIDI, selezionare **Progetto > Traccia accordi > Accordi >> note MIDI**.
-

RISULTATO

Una nuova parte MIDI viene creata nella traccia instrument o MIDI selezionata. Questa contiene gli accordi sotto forma di eventi MIDI.

LINK CORRELATI

[Finestra di dialogo Aggiungi una traccia – Instrument](#) a pag. 140

[Finestra di dialogo Aggiungi una traccia – MIDI](#) a pag. 143

Assegnare gli eventi accordo a effetti MIDI o VST Instrument

È possibile attivare i chord pad tramite gli effetti MIDI.

PREREQUISITI

Creare una progressione di accordi sulla traccia accordi e aggiungere al progetto una traccia MIDI o instrument.

PROCEDIMENTO

1. Nell'**Inspector** della traccia MIDI o instrument, aprire la sezione **Insert MIDI**.

2. Fare clic su uno slot di insert e selezionare **Chorder** dal menu a tendina **Tipo di effetto**. Viene attivato l'effetto **Chorder** e si apre il relativo pannello di controllo.
 3. Nella traccia accordi, selezionare gli eventi accordo e trascinarli nel pannello di controllo di **Chorder**.
La posizione di rilascio determina l'area di velocity e la posizione del primo evento accordo. Tutti gli accordi che seguono vengono mappati cromaticamente. Gli eventi accordo che ricorrono più volte vengono assegnati solo una volta.
Per rimappare gli accordi, tenere premuto **Alt/Opt** ed eseguire nuovamente il trascinamento.
 4. Sulla propria tastiera MIDI, premere i tasti corrispondenti per riprodurre gli accordi.
-

Assegnazione degli eventi accordo ai pad di HALion Sonic

È possibile attivare gli eventi accordo tramite i pad di HALion Sonic.

PREREQUISITI

Creare una progressione di accordi sulla traccia accordi e aggiungere al progetto una traccia instrument con HALion Sonic selezionato come VST instrument.

PROCEDIMENTO

1. Nella traccia accordi, selezionare gli eventi accordo e trascinarli sui pad di HALion Sonic.

NOTA

Il primo evento accordo viene mappato sul pad sul quale è stato rilasciato e tutti gli eventi accordo successivi vengono mappati sui pad successivi.

2. Fare clic sui pad corrispondenti nella tastiera di HALion Sonic per attivare gli accordi.
-

Controllo della riproduzione MIDI o audio utilizzando la traccia accordi

È possibile utilizzare la traccia accordi per controllare la riproduzione audio o MIDI.

LINK CORRELATI

[Sezione Accordi per le tracce audio](#) a pag. 1210

[Sezione Accordi per le tracce MIDI](#) a pag. 1211

[Utilizzo dell'ingresso in diretta](#) a pag. 1212

[Utilizzo della funzione Segui la traccia accordi](#) a pag. 1212

[Utilizzo della funzione Rendi conforme alla traccia accordi](#) a pag. 1214

Sezione Accordi per le tracce audio

La sezione **Accordi** nell'**Inspector** delle tracce audio consente di determinare come gli eventi nella traccia audio vengono mappati sulla traccia accordi.

- Per aprire la sezione **Accordi** per una traccia audio, selezionare la traccia desiderata e, nell'**Inspector**, fare clic sulla sezione **Accordi**.

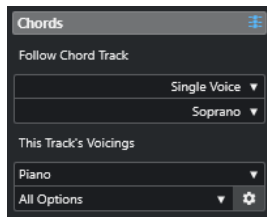

Segui la traccia accordi

Consente di determinare come gli eventi nella traccia vengono mappati sulla traccia accordi.

I voicing di questa traccia

Consente di selezionare una libreria di voicing o di utilizzare i voicing dalla traccia accordi. Questa opzione è disponibile solamente se nel menu a tendina **Segui la traccia accordi** sono state selezionate le opzioni **Voicing** o **Voce singola**.

LINK CORRELATI

[Utilizzo della funzione Segui la traccia accordi](#) a pag. 1212

[Modalità della funzione Segui la traccia accordi](#) a pag. 1213

Sezione Accordi per le tracce MIDI

La sezione **Accordi** nell'**Inspector** delle tracce MIDI consente di determinare come gli eventi nella traccia MIDI vengono mappati sulla traccia accordi.

- Per aprire la sezione **Accordi** per una traccia MIDI, selezionare la traccia desiderata e, nell'**Inspector**, fare clic sulla sezione **Accordi**.

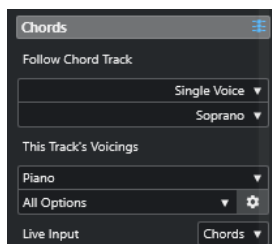

Segui la traccia accordi

Selezionare un'opzione per determinare come gli eventi nella traccia vengono mappati sulla traccia accordi.

I voicing di questa traccia

Consente di selezionare una libreria di voicing o di utilizzare i voicing dalla traccia accordi. Questa opzione è disponibile solamente se nel menu a tendina **Segui la traccia accordi** sono state selezionate le opzioni **Voicing** o **Voce singola**.

Ingresso in diretta

Consente di trasporre il segnale MIDI in ingresso sulla base di una progressione di accordi nella traccia accordi.

LINK CORRELATI

[Utilizzo della funzione Segui la traccia accordi](#) a pag. 1212

[Modalità della funzione Segui la traccia accordi](#) a pag. 1213

[Utilizzo dell'ingresso in diretta](#) a pag. 1212

Utilizzo dell'ingresso in diretta

L'**Ingresso in diretta** consente di trasporre l'ingresso MIDI in diretta a una progressione di accordi nella traccia accordi. Grazie a questa funzione, non è necessario curarsi di quale tasto premere sulla propria tastiera MIDI, per il fatto che il materiale MIDI in ingresso viene trasposto automaticamente in modo da farlo corrispondere in tempo reale agli accordi o alle scale nella traccia accordi.

PROCEDIMENTO

1. Creare una traccia MIDI o instrument e attivare la funzione **Abilita la registrazione**.
2. Fare clic-destro su un'area vuota dell'**Inspector** e selezionare **Configurazione delle sezioni**.
3. Nel pannello **Configurazione delle sezioni** attivare l'opzione **Accordi**.
4. Nell'**Inspector**, aprire la sezione **Accordi**.
5. Aprire il menu a tendina **Ingresso in diretta** ed eseguire una delle seguenti operazioni:
 - Per mappare il segnale MIDI in ingresso sugli eventi accordo, selezionare **Accordi**.
 - Per mappare il segnale MIDI in ingresso sugli eventi di scala, selezionare **Scale**.
6. Premere alcuni tasti sulla propria tastiera MIDI o sulla **Tastiera su schermo**.

RISULTATO

Qualsiasi tasto premuto viene mappato sugli eventi accordo o sugli eventi di scala nella traccia accordi in tempo reale.

LINK CORRELATI

[Assistente delle scale nell'Editor dei tasti](#) a pag. 1088

[Mappatura delle note MIDI in ingresso sulle scale musicali](#) a pag. 1098

Utilizzo della funzione Segui la traccia accordi

Questa funzione consente di far corrispondere una registrazione esistente a una progressione di accordi nella traccia accordi.

PROCEDIMENTO

1. Selezionare la traccia che si desidera far corrispondere alla traccia accordi.
2. Nell'**Inspector**, fare clic su **Accordi**.
3. Aprire il menu a tendina **Segui la traccia accordi** e selezionare una modalità.

NOTA

Se è la prima volta che si apre questo menu a tendina per la traccia, si apre la finestra di dialogo **Segui la traccia accordi**.

-
4. Nella finestra di dialogo **Segui la traccia accordi**, apportare le modifiche desiderate.
 5. Fare clic su **OK**.

RISULTATO

Gli eventi presenti nella traccia corrispondono ora alla progressione di accordi nella traccia accordi.

NOTA

Se è stata fatta corrispondere la propria traccia MIDI alla traccia accordi, alcune delle note MIDI originali potrebbero essere in mute. Per nascondere queste note negli editor, attivare l'opzione **Nascondi le note in mute negli editor** nella finestra di dialogo **Preferenze** (pagina **Modifica—Accordi**).

LINK CORRELATI

[La finestra di dialogo Segui la traccia accordi a pag. 1214](#)

[Modalità della funzione Segui la traccia accordi a pag. 1213](#)

Modalità della funzione Segui la traccia accordi

Questa sezione dell'**Inspector** consente di determinare il modo in cui la propria traccia segue la traccia accordi.

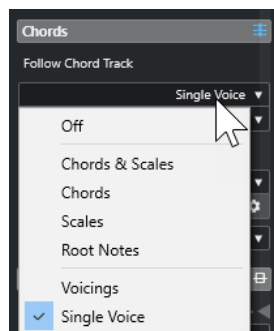

Nel menu a tendina **Segui la traccia accordi** sono disponibili le seguenti opzioni:

Disattivato

La funzione **Segui la traccia accordi** è disattivata.

Accordi e Scale

Mantiene il più possibile gli intervalli dell'accordo o della scala originali.

Accordi

Traspone le note MIDI in modo da farle corrispondere alla fondamentale e la mappa sull'accordo corrente.

Scale

Le note MIDI vengono trasposte in modo da adattarsi alla scala corrente. Questo consente di ottenere una maggiore varietà di note e una performance che suona complessivamente in maniera più naturale.

Fondamentali

Traspone le note MIDI in modo da adattarle alla nota fondamentale dell'evento accordo. L'effetto che si ottiene corrisponde all'utilizzo della traccia trasposizione. Questa opzione è particolarmente adatta per le tracce di basso.

Voicing

Traspone le note MIDI in modo che si adattino alle voci della libreria di voicing selezionata.

Voce singola

Mappa le note MIDI e i segmenti VariAudio sulle note di una singola voce (soprano, tenore, basso, ecc.) del voicing. Utilizzare il menu a tendina sotto per selezionare la voce desiderata.

NOTA

Se si applica questa modalità a una selezione di tracce che contengono voci separate, è possibile impostare una traccia come master del voicing e le altre come slave. In tal modo, se si modifica il voicing del master, gli slave seguiranno automaticamente le modifiche effettuate.

LINK CORRELATI

[Assegnazione di voci alle note](#) a pag. 1215

La finestra di dialogo Segui la traccia accordi

Questa finestra di dialogo si apre la prima volta che si seleziona un'opzione dal menu a tendina **Segui la traccia accordi** nella sezione **Accordi** dell'**Inspector**.

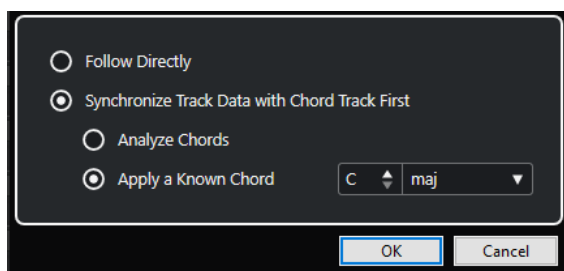

Segui direttamente

Attivare questa opzione se i segmenti VariAudio o le note MIDI sono già conformi con la traccia accordi. Questo si verifica ad esempio nel caso in cui gli accordi sono stati estratti dagli eventi MIDI nella traccia selezionando l'opzione **Progetto > Traccia accordi > Crea eventi accordo**.

Sincronizza prima i dati della traccia con la traccia accordi

Attivare l'opzione **Analizza accordi** se i dati nella traccia non hanno nulla in comune con gli eventi accordo. Questa funzione analizza gli eventi MIDI e fa corrispondere gli accordi individuati alla traccia accordi. La funzione è disponibile solamente per il MIDI.

Attivare l'opzione **Applica un accordo noto** se i dati della traccia non hanno nulla in comune con gli eventi accordo e se non vi sono cambi di accordi. Specificare i parametri **Fondamentale** e **Tipo di accordo** per i propri eventi.

LINK CORRELATI

[Creazione di eventi accordo dal MIDI](#) a pag. 1215

[Finestra di dialogo Crea eventi accordo](#) a pag. 1216

Utilizzo della funzione Rendi conforme alla traccia accordi

Questa funzione consente di far corrispondere singole parti o eventi a una progressione di accordi nella traccia accordi.

PROCEDIMENTO

1. Nella **Finestra progetto** selezionare gli eventi o le parti che si intende mappare (rendere conformi) sulla traccia accordi.
2. Selezionare **Progetto > Traccia accordi > Rendi conforme alla traccia accordi**.
3. Dal menu a tendina **Modalità di assegnazione**, selezionare la modalità desiderata.

NOTA

Se si seleziona l'opzione **Voicing** e non viene rilevata alcuna voce, viene utilizzata la modalità **Auto**.

4. Fare clic su **OK**.
-

RISULTATO

Gli accordi e le scale di ciascun evento o parte vengono analizzati e utilizzati per la mappatura. Se non viene rilevato alcun accordo, Cubase suppone che la performance sia in tonalità «C». Le modalità di mappatura disponibili e i voicing corrispondono ai parametri della funzione **Segui la traccia accordi** presenti nella sezione **Accordi** dell'**Inspector**.

LINK CORRELATI

[Modalità della funzione Segui la traccia accordi](#) a pag. 1213

Assegnazione di voci alle note

È possibile trasporre le note MIDI in modo che corrispondano alle voci di una libreria di voicing selezionata.

PROCEDIMENTO

- Selezionare **Progetto > Traccia accordi > Assegna voci alle note**.
-

RISULTATO

Le altezze delle note corrispondono adesso al voicing della traccia accordi ed è possibile eseguire ulteriori modifiche alle note MIDI. Se ora si seleziona una nota nell'**Editor dei tasti**, si potrà notare che il parametro **Voce** nella linea info è assegnato.

Creazione di eventi accordo dal MIDI

È possibile estrarre gli accordi dalle note, dalle parti o dalle tracce MIDI. Questa funzione è utile se si ha un file MIDI di cui si desidera visualizzare la struttura armonica e che si intende utilizzare come punto di partenza per eseguire delle sperimentazioni ulteriori.

PREREQUISITI

- È stata aggiunta una traccia accordi.
- In una traccia MIDI, è stata creata una parte MIDI con degli eventi MIDI che possono essere interpretati come accordi.

NOTA

Non sono adatte a questo scopo parti di batteria, parti monofoniche di basso o tracce soliste.

PROCEDIMENTO

1. Nella **Finestra progetto**, selezionare una parte o una o più tracce MIDI.
Le tracce, le parti o le note MIDI che si desidera creare possono essere selezionate anche nell'**Editor dei tasti**, nell'**Editor delle partiture**, o nell'**Editor In-Place**.
2. Eseguire una delle seguenti operazioni:
 - Trascinare la parte MIDI e rilasciarla nella traccia accordi.

- Fare clic-destro su una parte MIDI e selezionare **Crea eventi accordo** dal menu contestuale.
 - Selezionare **Progetto > Traccia accordi > Crea eventi accordo**.
3. Nella finestra di dialogo **Crea eventi accordo**, definire le modifiche desiderate e fare clic su **OK**.
-

RISULTATO

Gli eventi accordo vengono aggiunti alla traccia accordi.

DOPO IL COMPLETAMENTO DI QUESTA OPERAZIONE

Utilizzare il **Chord Assistant** per creare delle variazioni.

LINK CORRELATI

[Finestra di dialogo Crea eventi accordo](#) a pag. 1216

[Creazione di eventi accordo dagli eventi audio](#) a pag. 1217

[La sezione Modifica degli accordi](#) a pag. 1104

Finestra di dialogo Crea eventi accordo

Questa finestra di dialogo consente di determinare quali dati MIDI prendere in considerazione quando vengono creati gli eventi accordo dal MIDI.

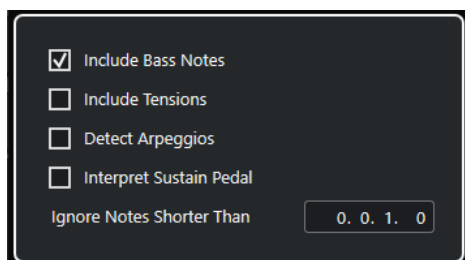

Includi le note di basso

Attivare questa opzione se si desidera che i propri eventi accordo contengano una nota di basso.

Includi le tensioni

Attivare questa opzione se si desidera che i propri eventi accordo contengano delle tensioni.

Rileva gli arpeggi

Attivare questa opzione per fare in modo che gli eventi accordo contengano degli accordi arpeggiati, cioè accordi le cui note vengono suonate una di seguito all'altra anziché tutte insieme.

Interpreta il pedale del sustain

Attivare questa opzione per fare in modo che gli eventi accordo contengano degli accordi collegati al pedale del sustain, contenenti cioè delle note che vengono suonate mentre viene premuto il pedale del sustain.

Ignora le note più brevi di

Consente di determinare la lunghezza minima degli eventi MIDI che vengono presi in considerazione.

LINK CORRELATI

[La sezione Modifica degli accordi](#) a pag. 1104

[Creazione di eventi accordo dal MIDI](#) a pag. 1215

Creazione di eventi accordo dagli eventi audio

È possibile estrarre gli accordi dagli eventi audio. Questa funzione è utile se si ha un file audio di cui si desidera visualizzare la struttura armonica e che si intende utilizzare come punto di partenza per eseguire delle sperimentazioni ulteriori.

PREREQUISITI

- È stata aggiunta una traccia accordi.
- In una traccia audio, è stato aggiunto un evento audio con del materiale audio che può essere interpretato come accordi, cioè con tre o quattro note diverse suonate contemporaneamente.

NOTA

Il materiale audio deve contenere musica occidentale con 12 note per ottava, intonate sulla base del temperamento equabile.

PROCEDIMENTO

1. Nella **Finestra progetto**, selezionare un evento audio in una traccia audio.

NOTA

Non è possibile utilizzare le parti audio.

2. Eseguire una delle seguenti operazioni:
 - Trascinare l'evento audio e rilasciarlo nella traccia accordi.
 - Fare clic-destro su un evento audio e selezionare **Crea eventi accordo** dal menu contestuale.
 - Selezionare **Progetto > Traccia accordi > Crea eventi accordo**.
-

RISULTATO

- Gli eventi accordo vengono aggiunti alla traccia accordi.

NOTA

A seconda della durata dell'evento audio, questo processo potrebbe richiedere del tempo.

- Gli eventi accordo che sono stati creati da eventi audio sono indicati da un simbolo nell'angolo superiore-destro.
- Gli eventi accordo creati corrispondono alla posizione e alla durata degli accordi corrispondenti nell'evento audio.
- Se la traccia accordi conteneva già degli eventi accordo, questi vengono sostituiti entro la posizione e la durata dell'evento audio. Gli eventi accordo al di fuori di questo intervallo vengono mantenuti.

LINK CORRELATI

[Modifica degli eventi accordo rilevati dagli eventi audio](#) a pag. 1218

[Chord Assistant – Individuati](#) a pag. 1200

[Creazione di eventi accordo dal MIDI](#) a pag. 1215

Modifica degli eventi accordo rilevati dagli eventi audio

Se non si è soddisfatti degli eventi accordo che sono stati rilevati dagli eventi audio, è possibile modificarli. L'algoritmo fornisce vari risultati possibili per i tipi di accordi.

PREREQUISITI

- Sono stati individuati gli eventi accordo dagli eventi audio.
- La traccia accordi è stata collegata all'uscita di una traccia instrument o MIDI. Questo consente di ascoltare in anteprima gli accordi.

PROCEDIMENTO

1. Fare doppio-clic sull'evento accordo individuato che si intende modificare.
2. Fare clic su **Chord Assistant** e fare clic su **Individuati**.
Viene visualizzato un elenco degli accordi individuati, classificati dall'alto verso il basso.
3. Facoltativo: attivare l'opzione **Evidenzia i suggerimenti dalla scheda Elenco**.
Vengono in tal modo evidenziati i suggerimenti dalla scheda **Elenco** del **Chord Assistant** nell'elenco degli accordi.
4. Fare clic su uno degli accordi nell'elenco per ascoltarlo in anteprima e assegnarlo all'evento accordo.

RISULTATO

L'accordo viene assegnato all'evento accordo nella traccia accordi.

DOPO IL COMPLETAMENTO DI QUESTA OPERAZIONE

È possibile modificare la posizione degli eventi accordo manualmente, oppure utilizzando la funzione **Quantizzazione** del menu **Modifica**.

LINK CORRELATI

[Anteprima degli eventi accordo](#) a pag. 1202

[Chord Assistant - Individuati](#) a pag. 1200

[Assistente elenco](#) a pag. 1195

Registrare gli eventi accordo con una tastiera MIDI

È possibile utilizzare una tastiera MIDI per registrare degli eventi accordo sulla traccia accordi.

PREREQUISITI

Il proprio progetto contiene una traccia instrument per la quale sono attivate le funzioni **Abilita la registrazione** o **Monitoraggio**.

PROCEDIMENTO

1. Nella traccia accordi, attivare l'opzione **Abilita la registrazione**.
2. Nella **Barra di trasporto** attivare l'opzione **Registra**.
3. Suonare alcuni accordi sulla tastiera MIDI.

RISULTATO

Tutti gli accordi riconosciuti vengono registrati nella traccia accordi come eventi accordo.

NOTA

La traccia accordi utilizza le proprie impostazioni di voicing. Gli eventi accordo registrati potrebbero di conseguenza suonare in maniera differente.

LINK CORRELATI

[Aggiunta di eventi accordo](#) a pag. 1192

Utilizzo dei chord pad

I chord pad consentono di suonare gli accordi e di modificare i relativi voicing e tensioni. In termini di armonie e ritmi, i chord pad offrono un approccio più divertente e spontaneo alla composizione rispetto alle funzioni della traccia accordi.

Tra le funzioni base è possibile:

- Suonare gli accordi in tempo reale mediante una tastiera MIDI.
- Registrare le proprie performance musicali sotto forma di eventi MIDI su una traccia MIDI o instrument, oppure anche sulla traccia accordi.

NOTA

Si consiglia di collegare e configurare una tastiera MIDI per utilizzare i chord pad.

LINK CORRELATI

[Area dei chord pad](#) a pag. 1220

[Barra degli strumenti dell'area dei chord pad](#) a pag. 1221

[Chord pad](#) a pag. 1227

[Tastiera dell'area dei chord pad](#) a pag. 1230

Area dei chord pad

L'area dei chord pad nell'area inferiore della **Finestra progetto** offre tutte le funzioni necessarie per lavorare con i chord pad.

Per aprire l'area dei chord pad, selezionare **Progetto > Visualizza/Nascondi i chord pad**.

L'area dei chord pad presenta le seguenti sezioni:



1 Barra degli strumenti dell'area dei chord pad

Contiene una serie di strumenti di lavoro e impostazioni per l'area dei chord pad.

2 Barra degli strumenti estesa dell'area dei chord pad

Contiene una serie di strumenti di lavoro e impostazioni per i singoli chord pad e per gli accordi assegnati.

3 Chord Pad

Ciascun chord pad può avere un accordo assegnato che viene riprodotto quando si attiva il chord pad, sia cliccandoci sopra, che premendo il tasto corrispondente sulla tastiera MIDI.

4 Tastiera dell'area dei chord pad

Visualizza le note che vengono suonate quando si attiva un chord pad con il mouse o con una tastiera MIDI. Evidenzia inoltre il tasto di attivazione quando si porta il cursore del mouse sopra un pad assegnato.

5 Editor/Assistente integrati

Consente di aprire l'**Editor degli accordi** o il **Chord Assistant** nella parte destra dell'area dei chord pad.

LINK CORRELATI

[Barra degli strumenti dell'area dei chord pad](#) a pag. 1221

[Barra degli strumenti estesa dell'area dei chord pad](#) a pag. 1224

[Chord pad](#) a pag. 1227

[Tastiera dell'area dei chord pad](#) a pag. 1230

[Riproduzione e registrazione dei chord pad](#) a pag. 1242

[Tipi di musicisti e voicing](#) a pag. 1252

[Apertura dei chord pad](#) a pag. 87

[Impostazioni della modalità selezionata—Sezioni](#) a pag. 1258

[Editor degli accordi](#) a pag. 1193

[Assistente del circolo delle quinte](#) a pag. 1251

[Assistente elenco](#) a pag. 1249

Barra degli strumenti dell'area dei chord pad

La barra degli strumenti dell'area dei chord pad contiene una serie di strumenti di lavoro e di impostazioni per i chord pad.

- Per visualizzare o nascondere gli elementi della barra degli strumenti, fare clic-destro sulla barra degli strumenti e attivare o disattivare gli elementi desiderati.

Modalità di uscita

Modalità di uscita dei Chord Pad



Attivare questa opzione per inviare i dati degli accordi a tutte le tracce per le quali sono attive le funzioni di monitoraggio o abilitazione alla registrazione. Disattivare questa opzione per inviare i dati degli accordi solamente alle tracce per le quali sono attive le funzioni di monitoraggio o abilitazione alla registrazione e in cui il parametro **Assegnazione dell'ingresso** è impostato su **Chord pad**.

NOTA

Se l'opzione **L'abilitazione alla registrazione consente il MIDI Thru** nella finestra di dialogo **Preferenze** è disattivata (pagina **Registrazione—MIDI**), è necessario attivare l'opzione **Monitoraggio** per utilizzare i chord pad.

Inserimento dati passo a passo

Inserimento dati passo a passo



Attiva/disattiva l'inserimento dei dati passo a passo.

Modalità di inserimento (gli eventi che seguono verranno spostati)



Sposta tutti gli eventi accordo che si trovano a destra del cursore di inserimento passo a passo, in modo da fare spazio all'evento inserito quando si inseriscono degli eventi accordo.

NOTA

Questa funzione ha effetto solamente se l'opzione **Inserimento dati passo a passo** è attivata.

Tonalità fondamentale

Tonalità fondamentale



Apri il pannello **Tonalità fondamentale**, che consente di modificare la tonalità fondamentale. Se si attiva l'opzione **Trasponi i pad**, tutti i chord pad vengono trasposti alla tonalità fondamentale impostata. Il menu a tendina **Trasp. enarm.** consente di modificare la trascrizione enarmonica delle note.

Preset dei chord pad

Apri il browser dei preset dei Chord Pad



Consente di selezionare un preset per i chord pad e i musicisti.

Carica le impostazioni del preset



Apri un pannello contenente le impostazioni del preset.

- **Carica gli accordi e i musicisti**
Carica gli accordi e i musicisti dei **Preset dei chord pad**.
- **Carica solo gli accordi**
Carica solo gli accordi dei **Preset dei chord pad**.
- **Carica solo i musicisti**
Carica solo i musicisti dei **Preset dei chord pad**.

Preset precedente



Carica il preset dei chord pad precedente.

Preset successivo



Carica il preset dei chord pad successivo.

Salva preset



Consente di salvare i preset per i chord pad e i musicisti.

Impostazioni dei musicisti

Impostazioni dei musicisti

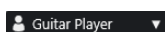

Visualizza il musicista selezionato e apre il pannello **Impostazioni dei musicisti**, da cui è possibile selezionare un altro musicista e uno stile di voicing.

Configurazione della modalità musicista

Modalità musicista



Visualizza la modalità selezionata e apre un menu a tendina da cui è possibile selezionare un'altra modalità.

NOTA

È possibile rilasciare una parte MIDI dal riquadro di visualizzazione degli eventi nella sezione **Modalità musicista**. In tal modo viene attivata automaticamente la modalità **Pattern** e viene utilizzata questa parte MIDI come pattern.

Finestra Chord Assistant

Visualizza/Nascondi la finestra Chord Assistant



Visualizza/nasconde la finestra **Chord Assistant** che contiene l'**Assistente elenco**, il **Proximity Assistant** e l'**Assistente del circolo delle quinte**.

Assegnazione dalla traccia accordi

Assegnazione dalla traccia accordi



Assegna gli eventi accordo dalla traccia accordi ai chord pad, nello stesso ordine in cui gli eventi vengono visualizzati nella traccia accordi. Gli eventi accordo che presentano più di una occorrenza vengono assegnati solo una volta. Se non è presente un numero sufficiente di eventi accordo per riempire i chord pad, alcuni pad rimangono non assegnati.

Adatta la riproduzione alla griglia musicale

Adatta la riproduzione alla griglia musicale



Consente di allineare la riproduzione di un chord pad attivato alla successiva posizione musicale definita. Questa funzione è utile se si lavora con un arpeggiatore o se si imposta la **Modalità di riproduzione** su **Pattern**.

Velocity al clic del mouse

Velocity



Consente di determinare il valore della velocity utilizzato quando si attivano i chord pad con il mouse.

NOTA

È possibile configurare l'intervallo della velocity nella finestra di dialogo **Preferenze** (pagina **Modifica—MIDI**).

Impostazioni di controllo remoto dei Chord Pad

Impostazioni di controllo remoto dei Chord Pad



Apri la finestra di dialogo **Impostazioni di controllo remoto dei Chord Pad**, che consente di modificare le assegnazioni dei tasti di controllo remoto e il layout dei chord pad.

Finestra Chord Assistant

Visualizza/Nascondi l'editor/l'Assistant



Visualizza/nasconde l'**Editor/Assistant** nell'area dei chord pad.

Impostazioni di visualizzazione dei chord pad

Impostazioni di visualizzazione dei pad



Apri il pannello delle **Impostazioni di visualizzazione dei chord pad**, che consente di modificare i simboli di accordo e il layout dei pad.

LINK CORRELATI

[Chord Assistant](#) a pag. 1248

[Preset dei chord pad](#) a pag. 1247

[Impostazioni dei musicisti](#) a pag. 1253

[Configurazione della modalità musicista](#) a pag. 1255

[Pannello Impostazioni di visualizzazione dei chord pad](#) a pag. 1268

[Finestra di dialogo Impostazioni di controllo remoto dei Chord Pad](#) a pag. 1262

[Inserimento degli eventi nota tramite la funzione 'Inserimento dati passo a passo'](#) a pag. 1108

Barra degli strumenti estesa dell'area dei chord pad

La barra degli strumenti estesa contiene degli strumenti di lavoro e delle impostazioni supplementari per i singoli chord pad e per gli accordi assegnati.

- Per visualizzare/nascondere gli elementi della barra degli strumenti estesa, fare clic-destro sulla barra degli strumenti estesa e attivare o disattivare gli elementi desiderati.

NOTA

Le funzioni di assegnazione e i modificatori si applicano a tutti i chord pad che sono stati selezionati.

Seleziona tutto

Seleziona tutto



Seleziona tutti i chord pad.

Funzioni di assegnazione

Apri l'Editor degli accordi



Consente di aprire l'**Editor degli accordi**.

Assegna dall'ingresso MIDI



Consente di assegnare degli accordi via MIDI, cioè mediante la pressione dei tasti sulla propria tastiera MIDI.

Rimuovi assegnazione



Rimuove l'accordo assegnato dal chord pad.

Modificatori dei pad

Trasponi verso il basso



Riproduce l'accordo assegnato al primo pad selezionato e traspone in giù tutti i chord pad selezionati e assegnati.

NOTA

È inoltre possibile spostare il puntatore del mouse su un chord pad, premere **Shift** e muovere la rotellina del mouse verso il basso per trasporre in giù l'accordo assegnato.

Trasponi verso l'alto



Riproduce l'accordo assegnato al primo pad selezionato e traspone in su tutti i chord pad selezionati e assegnati.

NOTA

È inoltre possibile spostare il puntatore del mouse su un chord pad, premere **Shift** e muovere la rotellina del mouse verso l'alto per trasporre in su l'accordo assegnato.

Meno tensioni



Riproduce l'accordo assegnato al primo pad selezionato e riduce le tensioni di tutti i pad selezionati e assegnati.

NOTA

È inoltre possibile spostare il puntatore del mouse su un chord pad, premere **Alt** e spostare la rotellina del mouse verso il basso per ridurre le tensioni dell'accordo assegnato.

Più tensioni



Riproduce l'accordo assegnato al primo pad selezionato e aggiunge delle tensioni a tutti i pad selezionati e assegnati.

NOTA

È inoltre possibile spostare il puntatore del mouse su un chord pad, premere **Alt** e spostare la rotellina del mouse verso l'alto per aggiungere delle tensioni all'accordo assegnato.

Voicing precedente



Riproduce l'accordo assegnato al primo pad selezionato e imposta tutti i pad selezionati e assegnati al voicing precedente.

NOTA

È inoltre possibile spostare il puntatore del mouse su un chord pad e muovere la rotellina del mouse verso l'alto per passare al voicing precedente dell'accordo assegnato.

Voicing successivo



Riproduce l'accordo assegnato al primo pad selezionato e attiva tutti i pad selezionati e assegnati sul voicing successivo.

NOTA

È inoltre possibile spostare il puntatore del mouse su un chord pad e muovere la rotellina del mouse verso il basso per passare al voicing successivo dell'accordo assegnato.

Modificatori di stato dei pad

Blocca



Blocca l'accordo assegnato sul chord pad.

NOTA

In alternativa è possibile selezionare i chord pad e premere **Ctrl/Cmd - Shift - L** per bloccare gli accordi assegnati sui chord pad.

Voicing adattivo



Attiva il voicing adattivo per un chord pad. Se si modifica il voicing per un pad manualmente, la funzione Voicing adattivo viene disattivata.

Riferimento dei voicing adattivi



Imposta il pad selezionato come riferimento dei voicing adattivi. Se definiti, i voicing automatici per i pad successivi vengono configurati in modo da non trovarsi troppo lontani dal voicing di riferimento. È possibile definire un solo pad come riferimento dei voicing adattivi.

LINK CORRELATI

[Assegnazione degli accordi tramite l'editor degli accordi](#) a pag. 1232

[Assegnazione degli accordi mediante una tastiera MIDI](#) a pag. 1235

[Voicing adattivo](#) a pag. 1252

[Rimozione delle assegnazioni degli accordi](#) a pag. 1237

Chord pad

È possibile assegnare un accordo a ciascun chord pad. Gli accordi vengono riprodotti quando si attivano i chord pad. I chord pad visualizzano l'accordo assegnato, il voicing utilizzato e le informazioni sullo stato del pad.

Informazioni sugli accordi

Simbolo di accordo



Il simbolo dell'accordo assegnato al chord pad è visualizzato al centro del chord pad stesso. Ciascun chord pad può contenere un accordo. Per impostazione predefinita il simbolo di accordo è visualizzato come nome della nota. Per specificare come viene visualizzato il simbolo di accordo, modificare le impostazioni nella sezione **Simboli degli accordi** del pannello **Impostazioni di visualizzazione dei Chord Pad**.

NOTA

Se il nome dell'accordo assegnato è troppo lungo per essere visualizzato sul chord pad, viene evidenziato e il nome completo dell'accordo viene visualizzato in una descrizione comando.

Indicatore dei voicing

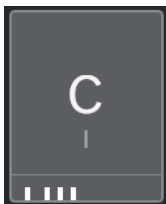

Il voicing utilizzato per l'accordo è indicato in fondo al chord pad. Gli indicatori dei voicing vengono visualizzati solamente se il livello di zoom dei chord pad è sufficientemente elevato.

Indicatore di voicing adattivo



L'indicatore di voicing adattativo viene visualizzato nell'angolo superiore-destro dei chord pad. Questa opzione è attivata per impostazione predefinita. Se si modifica manualmente il voicing per un pad, la funzione Voicing adattivo viene disattivata. È possibile attivarla abilitando il pulsante **Voicing adattivo** nella barra degli strumenti estesa.

Indicatore di riferimento dei voicing adattivi



L'indicatore di riferimento dei voicing adattivi viene visualizzato nell'angolo superiore-destro dei chord pad. La cornice dei chord pad viene visualizzata in colore giallo. Se un chord pad viene impostato come riferimento dei voicing adattivi, i voicing automatici per i pad successivi vengono configurati in modo da non trovarsi troppo lontani dal voicing di riferimento. È possibile definire un solo pad come riferimento dei voicing adattivi.

Indicatore del colore dell'assistente elenco



L'indicatore del colore dell'**Assistente elenco** viene visualizzato nella parte inferiore del chord pad se viene attivata l'opzione **Visualizza i colori dell'assistente elenco** presente nel pannello **Impostazioni di visualizzazione dei Chord Pad**. I chord pad che contengono degli accordi che soddisfano i suggerimenti dell'**Assistente elenco** sono colorati in base alla relativa utilità musicale. Il colore verde indica che il suggerimento è più comune, mentre i colori arancione e rosso indicano soluzioni musicalmente più avventurose o che non si adattano per niente. Il riferimento per i suggerimenti è l'accordo assegnato al primo pad selezionato.

Informazioni sullo stato

Chord pad bloccato



L'icona di un lucchetto nell'angolo superiore-destro di un chord pad indica che l'accordo è bloccato sul chord pad.

Chord Pad selezionato



Una cornice bianca indica che il chord pad è selezionato.

Chord Pad attivati



Uno sfondo evidenziato indica che il chord pad è attivato.

Posizione di rilascio

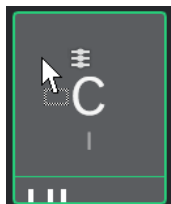

Se si trascina un accordo dall'**Editor degli accordi** o da uno degli assistenti al chord pad, la relativa cornice viene temporaneamente evidenziata in verde.

Destinazione dell'ingresso MIDI



Se si seleziona un chord pad e si attiva l'opzione **Assegna dall'ingresso MIDI**, la relativa cornice viene temporaneamente evidenziata in rosso a indicare che l'ingresso MIDI è assegnato a questo chord pad.

Avanzamento della riproduzione dei pattern



Se si attiva l'opzione **Pattern** come **Modalità musicista** e si abilita la funzione **Mostra l'avanzamento della riproduzione del pattern** nel pannello **Impostazioni di visualizzazione dei Chord Pad**, l'avanzamento della riproduzione del pattern viene indicato da una barra di stato nella parte inferiore del chord pad.

NOTA

- Per impostazione predefinita i chord pad vengono visualizzati nel layout a tastiera. Per cambiare la visualizzazione, utilizzare le impostazioni presenti nel pannello **Impostazioni di visualizzazione dei Chord Pad**.
- Se l'area dei chord pad ha il focus, i comandi da tastiera predefiniti si applicano ai chord pad.

LINK CORRELATI

[Editor degli accordi](#) a pag. 1193

[Chord Assistant](#) a pag. 1248

[Assistente elenco](#) a pag. 1249

[Visualizza i colori dell'assistente elenco](#) a pag. 1269

[Impostazioni della modalità selezionata—Pattern](#) a pag. 1256

[Simboli degli accordi](#) a pag. 1268

[Voicing adattivo](#) a pag. 1252

[Pannello Impostazioni di visualizzazione dei chord pad](#) a pag. 1268

Tastiera dell'area dei chord pad

La tastiera dell'area dei chord pad mostra come un accordo assegnato a un chord pad viene riprodotto quando si attiva il chord pad con il mouse o con una tastiera MIDI.

NOTA

È possibile eseguire uno zoom sulla tastiera facendo clic ed eseguendo un trascinamento verso l'alto o verso il basso. È possibile scorrere la tastiera facendo clic ed eseguendo un trascinamento verso sinistra o verso destra.

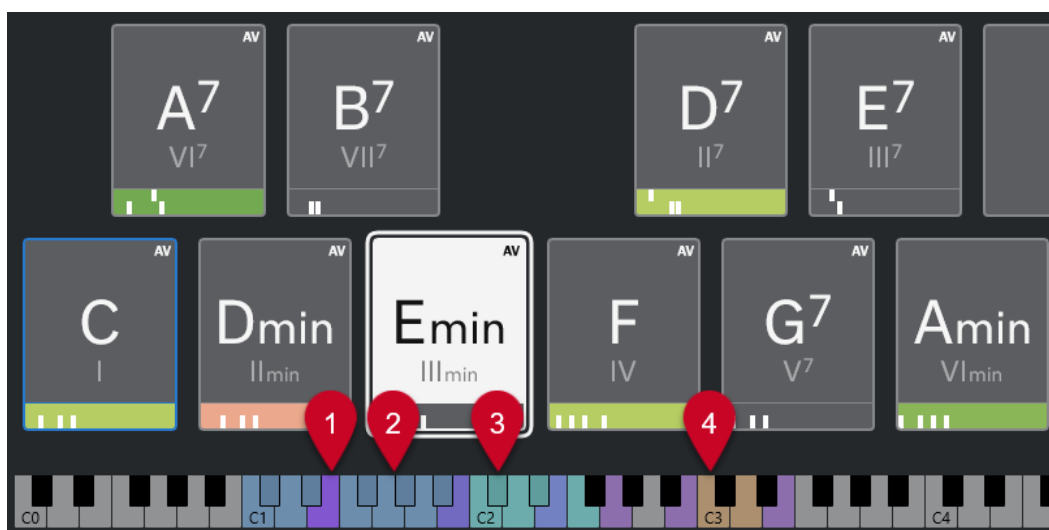

1 Note suonate

Quando si attiva un chord pad tramite il mouse o con una tastiera MIDI, le note dell'accordo assegnato vengono evidenziate.

2 Tasti di attivazione dei Chord Pad (Controllo remoto dei pad)

La gamma di tasti che attivano i chord pad è evidenziata in colore blu. Nella pagina **Controllo remoto dei pad** della finestra di dialogo **Impostazioni di controllo remoto dei Chord Pad**, è possibile definire l'intervallo impostando i valori per le opzioni **Inizio dell'intervallo remoto dei pad** e **Fine dell'intervallo remoto dei pad** nella sezione **Tasti di attivazione dei Chord Pad**.

Quando si porta il cursore del mouse sopra un pad assegnato, il relativo tasto di attivazione viene evidenziato sulla tastiera dell'area dei chord pad.

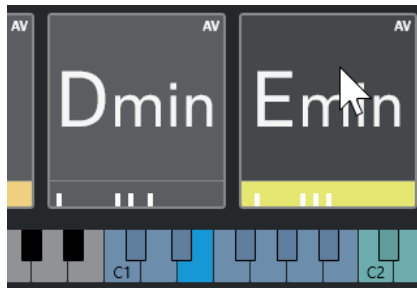

3 Modificatori degli accordi per i voicing, le tensioni e la trasposizione (Controllo remoto dei pad)

I tasti che modificano le impostazioni dei voicing, delle tensioni e delle trasposizioni dei chord pad vengono evidenziati in colore verde.

NOTA

I tasti modificatori degli accordi sono evidenziati e attivi nella tastiera solamente se è abilitata l'opzione **Attiva** nella sezione **Modificatori degli accordi** nella pagina **Controllo remoto dei pad** della finestra di dialogo **Impostazioni di controllo remoto dei Chord Pad**.

4 Sezioni (Controllo remoto dei pad)

I tasti che attivano le sezioni vengono evidenziati in colore marrone.

NOTA

L'intervallo remoto delle sezioni viene visualizzato solamente se il parametro **Modalità di riproduzione** è impostato su **Sezioni**.

LINK CORRELATI

[Chord pad](#) a pag. 1227

[Configurazione della modalità musicista](#) a pag. 1255

[Scheda Controllo remoto dei pad](#) a pag. 1263

[Finestra di dialogo Impostazioni di controllo remoto dei Chord Pad](#) a pag. 1262

[Impostazioni della modalità selezionata—Sezioni](#) a pag. 1258

Assegnazione degli accordi

È possibile utilizzare le assegnazioni predefinite degli accordi, ma è anche possibile assegnare ai chord pad i propri accordi.

Per assegnare gli accordi ai chord pad è possibile utilizzare:

- L'**Editor degli accordi**
- L'**Assistente elenco**
- Il **Proximity Assistant**
- L'**Assistente del circolo delle quinte**
- I **Preset dei chord pad**
- Una tastiera MIDI
- Gli eventi accordo dalla traccia accordi

LINK CORRELATI

[Assegnazione degli accordi tramite l'editor degli accordi](#) a pag. 1232

- [Assegnazione degli accordi tramite il Proximity Assistant](#) a pag. 1233
- [Assegnazione degli accordi tramite l'assistente del circolo delle quinte](#) a pag. 1234
- [Assistente elenco](#) a pag. 1249
- [Preset dei chord pad](#) a pag. 1247
- [Assegnazione degli accordi mediante una tastiera MIDI](#) a pag. 1235
- [Assegnare gli accordi dalla traccia accordi](#) a pag. 1236

Assegnazione degli accordi tramite l'editor degli accordi

Se si sa esattamente quale accordo si intende assegnare a uno specifico chord pad, è possibile utilizzare l'**Editor degli accordi**.

PROCEDIMENTO

1. Selezionare il chord pad al quale si desidera assegnare un accordo.
 2. Eseguire una delle seguenti operazioni per aprire l'**Editor degli accordi**:
 - Fare doppio-clic sul chord pad.
 - Premere **Invio**.
 - Nella barra degli strumenti dell'area dei chord pad, attivare l'opzione **Visualizza/Nascondi l'editor/l'Assistent** per visualizzare l'**Editor/Assistente** nella barra degli strumenti dell'area dei chord pad, quindi selezionare l'**Editor degli accordi**.
 - Nella barra degli strumenti estesa dell'area dei chord pad, fare clic su **Apri l'Editor degli accordi**.
 3. Nell'**Editor degli accordi**, utilizzare i pulsanti di definizione degli accordi per impostare una fondamentale, un tipo di accordo, una tensione e una nota di basso.
-

RISULTATO

L'accordo selezionato viene automaticamente assegnato al chord pad e il suono viene attivato per restituire un feedback acustico.

LINK CORRELATI

[Editor degli accordi](#) a pag. 1193

Assegnazione degli accordi tramite l'assistente elenco

Se si ha un accordo che si desidera utilizzare come punto di partenza per l'individuazione degli accordi successivi, è possibile utilizzare l'**Assistente elenco**.

PROCEDIMENTO

1. Nella barra degli strumenti, attivare l'opzione **Visualizza/Nascondi la finestra Chord Assistant**.
2. Aprire l'**Assistente elenco**.
3. Selezionare il chord pad contenente l'accordo assegnato che si desidera utilizzare come riferimento per i suggerimenti.

Più l'accordo si trova lontano rispetto all'accordo di riferimento, più complesso diventa il suggerimento generato.



4. Facoltativo: nell'elenco, fare clic sui simboli di accordo per ascoltare in anteprima gli accordi corrispondenti.
5. Per assegnare un accordo a un chord pad, trascinarlo fuori dall'**Assistente elenco** e rilasciarlo su un chord pad.
Se uno dei chord pad non è stato assegnato, è anche possibile fare doppio-clic sull'accordo nell'**Assistente elenco** per assegnarlo al primo pad non assegnato.

RISULTATO

L'accordo viene assegnato al chord pad. Viene riprodotto per fornire un feedback acustico.

LINK CORRELATI

[Assistente elenco](#) a pag. 1249

[Chord pad](#) a pag. 1227

Assegnazione degli accordi tramite il Proximity Assistant

Se si ha un accordo che si desidera utilizzare come punto di partenza per l'individuazione degli accordi successivi, è possibile utilizzare il **Proximity Assistant**.

PROCEDIMENTO

1. Nella barra degli strumenti, attivare l'opzione **Visualizza/Nascondi la finestra Chord Assistant**.
2. Aprire il **Proximity Assistant**.
3. Selezionare il chord pad contenente l'accordo assegnato che si desidera utilizzare come riferimento per i suggerimenti.

L'accordo di riferimento viene visualizzato in fondo, al centro del **Proximity Assistant**.

Più l'accordo si trova lontano rispetto all'accordo di riferimento, più complesso diventa il suggerimento generato.



4. Facoltativo: nel **Proximity Assistant**, fare clic sui simboli di accordo per ascoltare in anteprima gli accordi corrispondenti.
5. Per assegnare un accordo a un chord pad, trascinarlo fuori dal **Proximity Assistant** e rilasciarlo su un chord pad.

NOTA

Se uno dei chord pad non è stato assegnato, è anche possibile fare doppio-clic sull'accordo nella finestra del **Chord Assistant** per assegnarlo al primo pad non assegnato.

RISULTATO

L'accordo viene assegnato al chord pad. Viene riprodotto per fornire un feedback acustico.

LINK CORRELATI

[Proximity Assistant](#) a pag. 1250

[Chord pad](#) a pag. 1227

Assegnazione degli accordi tramite l'assistente del circolo delle quinte

È possibile utilizzare l'**Assistente del circolo delle quinte** per assegnare gli accordi.

PROCEDIMENTO

1. Aprire l'**Assistente del circolo delle quinte**.

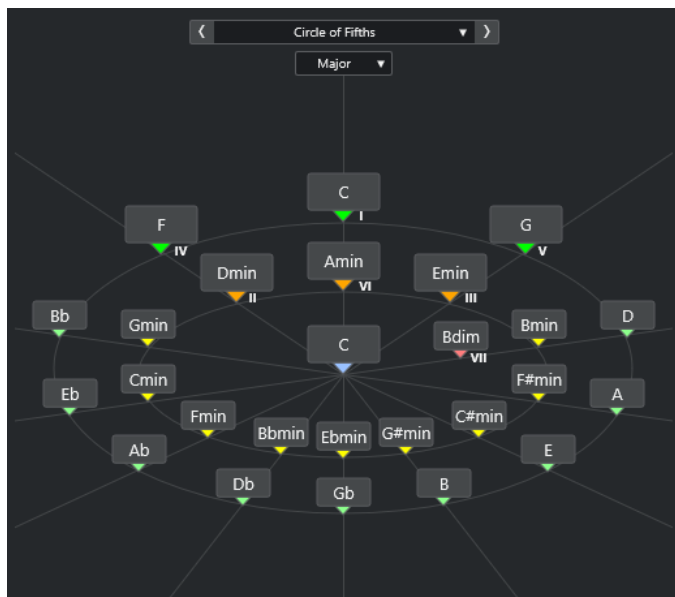

La tonalità fondamentale viene visualizzata al centro, mentre gli accordi che appartengono alla stessa scala sono visualizzati sopra di essa. Le cifre indicano il grado di scala degli accordi. Sono utili per creare delle progressioni di accordi.

2. Facoltativo: nell'**Assistente del circolo delle quinte**, fare clic sui simboli di accordo per attivare gli accordi corrispondenti.
3. Per assegnare un accordo, trascinarlo dall'**Assistente del circolo delle quinte** e rilasciarlo sul chord pad.

NOTA

Se uno dei chord pad non è stato assegnato, è anche possibile fare clic-destro nell'**Assistente del circolo delle quinte** e selezionare **Assegna al primo pad non assegnato** per assegnare l'accordo al primo pad non assegnato.

LINK CORRELATI

[Assistente del circolo delle quinte](#) a pag. 1251

[Assegnazione degli accordi](#) a pag. 1231

[Pannello Tonalità fondamentale](#) a pag. 1238

Assegnazione degli accordi mediante una tastiera MIDI

Se si sa già quale accordo si intende assegnare a uno specifico chord pad, è possibile utilizzare una tastiera MIDI o la **Tastiera su schermo**.

PREREQUISITI

È stata selezionata una traccia MIDI o una traccia instrument.

PROCEDIMENTO

1. Selezionare uno o più chord pad a cui si intende assegnare dei nuovi accordi.
2. Nella barra degli strumenti estesa, attivare l'opzione **Assegna dall'ingresso MIDI**.
La cornice del chord pad viene evidenziata in rosso a indicare che è abilitata per l'input MIDI.
3. Sulla tastiera MIDI o sulla **Tastiera su schermo**, premere i tasti che compongono l'accordo che si intende assegnare.

L'accordo e il voicing vengono assegnati al chord pad e si potrà ottenere un feedback acustico dell'accordo.

NOTA

Il voicing assegnato può essere modificato impostando il parametro **Voicing adattivo**. Se si desidera impedire le modifiche al voicing di uno specifico chord pad, fare clic-destro sul chord pad e, nella barra degli strumenti dell'area dei chord pad, fare clic su **Blocca**.

4. Ripetere i passaggi descritti sopra per assegnare degli accordi agli altri chord pad.
-

LINK CORRELATI

[Assegnazione degli accordi](#) a pag. 1231

[Voicing adattivo](#) a pag. 1252

[Barra degli strumenti estesa dell'area dei chord pad](#) a pag. 1224

Assegnare gli accordi dalla traccia accordi

È possibile assegnare degli eventi accordo dalla traccia accordi ai chord pad.

PREREQUISITI

Sono stati aggiunti una traccia accordi e degli eventi accordo al proprio progetto.

PROCEDIMENTO

- Nella barra degli strumenti dell'area dei chord pad, fare clic su **Assegna dalla traccia accordi**.
Se ai chord pad sono già assegnati degli accordi, compare un messaggio di allerta che informa che tutte le precedenti assegnazioni vengono sovrascritte.
-

RISULTATO

Gli eventi accordo vengono assegnati ai chord pad nello stesso ordine della traccia accordi.

NOTA

Gli eventi accordo che hanno più di una occorrenza nella traccia accordi vengono assegnati solo una volta.

LINK CORRELATI

[Aggiunta della traccia accordi](#) a pag. 1191

[Aggiunta di eventi accordo](#) a pag. 1192

Scambio delle assegnazioni degli accordi

È possibile scambiare le assegnazioni degli accordi di due pad.

PROCEDIMENTO

- Fare clic su un chord pad e trascinarlo su un altro chord pad.
Mentre si esegue il trascinamento, la cornice del chord pad di destinazione viene evidenziata in colore verde.
-

RISULTATO

Quando si rilascia il chord pad su un altro chord pad, le assegnazioni degli accordi vengono scambiate, insieme alle relative impostazioni. Un'eccezione è costituita dall'impostazione **Riferimento dei voicing adattivi**, che rimane sul chord pad a cui era stata originariamente applicata.

LINK CORRELATI

[Chord pad](#) a pag. 1227

Copia delle assegnazioni degli accordi

È possibile copiare le assegnazioni degli accordi di un chord pad e incollarle su un altro chord pad.

PROCEDIMENTO

- Fare **Alt/Opt**-clic su un chord pad e trascinarlo su un altro chord pad.
Mentre si esegue il trascinamento, la cornice del chord pad di destinazione viene evidenziata in colore verde.

RISULTATO

Quando si rilascia un pad su un altro pad, l'assegnazione del primo pad viene copiata sul chord pad di destinazione, comprese le relative impostazioni. Un'eccezione è costituita dall'impostazione **Riferimento dei voicing adattivi**, che rimane sul chord pad a cui era stata originariamente applicata.

LINK CORRELATI

[Chord pad](#) a pag. 1227

Rimozione delle assegnazioni degli accordi

È possibile rimuovere tutte le assegnazioni degli accordi dai chord pad in modo da poter partire da zero. Questa operazione non può essere annullata.

PROCEDIMENTO

1. Selezionare i chord pad di cui si desidera rimuovere le assegnazioni degli accordi.

- **NOTA**

Per selezionare tutti i chord pad, premere **Ctrl/Cmd - A** o attivare l'opzione **Seleziona tutto** nella barra degli strumenti estesa.

2. Eseguire una delle seguenti operazioni per rimuovere le assegnazioni:

- Premere **Backspace**.
- Premere **Canc**.
- Nella barra degli strumenti estesa, fare clic su **Rimuovi assegnazione**.

3. Nel messaggio di allerta che compare, fare clic su **OK**.

RISULTATO

Le assegnazioni vengono rimosse dai chord pad selezionati.

LINK CORRELATI

[Barra degli strumenti estesa dell'area dei chord pad](#) a pag. 1224

Tonalità fondamentale

È possibile impostare la tonalità fondamentale dei chord pad.

Per impostazione predefinita la tonalità fondamentale è impostata sul Do. Può essere impostata una tonalità fondamentale diversa nel pannello **Tonalità fondamentale**. Quando si carica un preset, la tonalità fondamentale viene impostata automaticamente.

La tonalità fondamentale viene visualizzata nei seguenti elementi dell'interfaccia:

- Il campo **Tonalità fondamentale** nella barra degli strumenti dell'area dei chord pad.
- Il simbolo di accordo sui chord pad posizionato nell'angolo inferiore-sinistro dell'area dei chord pad.
- Il simbolo di accordo che viene visualizzato al centro dell'**Assistente del circolo delle quinte**.

LINK CORRELATI

[Barra degli strumenti dell'area dei chord pad](#) a pag. 1221

[Assegnazione degli accordi tramite l'assistente del circolo delle quinte](#) a pag. 1234

[Preset dei chord pad](#) a pag. 1247

Pannello Tonalità fondamentale

Il pannello **Tonalità fondamentale** consente di modificare la tonalità fondamentale per i chord pad. Permette inoltre di trasporre i chord pad e di modificare la trascrizione enarmonica degli accordi assegnati.

- Per aprire il pannello della **Tonalità fondamentale** fare clic su **Tonalità fondamentale** nella barra degli strumenti dell'area dei chord pad.



Sono disponibili le seguenti opzioni:

Campi relativi all'altezza

Consentono di selezionare un'altezza.

- Se l'opzione **Trasponi i pad** è attivata, l'altezza selezionata determina come vengono trasposti i chord pad.
- Se l'opzione **Trasponi i pad** è disattivata, l'altezza selezionata imposta la tonalità fondamentale per i chord pad.

Trasponi i pad

Consente di trasporre tutti i chord pad all'altezza selezionata. Se si disattiva questa opzione e si seleziona un'altra altezza tramite i campi delle altezze, viene impostata la tonalità fondamentale per i chord pad.

Trasp. enarm.

Consente di modificare la trascrizione enarmonica delle note.

LINK CORRELATI

[Barra degli strumenti dell'area dei chord pad](#) a pag. 1221

[Modifica della tonalità fondamentale senza trasposizione](#) a pag. 1239

[Trasposizione dei chord pad](#) a pag. 1240

Modifica della tonalità fondamentale senza trasposizione

È possibile modificare la tonalità fondamentale dei chord pad. Questa funzionalità si rivela utile se le funzioni armoniche dei singoli chord pad non sono indicate correttamente. Ciò può verificarsi quando si assegnano i chord pad manualmente e la tonalità fondamentale è diversa dalla tonalità predefinita di Do.

PROCEDIMENTO

1. Fare clic su **Tonalità fondamentale** nella barra degli strumenti.
2. Nel pannello **Tonalità fondamentale** disattivare l'opzione **Trasponi i pad**.

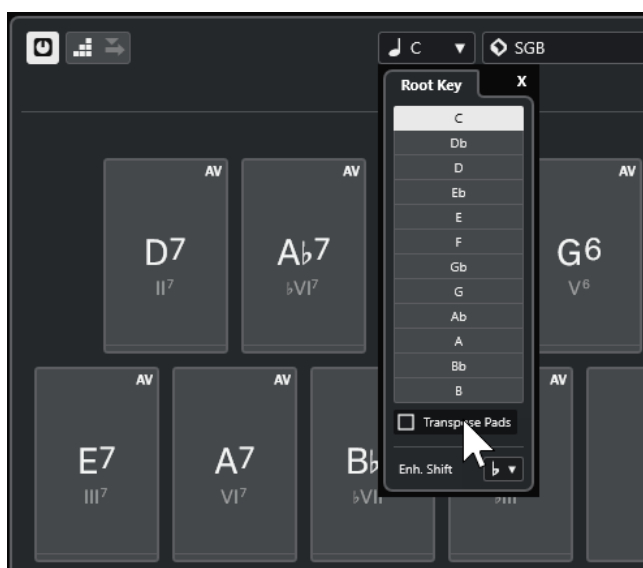

3. Fare clic su un campo dell'altezza per selezionare la tonalità fondamentale corretta.

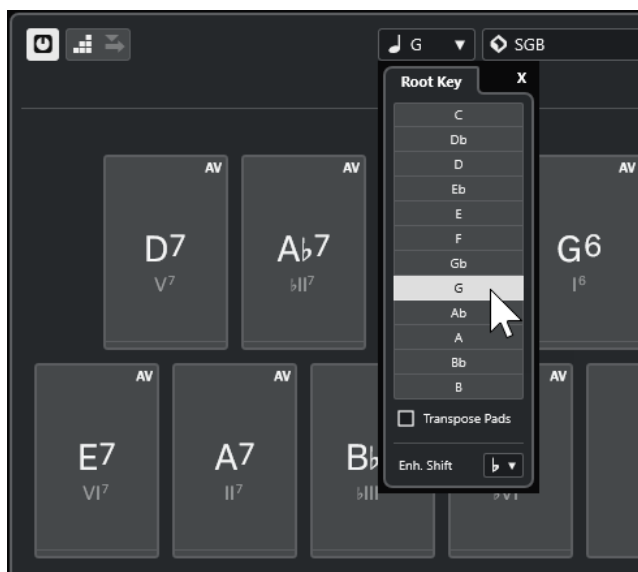

NOTA

È anche possibile impostare la tonalità fondamentale spostando il puntatore del mouse sopra il campo **Tonalità fondamentale** e utilizzando la rotellina del mouse.

RISULTATO

La tonalità fondamentale e le funzioni armoniche vengono modificate mentre gli accordi assegnati ai chord pad rimangono gli stessi. Gli accordi assegnati non vengono trasposti.

LINK CORRELATI

[Pannello Tonalità fondamentale](#) a pag. 1238

[Trasposizione dei chord pad](#) a pag. 1240

Trasposizione dei chord pad

È possibile trasporre tutti i chord pad senza modificarne la tonalità fondamentale. Eseguire questa operazione se si desidera trasporre tutti i chord pad assegnati a un'altezza più alta o più bassa.

PROCEDIMENTO

1. Fare clic su **Tonalità fondamentale** nella barra degli strumenti.
2. Nel pannello **Tonalità fondamentale**, attivare l'opzione **Trasponi i pad**.

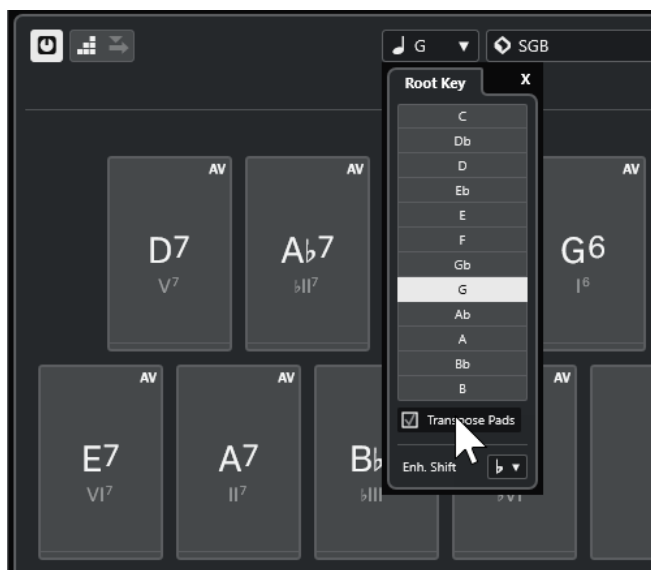

3. Fare clic su un campo dell'altezza per selezionare un'altra altezza.

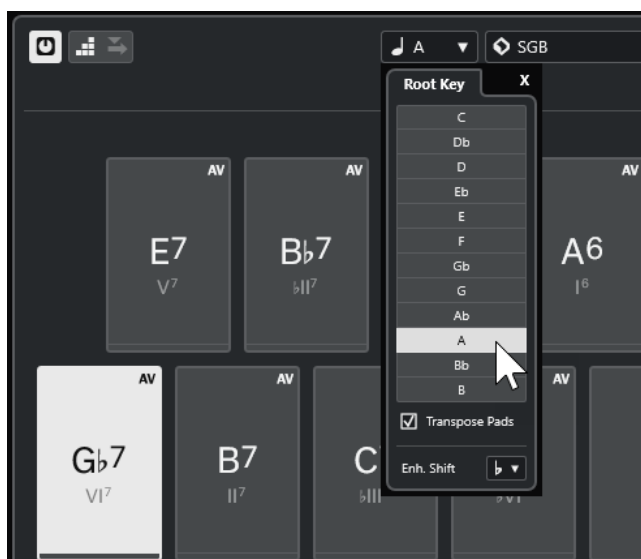

RISULTATO

Gli accordi assegnati ai chord pad vengono modificati mentre la tonalità fondamentale rimane la stessa. Gli accordi assegnati vengono trasposti.

NOTA

È anche possibile trasporre tutti i chord pad facendo clic su **Seleziona tutto** nella barra degli strumenti estesa e facendo clic su **Trasponi verso l'alto** o **Trasponi verso il basso**, oppure premendo **Shift** e utilizzando la rotellina del mouse o ancora, utilizzando i comandi da tastiera corrispondenti.

LINK CORRELATI

[Barra degli strumenti dell'area dei chord pad](#) a pag. 1221

[Modifica della tonalità fondamentale senza trasposizione](#) a pag. 1239

[Pannello Tonalità fondamentale](#) a pag. 1238

Riproduzione e registrazione dei chord pad

È possibile riprodurre e registrare gli accordi che sono assegnati ai chord pad utilizzando le tracce MIDI o instrument.

Esistono due diverse **Modalità di uscita dei Chord Pad** che determinano se gli accordi che sono assegnati ai chord pad possono essere riprodotti e registrati utilizzando una qualsiasi traccia MIDI o delle tracce instrument o MIDI esclusive:

- **Modalità di uscita dei Chord Pad: Attivata**
Consente di riprodurre e registrare i chord pad su qualsiasi traccia MIDI o instrument, purché sia attivata l'opzione **Abilita la registrazione** o **Monitoraggio**.
- **Modalità di uscita dei Chord Pad: Disattivata**
Consente di riprodurre e registrare i chord pad utilizzando delle tracce MIDI o instrument esclusive purché sia attivata l'opzione **Abilita la registrazione** o **Monitoraggio** e selezionata l'opzione **Chord pad** come ingresso MIDI nel menu a tendina **Assegnazione dell'ingresso**.

NOTA

Se l'opzione **L'abilitazione alla registrazione consente il MIDI Thru** nella finestra di dialogo **Preferenze** è disattivata (pagina **Registrazione—MIDI**), è necessario attivare l'opzione **Monitoraggio** per utilizzare i chord pad.

LINK CORRELATI

- [Area dei chord pad](#) a pag. 1220
- [Registrazione degli accordi nella traccia accordi](#) a pag. 1245
- [Registrazione degli accordi sulle tracce instrument](#) a pag. 1244
- [Riproduzione dei chord pad utilizzando una qualsiasi traccia instrument](#) a pag. 1242
- [Riproduzione dei chord pad utilizzando delle tracce instrument esclusive](#) a pag. 1243

Riproduzione dei chord pad utilizzando una qualsiasi traccia instrument

È possibile riprodurre i chord pad su qualsiasi strumento o traccia MIDI, a condizione che sia attivata l'opzione **Abilita la registrazione** o **Monitoraggio**.

PREREQUISITI

È stata correttamente collegata e configurata una tastiera MIDI.

PROCEDIMENTO

1. Nell'area dei controlli globali delle tracce all'interno dell'elenco tracce, fare clic su **Aggiungi una traccia** **+**.
2. Fare clic su **Instrument**.
3. Aprire il menu a tendina **Instrument** e selezionare un VST instrument.
4. Fare clic su **Aggiungi una traccia**.
La traccia instrument viene aggiunta all'elenco tracce e si apre il pannello di controllo del VST instrument selezionato.
5. Nella traccia instrument, fare clic su **Abilita la registrazione** o su **Monitoraggio**.

NOTA

Se l'opzione **L'abilitazione alla registrazione consente il MIDI Thru** nella finestra di dialogo **Preferenze** è disattivata (pagina **Registrazione—MIDI**), è necessario attivare l'opzione **Monitoraggio** per utilizzare i chord pad.

6. Nella barra degli strumenti dei chord pad, attivare l'opzione **Modalità di uscita dei Chord Pad**.
 7. Premere alcuni tasti sulla tastiera MIDI o fare clic sui chord pad per attivare gli accordi assegnati.
-

LINK CORRELATI

[Finestra di dialogo Aggiungi una traccia – Instrument](#) a pag. 140

[Finestra di dialogo Impostazioni di controllo remoto dei Chord Pad](#) a pag. 1262

[Modifica dell'intervallo remoto dei pad](#) a pag. 1266

Riproduzione dei chord pad utilizzando delle tracce instrument esclusive

È possibile riprodurre i chord pad utilizzando delle tracce instrument o MIDI esclusive in cui sia attivata l'opzione **Abilita la registrazione** o **Monitoraggio** e in cui sia selezionata l'opzione **Chord pad** come ingresso MIDI nel menu a tendina **Assegnazione dell'ingresso**.

PREREQUISITI

È stata configurata una tastiera MIDI.

PROCEDIMENTO

1. Nell'area dei controlli globali delle tracce all'interno dell'elenco tracce, fare clic su **Aggiungi una traccia** .
2. Fare clic su **Instrument**.
3. Aprire il menu a tendina **Instrument** e selezionare un VST instrument.
4. Fare clic su **Aggiungi una traccia**.
La traccia instrument viene aggiunta all'elenco tracce e si apre il pannello di controllo del VST instrument selezionato.
5. Nella traccia instrument, fare clic su **Abilita la registrazione** o su **Monitoraggio**.

NOTA

Se l'opzione **L'abilitazione alla registrazione consente il MIDI Thru** nella finestra di dialogo **Preferenze** è disattivata (pagina **Registrazione—MIDI**), è necessario attivare l'opzione **Monitoraggio** per utilizzare i chord pad.

6. Nell'**Inspector** della traccia instrument, aprire il menu a tendina **Assegnazione dell'ingresso** e selezionare **Chord Pads**.
 7. Nella barra degli strumenti dei chord pad, disattivare la funzione **Modalità di uscita dei Chord Pad**.
 8. Premere alcuni tasti sulla tastiera MIDI o fare clic sui chord pad per attivare gli accordi assegnati.
-

RISULTATO

La traccia instrument riceve ora i dati MIDI in forma esclusiva dai chord pad. È possibile utilizzare una tastiera MIDI collegata per attivare i chord pad. Questo funziona anche se i **Chord pad** sono nascosti.

NOTA

Tramite la scheda **Controllo remoto dei pad** della finestra di dialogo **Impostazioni di controllo remoto dei Chord Pad**, è possibile selezionare la tastiera MIDI collegata dal menu a tendina **Ingresso MIDI**. Questa funzionalità è utile se si desidera utilizzare una tastiera MIDI specifica in forma esclusiva per l'attivazione dei chord pad.

LINK CORRELATI

[Scheda Controllo remoto dei pad](#) a pag. 1263

Registrazione degli accordi sulle tracce instrument

Gli accordi che vengono attivati per mezzo dei chord pad possono essere registrati sulle tracce MIDI o instrument.

PREREQUISITI

È stata correttamente collegata e configurata una tastiera MIDI. Sono stati aperti e configurati i chord pad ed è stata aggiunta una traccia instrument o MIDI con un VST instrument caricato.

PROCEDIMENTO

1. Nella traccia instrument, fare clic su **Abilita la registrazione** o su **Monitoraggio**.

NOTA

Se l'opzione **L'abilitazione alla registrazione consente il MIDI Thru** nella finestra di dialogo **Preferenze** è disattivata (pagina **Registrazione—MIDI**), è necessario attivare l'opzione **Monitoraggio** per utilizzare i chord pad.

2. Nella **Barra di trasporto** attivare l'opzione **Registra**.
 3. Sulla tastiera MIDI, premere i tasti che attivano i chord pad.
-

RISULTATO

Gli accordi attivati vengono registrati sulla traccia. Gli eventi nota vengono automaticamente assegnati a diversi canali MIDI in base alle rispettive altezze. Gli eventi nota che corrispondono alla voce soprano vengono assegnati al canale MIDI 1, la voce alto è assegnata al canale MIDI 2 e così via.

DOPO IL COMPLETAMENTO DI QUESTA OPERAZIONE

Aprire l'**Editor dei tasti** e ritoccare le parti MIDI registrate utilizzando ad esempio le funzioni di editing degli accordi. È inoltre possibile utilizzare la funzione **MIDI > Dissolvi parte** per separare gli accordi registrati in base alle altezze o ai canali.

LINK CORRELATI

[Finestra di dialogo Dissolvi la parte](#) a pag. 1010

[Dissolvimento delle parti su canali separati](#) a pag. 1011

[Dissolvimento delle parti su altezze separate](#) a pag. 1011

Registrazione degli accordi nella traccia accordi

Gli accordi che vengono attivati per mezzo dei chord pad possono essere registrati sulla traccia accordi. Questa modalità consente ad esempio di creare degli eventi accordo per una partitura.

PREREQUISITI

È stata correttamente collegata e configurata una tastiera MIDI, sono stati aperti e configurati i chord pad ed è stata aggiunta una traccia instrument o MIDI con un VST instrument caricato.

PROCEDIMENTO

1. Nella traccia instrument, fare clic su **Abilita la registrazione** o su **Monitoraggio**.

NOTA

Se l'opzione **L'abilitazione alla registrazione consente il MIDI Thru** nella finestra di dialogo **Preferenze** è disattivata (pagina **Registrazione—MIDI**), è necessario attivare l'opzione **Monitoraggio** per utilizzare i chord pad.

2. Selezionare **Progetto > Aggiungi una traccia > Accordi**.
La traccia accordi viene aggiunta all'elenco tracce.
3. Nell'**Inspector** della traccia accordi, fare clic su **Abilita la registrazione**.
4. Nella **Barra di trasporto** attivare l'opzione **Registra**.
5. Sulla tastiera MIDI, premere i tasti che attivano i chord pad.

RISULTATO

Gli eventi accordo vengono registrati sulla traccia accordi.

NOTA

Gli eventi accordo registrati potrebbero suonare in maniera differente rispetto a come vengono riprodotti i chord pad. Questo perché le impostazioni relative ai voicing per la traccia accordi sono diverse dai voicing dei chord pad.

LINK CORRELATI

[Traccia accordi](#) a pag. 160

[Funzioni per lavorare con gli accordi](#) a pag. 1191

[Voicing](#) a pag. 1206

Inserimento degli eventi accordo tramite la funzione 'Inserimento dati passo a passo'

È possibile inserire gli accordi dai chord pad sotto forma di eventi accordo nella traccia accordi. Gli eventi accordo vengono inseriti all'inizio di una misura.

PREREQUISITI

Sono stati assegnati degli accordi ai chord pad ed è stata aggiunta una traccia accordi al progetto.

PROCEDIMENTO

1. Nella sezione **Inserimento dati passo a passo** della barra degli strumenti dell'area dei chord pad, attivare l'opzione **Inserimento dati passo a passo**.

2. Attivare un chord pad nell'area dei chord pad per inserire un evento accordo.
Il cursore di inserimento dati passo a passo viene visualizzato con una maniglia blu nel righello e una linea verticale nel display delle note. L'evento accordo viene inserito e il cursore di inserimento dati passo a passo salta automaticamente all'inizio della misura successiva.

NOTA

È possibile utilizzare i tasti **Freccia destra** / **Freccia sinistra** per impostare il cursore di inserimento dati passo a passo alla posizione in cui si desidera inserire l'evento accordo.

Se si attiva l'opzione **Modalità di inserimento**, tutti gli eventi accordo a destra del cursore di inserimento dati passo a passo vengono spostati per fare spazio all'evento inserito.

3. Ripetere i passaggi descritti sopra per inserire altri eventi accordo.
 4. Al termine, fare clic di nuovo su **Inserimento dati passo a passo** per disattivare questa modalità di inserimento.
-

RISULTATO

Gli eventi accordo vengono inseriti sulla traccia accordi.

LINK CORRELATI

[Inserimento dati passo a passo](#) a pag. 1221

[Modalità di inserimento \(gli eventi che seguono verranno spostati\)](#) a pag. 1222

[Eventi accordo](#) a pag. 1192

[Aggiunta di eventi accordo](#) a pag. 1192

Creazione di eventi accordo dai chord pad

È possibile utilizzare gli accordi assegnati ai chord pad per creare degli eventi accordo nella **Finestra progetto**.

PROCEDIMENTO

- Fare clic su un chord pad e trascinarlo sulla traccia accordi.
-

RISULTATO

Viene creato un evento accordo.

LINK CORRELATI

[Eventi accordo](#) a pag. 1192

[Aggiunta di eventi accordo](#) a pag. 1192

Creazione di parti MIDI dai chord pad

È possibile utilizzare gli accordi assegnati ai chord pad per creare delle parti MIDI nella **Finestra progetto**.

PROCEDIMENTO

- Fare clic su un chord pad e trascinarlo su una traccia MIDI o instrument.
-

RISULTATO

Viene creata una parte MIDI. Questa parte contiene gli eventi MIDI che compongono l'accordo e ha lunghezza pari a una misura.

Preset dei chord pad

I **Preset dei chord pad** sono dei modelli che possono essere applicati a chord pad esistenti o di nuova creazione.

I **Preset dei chord pad** conservano gli accordi che sono assegnati ai chord pad oltre alle configurazioni relative ai diversi tipi di musicisti, inclusi tutti i dati dei pattern.

NOTA

I **Preset dei chord pad** vengono organizzati in **MediaBay**, dove è possibile categorizzarli tramite attributi.

LINK CORRELATI

[Salvataggio dei preset dei chord pad](#) a pag. 1248

[Pannello Carica le impostazioni del preset](#) a pag. 1247

Pannello Carica le impostazioni del preset

Il pannello **Carica le impostazioni del preset** consente di definire con precisione cosa includere quando si carica un preset.

- Per aprire il pannello **Carica le impostazioni del preset**, fare clic su **Carica le impostazioni del preset** nella barra degli strumenti dei chord pad.

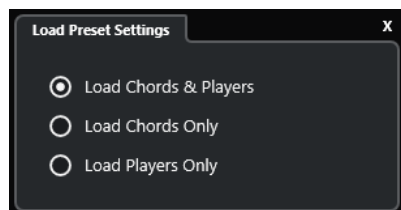

Sono disponibili le seguenti opzioni:

Carica gli accordi e i musicisti

Carica gli accordi e i musicisti dei **Preset dei chord pad**.

Carica solo gli accordi

Carica solamente gli accordi dei **Preset dei chord pad**. Ciò è utile se si desidera utilizzare degli accordi specifici che sono stati salvati sotto forma di preset, ma senza andare ad alterare la configurazione corrente dei musicisti.

Carica solo i musicisti

Carica solamente le configurazioni dei musicisti dei **Preset dei chord pad**. Ciò è utile se sono state salvate delle impostazioni molto complesse relative a uno o più tipi di musicisti e si desidera riutilizzarle su altri chord pad senza dover modificare gli accordi assegnati.

LINK CORRELATI

[Preset dei chord pad](#) a pag. 1247

[Salvataggio dei preset dei chord pad](#) a pag. 1248

Salvataggio dei preset dei chord pad

Se sono stati configurati dei chord pad, questi possono essere salvati sotto forma di **Preset dei chord pad**.

PROCEDIMENTO

1. Nella barra degli strumenti dei chord pad, fare clic su **Salva preset**.
2. Nella sezione **Nuovo preset**, inserire un nome per il nuovo preset.

NOTA

È possibile anche definire degli attributi per i preset.

3. Fare clic su **OK** per salvare il preset e chiudere la finestra di dialogo.

LINK CORRELATI

[Preset dei chord pad](#) a pag. 1247

[Pannello Carica le impostazioni del preset](#) a pag. 1247

Chord Assistant

Il **Chord Assistant** è di aiuto per l'individuazione degli accordi per creare una progressione di accordi per il proprio brano.

Per aprire il **Chord Assistant**, eseguire una delle seguenti operazioni:

- Attivare l'opzione **Visualizza/Nascondi la finestra Chord Assistant** nella barra degli strumenti dell'area dei chord pad.
- Attivare l'opzione **Visualizza/Nascondi l'editor/l'Assistant** nella barra degli strumenti dell'area dei chord pad.

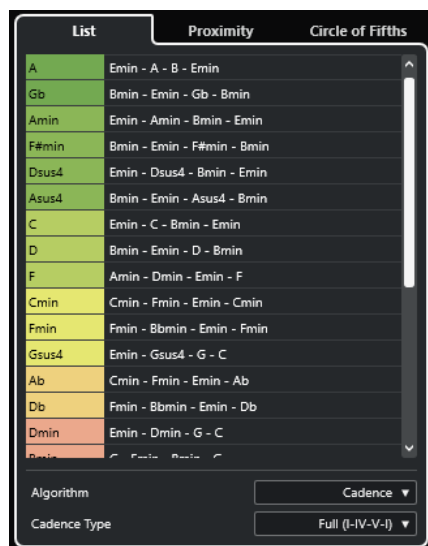

Il **Chord Assistant** presenta le seguenti schede:

- **Elenco**
Consente di trovare dei suggerimenti per l'accordo che è stato assegnato al chord pad selezionato.
- **Circolo delle quinte**

Consente di trovare dei suggerimenti per l'accordo che è stato assegnato come **Tonalità fondamentale**.

- **Prossimità**

Consente di trovare dei suggerimenti per l'accordo che è stato assegnato al chord pad selezionato.

NOTA

Il **Proximity Assistant** non è disponibile nella parte destra dell'area dei chord pad.

LINK CORRELATI

[Assistente elenco](#) a pag. 1249

[Assistente del circolo delle quinte](#) a pag. 1251

[Proximity Assistant](#) a pag. 1250

[Pannello Tonalità fondamentale](#) a pag. 1238

Assistente elenco

L'**Assistente elenco** consente di creare delle progressioni di accordi basate su regole armoniche che possono essere semplici o complesse.

Per aprire l'**Assistente elenco**, eseguire una delle seguenti operazioni:

- Attivare l'opzione **Visualizza/Nascondi la finestra Chord Assistant** nella barra degli strumenti dell'area dei chord pad e selezionare **Elenco**.
- Attivare l'opzione **Visualizza/Nascondi l'editor/l'Assistant** nella barra degli strumenti dell'area dei chord pad e selezionare **Elenco**.

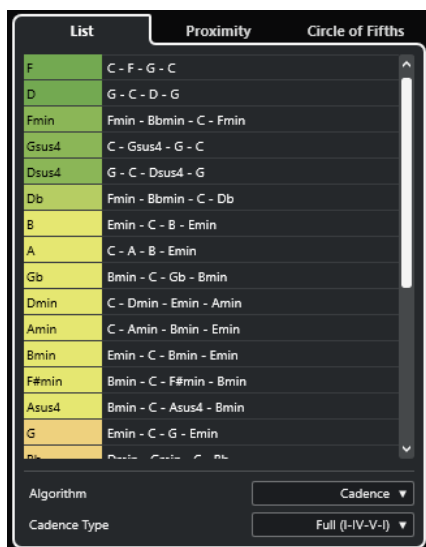

Elenco dei suggerimenti

Visualizza i suggerimenti per l'accordo successivo.

- Fare clic su un suggerimento per ascoltarlo in anteprima.
- Trascinare un suggerimento su un chord pad per assegnare l'accordo al chord pad.
- Fare doppio-clic su un accordo suggerito per assegnare l'accordo al primo chord pad disponibile.

NOTA

I suggerimenti vengono colorati in base all'utilità musicale. Il colore verde indica che il suggerimento è più comune, mentre i colori arancione e rosso indicano soluzioni musicalmente più avventurose o che non si adattano per niente.

Algoritmo

Selezionare **Cadenza** per costruire una progressione di accordi basata sulle cadenze. Selezionare **Note comuni** per costruire una progressione specificando il numero di note comuni che si desidera che vengano condivise dagli accordi. Gli accordi suggeriti e i colori cambiano di conseguenza.

Tipo di cadenza

Permette di selezionare un tipo di cadenza per i suggerimenti. Come risultato vengono generati suggerimenti relativi solamente ad accordi con specifiche funzioni armoniche. Gli accordi suggeriti e i colori cambiano di conseguenza.

NOTA

Queste opzioni sono disponibili solamente se si seleziona **Cadenza** come **Algoritmo**.

LINK CORRELATI

[Chord Assistant](#) a pag. 1248

[Assistente del circolo delle quinte](#) a pag. 1251

[Proximity Assistant](#) a pag. 1250

Proximity Assistant

Il **Proximity Assistant** utilizza un insieme di regole armoniche per offrire dei suggerimenti che corrispondano all'accordo di riferimento.

L'accordo di riferimento viene visualizzato in fondo, al centro della finestra del **Chord Assistant**. Più lontano un suggerimento relativo agli accordi si trova da questo accordo, più complesso sarà il suggerimento stesso.

NOTA

Il **Proximity Assistant** non è disponibile nella parte destra dell'area dei chord pad.

- Per aprire il **Proximity Assistant**, attivare l'opzione **Visualizza/Nascondi la finestra Chord Assistant** nella barra degli strumenti dell'area dei chord pad e selezionare **Prossimità**.

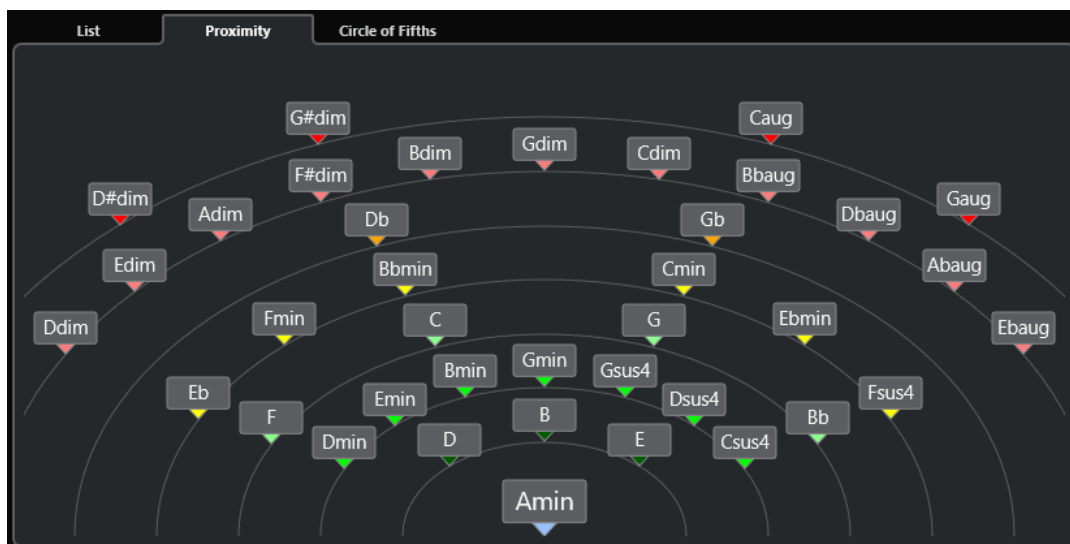

- Per ascoltare in anteprima un accordo suggerito, cliccarci sopra.
Gli ultimi 3 accordi cliccati tra quelli suggeriti sono visualizzati in grassetto.
- Per assegnare un suggerimento al primo chord pad non assegnato, fare doppio-clic sull'accordo suggerito.
È anche possibile trascinare l'accordo suggerito e rilasciarlo su un chord pad.

Gli accordi che non possono essere interamente visualizzati vengono sottolineati. L'accordo intero viene visualizzato nella descrizione comando.

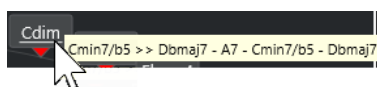

LINK CORRELATI

[Chord Assistant](#) a pag. 1248

[Assegnazione degli accordi tramite il Proximity Assistant](#) a pag. 1233

[Assistente elenco](#) a pag. 1249

[Assistente del circolo delle quinte](#) a pag. 1251

Assistente del circolo delle quinte

L'**Assistente del circolo delle quinte** mostra gli accordi in una visualizzazione interattiva.

- L'accordo che definisce la tonalità corrente, visualizzato in alto, al centro del **Circolo delle quinte**, è contrassegnato come tonica (I).
- Il cerchio esterno visualizza i dodici accordi maggiori ordinati in intervalli di quinta.
- Il cerchio interno visualizza gli accordi minori paralleli corrispondenti.
- I numeri romani contrassegnano gli accordi della tonalità corrente con il relativo grado di scala. È possibile utilizzare questi accordi per creare delle tipiche progressioni di accordi oppure si possono usare gli altri accordi per ottenere dei risultati più creativi.

Per aprire l'**Assistente del circolo delle quinte**, eseguire una delle seguenti operazioni:

- Attivare l'opzione **Visualizza/Nascondi la finestra Chord Assistant** nella barra degli strumenti dell'area dei chord pad e selezionare **Circolo delle quinte**.
- Attivare l'opzione **Visualizza/Nascondi l'editor/l'Assistant** nella barra degli strumenti dell'area dei chord pad e selezionare **Circolo delle quinte**.

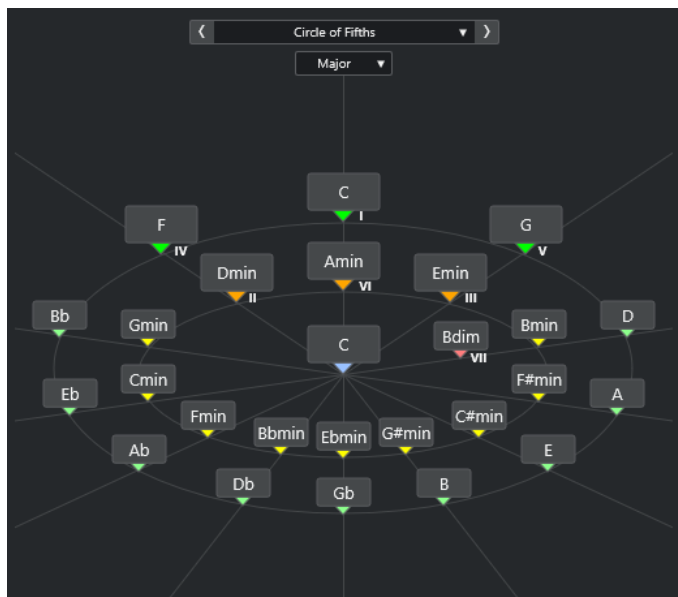

- Per riprodurre un accordo, cliccarci sopra.
Gli ultimi 3 accordi cliccati sono visualizzati in grassetto.
- Per assegnare un accordo al successivo chord pad non assegnato, fare clic-destro sull'accordo suggerito e selezionare l'opzione **Assegna al primo pad non assegnato**, oppure fare doppio-clic sull'accordo suggerito.
È anche possibile trascinare l'accordo suggerito e rilasciarlo su un chord pad.
- Per visualizzare correttamente i gradi delle scale, aprire il menu a tendina **Maggiore/Minore** e selezionare un'opzione.

LINK CORRELATI

[Chord Assistant](#) a pag. 1248

[Assegnazione degli accordi tramite l'assistente del cerchio delle quinte](#) a pag. 1234

[Assistente elenco](#) a pag. 1249

[Proximity Assistant](#) a pag. 1250

Tipi di musicisti e voicing

Diversi tipi di strumenti e stili presentano librerie di voicing differenti. Queste librerie determinano il modo in cui gli accordi vengono riprodotti e quali altezze vengono suonate. I voicing si riferiscono ai diversi tipi di musicisti.

Ad esempio, un accordo di Do può estendersi su un'ampia gamma di altezze diverse e un pianista sceglie delle note differenti rispetto a un chitarrista. Le note suonate dal pianista possono dipendere anche dal genere musicale.

LINK CORRELATI

[Impostazioni dei musicisti](#) a pag. 1253

[Voicing adattivo](#) a pag. 1252

Voicing adattivo

In Cubase, l'impostazione Voicing adattivo fa in modo che le altezze nelle progressioni di accordi non si modifichino bruscamente.

L'opzione Voicing adattivo è attivata e i voicing dei chord pad vengono determinati automaticamente in base a specifiche regole vocali.



Per impostare manualmente il voicing di uno specifico chord pad ed evitare che questo venga modificato automaticamente, è possibile utilizzare il controllo del voicing a destra di un chord pad. Quando si assegna un proprio voicing personalizzato, la funzione Voicing adattivo viene disattivata per questo specifico chord pad, in modo che il pad non segua più le regole vocali del riferimento dei voicing. Per attivare nuovamente la funzione Voicing adattivo, attivare l'opzione **Voicing adattivo** nella barra degli strumenti estesa dell'area dei chord pad.

Per bloccare il voicing per un chord pad è possibile attivare l'opzione **Blocca** nella barra degli strumenti estesa dell'area dei chord pad. In tal modo, per questo pad vengono bloccate le possibilità di editing e di modifica dei controlli in remoto e viene disattivata la funzione **Voicing adattivo**. Per sbloccare nuovamente il chord pad, disattivare l'opzione **Blocca** nella barra degli strumenti estesa dell'area dei chord pad.

LINK CORRELATI

[Tipi di musicisti e voicing](#) a pag. 1252

Impostazioni dei musicisti

La funzione **Impostazioni dei musicisti** consente di selezionare un musicista e una configurazione di voicing specifica per quel tipo particolare di musicista.

- Per aprire la funzione **Impostazioni dei musicisti**, fare clic su **Impostazioni dei musicisti** nella barra degli strumenti dei chord pad.

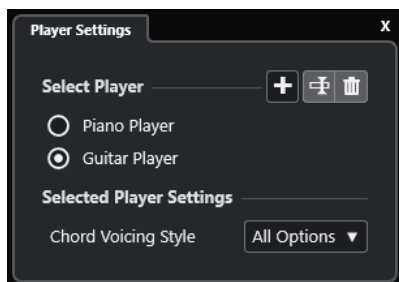

Nella sezione **Seleziona un musicista** sono disponibili le seguenti opzioni:

Elenco di musicisti aggiunti

Visualizza i musicisti aggiunti e consente di attivarne uno e utilizzare il relativo stile di voicing per i chord pad.

Aggiungi un musicista

Consente di aggiungere un musicista.

Rinomina il musicista selezionato

Consente di rinominare il musicista selezionato.

Elimina il musicista selezionato

Consente di eliminare il musicista selezionato.

Nella sezione **Impostazioni per il musicista selezionato** sono disponibili le seguenti opzioni:

Stile di voicing degli accordi (solo Chitarrista e Pianista)

Consente di selezionare uno stile di voicing degli accordi per il musicista selezionato. Questa opzione consente di determinare come vengono riprodotti gli accordi e quali altezze vengono utilizzate.

Scostamento di ottava (solo Musicista di base)

Consente di determinare un valore di scostamento per l'intervallo di ottava.

LINK CORRELATI

[Tipi di musicisti e voicing](#) a pag. 1252

[Impostazioni dei musicisti](#) a pag. 1253

Utilizzo di diversi tipi di musicisti su più tracce

È possibile configurare diversi tipi di musicisti con suoni diversi su tracce differenti. Se si abilita alla registrazione queste tracce e si riproducono i chord pad, ciascuna traccia utilizza un tipo di musicista dedicato.

PROCEDIMENTO

1. Nell'area dei controlli globali delle tracce all'interno dell'elenco tracce, fare clic su **Aggiungi una traccia** .
2. Fare clic su **Instrument**.
3. Nel campo valori **Numero**, selezionare il numero di tracce che si intende aggiungere.
4. Aprire il menu a tendina **Instrument** e selezionare un VST instrument.
5. Fare clic su **Aggiungi una traccia**.
Le tracce instrument vengono aggiunte all'elenco tracce e si aprono i pannelli di controllo del VST instrument selezionato.
6. Attivare l'opzione **Modalità di uscita dei Chord Pad**.
7. Fare clic su **Configurazione del musicista**.
8. Selezionare la prima traccia instrument, scegliere un suono per il VST instrument, quindi configurare un musicista.
Selezionare ad esempio un suono di pianoforte e attivare l'opzione **Pianista**.

NOTA

Quando si configura un musicista per una traccia, assicurarsi le opzioni **Abilita la registrazione** o **Monitoraggio** siano attive solamente per quella specifica traccia.

9. Selezionare la seconda traccia instrument, scegliere un suono per il VST instrument, quindi configurare un altro musicista.
Selezionare ad esempio un suono di chitarra e attivare l'opzione **Chitarrista**.
 10. Selezionare la traccia instrument successiva e procedere allo stesso modo delle altre due tracce.
Selezionare ad esempio un suono di archi, fare clic su **Aggiungi un musicista** e selezionare **Aggiungi musicista di base**.
 11. Selezionare tutte le tracce instrument, quindi fare clic su **Abilita la registrazione**.
-

RISULTATO

È ora possibile riprodurre i chord pad e utilizzare i parametri di controllo remoto per le funzioni Tensioni e Trasposizione per modificare contemporaneamente tutti i simboli di accordo per ciascun musicista. Tuttavia, se si cambia il **Voicing**, la modifica ha effetto solamente sull'esecutore selezionato.

LINK CORRELATI

[Finestra di dialogo Aggiungi una traccia – Instrument](#) a pag. 140

Configurazione della modalità musicista

La funzione **Configurazione della modalità musicista** consente di selezionare un musicista e una configurazione di voicing specifica per quel tipo particolare di musicista.

- Per aprire la **Configurazione della modalità musicista**, fare clic su **Configurazione della modalità musicista** nella barra degli strumenti dei chord pad.

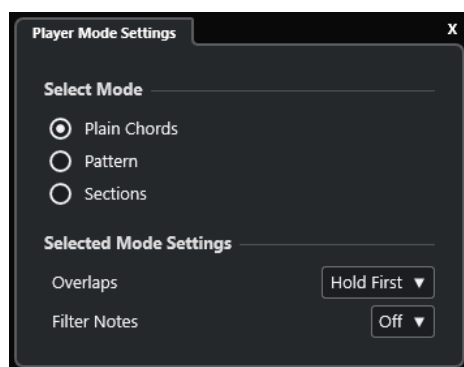

Sezione Seleziona la modalità

Nella sezione **Seleziona la modalità** sono disponibili le seguenti opzioni:

Accordi piani

Consente di riprodurre gli accordi assegnati ai chord pad come accordi piani.

Pattern

Consente di utilizzare le note degli accordi che sono stati assegnati ai chord pad per riprodurre un pattern MIDI.

Sezioni

Consente di riprodurre singole note o gruppi di note, denominate sezioni, degli accordi assegnati ai chord pad. Le sezioni contengono le note dell'accordo, a partire dal basso verso l'alto: la prima sezione rappresenta la nota o il voicing più bassi di un accordo, generalmente il basso. La seconda sezione rappresenta il tenore, e così via.

LINK CORRELATI

[Impostazioni della modalità selezionata—Accordi piani](#) a pag. 1255

[Impostazioni della modalità selezionata—Pattern](#) a pag. 1256

[Impostazioni della modalità selezionata—Sezioni](#) a pag. 1258

Impostazioni della modalità selezionata—Accordi piani

La modalità **Accordi piani** consente di riprodurre come accordi piani gli accordi assegnati ai chord pad.

- Nella barra degli strumenti, fare clic su **Configurazione della modalità musicista** e attivare l'opzione **Accordi piani** nella sezione **Seleziona la modalità**.

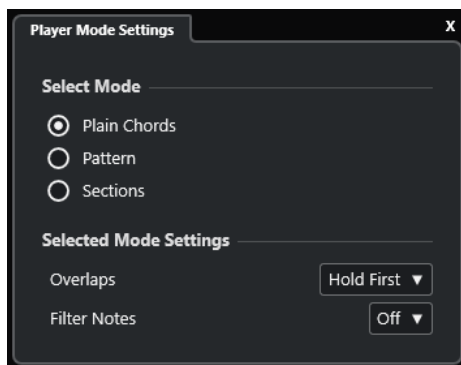

Nella sezione **Impostazioni della modalità selezionata** sono disponibili le seguenti opzioni:

Sovrapposizioni

Consente di selezionare ciò che accade con le note del primo accordo quando si suona un accordo senza rilasciare l'accordo precedente.

- L'opzione **Tieni le note del primo accordo** consente di tenere le note del primo accordo. Non viene inviato alcun messaggio note-off. Se gli accordi contengono delle note comuni, queste note non vengono attivate nuovamente.
- L'opzione **Legato** rilascia le note del primo accordo, tranne le note comuni. Queste note vengono tenute e non attivate nuovamente.
- L'opzione **Arresta le note del primo accordo** rilascia le note del primo accordo, incluse le note comuni.

Filtra le note

Consente di selezionare le note che vengono filtrate.

- L'opzione **Disattivato** non effettua alcun filtraggio.
- L'opzione **Dal MIDI thru** filtra le note non assegnate e le note che sono assegnate come tasti di controllo remoto per i voicing, le tensioni e la trasposizione.

LINK CORRELATI

[Finestra di dialogo Impostazioni di controllo remoto dei Chord Pad](#) a pag. 1262

Impostazioni della modalità selezionata—Pattern

La modalità **Pattern** consente di riprodurre un pattern MIDI utilizzando le note degli accordi che sono assegnate ai chord pad.

- Nella barra degli strumenti, fare clic su **Modalità musicista** e, nella sezione **Seleziona la modalità**, selezionare **Pattern**.

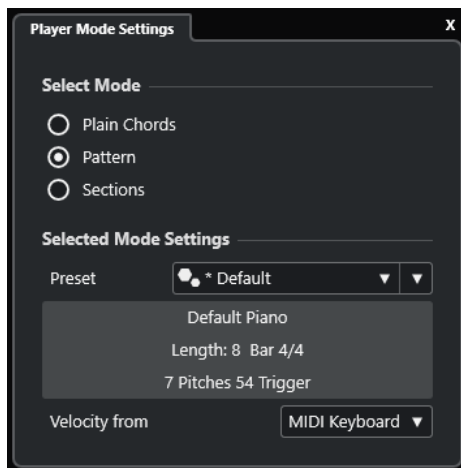

Sono disponibili le seguenti opzioni:

Nella sezione **Impostazioni della modalità selezionata** sono disponibili le seguenti opzioni:

Preset

Consente di caricare dei preset dei pattern.

Importa da un loop MIDI

Consente di selezionare un loop MIDI utilizzato come pattern.

Campo di informazioni sul pattern

Visualizza una serie di informazioni sul pattern caricato.

Velocity da

- L'opzione **Pattern** utilizza i valori di velocity derivati dal loop MIDI o dalla parte MIDI selezionati come pattern.
- L'opzione **Tastiera MIDI** consente di determinare i valori di velocity mediante l'intensità della pressione sui tasti della tastiera MIDI.

NOTA

È possibile rilasciare una parte MIDI dal riquadro di visualizzazione degli eventi nella sezione **Modalità musicista** della barra degli strumenti. Ciò imposta automaticamente la modalità **Pattern** e utilizza la parte MIDI come pattern.

LINK CORRELATI

[Configurazione della modalità musicista](#) a pag. 1255

[Utilizzo del Pattern Player](#) a pag. 1257

Utilizzo del Pattern Player

È possibile riprodurre un pattern MIDI utilizzando le note degli accordi che sono assegnati ai chord pad.

PROCEDIMENTO

1. Nella barra degli strumenti dei chord pad, fare clic su **Modalità musicista**.
2. Nella sezione **Seleziona la modalità**, attivare l'opzione **Pattern**.

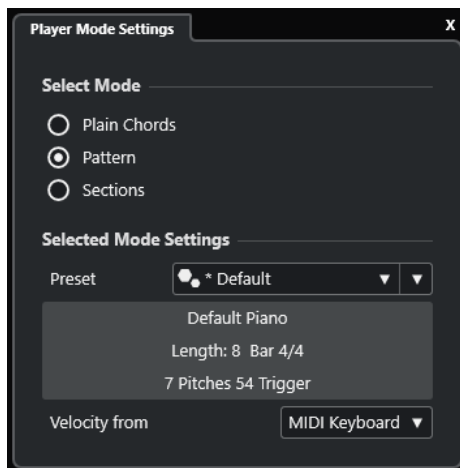

3. Nella sezione **Impostazioni della modalità selezionata**, eseguire una delle seguenti operazioni:

- Aprire il menu a tendina **Preset** e selezionare un preset dei pattern.
- Fare clic su **Importa da un loop MIDI** e selezionare un loop MIDI.

NOTA

Il loop o la parte devono avere un numero di voci compreso tra 3 e 5. Il numero di voci è indicato nella colonna **Voci** dell'elenco dei **Filtri**.

4. Nel campo **Velocity da** selezionare una sorgente di velocity per le note.

5. Attivare i chord pad.

RISULTATO

I chord pad riproducono il pattern del loop o della parte utilizzando le note dell'accordo assegnato.

NOTA

In modalità **Pattern** è anche possibile scorrere i preset spostando il puntatore del mouse sul campo **Browser dei preset** nella barra degli strumenti dell'area dei chord pad e utilizzando la rotellina del mouse.

LINK CORRELATI

[Configurazione della modalità musicista](#) a pag. 1255

[Impostazioni della modalità selezionata—Pattern](#) a pag. 1256

[Assegnazione di voci alle note](#) a pag. 1215

[Configurazione delle colonne nell'elenco dei risultati](#) a pag. 781

Impostazioni della modalità selezionata—Sezioni

La modalità **Sezioni** consente di riprodurre singole note o gruppi di note, le cosiddette sezioni, degli accordi assegnati ai chord pad. Le sezioni contengono le note dell'accordo, a partire dal basso verso l'alto: la prima sezione rappresenta la nota o il voicing più bassi di un accordo, generalmente il basso. La seconda sezione rappresenta il tenore, e così via.

- Nella barra degli strumenti, fare clic su **Modalità musicista** e nella sezione **Seleziona la modalità** attivare l'opzione **Sezioni**.

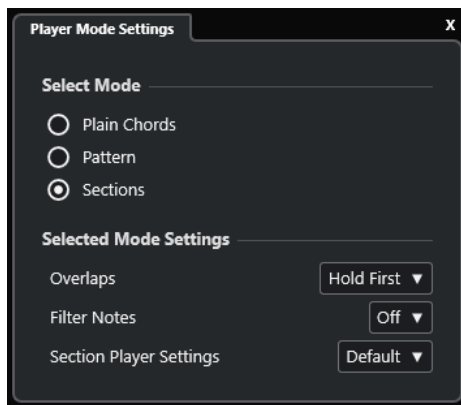

Sono disponibili le seguenti opzioni:

Sovrapposizioni

Consente di selezionare ciò che accade con le note del primo accordo quando si suona un accordo senza rilasciare l'accordo precedente.

- L'opzione **Tieni le note del primo accordo** consente di tenere le note del primo accordo. Non viene inviato alcun messaggio note-off. Se gli accordi contengono delle note comuni, queste note non vengono attivate nuovamente.
- L'opzione **Legato** rilascia le note del primo accordo, tranne le note comuni. Queste note vengono tenute e non attivate nuovamente.
- L'opzione **Arresta le note del primo accordo** rilascia le note del primo accordo, incluse le note comuni.

Filtra le note

Consente di selezionare le note che vengono filtrate.

- L'opzione **Disattivato** non effettua alcun filtraggio.
- L'opzione **Dal MIDI thru** filtra le note non assegnate e le note che sono assegnate come tasti di controllo remoto per i voicing, le tensioni e la trasposizione.

Impostazioni per la modalità 'Sezioni'

Apri il pannello **Impostazioni personalizzate per la modalità 'Sezioni'**.

LINK CORRELATI

[Finestra di dialogo Impostazioni di controllo remoto dei Chord Pad](#) a pag. 1262

[Pannello Impostazioni personalizzate per la modalità 'Sezioni'](#) a pag. 1260

Riprodurre delle sezioni degli accordi

È possibile riprodurre le sezioni degli accordi di un chord pad. Possono essere suonate le sezioni e le note degli accordi corrispondenti mediante l'utilizzo dei tasti di controllo remoto ad esse assegnati, in combinazione con i tasti di controllo remoto che sono assegnati a un chord pad. Per visualizzare e modificare le assegnazioni dei tasti di controllo remoto per le sezioni, aprire la finestra di dialogo **Impostazioni di controllo remoto dei Chord Pad**.

PREREQUISITI

È stata aggiunta al progetto una traccia instrument con un VST instrument assegnato. La traccia instrument è stata abilitata alla registrazione. È stata correttamente collegata e configurata una tastiera MIDI. Nella barra degli strumenti dei chord pad è stata attivata l'opzione **Modalità di uscita dei Chord Pad**.

PROCEDIMENTO

1. Fare clic su **Modalità musicista** e attivare la modalità **Sezioni** nella sezione **Seleziona la modalità**.

Sulla tastiera, l'intervallo remoto per le sezioni è evidenziato in marrone.



2. Sulla tastiera MIDI collegata, premere uno dei tasti che corrispondono all'intervallo remoto dei pad.

Nella maggior parte dei casi, questa operazione attiva il chord pad. Tuttavia, nella modalità **Sezioni** non si sentirà nulla a meno che non si prema un tasto di controllo remoto della sezione.

3. Sulla tastiera MIDI collegata, premere uno dei tasti che corrispondono all'intervallo remoto della sezione.

RISULTATO

Viene riprodotta la sezione dell'accordo il cui chord pad è stato attivato. È possibile premere un qualsiasi altro tasto nell'intervallo remoto delle sezioni per riprodurre diverse sezioni dello stesso accordo, oppure premerli tutti insieme. I tasti di controllo remoto possono essere utilizzati per i voicing, le tensioni e la trasposizione per aggiungere varietà alle parti.

Pannello Impostazioni personalizzate per la modalità 'Sezioni'

Le impostazioni personalizzate per la modalità Sezioni consentono di determinare come attivare le sezioni, come distribuirle o se suonarle tutte. Sono disponibili solamente le sezioni che presentano dei tasti di controllo remoto ad esse assegnati.

- Nella barra degli strumenti, fare clic su **Modalità musicista**. Nella sezione **Seleziona la modalità**, attivare l'opzione **Sezioni**. Nella sezione **Impostazioni della modalità selezionata**, aprire il menu a tendina **Impostazioni per la modalità 'Sezioni'** e selezionare **Personalizzato**.

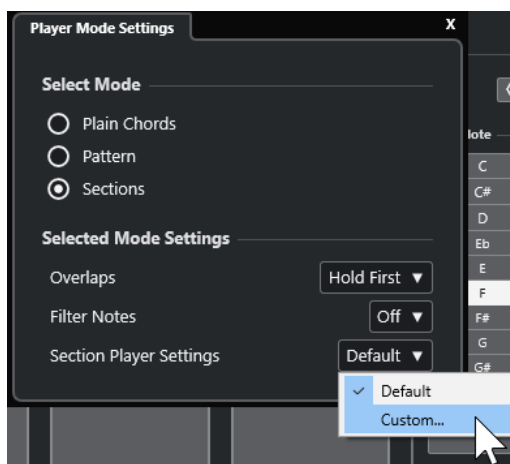

Sono disponibili le seguenti impostazioni:

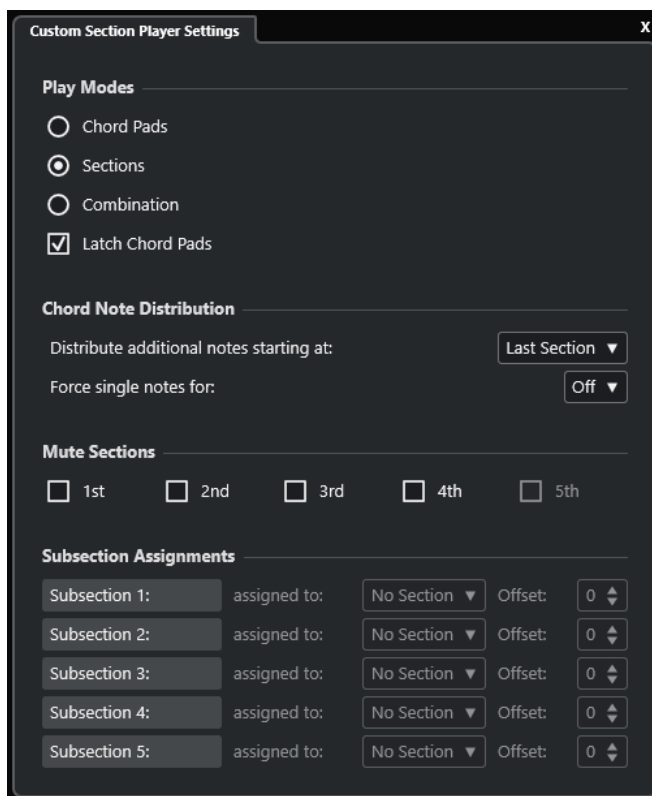

Modalità di riproduzione

- **Chord Pad**
Consente di ascoltare le note degli accordi che corrispondono a una determinata sezione ogni volta che si preme il rispettivo tasto di controllo remoto sulla tastiera MIDI collegata.
- **Sezioni**
Consente di ascoltare le note degli accordi che corrispondono a una sezione una volta premuto un tasto assegnato a un chord pad sulla propria tastiera MIDI e il tasto di controllo remoto per una sezione specifica.
- **Combinazione**
Combina le sezioni e i chord pad: in tal modo non vi è più differenza se si preme per primo il tasto di controllo remoto per il chord pad o per la sezione.
- **Chord pad in modalità 'Latch'**
Consente di ascoltare le sezioni per tutto il tempo in cui rimangono premuti i tasti di controllo remoto della sezione, anche dopo aver rilasciato il tasto di controllo remoto del chord pad. Si consiglia di attivare questa opzione per le modalità sezioni e combinazione.

Distribuzione delle note dell'accordo

Consente di determinare come distribuire le note dell'accordo tra le sezioni nel caso in cui l'accordo assegnato al chord pad presenti un numero di note maggiore rispetto alle sezioni.

Metti in mute le sezioni

Impedisce a una sezione di essere riprodotta, consentendo di escludere specifici voicing dalla riproduzione.

Assegnazioni delle sottosezioni

Disponibili solamente se sono stati configurati dei tasti di controllo remoto per le sottosezioni tramite la scheda **Controllo remoto per i musicisti**.

- Consente di assegnare una sotto sezione a una sezione tramite il menu a tendina **assegnato a:**.
- Consente di specificare un valore di scostamento dalla sezione tramite i controlli **Scostamento**. Di conseguenza, quando si preme il tasto di controllo remoto per la sottosezione, si sentono le note dell'accordo che corrispondono alla sezione, trasposte del valore di scostamento specificato.

Finestra di dialogo Impostazioni di controllo remoto dei Chord Pad

La finestra di dialogo **Impostazioni di controllo remoto dei Chord Pad** consente di modificare le assegnazioni dei tasti di controllo remoto e il layout dei chord pad.

- Per aprire la finestra di dialogo **Impostazioni di controllo remoto dei Chord Pad**, fare clic su **Impostazioni di controllo remoto dei Chord Pad**.

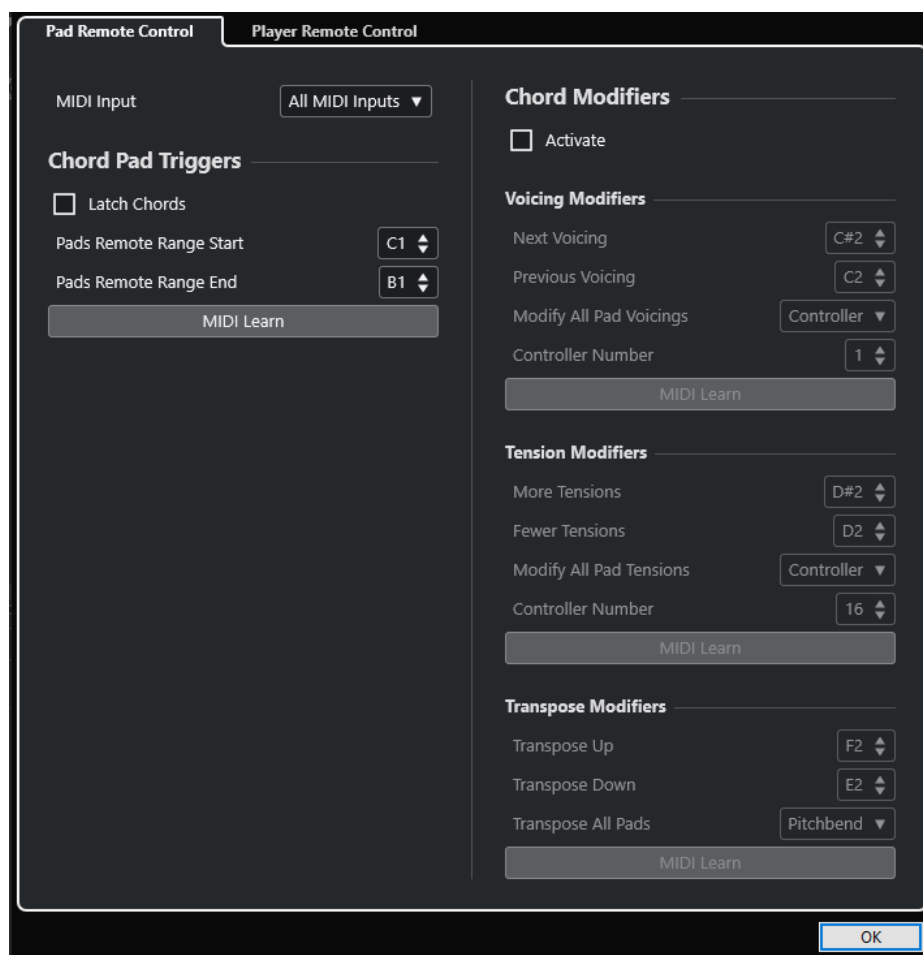

Sono disponibili le seguenti schede:

Controllo remoto dei pad

Consente di specificare un intervallo di tasti di controllo remoto che attiva gli accordi assegnati ai chord pad. È inoltre possibile definire i modificatori degli accordi che consentono di specificare come vengono riprodotti gli accordi.

Controllo remoto per i musicisti

Consente di specificare un intervallo di tasti di controllo remoto che attiva le note degli accordi e che seleziona o mette in mute i musicisti.

LINK CORRELATI

[Scheda Controllo remoto dei pad](#) a pag. 1263

[Scheda Controllo remoto per i musicisti](#) a pag. 1266

Scheda Controllo remoto dei pad

La scheda **Controllo remoto dei pad** nella finestra di dialogo **Impostazioni di controllo remoto dei chord pad** consente di definire un intervallo di tasti di controllo remoto che attivano gli accordi assegnati ai chord pad.

- Per aprire la scheda **Controllo remoto dei pad**, fare clic su **Impostazioni di controllo remoto dei Chord Pad** . Nella finestra di dialogo **Impostazioni di controllo remoto dei Chord Pad**, fare clic su **Controllo remoto dei pad**.

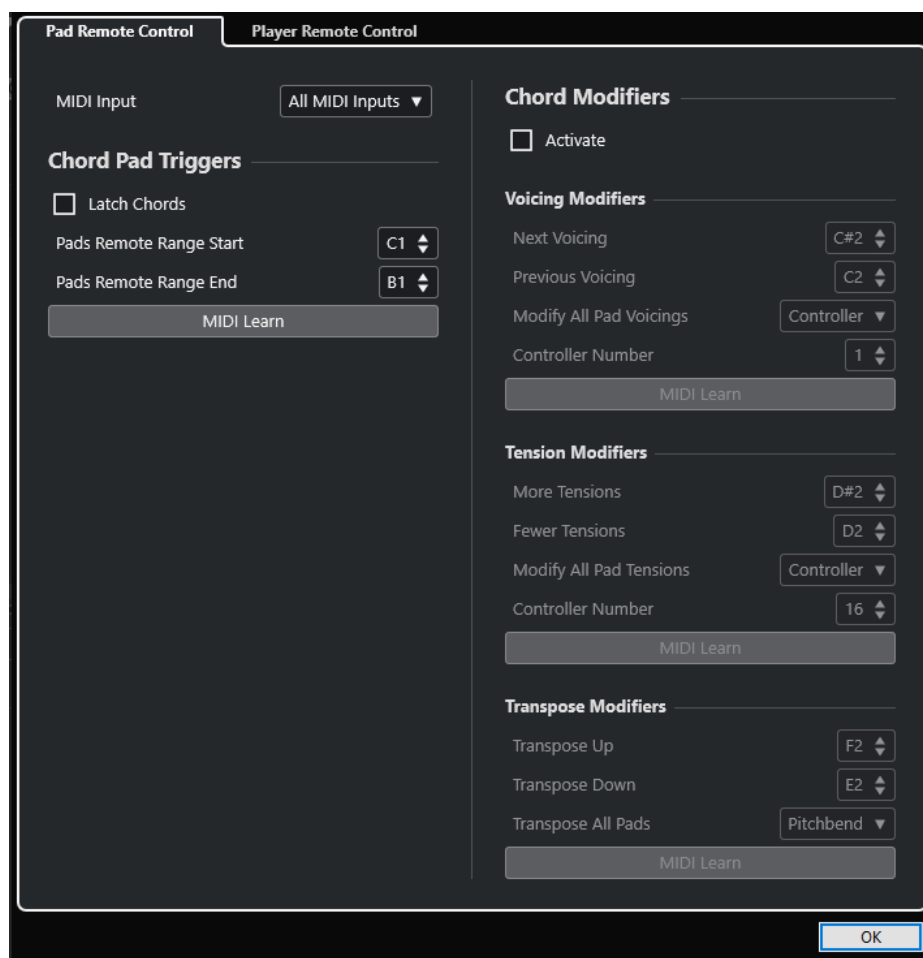

Ingresso MIDI

Consente di selezionare un ingresso MIDI.

Tasti di attivazione dei chord pad

Nella sezione **Tasti di attivazione dei Chord Pad** sono disponibili le seguenti opzioni:

Accordi in modalità 'Latch'

Attivare questa funzione per fare in modo che il chord pad venga riprodotto fino a quando viene nuovamente attivato.

Inizio dell'intervallo remoto dei pad

Consente di impostare la nota iniziale per l'intervallo remoto. Per impostazione predefinita, questo valore è impostato su C1.

Fine dell'intervallo remoto dei pad

Consente di impostare la nota finale per l'intervallo remoto. Per impostazione predefinita, questo valore è impostato su B1.

Apprendimento MIDI

Attiva/disattiva la funzione **Apprendimento MIDI** per l'assegnazione dei dati MIDI in entrata all'intervallo remoto dei pad.

Modificatori degli accordi

Nella sezione **Modificatori degli accordi** sono disponibili le seguenti opzioni:

Attiva

Attiva/disattiva l'assegnazione dei tasti di controllo remoto per i voicing, le tensioni e la trasposizione. Se questa opzione è disattivata, è attiva solamente l'assegnazione dei tasti di controllo remoto per il parametro Intervallo remoto dei pad.

NOTA

Se si utilizzano i tasti di controllo remoto per i voicing, le tensioni o la trasposizione dopo il rilascio del tasto di controllo remoto per il chord pad, ne viene influenzato il chord pad selezionato.

NOTA

Se si utilizzano dei controller MIDI che sono già assegnati ad altre funzioni di controllo in remoto, come ad esempio i **Controlli rapidi delle tracce** o i **Controlli rapidi VST**, tutte le assegnazioni precedenti verranno perse.

Nella sezione **Modificatori dei voicing** sono disponibili le seguenti opzioni:

Voicing successivo

Riproduce il voicing successivo del primo pad assegnato e selezionato e aggiorna di conseguenza tutti i pad selezionati.

Voicing precedente

Riproduce il voicing precedente del primo pad assegnato e selezionato e aggiorna di conseguenza tutti i pad selezionati.

Modifica i voicing di tutti i pad

Consente di impostare i voicing per tutti i chord pad utilizzando uno dei seguenti modificatori:

- **Nessun modificatore**
- **Aftertouch**

- **Pitchbend**
- **Controller**

Se si seleziona **Controller**, è possibile definire il numero del controller nel campo **Numero del controller**.

Apprendimento MIDI

Attiva/disattiva la funzione **Apprendimento MIDI** per l'assegnazione dei dati MIDI in entrata ai parametri per la modifica dei voicing.

Nella sezione **Modificatori delle tensioni** sono disponibili le seguenti opzioni:

Più tensioni

Riproduce il primo tra i pad assegnati e selezionati che presenta più tensioni e aggiorna di conseguenza tutti i pad selezionati.

Meno tensioni

Riproduce il primo tra i pad assegnati e selezionati che presenta meno tensioni e aggiorna di conseguenza tutti i pad selezionati.

Modifica le tensioni di tutti i pad

Consente di impostare le tensioni per tutti i chord pad utilizzando uno dei seguenti modificatori:

- **Nessun modificatore**
- **Aftertouch**
- **Pitchbend**
- **Controller**

Se si seleziona **Controller**, è possibile definire il numero del controller nel campo **Numero del controller**.

Apprendimento MIDI

Attiva/disattiva la funzione **Apprendimento MIDI** per l'assegnazione dei dati MIDI in entrata ai parametri per la modifica delle tensioni.

Nella sezione **Modificatori della trasposizione** sono disponibili le seguenti opzioni:

Trasponi verso l'alto

Riproduce il primo pad assegnato e selezionato e traspone questo e tutti i pad selezionati verso l'alto.

Trasponi verso il basso

Riproduce il primo pad assegnato e selezionato e traspone questo e tutti i pad selezionati verso il basso.

Trasponi tutti i pad

Consente di trasporre tutti i chord pad utilizzando uno dei seguenti modificatori:

- **Nessun modificatore**
- **Aftertouch**
- **Pitchbend**
- **Controller**

Se si seleziona **Controller**, è possibile definire il numero del controller nel campo **Numero del controller**.

Apprendimento MIDI

Attiva/disattiva la funzione **Apprendimento MIDI** per l'assegnazione dei dati MIDI in entrata ai parametri per la modifica della trasposizione.

LINK CORRELATI

[Finestra di dialogo Impostazioni di controllo remoto dei Chord Pad](#) a pag. 1262

[Modifica dell'intervallo remoto dei pad](#) a pag. 1266

Modifica dell'intervallo remoto dei pad

È possibile estendere l'intervallo remoto dei pad in modo da poter avere accesso ad un numero maggiore di chord pad. Questo intervallo può essere invece ristretto al fine di poter utilizzare un numero maggiore di tasti per l'esecuzione delle note regolari sulla propria tastiera MIDI.

PROCEDIMENTO

1. Nella barra degli strumenti, fare clic su **Impostazioni di controllo remoto dei Chord Pad**.
2. Aprire la scheda **Controllo remoto dei pad**.
3. Nella sezione **Tasti di attivazione dei Chord Pad**, eseguire una delle seguenti operazioni:
 - Attivare l'opzione **Apprendimento MIDI** in modo che il pulsante si illumini. Sulla tastiera MIDI, premere i due tasti che si desidera assegnare come inizio e fine dell'intervallo.
 - Inserire un nuovo valore nei campi **Inizio dell'intervallo remoto dei pad** e **Fine dell'intervallo remoto dei pad**.

RISULTATO

Sulla tastiera, l'indicazione relativa all'intervallo remoto dei pad è cambiata.

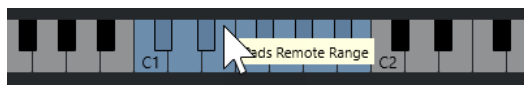

LINK CORRELATI

[Scheda Controllo remoto dei pad](#) a pag. 1263

[Finestra di dialogo Impostazioni di controllo remoto dei Chord Pad](#) a pag. 1262

Scheda Controllo remoto per i musicisti

La scheda **Controllo remoto per i musicisti** nella finestra di dialogo **Impostazioni di controllo remoto dei Chord Pad** consente di definire un intervallo di tasti di controllo remoto che attivano gli accordi assegnati alle sezioni.

- Per aprire la scheda **Controllo remoto per i musicisti**, fare clic su **Impostazioni di controllo remoto dei Chord Pad**. Nella finestra di dialogo **Impostazioni di controllo remoto dei Chord Pad**, fare clic su **Controllo remoto per i musicisti**.

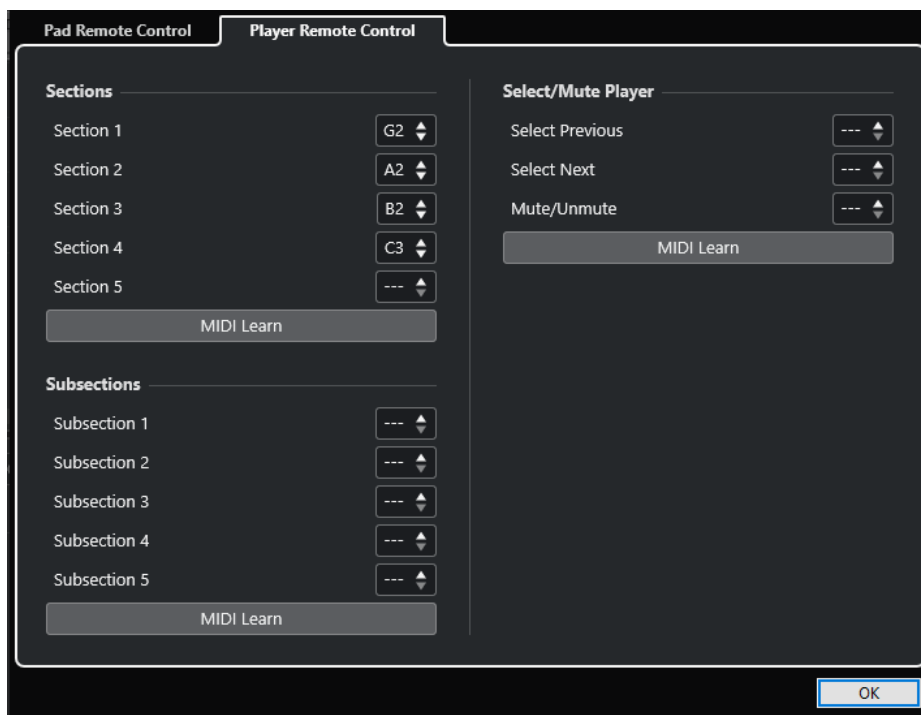

Sezioni

Sezioni

Consente di assegnare dei tasti di controllo remoto a un massimo di 5 sezioni. È possibile utilizzare i tasti di controllo remoto delle sezioni in combinazione con un tasto di controllo remoto di un pad per attivare le note degli accordi che corrispondono alle sezioni desiderate.

Apprendimento MIDI

Attiva/disattiva la funzione **Apprendimento MIDI** per l'assegnazione dei dati MIDI in entrata alle sezioni.

Sottosezioni

Sottosezioni

Consente di assegnare dei tasti di controllo remoto a un massimo di 5 sottosezioni. È possibile utilizzare i tasti di controllo remoto delle sottosezioni in combinazione con un tasto di controllo remoto di un pad per attivare le note degli accordi che corrispondono alla sezione trasposta del valore di offset specificato dalla rispettiva sottosezione.

Apprendimento MIDI

Attiva/disattiva la funzione **Apprendimento MIDI** per l'assegnazione dei dati MIDI in entrata alle sottosezioni.

Seleziona/Metti in mute il musicista

Seleziona/Metti in mute il musicista

Consente di assegnare dei tasti di controllo remoto per scorrere tra i diversi musicisti e per assegnare a questi lo stato di mute nel caso in cui si utilizzino diversi tipi di musicisti su più tracce.

Apprendimento MIDI

Attiva/disattiva la funzione **Apprendimento MIDI** per l'assegnazione dei dati MIDI in ingresso ai parametri relativi alla selezione e all'assegnazione dello stato di mute ai musicisti.

LINK CORRELATI

[Impostazioni della modalità selezionata—Sezioni a pag. 1258](#)

Pannello Impostazioni di visualizzazione dei chord pad

Il pannello **Impostazioni di visualizzazione dei Chord Pad** consente di modificare la visualizzazione e il layout dei chord pad.

- Per aprire il pannello **Impostazioni di visualizzazione dei Chord Pad**, fare clic su **Impostazioni di visualizzazione dei Chord Pad** nella barra degli strumenti dell'area dei chord pad.

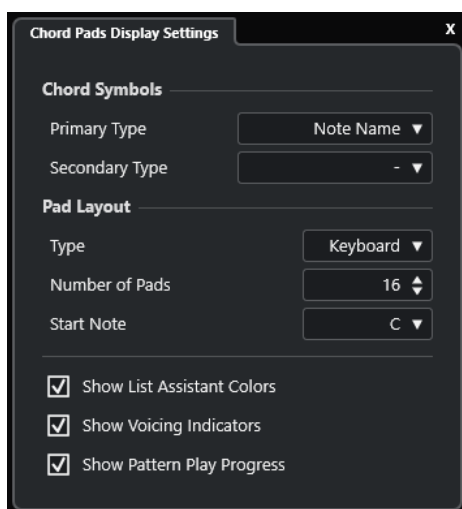

Simboli degli accordi

Tipo primario

Consente di selezionare il tipo di visualizzazione primario per i simboli di accordo. Sono disponibili le seguenti opzioni:

- **Nomi delle note**
Consente di visualizzare i simboli di accordo con i nomi delle note, senza riferimenti ad alcuna tonalità.
- **Numeri romani**
Consente di visualizzare i simboli di accordo in un sistema di notazione degli accordi basato sui gradi di scala scritti in numeri romani. Questi si riferiscono alla posizione o alla funzione di un accordo rispetto alla tonalità fondamentale.
- **Sistema di numerazione di Nashville**
Consente di visualizzare i simboli di accordo in un sistema di notazione degli accordi che funziona in maniera indipendente dalla tonalità del brano. Di conseguenza, l'accordo 1 rappresenta sempre la tonica, indipendentemente dalla tonalità in cui ci si trova.

Tipo secondario

Consente di selezionare il tipo di visualizzazione secondario per i simboli di accordo. Il tipo secondario viene visualizzato sotto il tipo primario, a condizione che vi sia spazio sufficiente. Presenta le stesse opzioni del tipo primario.

Layout dei pad

Tipo

Attivare l'opzione **Tastiera** per visualizzare i chord pad in un layout a tastiera.

Attivare l'opzione **Griglia** per visualizzare i chord pad in un layout a griglia.

Numero di pad (solamente modalità Tastiera)

Consente di selezionare il numero di pad visualizzati nel layout a tastiera.

Nota di inizio (solamente modalità Tastiera)

Consente di selezionare la nota di partenza per il primo chord pad nel layout a tastiera.

Numero di righe (solamente modalità Griglia)

Consente di selezionare il numero di righe visualizzate nel layout a griglia.

Numero di colonne (solamente modalità Griglia)

Consente di selezionare il numero di colonne visualizzate nel layout a griglia.

NOTA

Dopo aver modificato il layout dei pad, potrebbe essere necessario modificare le impostazioni dei controlli in remoto.

Visualizza i colori dell'assistente elenco

Consente di visualizzare/nascondere la colorazione dei pad dell'assistente elenco nei chord pad.

Visualizza gli indicatori dei voicing

Consente di visualizzare/nascondere gli indicatori dei voicing nei chord pad.

Mostra l'avanzamento della riproduzione del pattern

Consente di visualizzare/nascondere l'avanzamento del pattern player nei chord pad.

LINK CORRELATI

[Chord pad](#) a pag. 1227

[Assistente elenco](#) a pag. 1249

[Indicatore del colore dell'assistente elenco](#) a pag. 1228

Trasformazione dei dati in ingresso del progetto

La finestra **Trasformazione dei dati in ingresso del progetto** rappresenta un potente strumento per le funzioni di ricerca e sostituzione eseguite sui dati MIDI.

La funzione **Trasformazione dei dati in ingresso del progetto** opera in tempo reale. Essa consente di filtrare e trasformare i dati MIDI mentre vengono registrati. Tutte le impostazioni definite nella finestra **Trasformazione dei dati in ingresso del progetto** agiscono sempre sugli eventi MIDI registrati.

La funzione **Trasformazione dei dati in ingresso del progetto** può essere utilizzata come descritto di seguito:

- È possibile impostare delle condizioni di filtro per cercare elementi specifici.
Può trattarsi di elementi particolari, con specifici attributi o valori, oppure in posizioni specifiche e in molteplici combinazioni. È possibile combinare un numero qualsiasi di condizioni di filtro e realizzare condizioni complesse mediante gli operatori **E/O**.
- È possibile selezionare le funzioni di base da eseguire.
Possono essere ad esempio modificate le proprietà degli elementi trovati o possono essere rimossi gli elementi.
- È possibile impostare un elenco di azioni che specifica esattamente quale operazione viene eseguita.
Ciò non è necessario per tutte le funzioni.

Combinando condizioni di filtro, funzioni e azioni specifiche, è possibile eseguire delle operazioni di processamento estremamente potenti.

Per fare ciò, è necessario possedere alcune conoscenze su come sono strutturati i messaggi MIDI. È comunque disponibile un'ampia selezione di preset che consentono di accedere con facilità a queste funzionalità di processamento senza bisogno di addentrarsi troppo negli aspetti più tecnici e complicati.

NOTA

- Le impostazioni della funzione **Trasformazione dei dati in ingresso del progetto** agiscono su tutti gli ingressi MIDI e quindi su tutte le tracce MIDI. Per trasformare i dati MIDI diretti verso una traccia MIDI specifica prima che questi vengano registrati, utilizzare invece la funzione **Trasformazione dei dati in ingresso della traccia**.
- Per la trasformazione dei dati MIDI è anche possibile utilizzare l'effetto MIDI **Transformer**. Fare riferimento al documento separato **Riferimento dei plug-in**.

LINK CORRELATI

[Panoramica della finestra Trasformazione dei dati in ingresso del progetto](#) a pag. 1271

[Trasformazione dei dati in ingresso della traccia](#) a pag. 984

Panoramica della finestra Trasformazione dei dati in ingresso del progetto

La finestra **Trasformazione dei dati in ingresso del progetto** consente di combinare tra loro condizioni di filtro, funzioni e azioni al fine di eseguire delle operazioni di processamento MIDI estremamente potenti.

Per aprire la finestra **Trasformazione dei dati in ingresso del progetto**, eseguire una delle seguenti operazioni:

- Selezionare **Progetto > Trasformazione dei dati in ingresso del progetto**.
- Selezionare una traccia MIDI e, nell'**Inspector**, aprire la sezione **Assegnazione**. Aprire il menu a tendina **Trasformazione dei dati in ingresso** e attivare l'opzione **Progetto**. Aprire nuovamente il menu a tendina **Trasformazione dei dati in ingresso** e selezionare **Apri pannello**.

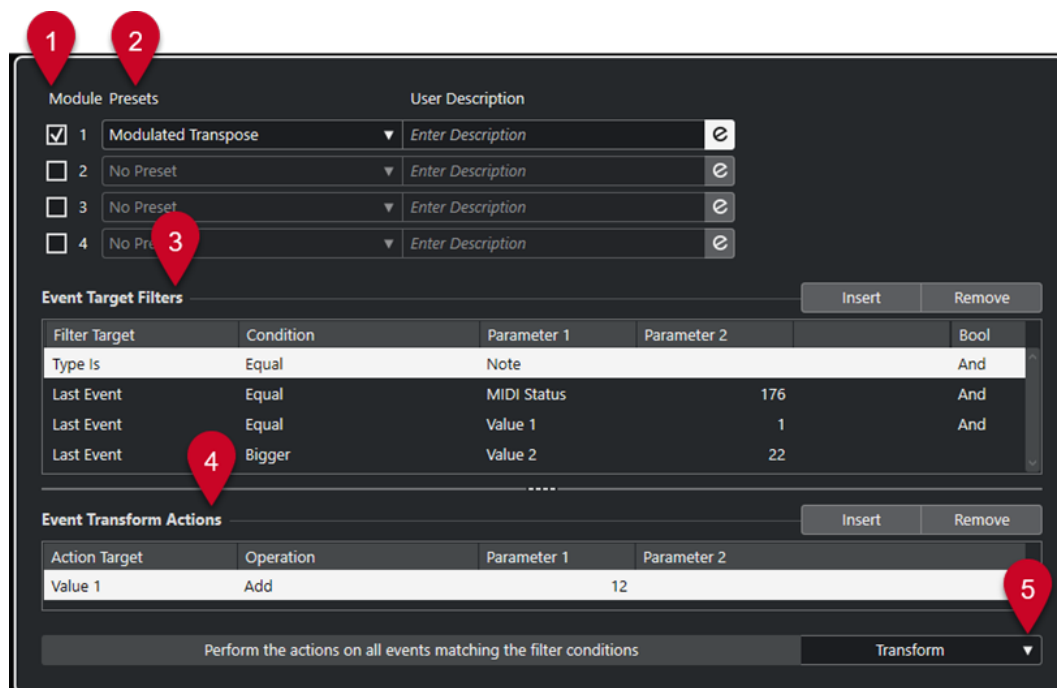

1 Modulo

Consente di visualizzare e modificare un modulo.

2 Preset

Consente di selezionare un preset.

3 Filtri di destinazione degli eventi

Consente di specificare delle condizioni di filtro, come ad esempio il tipo, l'attributo, il valore o la posizione che uno specifico elemento deve soddisfare affinché venga trovato. È possibile combinare un numero qualsiasi di condizioni di filtro utilizzando gli operatori **E** e **O**.

4 Azioni di trasformazione degli eventi

Consente di impostare un elenco di azioni che specifica esattamente quale operazione viene eseguita. Ciò non è necessario per tutte le funzioni.

5 Funzioni

Consente di selezionare una funzione.

NOTA

È possibile ridimensionare le sezioni **Filtri di destinazione degli eventi** e **Azioni di trasformazione degli eventi** trascinando il divisorio che le separa.

LINK CORRELATI

[Panoramica della finestra Trasformazione dei dati in ingresso della traccia](#) a pag. 985

Browser dei preset della funzione Trasformazione dei dati in ingresso del progetto

Il browser dei preset della finestra **Trasformazione dei dati in ingresso del progetto** consente di caricare, salvare e organizzare i preset.

- Per aprire il browser dei preset, aprire la finestra **Trasformazione dei dati in ingresso del progetto** e fare clic nel campo **Preset**.

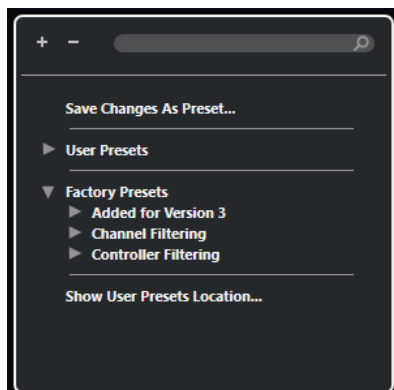

Espandi tutto

Consente di espandere la struttura ad albero.

Comprimi tutto

Consente di comprimere la struttura ad albero.

Cerca

Consente di cercare i preset digitando il nome del preset o parti del nome del preset o della categoria.

Salva le modifiche come preset

Consente di salvare le modifiche apportate sotto forma di preset utente.

Preset utente

Elenca tutti i preset utente che sono stati salvati.

Preset di fabbrica

Elenca tutti i preset di fabbrica.

Visualizza la posizione dei preset utente

Apri una finestra di selezione contenente i preset utente. I preset utente vengono salvati in una posizione diversa rispetto ai preset di fabbrica.

Preset della funzione Trasformazione dei dati in ingresso del progetto

La funzione **Trasformazione dei dati in ingresso del progetto** offre una gamma di preset di fabbrica, ma è anche possibile salvare dei preset utente personalizzati.

- I preset di fabbrica sono salvati in una cartella **Input Transformer** dedicata, all'interno della cartella **Presets** dell'applicazione.
- I preset utente sono salvati in una cartella **Input Transformer** dedicata in: \Users\

NOTA

La posizione dei preset utente è raggiungibile facendo clic su **Visualizza la posizione dei preset utente** nel browser dei preset.

È possibile rinominare, eliminare e organizzare i preset utente in cartelle.

Migrazione automatica dei preset da versioni precedenti

Se si aggiorna Cubase da una versione precedente, tutti i preset di fabbrica e i preset utente che si trovano nella cartella **Preferenze** vengono automaticamente migrati. Questi sono disponibili nella sotto cartella **Earlier Presets** della cartella **User Presets** corrente.

LINK CORRELATI

[Browser dei preset della funzione Trasformazione dei dati in ingresso del progetto](#) a pag. 1272
[Selezione dei preset della funzione Trasformazione dei dati in ingresso del progetto](#) a pag. 1273
[Salvataggio dei preset utente della funzione Trasformazione dei dati in ingresso del progetto](#) a pag. 1274

Selezione dei preset della funzione Trasformazione dei dati in ingresso del progetto

PROCEDIMENTO

1. Nella **Finestra progetto**, selezionare una traccia MIDI.
 2. Nell'**Inspector** della traccia MIDI, aprire il menu a tendina **Trasformazione dei dati in ingresso** e attivare l'opzione **Progetto**.
 3. Aprire nuovamente il menu a tendina **Trasformazione dei dati in ingresso** e selezionare **Apri pannello**.
 4. Fare clic in uno dei campi **Preset** per aprire il browser dei preset.
 5. Eseguire una delle seguenti operazioni:
 - Digitare il nome di un preset nel campo di ricerca e, nella struttura ad albero ridotta, selezionare il preset.
 - Fare clic su **Espandi la struttura ad albero** per visualizzare tutti i preset e selezionare il preset.
 6. Attivare il pulsante **Modifica** per aprire le sezioni **Filtri di destinazione degli eventi** e **Azioni di trasformazione degli eventi**.
-

RISULTATO

Vengono visualizzati tutti i **Filtri di destinazione degli eventi**, le **Azioni di trasformazione degli eventi** e le **Funzioni** che erano stati salvati nel preset. Le impostazioni dei preset avranno effetto sugli eventi MIDI registrati.

Salvataggio dei preset utente della funzione Trasformazione dei dati in ingresso del progetto

È possibile salvare sotto forma di preset le impostazioni che si intende utilizzare ancora successivamente.

PROCEDIMENTO

1. Configurare i **Filtri di destinazione degli eventi**, le **Azioni di trasformazione degli eventi** e le funzioni che si intende includere nel proprio preset utente.
Il nome del preset nel campo **Preset** viene visualizzato con un asterisco a indicare che il preset contiene delle modifiche non salvate.
2. Fare clic sul campo **Preset** per aprire il browser dei preset.
3. Fare clic su **Salva le modifiche come preset**.
Una finestra di selezione apre la cartella corrispondente alla posizione **User Presets**.
4. Digitare un nome per il preset e fare clic su **Salva**.

RISULTATO

Il preset viene salvato e compare nell'elenco nel browser dei preset sotto i **Preset utente**.

DOPO IL COMPLETAMENTO DI QUESTA OPERAZIONE

Nel browser dei file del proprio sistema operativo è possibile raggiungere la posizione dei preset utente e creare delle sotto cartelle per organizzare i propri preset utente. È qui inoltre possibile rinominare, eliminare e spostare i preset in altre cartelle.

LINK CORRELATI

[Panoramica della finestra Trasformazione dei dati in ingresso del progetto](#) a pag. 1271

Impostazioni di filtro della funzione Trasformazione dei dati in ingresso del progetto

L'elenco **Filtri di destinazione degli eventi** è dove vengono definiti i filtri, i quali determinano gli elementi da cercare. L'elenco presenta uno o più filtri, ciascuno su una linea separata.

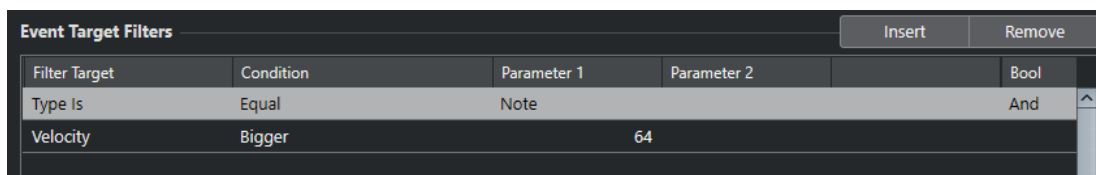

Filter Target	Condition	Parameter 1	Parameter 2	Bool
Type Is	Equal	Note		And
Velocity	Bigger	64		

Destinazione del filtro

Definisce la proprietà dell'elemento. Questa impostazione ha effetto anche sulle opzioni disponibili nelle altre colonne.

Condizione

Determina la comparazione della proprietà nella colonna **Destinazione del filtro** con i valori presenti nelle colonne **Parametro**. Le opzioni effettivamente disponibili dipendono dalla **Destinazione del filtro** impostata.

Parametro 1

Determina il valore con il quale le proprietà dell'elemento vengono comparate. Questo parametro dipende dalla **Destinazione del filtro** impostata.

Parametro 2

Disponibile solamente se una delle opzioni di tipo **Intervallo** è impostata nella colonna **Condizione**. Questo parametro consente di trovare tutti gli elementi con valori che si trovano entro o al di fuori dell'intervallo tra i valori **Parametro 1** e **Parametro 2**.

Bool

Consente di inserire gli operatori booleani **E** e **O** quando vengono creati dei filtri con linee multiple.

NOTA

Se sono già stati definiti dei filtri e/o applicati dei preset ma si desidera ripartire nuovamente da zero, è possibile inizializzare le impostazioni selezionando il preset **Inizializza** dal browser dei preset.

NOTA

È possibile definire i filtri anche trascinando gli eventi MIDI nell'elenco **Filtri di destinazione degli eventi**.

Se l'elenco non contiene alcuna voce, un evento MIDI trascinato all'interno di questa sezione imposta i filtri, includendo lo stato e il tipo dell'evento. Se invece l'elenco contiene delle voci, l'evento trascinato inizializza i parametri corrispondenti. Ad esempio, se viene usata la **Durata**, la durata verrà impostata in base alla durata dell'evento.

Destinazioni del filtro della finestra Trasformazione dei dati in ingresso del progetto

Sottotipo

Esegue una ricerca con significati differenti a seconda del tipo di evento.

Valore principale

Esegue una ricerca con significati differenti a seconda del tipo di evento.

Canale

- Per cercare dei canali MIDI, impostare il canale MIDI nella colonna **Parametro 1**. Se si seleziona **Nell'intervallo** o **Al di fuori dell'intervallo**, utilizzare il **Parametro 1** e il **Parametro 2** per impostare l'inizio e la fine dell'intervallo.

NOTA

La ricerca dei canali MIDI è utile se sono stati registrati dei dati MIDI da uno strumento che trasmette i dati su più canali differenti, oppure se è stato importato un file MIDI di tipo 0 con una singola traccia contenente eventi MIDI con diverse impostazioni dei canali.

Tipo

Esegue una ricerca degli eventi in base al tipo.

- Per cercare specifici tipi di eventi, definire il tipo di evento desiderato nella colonna **Parametro 1**.

Valore secondario

Esegue una ricerca delle velocity note-off degli eventi nota.

Ultimo evento

Esegue una ricerca degli eventi che sono già stati trattati all'interno della finestra **Trasformazione dei dati in ingresso** o nell'**Editor logico**. La condizione deve essere combinata con i valori **Parametro 1** e **Parametro 2**.

Valori degli eventi MIDI

Gli eventi MIDI possono essere composti da diversi valori.

NOTA

Se viene caricato un preset non recente, il **Sottotipo**, il **Valore principale** e il **Valore secondario** potrebbero essere visualizzati come **Valore 1**, **Valore 2** e **Valore 3**.

Questi valori hanno significati differenti per i diversi tipi di eventi:

Nota

- **Sottotipo**
Il numero/l'altezza della nota.
- **Valore principale**
La velocity della nota.

Poly Pressure

- **Sottotipo**
Il tasto che è stato premuto.
- **Valore principale**
La quantità di pressione per il tasto.

Controller

- **Sottotipo**
Il tipo di controller, indicato da un numero.
- **Valore principale**
Il valore del controller MIDI.

Program Change

- **Sottotipo**
Il numero di program change.
- **Valore principale**
Non utilizzato.

Aftertouch

- **Sottotipo**
La quantità di pressione.
- **Valore principale**

Non utilizzato.

Pitchbend

- **Sottotipo**
L'intonazione del bending. Non sempre utilizzata.
- **Valore principale**
La quantità di bending approssimativa.

NOTA

Gli eventi SysEx (Sistema esclusivo) non utilizzano il **Sottotipo** e il **Valore principale**.

Condizioni di filtro della funzione Trasformazione dei dati in ingresso del progetto

A seconda della **Destinazione del filtro**, possono essere selezionate le seguenti opzioni nella colonna **Condizione**:

Uguale

Presenta lo stesso valore rispetto a quello impostato nella colonna **Parametro 1**.

Non uguale

Presenta un qualsiasi valore diverso rispetto a quello impostato nella colonna **Parametro 1**.

Maggiore di

Presenta un valore maggiore rispetto a quello impostato nella colonna **Parametro 1**.

Maggiore di o uguale

Presenta un valore maggiore o uguale rispetto a quello impostato nella colonna **Parametro 1**.

Minore

Presenta un valore inferiore rispetto a quello impostato nella colonna **Parametro 1**.

Minore o uguale

Presenta un valore minore o uguale rispetto a quello impostato nella colonna **Parametro 1**.

Nell'intervallo

Presenta un valore ricompreso tra i valori impostati nelle colonne **Parametro 1** e **Parametro 2**. Il **Parametro 1** deve essere il valore minore e il **Parametro 2** quello maggiore.

Al di fuori dell'intervallo

Presenta un valore che non è ricompreso tra i valori impostati nelle colonne **Parametro 1** e **Parametro 2**.

La nota è uguale a

Si tratta della nota specificata solamente nella colonna **Parametro 1**, indipendentemente dall'ottava. Questa opzione consente ad esempio di trovare tutte le note di Do, in tutte le ottave. È disponibile solamente se l'opzione **Destinazione del filtro** è impostata su **Sottotipo**, cioè **Altezza**.

Tutti i tipi

Tutti i tipi di eventi.

NOTA

Le condizioni per la destinazione del filtro **Proprietà** sono differenti.

LINK CORRELATI

[Impostazione delle linee di filtro della funzione Trasformazione dei dati in ingresso del progetto](#) a pag. 1278

Impostazione delle linee di filtro della funzione Trasformazione dei dati in ingresso del progetto

PROCEDIMENTO

1. Nella finestra **Trasformazione dei dati in ingresso del progetto**, attivare un **Modulo**.
2. Fare clic su **Modifica** (e) per aprire le sezioni **Filtri di destinazione degli eventi** e **Azioni di trasformazione degli eventi**.
3. Nella sezione **Filtri di destinazione degli eventi**, fare clic su **Inserisci**.
Una linea di filtro viene aggiunta all'elenco.
4. Fare clic nella colonna **Destinazione del filtro** e selezionare un'opzione dal menu a tendina.
5. Fare clic nella colonna **Condizione** e selezionare un'opzione dal menu a tendina.
6. Fare clic nella colonna **Parametro 1** e digitare un valore.

NOTA

Alcune opzioni della colonna **Condizione** richiedono anche un valore per il **Parametro 2**.

LINK CORRELATI

[Destinazioni del filtro della finestra Trasformazione dei dati in ingresso del progetto](#) a pag. 1275

[Condizioni di filtro della funzione Trasformazione dei dati in ingresso del progetto](#) a pag. 1277

[Funzioni nella finestra Trasformazione dei dati in ingresso del progetto](#) a pag. 1279

[Impostazione delle azioni nella finestra Trasformazione dei dati in ingresso del progetto](#) a pag. 1281

Impostazione di linee di filtro multiple della funzione Trasformazione dei dati in ingresso del progetto

È possibile aggiungere linee di filtro multiple e combinarle utilizzando gli operatori booleani **E** ed **O**.

PROCEDIMENTO

1. Nella sezione **Filtri di destinazione degli eventi**, fare clic su **Inserisci**.
Una linea di filtro viene aggiunta all'elenco.
2. Fare clic nella colonna **Destinazione del filtro** e selezionare un'opzione dal menu a tendina.
3. Fare clic nella colonna **Condizione** e selezionare un'opzione dal menu a tendina.
4. Fare clic nella colonna **Parametro 1** e digitare un valore.
5. Nella sezione **Filtri di destinazione degli eventi**, fare clic su **Inserisci** per inserire un'altra linea di filtro e impostarla.

6. Fare clic sulla colonna **Bool** della prima linea di filtro ed eseguire una delle seguenti operazioni:
 - Attivare **E** per fare in modo che debbano essere soddisfatte entrambe le linee di filtro affinché venga trovato un elemento.
 - Attivare **O** per fare in modo che debba essere soddisfatta almeno una delle linee di filtro affinché venga trovato un elemento.

LINK CORRELATI

[Destinazioni del filtro della finestra Trasformazione dei dati in ingresso del progetto](#) a pag. 1275

[Condizioni di filtro della funzione Trasformazione dei dati in ingresso del progetto](#) a pag. 1277

[Funzioni nella finestra Trasformazione dei dati in ingresso del progetto](#) a pag. 1279

[Impostazione delle azioni nella finestra Trasformazione dei dati in ingresso del progetto](#) a pag. 1281

Ricerca delle altezze o delle velocity delle note

PROCEDIMENTO

1. Nella sezione **Filtri di destinazione degli eventi**, fare clic su **Inserisci**.
2. Aprire il menu a tendina **Destinazione del filtro** ed eseguire una delle seguenti operazioni:
 - Per cercare delle altezze specifiche, selezionare **Sottotipo** e, nella colonna **Parametro 1**, inserire un'altezza come nome della nota, ad esempio C3, D#4, ecc., oppure come numero di nota MIDI (da 0 a 127).

NOTA

Per trovare tutte le note di una specifica altezza in tutte le ottave, aprire il menu a tendina **Condizione** e selezionare **La nota è uguale a**.

 - Per cercare velocity specifiche, selezionare **Valore principale**.
3. Fare clic su **Inserisci** per aggiungere un'altra linea di condizione.
Il **Parametro 1** viene automaticamente impostato su **Nota**. In aggiunta a ciò, il **Sottotipo** e il **Valore principale** vengono visualizzati rispettivamente come **Altezza** e **Velocity**.

Funzioni nella finestra Trasformazione dei dati in ingresso del progetto

Il menu a tendina **Funzioni** consente di selezionare il tipo di operazioni di modifica di base da eseguire.

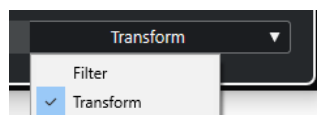

Sono disponibili le seguenti **Funzioni**:

Filtro

Filtra, cioè esclude dalla registrazione, qualsiasi evento che corrisponde ai **Filtri di destinazione degli eventi**.

Trasforma

Trasforma tutti gli eventi che soddisfano i **Filtri di destinazione degli eventi** in base alle **Azioni di trasformazione degli eventi**.

Le **Funzioni** seguenti sono disponibili solamente nell'effetto MIDI **Transformer**:

Inserisci

Crea dei nuovi elementi e li inserisce nel flusso in uscita. I nuovi elementi si basano sugli elementi trovati per mezzo delle condizioni di filtro, ma con applicate tutte le modifiche definite nell'elenco delle azioni.

Inserimento esclusivo

Trasforma gli elementi trovati in base all'elenco delle azioni. Tutti gli elementi che non soddisfano le condizioni di filtro vengono rimossi dal flusso in uscita.

L'effetto MIDI **Transformer** consente di trasformare i dati MIDI. Per maggiori informazioni, consultare il documento separato **Riferimento dei plug-in**.

Impostazioni delle azioni della funzione Trasformazione dei dati in ingresso del progetto

Gli **Oggetti delle azioni** nella sezione **Azioni di trasformazione degli eventi** consentono di selezionare la proprietà che viene modificata negli eventi. Le azioni sono disponibili solamente se si imposta il menu a tendina delle funzioni su **Trasforma**.

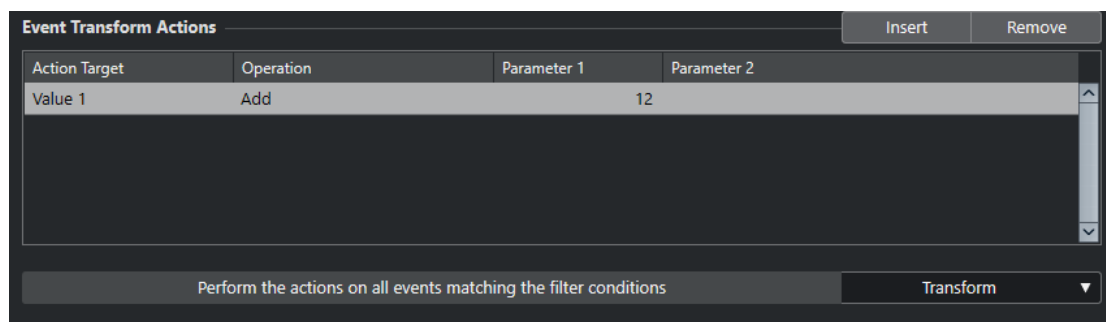

Per impostare un'azione, definire le seguenti impostazioni:

Oggetto dell'azione

Definisce la proprietà che viene modificata negli eventi.

Operazione

Determina quale operazione viene eseguita sull'**Oggetto dell'azione**.

Parametro 1

Imposta un valore per l'**Oggetto dell'azione**.

Parametro 2

Disponibile solamente per le **Operazioni** che definiscono un intervallo.

LINK CORRELATI

[Funzioni nella finestra Trasformazione dei dati in ingresso del progetto](#) a pag. 1279

[Condizioni di filtro della funzione Trasformazione dei dati in ingresso del progetto](#) a pag. 1277

Oggetti delle azioni della funzione Trasformazione dei dati in ingresso del progetto

Gli **Oggetti delle azioni** nella sezione **Azioni di trasformazione degli eventi** consentono di selezionare la proprietà che viene modificata negli eventi. Le azioni sono disponibili solamente se si imposta il menu a tendina delle funzioni su **Trasforma**.

Sottotipo

Regola il **Sottotipo** negli eventi. Ciò che viene visualizzato dipende dal tipo di evento. Per le note, il **Sottotipo** rappresenta l'altezza.

Valore principale

Regola il **Valore principale** negli eventi. Ciò che viene visualizzato dipende dal tipo di evento. Per le note, il **Valore principale** rappresenta il valore della velocity.

Canale

Consente di modificare le impostazioni del canale MIDI.

Tipo

Consente di modificare il tipo di evento, di trasformare cioè eventi aftertouch in eventi di modulazione o eventi pitchbend in eventi di tuning VST 3.

Valore secondario

Regola il **Valore secondario** negli eventi; questo viene utilizzato per le velocity note-off quando si cercano delle proprietà.

Impostazione delle azioni nella finestra Trasformazione dei dati in ingresso del progetto

È possibile definire le azioni, cioè le modifiche che vengono apportate agli eventi trovati. Le azioni sono disponibili solamente per il tipo di funzione **Trasforma**.

PREREQUISITI

È stata definita almeno una linea di filtro nella sezione **Filtri di destinazione degli eventi**. È stato impostato il menu a tendina delle funzioni su **Trasforma**.

PROCEDIMENTO

1. Nella sezione **Azioni di trasformazione degli eventi**, fare clic su **Inserisci**.
Una linea di azione viene aggiunta all'elenco.
2. Fare clic nella colonna **Oggetto dell'azione** e selezionare un'opzione dal menu a tendina.
3. Fare clic nella colonna **Operazione** e selezionare un'opzione dal menu a tendina.
4. Fare clic nella colonna **Parametro 1** e digitare un valore.

NOTA

Alcune opzioni della colonna **Operazione** richiedono anche un valore per il **Parametro 2**.

-
5. Fare clic su **Applica** per applicare le azioni definite.
-

LINK CORRELATI

[Impostazione delle linee di filtro della funzione Trasformazione dei dati in ingresso del progetto a pag. 1278](#)

[Funzioni nella finestra Trasformazione dei dati in ingresso del progetto a pag. 1279](#)

[Oggetti delle azioni della funzione Trasformazione dei dati in ingresso del progetto](#) a pag. 1281
[Operazioni della funzione Trasformazione dei dati in ingresso del progetto](#) a pag. 1282

Operazioni della funzione Trasformazione dei dati in ingresso del progetto

La colonna **Operazione** consente di determinare quale azione viene eseguita sull'**Oggetto dell'azione**.

Le operazioni effettivamente disponibili dipendono dall'**Oggetto dell'azione** selezionato. Sono disponibili le seguenti opzioni:

Aggiungi

Aggiunge il valore specificato nella colonna **Parametro 1** al valore **Oggetto dell'azione**.

Sottrai

Sottrae il valore specificato nella colonna **Parametro 1** dal valore **Oggetto dell'azione**.

Moltiplica per

Moltiplica l'**Oggetto dell'azione** con il valore specificato nella colonna **Parametro 1**.

Dividi per

Divide l'**Oggetto dell'azione** con il valore specificato nella colonna **Parametro 1**.

Arrotonda per

Arrotonda il valore dell'**Oggetto dell'azione** utilizzando il valore specificato nella colonna **Parametro 1**.

Valori casuali tra

Imposta l'**Oggetto dell'azione** su un valore casuale entro l'intervallo specificato dalle colonne **Parametro 1** e **Parametro 2**. Si noti che questi parametri possono essere impostati anche su valori negativi.

Imposta su un valore fisso

Imposta l'**Oggetto dell'azione** sul valore specificato nella colonna **Parametro 1**.

Valori casuali relativi tra

Aggiunge un valore casuale al valore **Oggetto dell'azione** corrente. Il valore casuale aggiunto è ricompreso entro l'intervallo specificato dai valori **Parametro 1** e **Parametro 2**. Questi possono essere impostati anche su valori negativi.

Usa il sottotipo

Questa opzione è disponibile solamente se si imposta l'**Oggetto dell'azione** su **Valore principale**. Se è selezionata questa opzione, il **Sottotipo** impostato per ciascun evento verrà copiato nel **Valore principale**.

Usa il valore principale

Questa opzione è disponibile solamente se si imposta l'**Oggetto dell'azione** su **Sottotipo**. Se è selezionata questa opzione, il **Valore principale** impostato per ciascun evento verrà copiato nel **Sottotipo**.

Rifletti

Questa opzione è disponibile solamente se si imposta l'**Oggetto dell'azione** su **Sottotipo** o su **Valore principale**. Quando è selezionata questa opzione, i valori vengono riflessi intorno al valore impostato nella colonna **Parametro 1**.

Per le note, viene invertita la scala, con la nota impostata nella colonna **Parametro 1** come punto centrale.

Trasponi alla scala

Questa opzione è disponibile solamente se si imposta l'**Oggetto dell'azione** su **Sottotipo** e se le condizioni di filtro sono impostate in modo specifico per l'individuazione delle note, se è stata cioè aggiunta la linea di condizione di filtro **Tipo = Nota**. Quando è selezionata l'opzione **Trasponi alla scala**, è possibile specificare una scala musicale utilizzando le colonne **Parametro 1** e **Parametro 2**. Il **Parametro 1** rappresenta la tonalità (C, C#, D, ecc.), mentre il **Parametro 2** è il tipo di scala (maggiore, minore melodica o armonica, ecc.).

Ogni nota viene trasposta alla nota più vicina nella scala selezionata.

Editor logico

L'**Editor logico** rappresenta un potente strumento per le funzioni di ricerca e sostituzione eseguite sui dati MIDI.

È possibile utilizzare l'**Editor logico** come descritto di seguito:

- È possibile impostare delle condizioni di filtro per cercare elementi specifici.
Può trattarsi di elementi particolari, con specifici attributi o valori, oppure in posizioni specifiche e in molteplici combinazioni. È possibile combinare un numero qualsiasi di condizioni di filtro e realizzare condizioni complesse mediante gli operatori **E/O**.
- È possibile selezionare le funzioni di base da eseguire.
Possono essere ad esempio modificate le proprietà degli elementi trovati o possono essere rimossi gli elementi.
- È possibile impostare un elenco di azioni che specifica esattamente quale operazione viene eseguita.
Ciò non è necessario per tutte le funzioni.

Combinando condizioni di filtro, funzioni e azioni specifiche, è possibile eseguire delle operazioni di processamento estremamente potenti.

Per fare ciò, è necessario possedere alcune conoscenze su come sono strutturati i messaggi MIDI. È comunque disponibile un'ampia selezione di preset che consentono di accedere con facilità a queste funzionalità di processamento senza bisogno di addentrarsi troppo negli aspetti più tecnici e complicati.

LINK CORRELATI

[Browser dei preset dell'Editor logico](#) a pag. 1285

Panoramica della finestra dell'Editor logico

La finestra dell'**Editor logico** consente di combinare tra loro condizioni di filtro, funzioni e azioni al fine di eseguire delle operazioni di processamento MIDI estremamente potenti.

- Per aprire l'**Editor logico**, selezionare **MIDI > Editor logico > Impostazioni**.

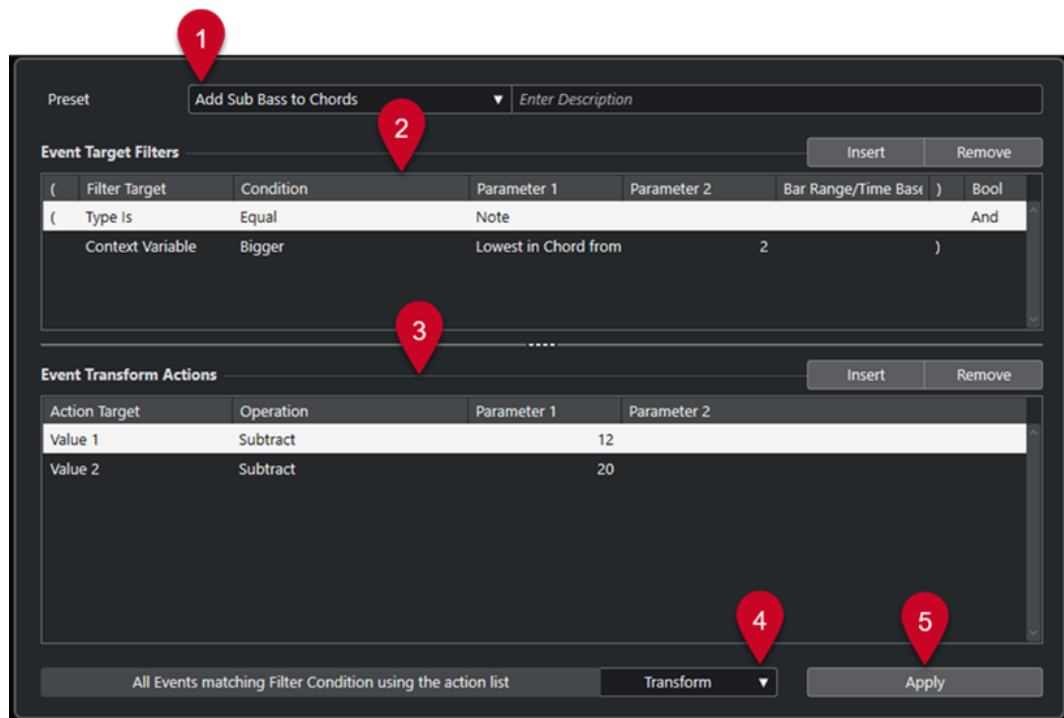

1 Preset

Consente di selezionare un preset.

2 Filtri di destinazione degli eventi

Consente di specificare delle condizioni di filtro, come ad esempio il tipo, l'attributo, il valore o la posizione che uno specifico elemento deve soddisfare affinché venga trovato. È possibile combinare un numero qualsiasi di condizioni di filtro utilizzando gli operatori **E** e **O**.

3 Azioni di trasformazione degli eventi

Consente di impostare un elenco di azioni che specifica esattamente quale operazione viene eseguita. Ciò non è necessario per tutte le funzioni.

4 Funzioni

Consente di selezionare una funzione.

5 Applica

Applica le impostazioni definite.

NOTA

È possibile ridimensionare le sezioni **Filtri di destinazione degli eventi** e **Azioni di trasformazione degli eventi** trascinando il divisorio che le separa.

Browser dei preset dell'Editor logico

Il browser dei preset dell'**Editor logico** consente di caricare, salvare e organizzare i preset.

- Per aprire il browser dei preset, aprire l'**Editor logico** e fare clic nel campo **Preset**.

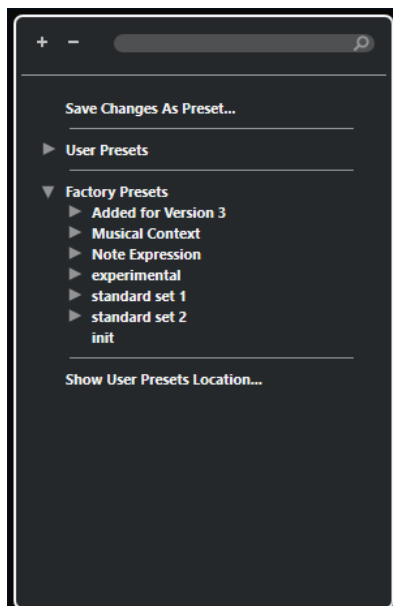

Espandi tutto

Consente di espandere la struttura ad albero.

Comprimi tutto

Consente di comprimere la struttura ad albero.

Cerca

Consente di cercare i preset digitando il nome del preset o parti del nome del preset o della categoria.

Salva le modifiche come preset

Consente di salvare le modifiche apportate sotto forma di preset utente.

Preset utente

Elenca tutti i preset utente che sono stati salvati.

Preset di fabbrica

Elenca tutti i preset di fabbrica.

Visualizza la posizione dei preset utente

Apri una finestra di selezione contenente i preset utente. I preset utente vengono salvati in una posizione diversa rispetto ai preset di fabbrica.

Preset dell'Editor logico

L'**Editor logico** offre una gamma di preset di fabbrica, ma è anche possibile salvare dei preset utente personalizzati.

Cubase utilizza posizioni dedicate e separate per i preset di fabbrica e per i preset utente:

- I preset di fabbrica sono salvati in una cartella chiamata **Logical Edit** all'interno della cartella **Presets** dell'applicazione.
- I preset utente sono salvati in una cartella dedicata chiamata **Logical Edit** in `\Users\\Documents\Steinberg\\User Presets`.

NOTA

La posizione dei preset utente è raggiungibile facendo clic su **Visualizza la posizione dei preset utente** nel browser dei preset.

È possibile rinominare, eliminare e organizzare i preset utente in cartelle.

Migrazione automatica dei preset da versioni precedenti

Se si aggiorna Cubase da una versione precedente, tutti i preset di fabbrica e i preset utente che si trovano nella cartella **Preferenze** vengono automaticamente migrati. Questi sono disponibili nella sotto cartella **Earlier Presets** della cartella **User Presets** corrente.

LINK CORRELATI

[Browser dei preset dell'Editor logico](#) a pag. 1285

[Salvataggio dei preset utente dell'Editor logico](#) a pag. 1288

[Selezione dei preset dell'Editor logico](#) a pag. 1287

Selezione dei preset dell'Editor logico

PROCEDIMENTO

1. Nella **Finestra progetto**, selezionare una parte MIDI.
 2. Selezionare **MIDI > Editor logico > Impostazioni** per aprire l'**Editor logico**.
 3. Fare clic nel campo **Preset** per aprire il browser dei preset.
 4. Eseguire una delle seguenti operazioni:
 - Digitare il nome di un preset nel campo di ricerca e, nella struttura ad albero ridotta, selezionare il preset.
 - Fare clic su **Espandi tutto** per visualizzare tutti i preset e selezionare il preset.
 5. Fare clic su **Applica** per applicare il preset.
-

RISULTATO

Vengono visualizzati tutti i **Filtri di destinazione degli eventi**, le **Azioni di trasformazione degli eventi** e le **Funzioni** che erano stati salvati nel preset.

Applicazione dei preset dell'Editor logico nella finestra progetto

PROCEDIMENTO

1. Nella **Finestra progetto**, selezionare una parte MIDI.
 2. Selezionare **MIDI > Editor logico > Applica preset** per aprire il browser dei preset.
 3. Eseguire una delle seguenti operazioni:
 - Digitare il nome di un preset nel campo di ricerca e, nella struttura ad albero ridotta, selezionare il preset.
 - Fare clic su **Espandi tutto** per visualizzare tutti i preset e selezionare il preset desiderato.
-

RISULTATO

Tutti i **Filtri di destinazione degli eventi**, le **Azioni di trasformazione degli eventi** e le **Funzioni** che erano state salvate nel preset vengono applicati alle parti MIDI nella **Finestra progetto**.

Salvataggio dei preset utente dell'Editor logico

È possibile salvare sotto forma di preset le impostazioni che si intende utilizzare ancora successivamente.

PROCEDIMENTO

1. Configurare i **Filtri di destinazione degli eventi**, le **Azioni di trasformazione degli eventi** e le funzioni che si intende includere nel proprio preset utente.
Il nome del preset nel campo **Preset** viene visualizzato con un asterisco a indicare che il preset contiene delle modifiche non salvate.
2. Fare clic sul campo **Preset** per aprire il browser dei preset.
3. Fare clic su **Salva le modifiche come preset**.
Una finestra di selezione apre la cartella corrispondente alla posizione **User Presets**.
4. Digitare un nome per il preset e fare clic su **Salva**.

RISULTATO

Il preset viene salvato e compare nell'elenco nel browser dei preset sotto i **Preset utente**.

DOPO IL COMPLETAMENTO DI QUESTA OPERAZIONE

Nel browser dei file del proprio sistema operativo è possibile raggiungere la posizione dei preset utente e creare delle sotto cartelle per organizzare i propri preset utente. È qui inoltre possibile rinominare, eliminare e spostare i preset in altre cartelle.

LINK CORRELATI

[Panoramica della finestra dell'Editor logico](#) a pag. 1284

Impostazioni di filtro dell'Editor logico

L'elenco **Filtri di destinazione degli eventi** consente di impostare dei filtri. È possibile aggiungere una o più linee di filtro a questo elenco.

(Filter Target	Condition	Parameter 1	Parameter 2	Bar Range/Time Base)	Bool	
(Context Variable	Bigger or Equal	No. of Voices (Part)	3)	And	^
	Type Is	Equal	Note)	And	
	Context Variable	Equal	Position in Chord (Par	Root Note)		v

Sono disponibili le seguenti impostazioni:

Parentesi sinistra

In combinazione con la parentesi destra, questa impostazione consente di combinare più filtri, cioè linee multiple con gli operatori booleani E/O.

Destinazione del filtro

Definisce la proprietà dell'elemento. Questa impostazione ha effetto anche sulle opzioni disponibili nelle altre colonne.

Condizione

Determina la comparazione della proprietà nella colonna **Destinazione del filtro** con i valori presenti nelle colonne **Parametro**. Le opzioni effettivamente disponibili dipendono dalla **Destinazione del filtro** impostata.

Parametro 1

Determina il valore con il quale le proprietà dell'elemento vengono comparate. Questo parametro dipende dalla **Destinazione del filtro** impostata.

Parametro 2

Disponibile solamente se una delle opzioni di tipo **Intervallo** è impostata nella colonna **Condizione**. Questo parametro consente di trovare tutti gli elementi con valori che si trovano entro o al di fuori dell'intervallo tra i valori **Parametro 1** e **Parametro 2**.

Intervallo di misure/Base dei tempi

Disponibile solamente se l'opzione **Destinazione del filtro** è impostata su **Posizione**. Se una delle opzioni **Intervallo di misure** è selezionata nella colonna **Condizione**, si può utilizzare la colonna **Intervallo di misure/Base dei tempi** per specificare delle "zone" all'interno di ciascuna misura. In questo modo è possibile trovare ad esempio tutti gli elementi che si trovano sopra o intorno al primo movimento di ciascuna misura. Se viene selezionata una qualsiasi delle altre opzioni di **Condizione**, è possibile usare la colonna **Intervallo di misure/Base dei tempi** per specificare una base dei tempi (ad esempio PPQ, secondi, ecc.).

Parentesi destra

In combinazione con la parentesi sinistra, questa impostazione consente di combinare più filtri.

Bool

Consente di inserire gli operatori booleani **E** e **O** quando vengono creati dei filtri con linee multiple.

NOTA

Se sono già stati definiti dei filtri e/o applicati dei preset ma si desidera ripartire nuovamente da zero, è possibile inizializzare le impostazioni selezionando il preset **Inizializza** dal browser dei preset.

NOTA

È possibile definire i filtri anche trascinando gli eventi MIDI nell'elenco **Filtri di destinazione degli eventi**.

Se l'elenco non contiene alcuna voce, un evento MIDI trascinato all'interno di questa sezione imposta i filtri, includendo lo stato e il tipo dell'evento. Se invece l'elenco contiene delle voci, l'evento trascinato inizializza i parametri corrispondenti. Ad esempio, se viene usata la **Durata**, la durata verrà impostata in base alla durata dell'evento.

LINK CORRELATI

[Destinazioni del filtro dell'Editor logico](#) a pag. 1290

[Condizioni di filtro dell'Editor logico](#) a pag. 1293

[Oggetti delle azioni nell'Editor logico](#) a pag. 1300

[Impostazione delle linee di filtro nell'Editor logico](#) a pag. 1295

[Impostazione di linee di filtro multiple nell'Editor logico](#) a pag. 1296

Destinazioni del filtro dell'Editor logico

Posizione

Esegue una ricerca degli elementi in base alla rispettiva posizione.

- Per cercare gli eventi a partire da una specifica posizione, definire la posizione desiderata con l'opzione **Parametro 1**.
- Per cercare gli eventi all'interno o al di fuori di uno specifico intervallo, selezionare **Nell'intervallo** o **Al di fuori dell'intervallo** nella colonna **Condizione** e definire le posizioni di inizio e di fine dell'intervallo con il **Parametro 1** e il **Parametro 2**.
- Per cercare gli eventi che iniziano all'interno o all'esterno di un intervallo di misure, in tutte le misure entro la selezione corrente, selezionare **Nell'intervallo di misure** o **Al di fuori dell'intervallo di misure** nella colonna **Condizione**. Fare clic e trascinarsi nel display grafico delle misure nella colonna **Intervallo delle misure** per specificare l'intervallo.

Durata

Esegue una ricerca degli eventi in base alla rispettiva durata.

- Per cercare gli eventi nota di durate specifiche, impostare la durata con il **Parametro 1**. Se si seleziona **Nell'intervallo** o **Al di fuori dell'intervallo**, utilizzare il **Parametro 1** e il **Parametro 2** per impostare l'inizio e la fine dell'intervallo.

NOTA

È necessario aggiungere un'altra linea di condizione di filtro e selezionare **Tipo** come **Destinazione del filtro**, **Uguale** come **Condizione** e **Nota** come **Parametro 1**.

Sottotipo

Esegue una ricerca con significati differenti a seconda del tipo di evento.

Valore principale

Esegue una ricerca con significati differenti a seconda del tipo di evento.

Canale

- Per cercare dei canali MIDI, impostare il canale MIDI nella colonna **Parametro 1**. Se si seleziona **Nell'intervallo** o **Al di fuori dell'intervallo**, utilizzare il **Parametro 1** e il **Parametro 2** per impostare l'inizio e la fine dell'intervallo.

NOTA

La ricerca dei canali MIDI è utile se sono stati registrati dei dati MIDI da uno strumento che trasmette i dati su più canali differenti, oppure se è stato importato un file MIDI di tipo 0 con una singola traccia contenente eventi MIDI con diverse impostazioni dei canali.

Tipo

Esegue una ricerca degli eventi in base al tipo.

- Per cercare specifici tipi di eventi, definire il tipo di evento desiderato nella colonna **Parametro 1**.

Proprietà

Esegue una ricerca di proprietà specifiche per Cubase.

Valore secondario

Esegue una ricerca delle velocity note-off degli eventi nota.

Ultimo evento

Esegue una ricerca degli eventi che sono già stati trattati all'interno della finestra **Trasformazione dei dati in ingresso** o nell'**Editor logico**. La condizione deve essere combinata con i valori **Parametro 1** e **Parametro 2**.

Variabile del contesto

Esegue una ricerca delle proprietà e dei parametri degli accordi. Questa funzione consente di cercare la nota più bassa/più alta in una parte MIDI o in una selezione di note, l'altezza media o la velocity media.

LINK CORRELATI

[Sottotipo, Valore principale e Valore secondario](#) a pag. 1291

[Variabile del contesto](#) a pag. 1292

Sottotipo, Valore principale e Valore secondario

Gli eventi MIDI possono essere composti da diversi valori.

Questi valori hanno significati differenti per i diversi tipi di eventi:

NOTA

Sottotipo e **Valore principale** hanno significati differenti per diversi eventi. Se si imposta il **Valore principale** come **Destinazione del filtro** e si digita **64** come **Parametro 1**, Cubase trova le note con velocity **64** e i controller con valore **64**. Se questo non è ciò che si desidera, è possibile aggiungere una linea di condizione di filtro supplementare dove si imposta il **Tipo** come **Destinazione del filtro** e specificare il tipo di evento con il **Parametro 1**.

NOTA

Se viene caricato un preset non recente, il **Sottotipo**, il **Valore principale** e il **Valore secondario** potrebbero essere visualizzati come **Valore 1**, **Valore 2** e **Valore 3**.

Nota

- **Sottotipo**
Il numero/l'altezza della nota.
- **Valore principale**
La velocity della nota.

Poly Pressure

- **Sottotipo**
Il tasto che è stato premuto.
- **Valore principale**
La quantità di pressione per il tasto.

Controller

- **Sottotipo**
Il tipo di controller, indicato da un numero.
- **Valore principale**
Il valore del controller MIDI.

Program Change

- **Sottotipo**
Il numero di program change.
- **Valore principale**
Non utilizzato.

Aftertouch

- **Sottotipo**
La quantità di pressione.
- **Valore principale**
Non utilizzato.

Pitchbend

- **Sottotipo**
L'intonazione del bending. Non sempre utilizzata.
- **Valore principale**
La quantità di bending approssimativa.

Evento VST 3

- **Sottotipo**
Non utilizzato.
- **Valore principale**
Il valore del parametro dell'evento VST 3. L'intervallo dei valori dell'evento VST 3 viene trasformato nell'intervallo dei valori MIDI. Per alcune operazioni che necessitano di una risoluzione maggiore si può utilizzare il parametro **Operazione del valore VST 3**.

NOTA

Gli eventi SysEx (Sistema esclusivo) non utilizzano il **Sottotipo** e il **Valore principale**.

LINK CORRELATI

[Oggetti delle azioni nell'Editor logico](#) a pag. 1300

Variabile del contesto

Se la **Destinazione del filtro** è impostata su **Variabile del contesto**, sono disponibili le seguenti opzioni per il **Parametro 1**:

Altezza massima/minima/media

Vengono trovate le note con l'altezza più alta, l'altezza più bassa o l'altezza media nella parte MIDI, o una selezione di note in questa parte.

Velocity massima/minima/media

Vengono trovate le note con la velocity più alta, la velocity più bassa o la velocity media nella parte MIDI, o una selezione di note in questa parte.

Valore CC massimo/minimo/medio

Vengono trovati i controller con il valore CC (controller continui) più alto, più basso o medio nella parte MIDI, o una selezione di note in questa parte.

Le seguenti impostazioni per il **Parametro 1** richiedono che venga definito anche un valore per il **Parametro 2**:

N° di note nell'accordo (parte)

Se si imposta il **Parametro 2** sul numero di note nell'accordo, vengono trovati gli accordi con il numero di note specificato. Tipicamente, questo è combinato con una seconda linea di filtro in cui la variabile del contesto è impostata ad esempio su **Posizione nell'accordo (parte)**.

N° di voci (parte)

Se si imposta il **Parametro 2** sul numero di voci nell'accordo, vengono trovati gli accordi con il numero di voci specificato nella parte MIDI, o una selezione di note in questa parte.

Posizione nell'accordo (parte)

Se si imposta il **Parametro 2** sulla posizione nell'accordo, vengono trovati gli accordi con l'intervallo specificato nella parte MIDI, o una selezione di note in questa parte.

Numero della nota nell'accordo (più bassa = 0)

Se si imposta il **Parametro 2** sul numero di voicing dell'accordo, vengono trovati gli accordi con il numero di voicing specificato nella parte MIDI, o una selezione di note in questa parte.

Posizione nell'accordo (traccia accordi)

Se si imposta il **Parametro 2** sulla posizione nell'accordo, viene trovato l'intervallo dell'accordo specificato nella parte MIDI, o una selezione di note in questa parte. La traccia accordi viene utilizzata come riferimento.

Voce

Se si imposta il **Parametro 2** sulla voce nell'accordo, viene trovata la voce specificata nella parte MIDI, o una selezione di note in questa parte.

Altezza massima nell'accordo a partire da almeno n note

Viene trovata la nota più alta dell'accordo nella parte MIDI, o una selezione di note in questa parte. Regolare il **Parametro 2** per specificare il numero di note che devono essere contenute in un accordo affinché questo venga preso in considerazione.

Altezza minima nell'accordo a partire da almeno n note

Viene trovata la nota più bassa dell'accordo nella parte MIDI, o una selezione di note in questa parte. Regolare il **Parametro 2** per specificare il numero di note che devono essere contenute in un accordo affinché questo venga preso in considerazione.

NOTA

I preset **Musical Context** danno un'idea delle possibilità offerte da questa destinazione del filtro.

LINK CORRELATI

[Ricerca delle note più alte/più basse negli accordi](#) a pag. 1297

Condizioni di filtro dell'Editor logico

A seconda della **Destinazione del filtro**, possono essere selezionate le seguenti opzioni nella colonna **Condizione**:

Uguale

Presenta lo stesso valore rispetto a quello impostato nella colonna **Parametro 1**.

Non uguale

Presenta un qualsiasi valore diverso rispetto a quello impostato nella colonna **Parametro 1**.

Maggiore di

Presenta un valore maggiore rispetto a quello impostato nella colonna **Parametro 1**.

Maggiore di o uguale

Presenta un valore maggiore o uguale rispetto a quello impostato nella colonna **Parametro 1**.

Minore

Presenta un valore inferiore rispetto a quello impostato nella colonna **Parametro 1**.

Minore o uguale

Presenta un valore minore o uguale rispetto a quello impostato nella colonna **Parametro 1**.

Nell'intervallo

Presenta un valore ricompreso tra i valori impostati nelle colonne **Parametro 1** e **Parametro 2**. Il **Parametro 1** deve essere il valore minore e il **Parametro 2** quello maggiore.

Al di fuori dell'intervallo

Presenta un valore che non è ricompreso tra i valori impostati nelle colonne **Parametro 1** e **Parametro 2**.

Nell'intervallo di misure

Presenta un valore entro l'area definita nella colonna **Intervallo di misure/Base dei tempi**, in ciascuna misura all'interno della selezione corrente. Questa opzione viene utilizzata solamente se il parametro **Destinazione del filtro** è impostato su **Posizione**.

Al di fuori dell'intervallo di misure

Presenta un valore al di fuori dell'area definita nella colonna **Intervallo di misure/Base dei tempi**, in ciascuna misura all'interno della selezione corrente. Questa opzione viene utilizzata solamente se il parametro **Destinazione del filtro** è impostato su **Posizione**.

Prima del cursore

Si trova prima della posizione del cursore. Questa opzione viene utilizzata solamente se il parametro **Destinazione del filtro** è impostato su **Posizione**.

Dopo il cursore

Si trova solamente dopo la **Posizione** del cursore.

Nel ciclo

Si trova all'interno del ciclo impostato. Questa opzione viene utilizzata solamente se il parametro **Destinazione del filtro** è impostato su **Posizione**.

Al di fuori del ciclo

Si trova al di fuori del ciclo definito. Questa opzione viene utilizzata solamente se il parametro **Destinazione del filtro** è impostato su **Posizione**.

Nel loop della traccia

Si trova all'interno del loop impostato per la traccia. Questa opzione viene utilizzata solamente se il parametro **Destinazione del filtro** è impostato su **Posizione**.

Adattato esattamente al ciclo

Coincide esattamente con il ciclo impostato. Questa opzione viene utilizzata solamente se il parametro **Destinazione del filtro** è impostato su **Posizione**.

Nel marker selezionato

Si trova entro il marker di ciclo selezionato. Questa opzione viene utilizzata solamente se il parametro **Destinazione del filtro** è impostato su **Posizione**.

La nota è uguale a

Si tratta della nota specificata solamente nella colonna **Parametro 1**, indipendentemente dall'ottava. Questa opzione consente ad esempio di trovare tutte le note di Do, in tutte le ottave. È disponibile solamente se l'opzione **Destinazione del filtro** è impostata su **Sottotipo**, cioè **Altezza**.

Tutti i tipi

Tutti i tipi di eventi.

Proprietà impostata

La proprietà specificata nella colonna **Parametro 1** è impostata.

Proprietà non impostata

La proprietà specificata nella colonna **Parametro 1** non è impostata.

Ogni altro evento

Ogni **x** eventi, dove **x** è il valore specificato nella colonna **Parametro 2**. Questa opzione viene utilizzata solamente se la **Destinazione del filtro** è impostata su **Ultimo evento** e il **Parametro 1** è impostato su **Contatore degli eventi**.

NOTA

Le condizioni per la destinazione del filtro **Proprietà** sono differenti.

LINK CORRELATI

[Impostazione delle linee di filtro nell'Editor logico](#) a pag. 1295

Impostazione delle linee di filtro nell'Editor logico

PREREQUISITI

È stata selezionata una parte MIDI nel progetto ed stato selezionato **MIDI > Editor logico > Impostazioni** per aprire la finestra di dialogo **Editor logico**.

PROCEDIMENTO

1. Nella sezione **Filtri di destinazione degli eventi**, fare clic su **Inserisci**.
Una linea di filtro viene aggiunta all'elenco.
2. Fare clic nella colonna **Destinazione del filtro** e selezionare un'opzione dal menu a tendina.
3. Fare clic nella colonna **Condizione** e selezionare un'opzione dal menu a tendina.
4. Fare clic nella colonna **Parametro 1** e digitare un valore.

NOTA

Alcune opzioni della colonna **Condizione** richiedono anche un valore per il **Parametro 2**.

LINK CORRELATI

[Destinazioni del filtro dell'Editor logico](#) a pag. 1290

[Condizioni di filtro dell'Editor logico](#) a pag. 1293

[Funzioni dell'Editor logico](#) a pag. 1298

[Impostazione delle azioni nell'Editor logico](#) a pag. 1303

Ricerca degli accordi

È possibile cercare gli accordi in una parte MIDI o nella traccia accordi.

PREREQUISITI

NOTA

Una nota fa parte di un accordo se almeno altre due note suonano contemporaneamente a essa.

PROCEDIMENTO

1. Aprire il menu a tendina **Destinazione del filtro** e selezionare **Variabile del contesto**.
 2. Aprire il menu a tendina **Parametro 1** e selezionare la proprietà che si intende cercare.
 3. Aprire il menu a tendina **Condizione** e selezionare un'opzione.
-

Impostazione di linee di filtro multiple nell'Editor logico

È possibile aggiungere linee di filtro multiple e combinarle utilizzando gli operatori booleani **E** ed **O** e le parentesi.

PREREQUISITI

È stata selezionata una parte MIDI nel progetto ed stato selezionato **MIDI > Editor logico > Impostazioni** per aprire la finestra di dialogo **Editor logico**.

PROCEDIMENTO

1. Nella sezione **Filtri di destinazione degli eventi**, fare clic su **Inserisci**.
Una linea di filtro viene aggiunta all'elenco.
 2. Fare clic nella colonna **Destinazione del filtro** e selezionare un'opzione dal menu a tendina.
 3. Fare clic nella colonna **Condizione** e selezionare un'opzione dal menu a tendina.
 4. Fare clic nella colonna **Parametro 1** e digitare un valore.
 5. Nella sezione **Filtri di destinazione degli eventi**, fare clic su **Inserisci** per inserire un'altra linea di filtro e impostarla.
 6. Fare clic sulla colonna **Bool** della prima linea di filtro ed eseguire una delle seguenti operazioni:
 - Attivare **E** per fare in modo che debbano essere soddisfatte entrambe le linee di filtro affinché venga trovato un elemento.
 - Attivare **O** per fare in modo che debba essere soddisfatta almeno una delle linee di filtro affinché venga trovato un elemento.
-

LINK CORRELATI

[Destinazioni del filtro dell'Editor logico](#) a pag. 1290

[Condizioni di filtro dell'Editor logico](#) a pag. 1293

[Funzioni dell'Editor logico](#) a pag. 1298

[Impostazione delle azioni nell'Editor logico](#) a pag. 1303

Ricerca delle altezze o delle velocity delle note

PROCEDIMENTO

1. Nella sezione **Filtri di destinazione degli eventi**, fare clic su **Inserisci**.
2. Aprire il menu a tendina **Destinazione del filtro** ed eseguire una delle seguenti operazioni:
 - Per cercare delle altezze specifiche, selezionare **Sottotipo** e, nella colonna **Parametro 1**, inserire un'altezza come nome della nota, ad esempio C3, D#4, ecc., oppure come numero di nota MIDI (da 0 a 127).

NOTA

Per trovare tutte le note di una specifica altezza in tutte le ottave, aprire il menu a tendina **Condizione** e selezionare **La nota è uguale a**.

- Per cercare velocity specifiche, selezionare **Valore principale**.
3. Fare clic su **Inserisci** per aggiungere un'altra linea di condizione.
Il **Parametro 1** viene automaticamente impostato su **Nota**. In aggiunta a ciò, il **Sottotipo** e il **Valore principale** vengono visualizzati rispettivamente come **Altezza** e **Velocity**.
-

Ricerca delle durate delle note

È possibile cercare le note che hanno delle durate specifiche.

PROCEDIMENTO

1. Aprire il menu a tendina **Destinazione del filtro** e selezionare **Durata**.
Ciò consente di cercare solamente le note di una specifica durata.

NOTA

Il parametro **Durata** viene interpretato attraverso le impostazioni relative alla base dei tempi nella colonna **Intervallo di misure/Base dei tempi**, cioè in PPQ, secondi, campioni, o fotogrammi.

2. Aprire il menu a tendina **Parametro 1** e impostare la durata che si intende cercare.
 3. Aprire il menu a tendina **Condizione** e selezionare un'opzione.
Se si seleziona **Nell'intervallo** o **Al di fuori dell'intervallo**, utilizzare il **Parametro 1** e il **Parametro 2** per impostare l'inizio e la fine dell'intervallo.
 4. Fare clic su **Inserisci** per aggiungere un'altra linea di condizione.
Il **Parametro 1** viene automaticamente impostato su **Nota**, poiché la **Destinazione del filtro Durata** è valida solamente per le note.
-

Ricerca delle note più alte/più basse negli accordi

È possibile eseguire una ricerca della nota più alta o più bassa in un accordo.

PROCEDIMENTO

1. Aprire il menu a tendina **Destinazione del filtro** e selezionare **Tipo**.
2. Aprire il menu a tendina **Condizione** e selezionare **Uguale**.
3. Aprire il menu a tendina **Parametro 1** e selezionare **Nota**.

4. Fare clic su **Inserisci** per aggiungere un'altra linea di condizione.
5. Aprire il menu a tendina **Destinazione del filtro** e selezionare **Variabile del contesto**.
6. Aprire il menu a tendina **Condizione** e selezionare **Maggiore o uguale**.
7. Aprire il menu a tendina **Parametro 1** e selezionare **Altezza massima nell'accordo a partire da almeno n note** o **Altezza minima nell'accordo a partire da almeno n note**.
8. Aprire il menu a tendina **Parametro 2** e selezionare il numero di note che deve essere contenuto in un accordo affinché questo venga preso in considerazione.

Parentesi

Le colonne delle parentesi consentono di racchiudere due o più linee di filtro, dividendo le espressioni di condizione in piccole unità. Ciò è rilevante solamente quando si hanno tre o più linee di filtro e si intende utilizzare l'operatore booleano **O**.

Per aggiungere le parentesi, fare clic nella colonna delle parentesi e selezionare una delle opzioni disponibili. È possibile selezionare fino a tre parentesi.

Se si aggiungono diversi livelli di parentesi, queste verranno prese in considerazione dall'interno verso l'esterno, iniziando con le parentesi più interne.

Le espressioni tra parentesi vengono prese in considerazione per prime.

ESEMPIO

È possibile trovare tutte le note MIDI con altezza C3, così come tutti gli eventi impostati sul canale MIDI 1, indipendentemente dalla tipologia.

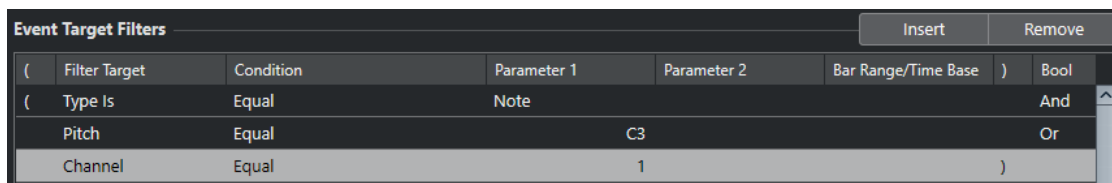

Event Target Filters							Insert	Remove
(Filter Target	Condition	Parameter 1	Parameter 2	Bar Range/Time Base)	Bool	
(Type Is	Equal	Note)	And	^
	Pitch	Equal	C3)	Or	
	Channel	Equal	1)		

È possibile trovare tutte le note con altezza C3 o le note che sono impostate sul canale MIDI 1, ma non gli eventi non-nota.

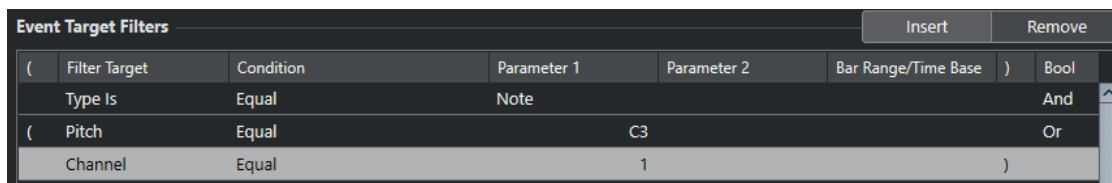

Event Target Filters							Insert	Remove
(Filter Target	Condition	Parameter 1	Parameter 2	Bar Range/Time Base)	Bool	
(Type Is	Equal	Note)	And	^
(Pitch	Equal	C3)	Or	
	Channel	Equal	1)		

Funzioni dell'Editor logico

Il menu a tendina **Funzioni** consente di selezionare il tipo di operazioni di modifica di base da eseguire.

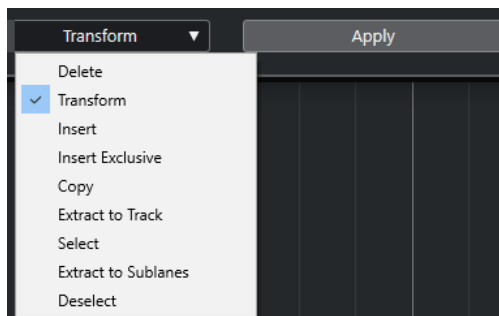

Sono disponibili le seguenti funzioni:

Elimina

Elimina tutti gli elementi trovati.

Trasforma

Trasforma tutti gli eventi che soddisfano i **Filtri di destinazione degli eventi** in base alle **Azioni di trasformazione degli eventi**.

Inserisci

Crea dei nuovi elementi e li inserisce nelle parti. I nuovi elementi si basano sugli elementi trovati per mezzo delle condizioni di filtro, ma con applicate tutte le modifiche definite nell'elenco delle azioni.

Ciò significa che la funzione **Inserisci** copia gli elementi trovati, li trasforma in base all'elenco delle azioni e inserisce le copie trasformate tra gli elementi esistenti.

Inserimento esclusivo

Trasforma gli elementi trovati in base all'elenco delle azioni. Tutti gli elementi che non soddisfano le condizioni di filtro vengono eliminati.

Copia

Copia tutti gli elementi trovati, li trasforma in base all'elenco delle azioni e li incolla in una nuova parte su una nuova traccia MIDI. Gli eventi originali non vengono modificati.

Estrai sulla traccia

Trasforma tutti gli eventi trovati e li sposta in una nuova parte su una nuova traccia MIDI.

Selezione

Seleziona tutti gli eventi trovati e li evidenzia in modo da poter eseguire ulteriori operazioni di modifica nei normali editor MIDI.

Estrai sulle corsie

Trasforma tutti gli eventi trovati e li sposta in una nuova parte su una nuova corsia.

Deselezione

Deseleziona tutti gli eventi selezionati.

LINK CORRELATI

[Impostazione delle azioni nell'Editor logico](#) a pag. 1303

Impostazioni per le azioni nell'Editor logico

Gli **Oggetti delle azioni** nella sezione **Azioni di trasformazione degli eventi** consentono di selezionare la proprietà che viene modificata negli eventi. Le azioni sono disponibili solamente se si imposta il menu a tendina delle funzioni su **Trasforma**.

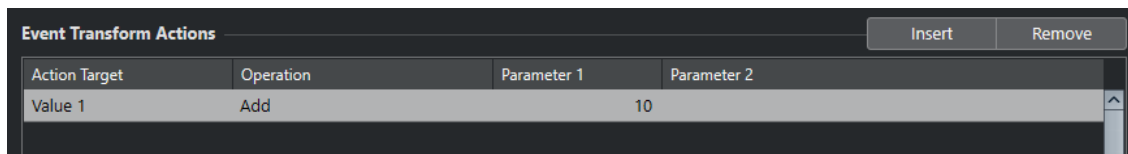

Per impostare un'azione, definire le seguenti impostazioni:

Oggetto dell'azione

Definisce la proprietà che viene modificata negli eventi.

Operazione

Determina quale operazione viene eseguita sull'**Oggetto dell'azione**.

Parametro 1

Imposta un valore per l'**Oggetto dell'azione**.

Parametro 2

Disponibile solamente per le **Operazioni** che definiscono un intervallo.

LINK CORRELATI

[Funzioni dell'Editor logico](#) a pag. 1298

[Impostazioni di filtro dell'Editor logico](#) a pag. 1288

Oggetti delle azioni nell'Editor logico

Gli **Oggetti delle azioni** nella sezione **Azioni di trasformazione degli eventi** consentono di selezionare la proprietà che viene modificata negli eventi. Le azioni sono disponibili solamente se si imposta il menu a tendina delle funzioni su **Trasforma**.

Posizione

Sposta gli eventi trovati.

Durata

Ridimensiona gli eventi nota.

Sottotipo

Regola il **Sottotipo** negli eventi. Ciò che viene visualizzato dipende dal tipo di evento. Per le note, il **Sottotipo** rappresenta l'altezza.

Valore principale

Regola il **Valore principale** negli eventi. Ciò che viene visualizzato dipende dal tipo di evento. Per le note, il **Valore principale** rappresenta il valore della velocity.

Canale

Consente di modificare le impostazioni del canale MIDI.

Tipo

Consente di modificare il tipo di evento, di trasformare cioè eventi aftertouch in eventi di modulazione o eventi pitchbend in eventi di tuning VST 3.

Valore secondario

Regola il **Valore secondario** negli eventi; questo viene utilizzato per le velocity note-off quando si cercano delle proprietà.

Operazione NoteExp

Consente di specificare un'operazione Note Expression nella colonna **Operazione**.

Operazione del valore VST 3

Consente di eseguire delle operazioni comuni all'interno dell'intervallo di valori VST 3 (da 0.0 a 1.0) anziché nell'intervallo di valori standard MIDI (0-127), in modo da poter effettuare delle regolazioni di precisione.

Operazioni dell'Editor logico

La colonna **Operazione** consente di determinare quale azione viene eseguita sull'**Oggetto dell'azione**.

Le operazioni effettivamente disponibili dipendono dall'**Oggetto dell'azione** selezionato. Sono disponibili le seguenti opzioni:

Aggiungi

Aggiunge il valore specificato nella colonna **Parametro 1** al valore **Oggetto dell'azione**.

Sottrai

Sottrae il valore specificato nella colonna **Parametro 1** dal valore **Oggetto dell'azione**.

Moltiplica per

Moltiplica l'**Oggetto dell'azione** con il valore specificato nella colonna **Parametro 1**.

Dividi per

Divide l'**Oggetto dell'azione** con il valore specificato nella colonna **Parametro 1**.

Arrotonda per

Arrotonda il valore dell'**Oggetto dell'azione** utilizzando il valore specificato nella colonna **Parametro 1**.

Valori casuali tra

Imposta l'**Oggetto dell'azione** su un valore casuale entro l'intervallo specificato dalle colonne **Parametro 1** e **Parametro 2**. Si noti che questi parametri possono essere impostati anche su valori negativi.

Imposta su un valore fisso

Imposta l'**Oggetto dell'azione** sul valore specificato nella colonna **Parametro 1**.

Valori casuali relativi tra

Aggiunge un valore casuale al valore **Oggetto dell'azione** corrente. Il valore casuale aggiunto è ricompreso entro l'intervallo specificato dai valori **Parametro 1** e **Parametro 2**. Questi possono essere impostati anche su valori negativi.

Usa il sottotipo

Questa opzione è disponibile solamente se si imposta l'**Oggetto dell'azione** su **Valore principale**. Se è selezionata questa opzione, il **Sottotipo** impostato per ciascun evento verrà copiato nel **Valore principale**.

Usa il valore principale

Questa opzione è disponibile solamente se si imposta l'**Oggetto dell'azione** su **Sottotipo**. Se è selezionata questa opzione, il **Valore principale** impostato per ciascun evento verrà copiato nel **Sottotipo**.

Rifletti

Questa opzione è disponibile solamente se si imposta l'**Oggetto dell'azione** su **Sottotipo** o su **Valore principale**. Quando è selezionata questa opzione, i valori vengono riflessi intorno al valore impostato nella colonna **Parametro 1**.

Per le note, viene invertita la scala, con la nota impostata nella colonna **Parametro 1** come punto centrale.

Inverti

Inverte i dati Note Expression contenenti il parametro dell'evento VST 3 specificato.

Aggiungi durata

Questa opzione è disponibile solamente se si imposta l'**Oggetto dell'azione** su **Posizione**. Inoltre, essa è valida solo se gli eventi trovati sono note. Se si seleziona **Aggiungi la durata**, la durata di ciascun evento nota viene aggiunta al valore **Posizione**.

Cambiamento lineare nell'intervallo del loop

Questa funzione agisce solamente sugli eventi che si trovano tra il localizzatore sinistro e il localizzatore destro. Viene creata una rampa di valori lineare che parte dal valore della colonna **Parametro 1** e termina al valore della colonna **Parametro 2**, sostituendo i valori originali.

Cambiamenti relativi nell'intervallo del loop

Crea una rampa di valori lineare, che agisce solamente sugli eventi ricompresi nell'intervallo del loop, cioè tra i localizzatori. Tuttavia, le variazioni sono relative, nel senso che i valori vengono aggiunti ai valori esistenti.

Viene impostata una rampa di valori che inizia in corrispondenza del **Parametro 1** e termina al **Parametro 2**. Questi valori possono essere negativi. La rampa di valori risultante viene quindi aggiunta ai valori esistenti per gli eventi all'interno dell'intervallo del loop.

Ad esempio, applicando questa opzione alle velocity con il valore **Parametro 1** impostato su 0 e **Parametro 2** su -100, viene creato un fade-out di velocity, mantenendo le relazioni tra le velocity originali.

Rimuovi NoteExp

Questa opzione è disponibile solamente per le note. Essa consente di rimuovere tutti i dati note expression da una nota.

Crea valore unico

Questa opzione è disponibile solamente per le note. Essa consente di aggiungere dei dati note expression per le note in modalità **Una sola volta**, nel senso che si aggiunge un parametro sotto forma di dati note expression. Dopo aver aggiunto il parametro di tipo "una sola volta", è necessario impostarlo sul valore desiderato.

Inversione

Inverte i dati Note Expression.

Sposta al cursore

Sposta l'inizio dell'evento alla posizione del cursore.

Trasponi alla scala

Questa opzione è disponibile solamente se si imposta l'**Oggetto dell'azione** su **Sottotipo** e se le condizioni di filtro sono impostate in modo specifico per l'individuazione delle note, se è stata cioè aggiunta la linea di condizione di filtro **Tipo = Nota**. Quando è selezionata l'opzione **Trasponi alla scala**, è possibile specificare una scala musicale utilizzando le colonne **Parametro 1** e **Parametro 2**. Il **Parametro 1** rappresenta la tonalità (C, C#, D, ecc.), mentre il **Parametro 2** è il tipo di scala (maggiore, minore melodica o armonica, ecc.).

Ogni nota viene trasposta alla nota più vicina nella scala selezionata.

LINK CORRELATI

[Sottotipo, Valore principale e Valore secondario](#) a pag. 1291

Impostazione delle azioni nell'Editor logico

È possibile definire le azioni, cioè le modifiche che vengono apportate agli eventi trovati. Le azioni non sono rilevanti per le **Funzioni** di tipo **Seleziona** ed **Elimina**.

PREREQUISITI

È stata definita almeno una linea di filtro nella sezione **Filtri di destinazione degli eventi**. È stato impostato il menu a tendina delle funzioni su **Trasforma**.

PROCEDIMENTO

1. Nella sezione **Azioni di trasformazione degli eventi**, fare clic su **Inserisci**.
Una linea di azione viene aggiunta all'elenco.
2. Fare clic nella colonna **Oggetto dell'azione** e selezionare un'opzione dal menu a tendina.
3. Fare clic nella colonna **Operazione** e selezionare un'opzione dal menu a tendina.
4. Fare clic nella colonna **Parametro 1** e digitare un valore.

NOTA

Alcune opzioni della colonna **Operazione** richiedono anche un valore per il **Parametro 2**.

-
5. Fare clic su **Applica** per applicare le azioni definite.
-

LINK CORRELATI

[Impostazione delle linee di filtro nell'Editor logico](#) a pag. 1295

[Funzioni dell'Editor logico](#) a pag. 1298

[Oggetti delle azioni nell'Editor logico](#) a pag. 1300

[Operazioni dell'Editor logico](#) a pag. 1301

Editor logico del progetto

L'**Editor logico del progetto** rappresenta un potente strumento con funzioni di ricerca e sostituzione all'interno della **Finestra progetto**.

L'**Editor logico del progetto** consente di specificare delle condizioni di filtro e di combinarle con delle azioni. In questo modo è possibile cercare ad esempio tutte le tracce cartella aperte nel progetto e chiuderle.

L'Editor logico del progetto contiene numerosi preset che consentono di sperimentarne le potenzialità e le possibilità operative. Questi preset possono inoltre essere utilizzati come punto di partenza per le proprie configurazioni personalizzate.

LINK CORRELATI

[Browser dei preset dell'Editor logico del progetto](#) a pag. 1305

[Panoramica della finestra dell'Editor logico del progetto](#) a pag. 1304

Panoramica della finestra dell'Editor logico del progetto

La finestra dell'**Editor logico del progetto** consente di combinare tra loro condizioni di filtro, funzioni, azioni e macro al fine di eseguire delle operazioni di processamento estremamente potenti.

- Per aprire l'**Editor logico del progetto**, selezionare **Progetto > Editor logico del progetto > Impostazioni**.

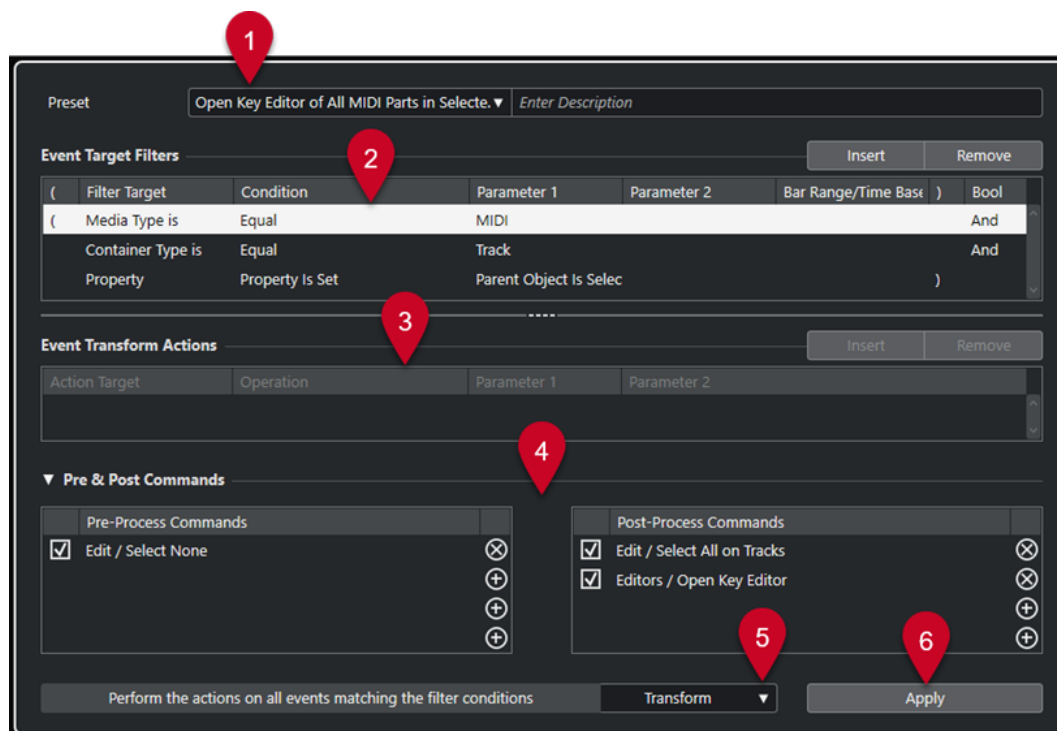

1 Preset

Consente di selezionare un preset.

2 Filtri di destinazione degli eventi

Consente di specificare delle condizioni di filtro, come ad esempio il tipo, l'attributo, il valore o la posizione che uno specifico elemento deve soddisfare affinché venga trovato. È possibile combinare un numero qualsiasi di condizioni di filtro utilizzando gli operatori **E** e **O**.

3 Azioni di trasformazione degli eventi

Consente di impostare un elenco di azioni che specifica esattamente quale operazione viene eseguita. Ciò non è necessario per tutte le funzioni.

4 Comandi pre e post

Consente di impostare dei comandi che vengono eseguiti prima o dopo il processo vero e proprio.

5 Funzioni

Consente di selezionare una funzione.

6 Applica

Applica le impostazioni definite.

NOTA

È possibile ridimensionare le sezioni **Filtri di destinazione degli eventi** e **Azioni di trasformazione degli eventi** trascinando il divisorio che le separa.

IMPORTANTE

- Non tutte le combinazioni delle impostazioni hanno sempre un senso. Si consiglia di sperimentare prima di applicare delle operazioni di editing a progetti importanti.
- È possibile annullare le operazioni selezionando **Modifica > Annulla**.

LINK CORRELATI

[Destinazioni del filtro dell'Editor logico del progetto](#) a pag. 1309

[Oggetti delle azioni nell'Editor logico del progetto](#) a pag. 1321

[Comandi pre e post-processamento dell'Editor logico del progetto](#) a pag. 1325

[Browser dei preset dell'Editor logico del progetto](#) a pag. 1305

Browser dei preset dell'Editor logico del progetto

Il browser dei preset dell'**Editor logico del progetto** consente di caricare, salvare e organizzare i preset.

- Per aprire il browser dei preset, aprire l'**Editor logico del progetto** e fare clic nel campo **Preset**.

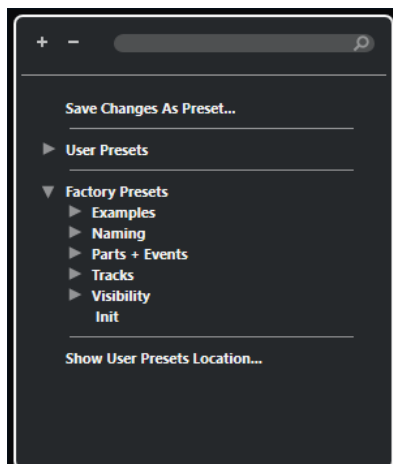

Espandi tutto

Consente di espandere la struttura ad albero.

Comprimi tutto

Consente di comprimere la struttura ad albero.

Cerca

Consente di cercare i preset digitando il nome del preset o parti del nome del preset o della categoria.

Salva le modifiche come preset

Consente di salvare le modifiche apportate sotto forma di preset utente.

Preset utente

Elenca tutti i preset utente che sono stati salvati.

Preset di fabbrica

Elenca tutti i preset di fabbrica.

Visualizza la posizione dei preset utente

Apri una finestra di selezione contenente i preset utente. I preset utente vengono salvati in una posizione diversa rispetto ai preset di fabbrica.

Preset dell'Editor logico del progetto

L'**Editor logico del progetto** offre una gamma di preset di fabbrica, ma è anche possibile salvare dei preset utente personalizzati.

Cubase utilizza posizioni dedicate e separate per i preset di fabbrica e per i preset utente:

- I preset di fabbrica sono salvati in una cartella chiamata **Project Logical Editor** all'interno della cartella **Presets** dell'applicazione.
- I preset utente sono salvati in una cartella dedicata chiamata **Project Logical Editor** in `\Users\\Documents\Steinberg\\User Presets`.

NOTA

La posizione dei preset utente è raggiungibile facendo clic su **Visualizza la posizione dei preset utente** nel browser dei preset.

È possibile rinominare, eliminare e organizzare i preset utente in cartelle.

Migrazione automatica dei preset da versioni precedenti

Se si aggiorna Cubase da una versione precedente, tutti i preset di fabbrica e i preset utente che si trovano nella cartella **Preferenze** vengono automaticamente migrati. Questi sono disponibili nella sotto cartella **Earlier Presets** della cartella **User Presets** corrente.

LINK CORRELATI

[Browser dei preset dell'Editor logico del progetto](#) a pag. 1305

[Selezione dei preset dell'Editor logico del progetto](#) a pag. 1307

[Salvataggio dei preset utente dell'Editor logico del progetto](#) a pag. 1307

Selezione dei preset dell'Editor logico del progetto

PROCEDIMENTO

1. Selezionare **Progetto > Editor logico del progetto > Impostazioni** per aprire l'**Editor logico del progetto**.
 2. Fare clic nel campo **Preset** per aprire il browser dei preset.
 3. Eseguire una delle seguenti operazioni:
 - Digitare il nome di un preset nel campo di ricerca e, nella struttura ad albero ridotta, selezionare il preset.
 - Fare clic su **Espandi tutto** per visualizzare tutti i preset e selezionare il preset.
 4. Fare clic su **Applica** per applicare il preset.
-

RISULTATO

Vengono visualizzati tutti i **Filtri di destinazione degli eventi**, le **Azioni di trasformazione degli eventi** e le **Funzioni** che erano stati salvati nel preset.

Applicazione dei preset dell'Editor logico del progetto nella finestra progetto

PROCEDIMENTO

1. Selezionare **Progetto > Editor logico del progetto > Applica preset** per aprire il browser dei preset.
 2. Eseguire una delle seguenti operazioni:
 - Digitare il nome di un preset nel campo di ricerca e, nella struttura ad albero ridotta, selezionare il preset.
 - Fare clic su **Espandi tutto** per visualizzare tutti i preset e selezionare il preset desiderato.
-

RISULTATO

Tutti i **Filtri di destinazione degli eventi**, le **Azioni di trasformazione degli eventi** e le **Funzioni** che erano state salvate nel preset vengono applicati direttamente agli eventi e alle parti nella **Finestra progetto**.

Salvataggio dei preset utente dell'Editor logico del progetto

È possibile salvare sotto forma di preset le impostazioni che si intende utilizzare ancora successivamente.

PROCEDIMENTO

1. Configurare i **Filtri di destinazione degli eventi**, le **Azioni di trasformazione degli eventi** e le funzioni che si intende includere nel proprio preset utente.
Il nome del preset nel campo **Preset** viene visualizzato con un asterisco a indicare che il preset contiene delle modifiche non salvate.
2. Fare clic sul campo **Preset** per aprire il browser dei preset.
3. Fare clic su **Salva le modifiche come preset**.
Una finestra di selezione apre la cartella corrispondente alla posizione **User Presets**.
4. Digitare un nome per il preset e fare clic su **Salva**.

RISULTATO

Il preset viene salvato e compare nell'elenco nel browser dei preset sotto i **Preset utente**.

DOPO IL COMPLETAMENTO DI QUESTA OPERAZIONE

Nel browser dei file del proprio sistema operativo è possibile raggiungere la posizione dei preset utente e creare delle sotto cartelle per organizzare i propri preset utente. È qui inoltre possibile rinominare, eliminare e spostare i preset in altre cartelle.

LINK CORRELATI

[Panoramica della finestra dell'Editor logico del progetto](#) a pag. 1304

Impostazione di comandi da tastiera per i propri preset

Se sono stati salvati dei preset dell'**Editor logico del progetto**, per questi è possibile impostare dei comandi da tastiera.

PROCEDIMENTO

1. Selezionare **Modifica > Comandi da tastiera**.
2. Nella colonna **Comandi**, raggiungere la categoria **Process Logical Preset** e fare clic sul segno più per visualizzare gli elementi presenti nella cartella.
3. Selezionare dall'elenco l'elemento al quale si intende assegnare un comando da tastiera. Fare clic nel campo **Digitare un comando** ed inserire un nuovo comando.
4. Fare clic sul pulsante **Assegna** sopra il campo.
Il nuovo comando da tastiera viene visualizzato nell'elenco dei **Tasti**.
5. Fare clic su **OK**.

LINK CORRELATI

[Comandi da tastiera](#) a pag. 1438

Impostazioni di filtro dell'Editor logico del progetto

Mediante l'impostazione dei filtri è possibile determinare quali elementi si desidera trovare.

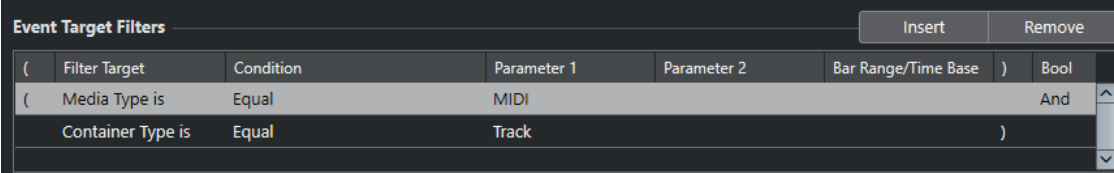

(Filter Target	Condition	Parameter 1	Parameter 2	Bar Range/Time Base)	Bool	
(Media Type is	Equal	MIDI)	And	↑
	Container Type is	Equal	Track)		↓

Per impostare un filtro, definire le seguenti impostazioni:

Destinazione del filtro

Definisce la proprietà dell'elemento. Questa impostazione ha effetto anche sulle opzioni disponibili nelle altre colonne.

Condizione

Determina la comparazione della proprietà nella colonna **Destinazione del filtro** con i valori presenti nelle colonne **Parametro**. Le opzioni effettivamente disponibili dipendono dalla **Destinazione del filtro** impostata.

Parametro 1

Determina il valore con il quale le proprietà dell'elemento vengono comparate. Questo parametro dipende dalla **Destinazione del filtro** impostata.

Parametro 2

Disponibile solamente se una delle opzioni di tipo **Intervallo** è impostata nella colonna **Condizione**. Questo parametro consente di trovare tutti gli elementi con valori che si trovano entro o al di fuori dell'intervallo tra i valori **Parametro 1** e **Parametro 2**.

Intervallo di misure/Base dei tempi

Disponibile solamente se l'opzione **Destinazione del filtro** è impostata su **Posizione**. Se una delle opzioni **Intervallo di misure** è selezionata nella colonna **Condizione**, si può utilizzare la colonna **Intervallo di misure/Base dei tempi** per specificare delle "zone" all'interno di ciascuna misura. In questo modo è possibile trovare ad esempio tutti gli elementi che si trovano sopra o intorno al primo movimento di ciascuna misura. Se viene selezionata una qualsiasi delle altre opzioni di **Condizione**, è possibile usare la colonna **Intervallo di misure/Base dei tempi** per specificare una base dei tempi (ad esempio PPQ, secondi, ecc.).

Parentesi sinistra

In combinazione con la parentesi destra, questa impostazione consente di combinare più filtri, cioè linee multiple con gli operatori booleani E/O.

Parentesi destra

In combinazione con la parentesi sinistra, questa impostazione consente di combinare più filtri.

Bool

Consente di inserire gli operatori booleani **E** e **O** quando vengono creati dei filtri con linee multiple.

NOTA

Se sono già stati definiti dei filtri e/o applicati dei preset ma si desidera ripartire nuovamente da zero, è possibile inizializzare le impostazioni selezionando il preset **Inizializza** dal browser dei preset.

LINK CORRELATI

[Ricerca di elementi in specifiche posizioni](#) a pag. 1312

[Impostazione di linee di filtro multiple dell'Editor logico del progetto](#) a pag. 1318

Destinazioni del filtro dell'Editor logico del progetto

Tipo di file

Esegue una ricerca degli elementi in base al tipo di file.

Tipo di contenitore

Esegue una ricerca degli elementi in base al tipo di contenitore.

Nome

Esegue una ricerca degli elementi in base al nome.

Posizione

Esegue una ricerca degli elementi in base alla rispettiva posizione.

- Per cercare gli eventi a partire da una specifica posizione, definire la posizione desiderata con l'opzione **Parametro 1**.
- Per cercare gli eventi all'interno o al di fuori di uno specifico intervallo, selezionare **Nell'intervallo** o **Al di fuori dell'intervallo** nella colonna **Condizione** e definire le posizioni di inizio e di fine dell'intervallo con il **Parametro 1** e il **Parametro 2**.
- Per cercare gli eventi che iniziano all'interno o all'esterno di un intervallo di misure, in tutte le misure entro la selezione corrente, selezionare **Nell'intervallo di misure** o **Al di fuori dell'intervallo di misure** nella colonna **Condizione**. Fare clic e trascinarsi nel display grafico delle misure nella colonna **Intervallo delle misure** per specificare l'intervallo.

Durata

Esegue una ricerca degli elementi in base alla rispettiva durata.

- Per cercare elementi di durate specifiche, impostare la durata con il **Parametro 1**. Se si seleziona **Nell'intervallo** o **Al di fuori dell'intervallo**, utilizzare il **Parametro 1** e il **Parametro 2** per impostare l'inizio e la fine dell'intervallo.

NOTA

È necessario aggiungere un'altra linea di condizione di filtro e selezionare **Tipo di supporto** come **Destinazione del filtro**.

Nome colore

Esegue una ricerca degli elementi in base al nome del colore.

Proprietà

Esegue una ricerca di proprietà specifiche per Cubase.

Nome

Esegue una ricerca del nome di output che viene specificato con il **Parametro 1** e del canale MIDI che viene specificato con il **Parametro 2**.

LINK CORRELATI

[Tipi di file](#) a pag. 1310

[Tipi di contenitore](#) a pag. 1311

[Ricerca dei nomi](#) a pag. 1312

[Ricerca di elementi in specifiche posizioni](#) a pag. 1312

[Ricerca di elementi di specifica durata](#) a pag. 1313

[Ricerca dei nomi dei colori](#) a pag. 1314

[Proprietà](#) a pag. 1314

Tipi di file

È possibile eseguire una ricerca in base al tipo di file.

- Impostare la **Destinazione del filtro** su **Tipo di file** e selezionare uno dei tipi di file disponibili nel menu a tendina **Parametro 1**.

Audio

Esegue una ricerca di eventi audio, parti audio e tracce audio.

MIDI

Esegue una ricerca di parti MIDI e tracce MIDI.

Automazione

Esegue una ricerca di eventi di automazione e tracce di automazione.

Marker

Esegue una ricerca di eventi marker e tracce marker.

Trasposizione

Esegue una ricerca di eventi di trasposizione e tracce trasposizione.

Arranger

Esegue una ricerca di eventi arranger e tracce arranger.

Tempo

Esegue una ricerca di eventi di tempo e tracce tempo.

Metrica

Esegue una ricerca di eventi di tempo in chiave e tracce metrica.

Accordi

Esegue una ricerca di eventi accordo e tracce accordi.

Evento scala

Esegue una ricerca di eventi scala.

Video

Esegue una ricerca di eventi video.

Gruppo

Esegue una ricerca delle tracce gruppo.

Effetto

Esegue una ricerca delle tracce canale FX.

Periferica

Esegue una ricerca delle tracce delle periferiche.

VCA

Esegue una ricerca delle tracce fader VCA.

LINK CORRELATI

[Destinazioni del filtro dell'Editor logico del progetto](#) a pag. 1309

[Condizioni di filtro dell'Editor logico del progetto](#) a pag. 1316

Tipi di contenitore

È possibile eseguire una ricerca degli elementi in base al tipo di contenitore.

- Impostare la **Destinazione del filtro** su **Tipo di contenitore** e selezionare uno dei tipi di contenitore disponibili nel menu a tendina **Parametro 1**.

Traccia cartella

Cerca tutte le tracce cartella, incluse le tracce canale FX e canale gruppo.

Traccia

Cerca i tipi di traccia.

Parte

Cerca parti audio, MIDI e instrument. Le parti cartella non sono incluse.

Evento

Cerca i punti di automazione e i marker, così come gli eventi audio, arranger, trasposizione, tempo e tempo in chiave.

LINK CORRELATI

[Destinazioni del filtro dell'Editor logico del progetto](#) a pag. 1309

[Condizioni di filtro dell'Editor logico del progetto](#) a pag. 1316

Ricerca dei nomi

È possibile cercare gli elementi in base al nome.

PROCEDIMENTO

1. Aprire il menu a tendina **Destinazione del filtro** e selezionare **Nome**.
2. Fare clic sul campo valori **Parametro 1** e inserire un nome o una parte di nome che si intende cercare.
3. Aprire il menu a tendina **Condizione** e selezionare una delle seguenti opzioni:
 - Selezionare **Uguale** se si intende cercare il nome esatto.
 - Selezionare **Contiene** se si intende cercare un nome contenente il nome specificato.
 - Selezionare **Non contiene** se si intende cercare un qualsiasi nome diverso da quello specificato.

ESEMPIO

È possibile configurare l'**Editor logico del progetto** in modo che trovi tutte le tracce nel progetto, i cui nomi contengono **voc**.

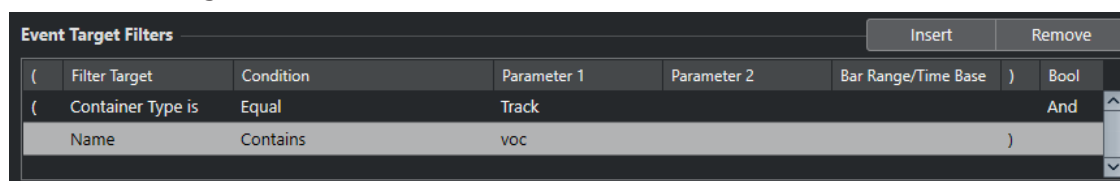

LINK CORRELATI

[Destinazioni del filtro dell'Editor logico del progetto](#) a pag. 1309

[Condizioni di filtro dell'Editor logico del progetto](#) a pag. 1316

Ricerca di elementi in specifiche posizioni

È possibile cercare degli elementi a partire da specifiche posizioni, relative sia all'inizio del progetto, che all'interno di qualsiasi misura.

PROCEDIMENTO

1. Aprire il menu a tendina **Destinazione del filtro** e selezionare **Posizione**.
Ciò consente di trovare degli elementi a partire da specifiche posizioni, relative sia all'inizio del progetto sia all'interno di qualsiasi misura.

2. Aprire il menu a tendina **Condizione** e selezionare una delle seguenti opzioni:

- Per trovare tutti gli elementi in una specifica posizione, selezionare una posizione nella colonna **Parametro 1**.

È possibile impostare una base dei tempi in PPQ, secondi, campioni o fotogrammi nella colonna **Intervallo di misure/Base dei tempi**.

- Per trovare tutti gli elementi all'interno o al di fuori di un intervallo, selezionare **Nell'intervallo di misure** o **Al di fuori dell'intervallo di misure**.

È possibile definire l'intervallo di misure nella colonna **Intervallo di misure/Base dei tempi** facendo clic e trascinamento nel riquadro di visualizzazione delle misure o regolando la posizione iniziale dell'intervallo nella colonna **Parametro 1** e la posizione finale nella colonna **Parametro 2**. È possibile modificare la base dei tempi nella colonna **Intervallo di misure/Base dei tempi**. La posizione per l'**Intervallo di misure** viene misurata in tick, rispetto all'inizio della misura.

ESEMPIO

È possibile configurare l'**Editor logico del progetto** in modo che trovi tutti gli elementi alla posizione 5.1.1.0 in PPQ all'interno del progetto.

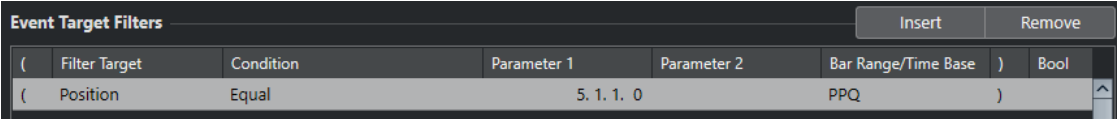

(Filter Target	Condition	Parameter 1	Parameter 2	Bar Range/Time Base)	Bool
(Position	Equal	5. 1. 1. 0		PPQ)	

LINK CORRELATI

[Destinazioni del filtro dell'Editor logico del progetto](#) a pag. 1309

[Condizioni di filtro dell'Editor logico del progetto](#) a pag. 1316

Ricerca di elementi di specifica durata

È possibile cercare gli elementi in base alla rispettiva durata.

PROCEDIMENTO

1. Aprire il menu a tendina **Destinazione del filtro** e selezionare **Durata**.

Questo consente di cercare gli elementi che hanno una specifica durata.

NOTA

Il parametro **Durata** viene interpretato attraverso le impostazioni relative alla base dei tempi nella colonna **Intervallo di misure/Base dei tempi**, cioè in PPQ, secondi, campioni, o fotogrammi.

2. Fare clic sul campo valori **Parametro 1** e digitare la durata che si intende cercare.

3. Aprire il menu a tendina **Condizione** e selezionare un'opzione.

Se si seleziona **Nell'intervallo** o **Al di fuori dell'intervallo**, utilizzare il **Parametro 1** e il **Parametro 2** per impostare l'inizio e la fine dell'intervallo.

ESEMPIO

È possibile configurare l'**Editor logico del progetto** in modo che trovi qualsiasi parte ed evento audio nel progetto di durata inferiore a 200 campioni.

Event Target Filters							Insert	Remove
(Filter Target	Condition	Parameter 1	Parameter 2	Bar Range/Time Base)	Bool	
(Container Type is	Equal	Part)	Or	^
	Container Type is	Equal	Event)	And	
(Media Type is	Equal	Audio)	And	
	Length	Less	0200		Samples)		v

LINK CORRELATI

[Destinazioni del filtro dell'Editor logico del progetto](#) a pag. 1309

[Condizioni di filtro dell'Editor logico del progetto](#) a pag. 1316

Ricerca dei nomi dei colori

È possibile cercare gli elementi in base al nome del colore.

PROCEDIMENTO

1. Aprire il menu a tendina **Destinazione del filtro** e selezionare **Nome del colore**.
2. Fare clic sul campo valori **Parametro 1** e digitare il nome del colore che si intende cercare.
3. Aprire il menu a tendina **Condizione** e selezionare una delle seguenti opzioni:
 - Selezionare **Uguale** se si intende cercare il colore esatto.
 - Selezionare **Contiene** se si intende cercare il nome di un colore contenente il nome specificato.
 - Selezionare **Non contiene** se si intende cercare un qualsiasi nome del colore diverso da quello specificato.

LINK CORRELATI

[Destinazioni del filtro dell'Editor logico del progetto](#) a pag. 1309

[Condizioni di filtro dell'Editor logico del progetto](#) a pag. 1316

Proprietà

È possibile cercare gli elementi in base alla relativa proprietà.

- Impostare la **Destinazione del filtro** su **Proprietà** e selezionare una delle proprietà disponibili dal menu a tendina **Parametro 1**.

È in mute

Cerca tutti gli eventi in mute.

È selezionato

Cerca tutti gli eventi selezionati.

È vuoto

Cerca tutti gli eventi vuoti.

In NoteExp

Cerca tutti gli eventi che fanno parte dei dati di automazione Note Expression. Possono essere sia eventi VST 3 che eventi controller.

È compatibile VST3

Cerca tutti gli eventi VST 3 validi in una nota. Ciò significa che la traccia corrispondente viene assegnata a un VST instrument che supporta questi eventi.

È nascosta

Cerca tutte le tracce nascoste.

Possiede una Track Version

Cerca tutte le tracce che hanno delle track version.

Segue la traccia accordi

Cerca tutte le tracce che seguono la traccia accordi.

È disabilitata

Cerca tutte le tracce disabilitate.

L'oggetto padre è selezionato

Cerca gli eventi dei quali è selezionata la traccia padre, come ad esempio gli eventi di automazione di una traccia padre selezionata o le tracce all'interno di una traccia cartella selezionata.

ESEMPIO

È possibile configurare l'**Editor logico del progetto** in modo che cerchi tutte le parti MIDI e instrument in mute.

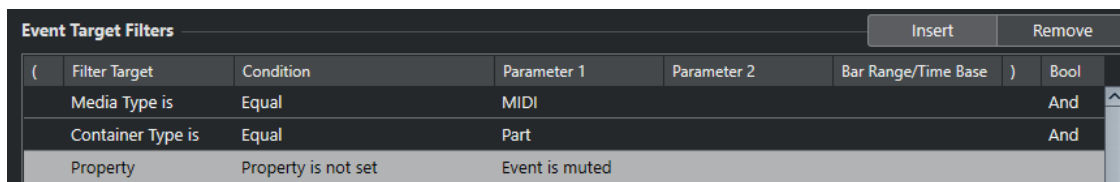

(Filter Target	Condition	Parameter 1	Parameter 2	Bar Range/Time Base)	Bool	
	Media Type is	Equal	MIDI				And	^
	Container Type is	Equal	Part				And	
	Property	Property is not set	Event is muted					

È possibile configurare l'**Editor logico del progetto** in modo che trovi tutti gli elementi vuoti.

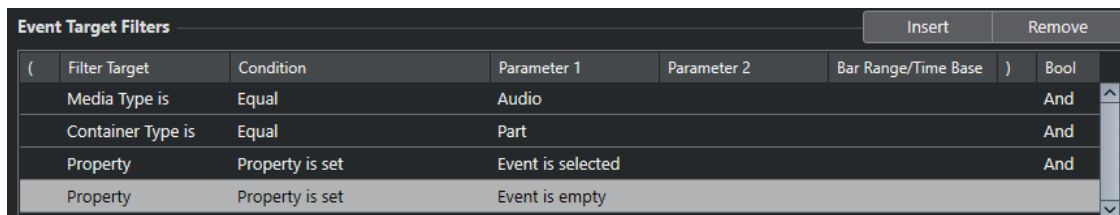

(Filter Target	Condition	Parameter 1	Parameter 2	Bar Range/Time Base)	Bool	
	Media Type is	Equal	Audio				And	^
	Container Type is	Equal	Part				And	
	Property	Property is set	Event is selected				And	
	Property	Property is set	Event is empty					v

È possibile configurare l'**Editor logico del progetto** in modo che trovi tutte le parti audio selezionate ma non in mute.

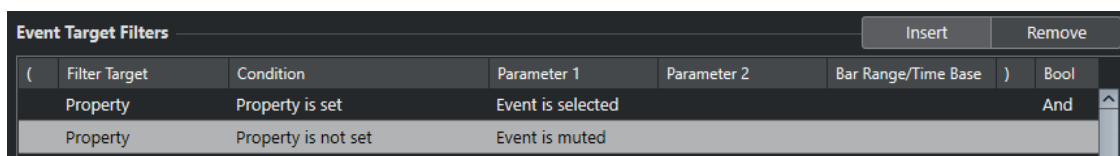

(Filter Target	Condition	Parameter 1	Parameter 2	Bar Range/Time Base)	Bool	
	Property	Property is set	Event is selected				And	^
	Property	Property is not set	Event is muted					

È possibile configurare l'**Editor logico del progetto** in modo che trovi gli eventi di automazione delle tracce selezionate.

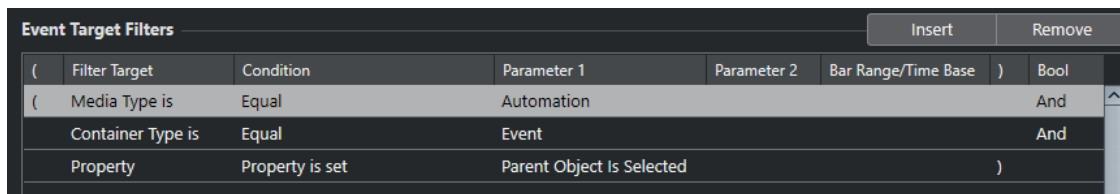

(Filter Target	Condition	Parameter 1	Parameter 2	Bar Range/Time Base)	Bool	
(Media Type is	Equal	Automation				And	^
	Container Type is	Equal	Event				And	
	Property	Property is set	Parent Object Is Selected)		

LINK CORRELATI

[Destinazioni del filtro dell'Editor logico del progetto a pag. 1309](#)

[Condizioni di filtro dell'Editor logico del progetto a pag. 1316](#)

Ricerca dei nomi di output

È possibile cercare gli output in base al nome.

PROCEDIMENTO

1. Aprire il menu a tendina **Destinazione del filtro** e selezionare **Nome**.
 2. Fare clic sulla colonna **Parametro 1** e selezionare il nome di output dal menu a tendina.
È anche possibile fare clic nel campo valori e digitare il nome di output o una parte del nome che si intende cercare.
 3. Facoltativo: se si stanno cercando i nomi di tracce MIDI o instrument, fare clic sulla colonna **Parametro 2** e selezionare il canale MIDI dal menu a tendina.
 4. Aprire il menu a tendina **Condizione** e selezionare una delle seguenti opzioni:
 - Selezionare **Uguale** se si intende cercare il nome di output esatto.
 - Selezionare **Contiene** se si intende cercare un nome di output contenente il nome specificato.
 - Selezionare **Non contiene** se si intende cercare un qualsiasi nome di output diverso da quello specificato.
-

Condizioni di filtro dell'Editor logico del progetto

A seconda della **Destinazione del filtro**, possono essere selezionate le seguenti opzioni nella colonna **Condizione**:

Uguale

Presenta lo stesso valore rispetto a quello impostato nella colonna **Parametro 1**.

Non uguale

Presenta un qualsiasi valore diverso rispetto a quello impostato nella colonna **Parametro 1**.

Maggiore di

Presenta un valore maggiore rispetto a quello impostato nella colonna **Parametro 1**.

Maggiore di o uguale

Presenta un valore maggiore o uguale rispetto a quello impostato nella colonna **Parametro 1**.

Minore

Presenta un valore inferiore rispetto a quello impostato nella colonna **Parametro 1**.

Minore o uguale

Presenta un valore minore o uguale rispetto a quello impostato nella colonna **Parametro 1**.

Nell'intervallo

Presenta un valore ricompreso tra i valori impostati nelle colonne **Parametro 1** e **Parametro 2**. Il **Parametro 1** deve essere il valore minore e il **Parametro 2** quello maggiore.

Al di fuori dell'intervallo

Presenta un valore che non è ricompreso tra i valori impostati nelle colonne **Parametro 1** e **Parametro 2**.

Nell'intervallo di misure

Presenta un valore entro l'area definita nella colonna **Intervallo di misure/Base dei tempi**, in ciascuna misura all'interno della selezione corrente. Questa opzione viene utilizzata solamente se il parametro **Destinazione del filtro** è impostato su **Posizione**.

Al di fuori dell'intervallo di misure

Presenta un valore al di fuori dell'area definita nella colonna **Intervallo di misure/Base dei tempi**, in ciascuna misura all'interno della selezione corrente. Questa opzione viene utilizzata solamente se il parametro **Destinazione del filtro** è impostato su **Posizione**.

Prima del cursore

Si trova prima della posizione del cursore. Questa opzione viene utilizzata solamente se il parametro **Destinazione del filtro** è impostato su **Posizione**.

Dopo il cursore

Si trova solamente dopo la **Posizione** del cursore.

Nel ciclo

Si trova all'interno del ciclo impostato. Questa opzione viene utilizzata solamente se il parametro **Destinazione del filtro** è impostato su **Posizione**.

Al di fuori del ciclo

Si trova al di fuori del ciclo definito. Questa opzione viene utilizzata solamente se il parametro **Destinazione del filtro** è impostato su **Posizione**.

Nel loop della traccia

Si trova all'interno del loop impostato per la traccia. Questa opzione viene utilizzata solamente se il parametro **Destinazione del filtro** è impostato su **Posizione**.

Adattato esattamente al ciclo

Coincide esattamente con il ciclo impostato. Questa opzione viene utilizzata solamente se il parametro **Destinazione del filtro** è impostato su **Posizione**.

Nel marker selezionato

Si trova entro il marker di ciclo selezionato. Questa opzione viene utilizzata solamente se il parametro **Destinazione del filtro** è impostato su **Posizione**.

Tutti i tipi

Tutti i tipi di file o di contenitori, in base alla **Destinazione del filtro**.

Proprietà impostata

La proprietà specificata nella colonna **Parametro 1** è impostata.

Proprietà non impostata

La proprietà specificata nella colonna **Parametro 1** non è impostata.

Contiene

Il nome o il nome del colore contiene il nome specificato nella colonna **Parametro 1**.

Non contiene

Il nome o il nome del colore non contiene il nome specificato nella colonna **Parametro 1**.

NOTA

Le condizioni per la destinazione del filtro **Proprietà** sono differenti.

Impostazione delle linee di filtro dell'Editor logico del progetto

PROCEDIMENTO

1. Selezionare **Progetto > Editor logico del progetto > Impostazioni** per aprire l'**Editor logico del progetto**.
2. Nella sezione **Filtri di destinazione degli eventi**, fare clic su **Inserisci**.
Una linea di filtro viene aggiunta all'elenco.
3. Fare clic nella colonna **Destinazione del filtro** e selezionare un'opzione dal menu a tendina.
4. Fare clic nella colonna **Condizione** e selezionare un'opzione dal menu a tendina.
5. Fare clic nella colonna **Parametro 1** e digitare un valore.

NOTA

Alcune opzioni della colonna **Condizione** richiedono anche un valore per il **Parametro 2**.

LINK CORRELATI

[Destinazioni del filtro dell'Editor logico del progetto](#) a pag. 1309

[Condizioni di filtro dell'Editor logico del progetto](#) a pag. 1316

[Funzioni dell'Editor logico del progetto](#) a pag. 1320

[Impostazioni per le azioni nell'Editor logico del progetto](#) a pag. 1321

Impostazione di linee di filtro multiple dell'Editor logico del progetto

È possibile aggiungere linee di filtro multiple e combinarle utilizzando gli operatori booleani **E** ed **O** e le parentesi.

PREREQUISITI

È stato selezionato **Progetto > Editor logico del progetto > Impostazioni** per aprire l'**Editor logico del progetto**.

PROCEDIMENTO

1. Nella sezione **Filtri di destinazione degli eventi**, fare clic su **Inserisci**.
Una linea di filtro viene aggiunta all'elenco.
 2. Fare clic nella colonna **Destinazione del filtro** e selezionare un'opzione dal menu a tendina.
 3. Fare clic nella colonna **Condizione** e selezionare un'opzione dal menu a tendina.
 4. Fare clic nella colonna **Parametro 1** e digitare un valore.
 5. Nella sezione **Filtri di destinazione degli eventi**, fare clic su **Inserisci** per inserire un'altra linea di filtro e impostarla.
 6. Fare clic sulla colonna **Bool** della prima linea di filtro ed eseguire una delle seguenti operazioni:
 - Attivare **E** per fare in modo che debbano essere soddisfatte entrambe le linee di filtro affinché venga trovato un elemento.
 - Attivare **O** per fare in modo che debba essere soddisfatta almeno una delle linee di filtro affinché venga trovato un elemento.
-

ESEMPIO

È possibile configurare l'**Editor logico del progetto** in modo che trovi tutte le parti MIDI e instrument nel progetto.

Event Target Filters							Insert	Remove
(Filter Target	Condition	Parameter 1	Parameter 2	Bar Range/Time Base)	Bool	
(Media Type is	Equal	MIDI)	And	^
	Container Type is	Equal	Part)		

È possibile configurare l'**Editor logico del progetto** in modo che trovi tutte le tracce di automazione (non gli eventi) nel progetto, il cui nome contiene **vol**.

Event Target Filters							Insert	Remove
(Filter Target	Condition	Parameter 1	Parameter 2	Bar Range/Time Base)	Bool	
(Media Type is	Equal	Automation)	And	^
	Container Type is	Equal	Track)	And	
	Name	Contains	vol)		

È possibile configurare l'**Editor logico del progetto** in modo che trovi tutte le parti MIDI e instrument (non le tracce) nel progetto che sono in mute.

Event Target Filters							Insert	Remove
(Filter Target	Condition	Parameter 1	Parameter 2	Bar Range/Time Base)	Bool	
(Media Type is	Equal	MIDI)	And	^
	Container Type is	Equal	Part)	And	
	Property	Property is not set	Event is muted)		

È possibile configurare l'**Editor logico del progetto** in modo che trovi tutte le parti MIDI e instrument (non le tracce) o tutti gli eventi audio (non le parti o le tracce) nel progetto che sono in mute.

Event Target Filters							Insert	Remove
(Filter Target	Condition	Parameter 1	Parameter 2	Bar Range/Time Base)	Bool	
((Media Type is	Equal	MIDI)	And	^
	Container Type is	Equal	Part)	Or	
(Media Type is	Equal	Audio)	And	
	Container Type is	Equal	Event)	And	
	Property	Property is not set	Event is muted)		

LINK CORRELATI

[Destinazioni del filtro dell'Editor logico del progetto](#) a pag. 1309

[Condizioni di filtro dell'Editor logico del progetto](#) a pag. 1316

[Funzioni dell'Editor logico del progetto](#) a pag. 1320

[Impostazioni per le azioni nell'Editor logico del progetto](#) a pag. 1321

Parentesi

Le colonne delle parentesi consentono di racchiudere due o più linee di condizione, dividendo le espressioni condizionali in piccole unità. Ciò è rilevante solamente quando si hanno tre o più linee di condizione e si intende utilizzare l'operatore booleano **O**.

Per aggiungere le parentesi, fare clic nella colonna delle parentesi e selezionare una delle opzioni disponibili. È possibile selezionare fino a tre parentesi.

Se si aggiungono diversi livelli di parentesi, queste verranno prese in considerazione dall'interno verso l'esterno, iniziando con le parentesi più interne.

Le espressioni tra parentesi vengono prese in considerazione per prime.

ESEMPIO

È possibile configurare l'**Editor logico del progetto** in modo che trovi tutte le parti audio e gli eventi i cui nomi contengono la dicitura **perc**, oltre ad altre parti ed eventi MIDI il cui nome contiene la parola **drums**.

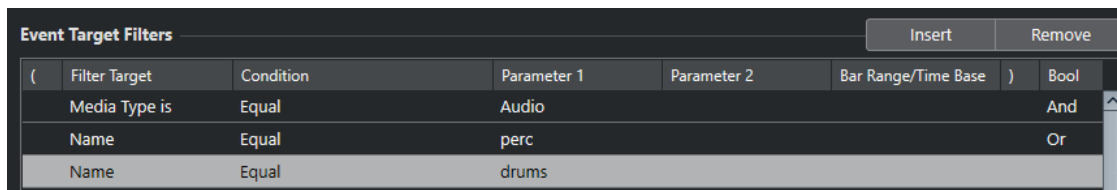

(Filter Target	Condition	Parameter 1	Parameter 2	Bar Range/Time Base)	Bool	
	Media Type is	Equal	Audio				And	^
	Name	Equal	perc				Or	
	Name	Equal	drums					

È possibile configurare l'**Editor logico del progetto** in modo che trovi tutte le parti audio o gli eventi i cui nomi contengono la dicitura **perc** o **drums**.

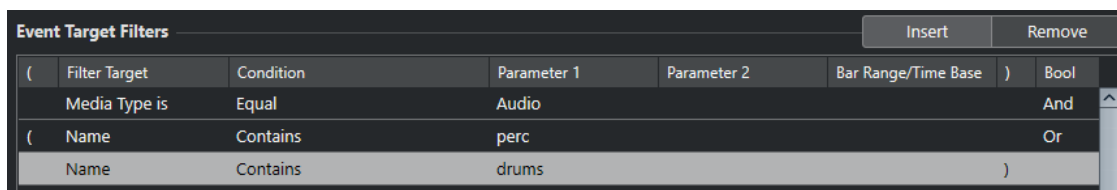

(Filter Target	Condition	Parameter 1	Parameter 2	Bar Range/Time Base)	Bool	
	Media Type is	Equal	Audio				And	^
(Name	Contains	perc				Or	
	Name	Contains	drums)		

Funzioni dell'Editor logico del progetto

Il menu a tendina **Funzioni** consente di selezionare il tipo di operazioni di modifica di base da eseguire.

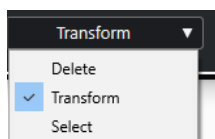

Sono disponibili le seguenti **Funzioni**:

Elimina

Elimina tutti gli elementi trovati.

NOTA

Quando si eliminano le tracce di automazione e viene annullata questa operazione utilizzando il comando **Annulla** dal menu **Modifica**, le tracce di automazione vengono ripristinate, ma le tracce vengono chiuse.

Trasforma

Trasforma tutti gli eventi che soddisfano i **Filtri di destinazione degli eventi** in base alle **Azioni di trasformazione degli eventi**.

Selezione

Seleziona tutti gli elementi trovati e li evidenzia per ulteriori impieghi nella **Finestra progetto**.

Deselezione

Deseleziona tutti gli elementi selezionati.

Impostazioni per le azioni nell'Editor logico del progetto

Gli **Oggetti delle azioni** nella sezione **Azioni di trasformazione degli eventi** consentono di selezionare la proprietà che viene modificata negli eventi. Le azioni sono disponibili solamente se si imposta il menu a tendina delle funzioni su **Trasforma**.

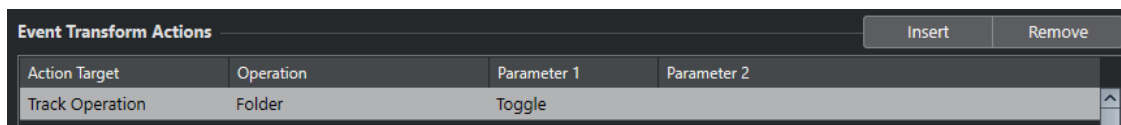

Action Target	Operation	Parameter 1	Parameter 2
Track Operation	Folder	Toggle	

Per impostare un'azione, definire le seguenti impostazioni:

Oggetto dell'azione

Definisce la proprietà che viene modificata negli eventi.

Operazione

Determina quale operazione viene eseguita sull'**Oggetto dell'azione**.

Parametro 1

Imposta un valore per l'**Oggetto dell'azione**.

Parametro 2

Disponibile solamente per le **Operazioni** che definiscono un intervallo.

LINK CORRELATI

[Funzioni dell'Editor logico del progetto](#) a pag. 1320

[Impostazioni di filtro dell'Editor logico del progetto](#) a pag. 1308

Oggetti delle azioni nell'Editor logico del progetto

Gli **Oggetti delle azioni** nella sezione **Azioni di trasformazione degli eventi** consentono di selezionare la proprietà che viene modificata negli eventi. Le azioni sono disponibili solamente se si imposta il menu a tendina delle funzioni su **Trasforma**.

Posizione

Sposta gli elementi trovati.

Questo parametro viene interpretato attraverso il valore della base dei tempi nella colonna **Intervallo di misure/Base dei tempi**, con l'eccezione dell'impostazione **Casuale** che utilizza la base dei tempi degli elementi interessati.

Durata

Ridimensiona gli elementi trovati.

Questo parametro viene interpretato attraverso il valore della base dei tempi nella colonna **Intervallo di misure/Base dei tempi**, con l'eccezione dell'impostazione **Casuale** che utilizza la base dei tempi degli elementi interessati.

Operazione della traccia

Modifica lo stato della traccia.

NOTA

Le operazioni che vengono eseguite sulle tracce possono avere effetto anche sulle tracce di automazione. Questo fatto può portare a risultati imprevisti, in particolare se si utilizza l'azione **Alterna**.

Nome

Consente di rinominare gli elementi trovati.

Tronca

Tronca gli elementi trovati. Questo valore viene utilizzato solamente per l'automazione.

Imposta colore

Consente di definire il colore per un elemento.

Impostazione delle azioni nell'Editor logico del progetto

È possibile definire le azioni, cioè le modifiche che vengono applicate agli elementi trovati. Le azioni non sono rilevanti per le funzioni di tipo **Seleziona** ed **Elimina**.

PREREQUISITI

È stata definita almeno una linea di filtro nella sezione **Filtri di destinazione degli eventi**. È stato impostato il menu a tendina delle funzioni su **Trasforma**.

PROCEDIMENTO

1. Nella sezione **Azioni di trasformazione degli eventi**, fare clic su **Inserisci**.
Una linea di azione viene aggiunta all'elenco.
2. Fare clic nella colonna **Oggetto dell'azione** e selezionare un'opzione dal menu a tendina.
3. Fare clic nella colonna **Operazione** e selezionare un'opzione dal menu a tendina.
4. Fare clic nella colonna **Parametro 1** e digitare un valore.

NOTA

Alcune opzioni della colonna **Operazione** richiedono anche un valore per il **Parametro 2**.

5. Fare clic su **Applica** per applicare le azioni definite.

LINK CORRELATI

[Impostazioni di filtro dell'Editor logico del progetto](#) a pag. 1308

[Oggetti delle azioni nell'Editor logico del progetto](#) a pag. 1321

[Funzioni dell'Editor logico del progetto](#) a pag. 1320

[Operazioni dell'Editor logico del progetto](#) a pag. 1322

Operazioni dell'Editor logico del progetto

La colonna **Operazione** consente di determinare quale azione viene eseguita sull'**Oggetto dell'azione**.

Le operazioni effettivamente disponibili dipendono dall'**Oggetto dell'azione** selezionato. Sono disponibili le seguenti opzioni:

Aggiungi

Aggiunge il valore specificato nella colonna **Parametro 1** al valore **Oggetto dell'azione**.

Sottrai

Sottrae il valore specificato nella colonna **Parametro 1** dal valore **Oggetto dell'azione**.

Moltiplica per

Moltiplica l'**Oggetto dell'azione** con il valore specificato nella colonna **Parametro 1**.

Dividi per

Divide l'**Oggetto dell'azione** con il valore specificato nella colonna **Parametro 1**.

Arrotonda per

Arrotonda il valore dell'**Oggetto dell'azione** utilizzando il valore specificato nella colonna **Parametro 1**.

Valori casuali tra

Imposta l'**Oggetto dell'azione** su un valore casuale entro l'intervallo specificato dalle colonne **Parametro 1** e **Parametro 2**. Si noti che questi parametri possono essere impostati anche su valori negativi.

Sostituisci

Sostituisce i nomi con il testo specificato nella colonna **Parametro 1**.

Aggiungi alla fine

Il nome viene aggiunto con una stringa specifica. Fare clic sulla colonna **Parametro 2** per aprire un menu a tendina in cui è possibile specificare la stringa.

Inserisci all'inizio

Il nome viene aggiunto all'inizio con una stringa specifica. Fare clic sulla colonna **Parametro 2** per aprire un menu a tendina in cui è possibile specificare la stringa.

Genera nome

Il nome viene sostituito dal testo specificato nella colonna **Parametro 1**, seguito dal numero impostato con il **Parametro 2**. Il numero viene aumentato di 1 per ciascun elemento trovato.

Sostituisci la stringa di ricerca

È possibile specificare una stringa di ricerca sotto il **Parametro 1**, che viene sostituita col testo specificato nella colonna **Parametro 2**.

Cancella prima

Cancella tutti i caratteri del nome prima della stringa specificata nella colonna **Parametro 1**.

Cancella dopo

Cancella tutti i caratteri del nome dopo la stringa specificata nella colonna **Parametro 1**.

Cancella il primo carattere

Cancella il primo carattere del nome.

Cancella l'ultimo carattere

Cancella l'ultimo carattere del nome.

Valori casuali relativi tra

Aggiunge un valore casuale al valore **Oggetto dell'azione** corrente. Il valore casuale aggiunto è ricompreso entro l'intervallo specificato dai valori **Parametro 1** e **Parametro 2**. Questi possono essere impostati anche su valori negativi.

Imposta su un valore fisso

Imposta l'**Oggetto dell'azione** sul valore specificato nella colonna **Parametro 1**.

Sposta al cursore

Sposta l'inizio dell'evento alla posizione del cursore.

Cartella

Apri, chiude o cambia lo stato delle cartelle.

Registrazione

Abilita, disabilita o cambia lo stato di abilitazione alla registrazione.

Monitoraggio

Abilita, disabilita o cambia lo stato di monitoraggio.

Solo

Abilita, disabilita o cambia lo stato di Solo.

Mute

Abilita, disabilita o cambia lo stato di Mute.

Letture

Abilita, disabilita o cambia lo stato di abilitazione alla lettura.

Scrittura

Abilita, disabilita o cambia lo stato di abilitazione alla scrittura.

Bypassa l'EQ

Abilita, disabilita o cambia lo stato di bypass dell'equalizzazione.

Bypassa insert

Abilita, disabilita o cambia lo stato di bypass degli insert.

Bypass delle mandate

Abilita, disabilita o cambia lo stato di bypass delle mandate.

Abilita lo slot della mandata per numero

Abilita, disabilita o cambia lo slot della mandata specificato nella colonna **Parametro 2**.

Abilita lo slot di insert per numero

Abilita, disabilita o cambia lo slot di insert specificato nella colonna **Parametro 2**.

Corsie attive

Abilita, disabilita o cambia lo stato.

Nascondi traccia

Abilita, disabilita o cambia lo stato di visibilità della traccia.

Dominio temporale

Imposta il dominio temporale della traccia in modalità **Musicale** o **Lineare** oppure cambia lo stato.

Collega l'uscita

Questa operazione della traccia assegna le uscite audio a una nuova destinazione. Fare clic sulla colonna **Parametro 1** per aprire un menu a tendina in cui è possibile selezionare l'uscita.

Collega l'ingresso

Questa operazione della traccia assegna le uscite audio a una nuova destinazione. Fare clic sulla colonna **Parametro 1** per aprire un menu a tendina in cui è possibile selezionare l'ingresso.

Incremento

Cambia il colore, impostando il colore successivo sulla tavolozza dei colori attualmente in uso.

Decremento

Cambia il colore, impostando il colore precedente sulla tavolozza dei colori attualmente in uso.

Incremento di volume in dB

Aumenta il volume degli eventi individuati. Questo valore viene utilizzato solamente per l'automazione.

Decremento di volume in dB

Riduce il volume degli eventi individuati. Questo valore viene utilizzato solamente per l'automazione.

Comandi pre e post-processamento dell'Editor logico del progetto

È possibile impostare dei comandi (anche delle macro) che vengono eseguiti prima e dopo i filtri di destinazione e le azioni veri e propri.

- Per aprire la sezione **Comandi pre e post**, fare clic sul simbolo freccia.

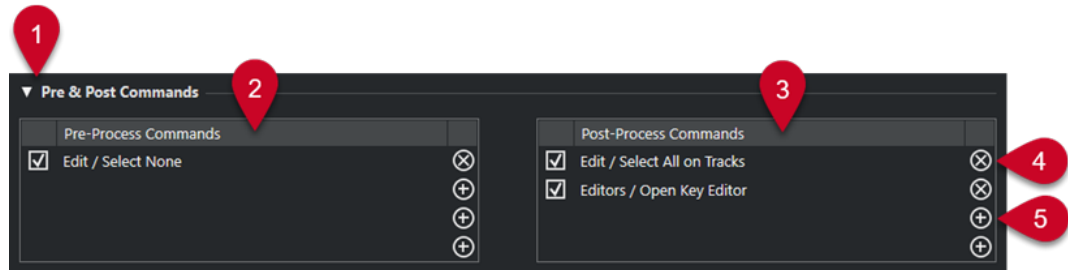

1 Comandi pre e post

Consente di impostare dei comandi che vengono eseguiti prima o dopo il processo vero e proprio. Fare clic sul simbolo freccia per aprire questa sezione.

2 Comandi pre-processamento

Consente di aggiungere dei comandi che vengono eseguiti prima del processo vero e proprio.

3 Comandi post-processamento

Consente di aggiungere dei comandi che vengono eseguiti dopo il processo vero e proprio.

4 Rimuovi il comando

Rimuove il comando dall'elenco.

5 Carica il comando

Apri un browser che consente di caricare un comando.

NOTA

- È possibile spostare i comandi tra gli elenchi **Comandi pre-processamento** e **Comandi post-processamento** mediante trascinamento.
- È possibile copiare il comando in un altro slot o in un altro elenco tenendo premuto **Alt/Opt** durante il trascinamento.

Si applica il seguente ordine di processamento:

- **Comandi pre-processamento**
- **Filtri di destinazione degli eventi**

- **Azioni di trasformazione degli eventi**
- **Comandi post-processamento**

NOTA

I comandi post-processamento vengono inoltre eseguiti se non sono state impostate delle **Azioni di trasformazione degli eventi**.

LINK CORRELATI

[Destinazioni del filtro dell'Editor logico del progetto](#) a pag. 1309

[Oggetti delle azioni nell'Editor logico del progetto](#) a pag. 1321

[Impostazione di comandi pre e post-processamento](#) a pag. 1326

Impostazione di comandi pre e post-processamento

È possibile impostare fino a 4 comandi pre-processamento e 4 comandi post-processamento.

PREREQUISITI

È stata definita almeno una linea di filtro nella sezione **Filtri di destinazione degli eventi**.

PROCEDIMENTO

1. Fare clic sul simbolo freccia per aprire la sezione **Comandi pre e post**.
 2. Fare clic sul simbolo "più" in uno degli elenchi per aprire un browser in cui sono elencati tutti i comandi.
 3. Eseguire una delle seguenti operazioni:
 - Digitare il nome di un comando nel campo di ricerca per cercare un comando specifico, quindi selezionarlo.
 - Navigare tra le cartelle delle categorie per cercare un comando, quindi selezionarlo.
-

RISULTATO

Il comando viene aggiunto all'elenco corrispondente. I comandi pre e post-processamento vengono salvati con i preset.

LINK CORRELATI

[Comandi pre e post-processamento dell'Editor logico del progetto](#) a pag. 1325

Modifica del tempo e del tempo in chiave

È possibile definire un tempo e un tempo in chiave per il proprio progetto. Per impostazione predefinita, il tempo è impostato a 120 BPM e il tempo in chiave a 4/4.

Modalità di tempo del progetto

Per qualsiasi progetto è possibile impostare una modalità di tempo, in relazione al fatto che il materiale musicale considerato abbia un tempo fisso, oppure che questo cambi lungo il progetto.

Nella **Barra di trasporto** è possibile impostare le seguenti modalità di tempo:

- **Modalità Tempo fisso**

Se si desidera lavorare con un tempo fisso che non cambi nel corso del progetto, disattivare l'opzione **Attiva traccia tempo** nella **Barra di trasporto**. È possibile modificare il valore del tempo in modo da impostare un tempo fisso di prova.



- **Modalità Traccia tempo**

Se il materiale musicale considerato presenta dei cambi di tempo, attivare l'opzione **Attiva traccia tempo** nella **Barra di trasporto**. È possibile modificare il valore del tempo alla posizione del cursore. Se il progetto al quale si sta lavorando non contiene dei cambi di tempo, il tempo viene modificato all'inizio del progetto.



LINK CORRELATI

[Progetti in modalità Tempo fisso](#) a pag. 1337

[Progetti con cambi di tempo](#) a pag. 1332

Base dei tempi della traccia

La base dei tempi di una traccia determina se essa è in grado o meno di seguire i cambi di tempo di un progetto impostato in modalità traccia tempo.

Nell'**Inspector** delle tracce MIDI, delle tracce instrument e delle tracce relative all'audio, è possibile attivare/disattivare l'opzione **Cambia la base dei tempi** per cambiare la base dei tempi della traccia.

Sono disponibili le seguenti modalità:

- **Musicale**

Utilizzare questa modalità con del materiale con una base dei tempi musicale, cioè relativa al tempo musicale. Tutte le tracce che sono impostate sulla base dei tempi musicale seguono qualsiasi modifica di tempo che viene aggiunta alla traccia tempo.

NOTA

Per quanto riguarda gli eventi audio presenti nelle tracce audio che sono impostati sulla base dei tempi musicale, i cambi di tempo nella traccia tempo hanno effetto solamente sulla posizione di inizio degli eventi e non sull'audio vero e proprio.

- **Lineare**

Utilizzare questa modalità con del materiale caratterizzato da una base dei tempi lineare, basata cioè sul tempo cronologico.

LINK CORRELATI

[Sezione Impostazioni di base per le tracce instrument](#) a pag. 168

[Sezione Impostazioni di base per le tracce MIDI](#) a pag. 170

[Sezione Impostazioni di base per le tracce audio](#) a pag. 164

Editor della traccia tempo

L'**Editor della traccia tempo** offre una panoramica delle impostazioni relative al tempo del progetto. Questo editor consente di aggiungere e modificare gli eventi di tempo.

Per aprire l'**Editor della traccia tempo**, eseguire una delle seguenti operazioni:

- Selezionare **Progetto > Traccia tempo**.
- Premere **Ctrl/Cmd - T**.

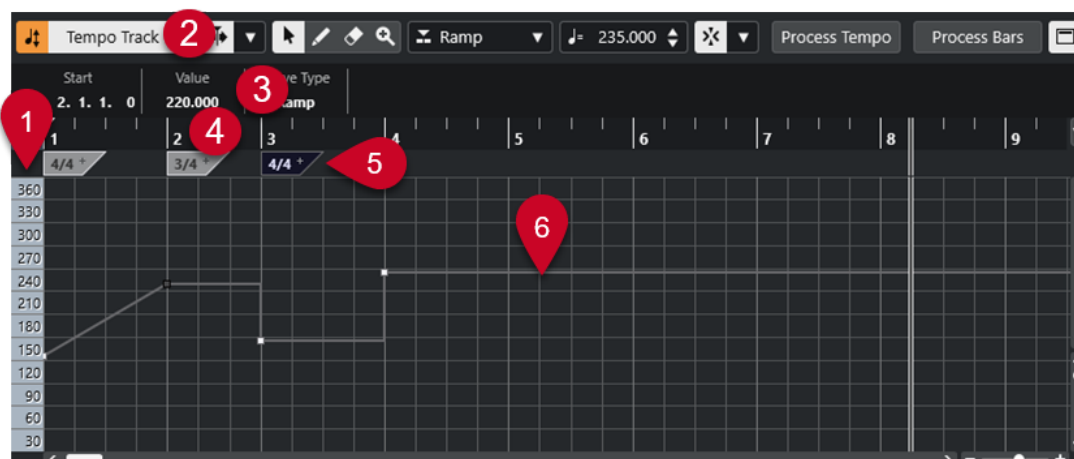

L'**Editor della traccia tempo** è suddiviso in diverse sezioni:

- 1 Scala del tempo**

Visualizza la scala del tempo in BPM.

- 2 Barra degli strumenti**

Contiene una serie di strumenti di lavoro per la selezione, l'aggiunta e la modifica degli eventi di tempo e di tempo in chiave.

- 3 Linea info**

Visualizza una serie di informazioni relative all'evento di tempo o di tempo in chiave selezionato.

- 4 Righello**

Mostra la linea del tempo e il formato di visualizzazione del progetto.

- 5 Riquadro di visualizzazione del tempo in chiave**

Visualizza gli eventi tempo in chiave presenti nel progetto.

6 Riquadro di visualizzazione della curva del tempo

Se il progetto è impostato su un tempo fisso, sono visualizzati un solo evento di tempo e un tempo fisso.

Se il progetto a cui si sta lavorando è impostato in modalità traccia tempo, questo display visualizza la curva del tempo con indicati gli eventi di tempo presenti nel progetto.

Barra degli strumenti dell'Editor della traccia tempo

La barra degli strumenti contiene una serie di strumenti di lavoro per la selezione, l'aggiunta e la modifica degli eventi di tempo e di tempo in chiave.

Sono disponibili i seguenti strumenti:

Attiva traccia tempo

Attiva traccia tempo

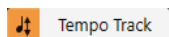

Consente di alternare il tempo del progetto tra la modalità tempo fisso e la modalità traccia tempo.

Divisore sinistro

Divisore sinistro

Gli strumenti di lavoro posizionati a sinistra del divisore sono sempre visualizzati.

Scorrimento automatico

Scorrimento automatico



Mantiene visibile il cursore di progetto durante la riproduzione.

Seleziona le impostazioni di scorrimento automatico



Consente di attivare le funzioni **Scorrimento pagina** o **Cursore statico** e di attivare l'opzione **Interrompi lo scorrimento automatico in fase di editing**.

Pulsanti degli strumenti di lavoro

Selezione oggetto



Consente di selezionare gli eventi.

Disegna



Consente di disegnare gli eventi.

Cancella



Consente di eliminare gli eventi.

Zoom



Aumenta il fattore di zoom. Tenere premuto **Alt/Opt** e fare clic per ridurre lo zoom.

Nuovo tipo di tempo

Tipo dei nuovi punti di tempo

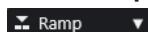

Consente di selezionare il tipo dei nuovi punti di tempo.

Selezionare **Rampa** se si desidera che i nuovi punti di tempo si modifichino in maniera graduale dal punto curva precedente fino a quello nuovo.

Selezionare **Gradino** per fare in modo che i nuovi punti di tempo cambino istantaneamente.

Selezionare **Automatico** se si desidera che i nuovi punti di tempo siano dello stesso tipo del punto curva precedente.

Tempo attuale

Tempo attuale



In modalità tempo fisso, questo parametro consente di modificare il tempo attuale.

Agganciamento

Agganciamento attiv./disatt.



Consente di limitare il movimento e il posizionamento in senso orizzontale alle posizioni specificate tramite il parametro **Tipo di agganciamento**. Gli eventi di tempo in chiave scattano sempre all'inizio delle misure.

Tipo di agganciamento



Consente di specificare a quali posizioni si desidera che vengano allineati gli eventi.

Registrazione del tempo

Apri il pannello di registrazione del tempo



Apri un pannello che consente di registrare dei cambi di tempo.

Calcolo del tempo

Apri la finestra di dialogo 'Calcolo del tempo'

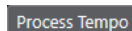

Apri la finestra di dialogo **Calcolo del tempo**.

Apri la finestra di dialogo 'Modifica la struttura delle misure'

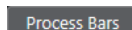

Apri la finestra di dialogo **Modifica la struttura delle misure**.

Divisore destro

Divisore destro

Gli strumenti di lavoro posizionati a destra del divisore sono sempre visualizzati.

Visualizza la linea info

Visualizza/Nascondi le informazioni



Apri/Chiude la linea info.

Traccia tempo

La traccia tempo può essere utilizzata per creare delle variazioni di tempo all'interno di un progetto.

- Per aggiungere una traccia tempo al progetto, selezionare **Progetto > Aggiungi una traccia > Tempo**.
- Per aggiungere e modificare gli eventi di tempo è possibile utilizzare gli strumenti di lavoro disponibili nella barra degli strumenti della **Finestra progetto**.
- È possibile utilizzare l'editor degli eventi di tempo per modificare gli eventi di tempo selezionati.
- Per selezionare un evento di tempo, cliccarci sopra con lo strumento **Selezione oggetto**.
- Per selezionare più eventi, tracciare un rettangolo di selezione con lo strumento **Selezione oggetto** o fare **Shift**-clic sugli eventi desiderati.
- Per selezionare tutti gli eventi di tempo nella traccia tempo, fare clic-destro sulla traccia tempo e selezionare **Seleziona tutti gli eventi** dal menu contestuale.

LINK CORRELATI

[L'Inspector della traccia tempo](#) a pag. 176

[I controlli della traccia tempo](#) a pag. 157

Editor degli eventi di tempo

L'editor degli eventi di tempo consente di modificare gli eventi selezionati nella traccia tempo.

- Per aprire l'editor degli eventi di tempo, attivare lo strumento **Selezione oggetto** e tracciare un rettangolo di selezione nella traccia tempo.

L'editor degli eventi di tempo contiene i seguenti controlli smart relativi a specifiche modalità di editing:

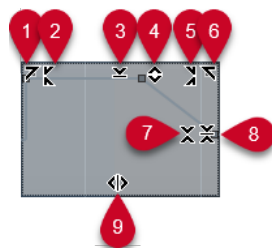

1 Inclina verso sinistra

Se si fa clic sull'angolo superiore-sinistro dell'editor, è possibile inclinare la parte sinistra della curva. Questa funzione consente di inclinare verso l'alto o verso il basso i valori degli eventi all'inizio della curva.

2 Comprimi verso sinistra

Se si fa **Alt/Opt**-clic sull'angolo superiore-sinistro dell'editor, è possibile comprimere o espandere la parte sinistra della curva. Questa funzione consente di comprimere o espandere i valori degli eventi all'inizio della curva.

3 Ridimensiona in senso verticale

Se si fa clic al centro del bordo superiore dell'editor, è possibile ridimensionare la curva in senso verticale. Questa funzione consente di aumentare o ridurre i valori degli eventi della curva in percentuale.

4 Sposta in verticale

Se si fa clic sul bordo superiore dell'editor, è possibile spostare l'intera curva in senso verticale. Questa funzione consente di aumentare o ridurre i valori degli eventi della curva.

5 Comprimi verso destra

Se si fa **Alt/Opt**-clic sull'angolo superiore-destro dell'editor, è possibile comprimere o espandere la parte destra della curva. Questa funzione consente di comprimere o espandere i valori degli eventi alla fine della curva.

6 Inclina verso destra

Se si fa clic sull'angolo superiore-destro dell'editor, è possibile inclinare la parte destra della curva. Questa funzione consente di inclinare verso l'alto o verso il basso i valori degli eventi alla fine della curva.

7 Ridimensiona intorno al centro relativo

Se si fa **Alt/Opt**-clic al centro del bordo destro dell'editor, è possibile ridimensionare la curva rispetto al proprio centro. Questa funzione consente di aumentare o ridurre i valori degli eventi in senso orizzontale intorno al centro dell'editor.

8 Ridimensiona intorno al centro assoluto

Se si fa clic al centro del bordo destro dell'editor è possibile ridimensionare la curva in senso assoluto intorno al proprio centro. Questa funzione consente di aumentare o ridurre i valori degli eventi in senso orizzontale intorno al centro dell'editor.

9 Modifica la durata

Se si fa clic sul bordo inferiore dell'editor è possibile stirare/comprimere la curva in senso orizzontale. Questa funzione consente di spostare i valori degli eventi della curva verso sinistra o verso destra.

Progetti con cambi di tempo

Se la traccia tempo è attivata, è possibile impostare dei cambi di tempo per il progetto.

IMPORTANTE

Se il proprio progetto è impostato in modalità traccia tempo e si definiscono dei cambi di tempo, solamente le tracce che sono impostate sul tempo musicale seguono queste modifiche di tempo.

NOTA

Se si lavora in modalità traccia tempo, assicurarsi che il formato di visualizzazione nella **Finestra progetto** sia impostato su **Misure e movimenti**. In caso contrario, si potrebbero ottenere dei risultati piuttosto confusi.

Se si attiva l'opzione **Attiva traccia tempo** nella **Barra di trasporto**, la curva della traccia tempo viene visualizzata nel display della curva del tempo.

Se il tempo della musica a cui si sta lavorando è noto, è possibile modificare il valore del tempo come segue:

- Aggiungendo degli eventi di tempo nell'**Editor della traccia tempo**.
- Aggiungendo degli eventi di tempo mediante battitura del tempo.
- Registrando i cambi di tempo desiderati con il pannello **Registrazione del tempo** nell'**Editor della traccia tempo**.
- Aggiungendo degli eventi di tempo nella traccia tempo.
- Importando delle tracce tempo.

Se non si conosce il tempo della musica a cui si sta lavorando, Cubase offre una serie di strumenti per calcolarlo e impostarlo:

- Il **Pannello di individuazione del tempo**
- La funzione **Time Warp**
- La funzione **Modifica la struttura delle misure**
- La funzione **Calcolo del tempo**
- La funzione **Batti il tempo**
- La funzione **Calcola il tempo dagli eventi MIDI**

LINK CORRELATI

[Modalità di tempo del progetto](#) a pag. 1327

[Il Pannello di individuazione del tempo](#) a pag. 1342

[Time Warp](#) a pag. 1347

[Finestra di dialogo 'Modifica la struttura delle misure'](#) a pag. 1346

[La finestra di dialogo Calcolo del tempo](#) a pag. 1344

[Modifica degli eventi di tempo nell'Editor della traccia tempo](#) a pag. 1336

[Impostazione dei cambi di tempo mediante battitura del tempo](#) a pag. 1336

[Calcolo del tempo dagli eventi MIDI](#) a pag. 1340

Configurare i progetti per le modifiche di tempo

Quando si crea un nuovo progetto, il tempo del progetto viene automaticamente impostato in modalità tempo fisso. Se la musica a cui si sta lavorando contiene dei cambi di tempo, è necessario impostare il progetto in modalità Traccia tempo.

PROCEDIMENTO

- Per impostare il proprio progetto in modalità Traccia tempo, eseguire una delle seguenti operazioni:
 - Nella **Barra di trasporto**, attivare l'opzione **Attiva traccia tempo**.
 - Selezionare **Progetto > Traccia tempo** e attivare l'opzione **Attiva traccia tempo**.

RISULTATO

Il tempo del progetto è ora impostato in modo da seguire la traccia tempo.

Tutte le tracce che sono impostate sulla base dei tempi musicale seguono qualsiasi modifica di tempo che viene aggiunta alla traccia tempo.

LINK CORRELATI

[Base dei tempi della traccia](#) a pag. 1327

[I controlli della traccia tempo](#) a pag. 157

[Editor della traccia tempo](#) a pag. 1328

[Impostazione dei cambi di tempo mediante battitura del tempo](#) a pag. 1336

Aggiunta di cambi di tempo alla traccia tempo

PROCEDIMENTO

1. Selezionare **Progetto > Aggiungi una traccia > Tempo**.
La traccia tempo viene aggiunta all'elenco tracce.
2. Nella traccia tempo, aprire il menu a tendina **Tipo dei nuovi punti di tempo** e selezionare un'opzione.
3. Eseguire una delle seguenti operazioni:
 - Nella barra degli strumenti, selezionare lo strumento **Selezione oggetto** e fare clic sulla curva del tempo.
 - Nella barra degli strumenti, selezionare lo strumento **Disegna** e fare clic e disegnare una curva nel display della curva del tempo.

NOTA

Se attivata, la funzione **Agganciamento** determina a quali posizioni temporali è possibile inserire i punti della curva del tempo.

RISULTATO

L'evento di tempo viene aggiunto alla curva del tempo.

Registrazione dei cambi di tempo nella traccia tempo

È possibile configurare una traccia tempo completa registrando direttamente i cambi di tempo. Questa operazione è utile se si desidera creare ad esempio dei ritardando che suonino in maniera naturale.

PROCEDIMENTO

1. Aprire il progetto per il quale si intende configurare una traccia tempo e avviare la riproduzione.
 2. Selezionare **Progetto > Traccia tempo**.
 3. Fare clic-destro sulla barra degli strumenti dell'**Editor della traccia tempo** e attivare l'opzione **Registrazione del tempo**.
 4. Nella barra degli strumenti, fare clic su **Apri il pannello di registrazione del tempo** e fare clic su **Avvia la registrazione** per aggiungere al volo dei cambi di tempo.
 5. Eseguire una delle seguenti operazioni:
 - Spostare il cursore verso destra per aumentare il tempo del progetto.
 - Spostare il cursore verso sinistra per ridurre il tempo del progetto.
-

RISULTATO

Le modifiche di tempo vengono registrate e aggiunte alla curva del tempo nell'**Editor della traccia tempo**.

LINK CORRELATI

[Barra degli strumenti dell'Editor della traccia tempo](#) a pag. 1329

Configurazione dei cambi di tempo tramite la funzione di individuazione del tempo

È possibile configurare una traccia tempo completa utilizzando i risultati di un processo di individuazione del tempo per un evento audio o una parte MIDI.

PROCEDIMENTO

1. Nella **Finestra progetto**, selezionare l'evento audio o la parte MIDI che si intende analizzare.
2. Selezionare **Progetto > Individuazione del tempo**.
3. Nel **Pannello di individuazione del tempo**, fare clic su **Analizza**.

RISULTATO

- Viene aggiunta una traccia tempo al progetto. Nella traccia tempo, gli eventi di tempo vengono creati in base all'analisi dell'evento audio selezionato o della parte MIDI.
- Viene aggiunta una traccia metrica al progetto. Nella traccia metrica viene aggiunto un evento metrica del valore di un quarto.
- Nella barra degli strumenti della **Finestra progetto** viene selezionato lo strumento **Time Warp**.

DOPO IL COMPLETAMENTO DI QUESTA OPERAZIONE

In base alla qualità ritmica del materiale considerato, l'analisi potrebbe portare direttamente a un risultato perfetto. È possibile verificare la qualità dell'analisi attivando il click del metronomo nella **Barra di trasporto** e riproducendo il progetto. Per correggere il risultato manualmente, utilizzare le funzioni disponibili nel **Pannello di individuazione del tempo**.

LINK CORRELATI

[Il Pannello di individuazione del tempo](#) a pag. 1342

[Correzione manuale dell'analisi del tempo](#) a pag. 1335

Correzione manuale dell'analisi del tempo

Se la musica a cui si sta lavorando contiene ad esempio delle sezioni suonate a un tempo differente o che presentano caratteristiche ritmiche particolari, è necessario regolare gli eventi di tempo manualmente.

PREREQUISITI

Il materiale è stato analizzato e il **Pannello di individuazione del tempo** è ancora aperto. Il click del metronomo è attivato.

PROCEDIMENTO

1. Riprodurre dall'inizio la traccia con il materiale analizzato e ascoltare il click del metronomo.
 2. Facoltativo: se si lavora con un evento audio, aumentare il fattore di zoom sulla forma d'onda in modo da poter comparare i transienti con gli eventi di tempo nella traccia tempo.
 3. Facoltativo: se il primo evento di tempo posizionato non correttamente si trova all'inizio del materiale audio considerato, fare clic sul pulsante freccia sinistra nel **Pannello di individuazione del tempo** per modificare la direzione di rianalisi.
 4. Selezionare lo strumento **Time Warp** e spostare alla posizione corretta il primo evento di tempo posizionato non correttamente.
-

RISULTATO

Il materiale audio viene rianalizzato e il tempo ricalcolato.

DOPO IL COMPLETAMENTO DI QUESTA OPERAZIONE

Proseguire con l'ascolto del materiale e la correzione degli eventi di tempo fino alla fine. Chiudere il **Pannello di individuazione del tempo**.

NOTA

Se il materiale audio considerato include più sezioni con tempi diversi, è possibile anche separare il materiale in corrispondenza di ciascun cambio di tempo principale ed eseguire un'operazione di individuazione del tempo per ciascuna singola sezione risultante. Ciascuna sezione deve avere una lunghezza di almeno 7 secondi.

Modifica degli eventi di tempo nell'Editor della traccia tempo

Nell'**Editor della traccia tempo** è possibile modificare gli eventi di tempo selezionati.

Utilizzare i seguenti metodi:

- Utilizzando lo strumento **Selezione oggetto**, fare clic ed eseguire un trascinamento in senso orizzontale o verticale.
- Nella linea info, regolare il valore del tempo nel campo **Valore**.

NOTA

Quando si modificano degli eventi di tempo nelle curve del tempo, assicurarsi che il formato di visualizzazione nel righello della **Finestra progetto** sia impostato su **Misure e movimenti**. In caso contrario, si potrebbero ottenere dei risultati piuttosto confusi.

Per rimuovere gli eventi di tempo utilizzare uno dei seguenti metodi:

- Utilizzando lo strumento **Cancella**, fare clic sull'evento di tempo desiderato.
- Selezionare l'evento di tempo da rimuovere e premere **Backspace**.

NOTA

Non è possibile rimuovere il primo evento di tempo.

Utilizzare il metodo seguente per modificare il tipo di curva del tempo:

- Nella Linea info, regolare il tipo di curva del tempo nel campo **Tipo**.

Impostazione dei cambi di tempo mediante battitura del tempo

È possibile inserire dei cambi di tempo nel progetto battendo il tempo di una registrazione o di un beat suonato dal vivo.

PROCEDIMENTO

1. Selezionare **Progetto > Aggiungi una traccia > Tempo** per aggiungere una traccia tempo al progetto.
2. Nella sezione **Tempo e tempo in chiave** del pannello **Trasporto** o della **Barra di trasporto**, attivare l'opzione **Traccia tempo**.
In tal modo viene impostata la modalità **Traccia tempo**.
3. Aprire il menu a tendina **Modalità Batti il tempo** e selezionare una modalità.

La **Modalità Batti il tempo** definisce dove vengono inseriti i nuovi eventi di tempo quando si aggiungono dei cambi di tempo mediante battitura.

4. Nella sezione **Tempo e tempo in chiave**, continuare a fare clic su **Batti** sul tempo della registrazione o del beat dal vivo.

Un messaggio informa che ci si trova in modalità **Batti il tempo** e indica dove vengono inseriti gli eventi di tempo. Il tempo viene aggiornato finché si continua a battere il tempo.

NOTA

È anche possibile assegnare un comando da tastiera per la funzione **Batti il tempo** tramite la finestra di dialogo **Comandi da tastiera** nella categoria **Trasporto**.

5. Terminare di fare clic su **Batti** per confermare il tempo impostato.
-

RISULTATO

Un nuovo evento di tempo impostato sul tempo battuto viene inserito nel progetto.

LINK CORRELATI

[Configurare i progetti per le modifiche di tempo](#) a pag. 1333

[Modalità della funzione 'Batti il tempo'](#) a pag. 1339

Regolazione del tempo di un intervallo

È possibile regolare il tempo di un intervallo in modo da farlo coincidere a una specifica lunghezza o tempo di fine.

PROCEDIMENTO

1. Impostare i localizzatori sinistro e destro per specificare l'inizio e il termine dell'intervallo che si desidera regolare.
 2. Selezionare **Progetto > Traccia tempo**.
 3. Fare clic su **Apri riquadro processa tempo**.
 4. Aprire il menu a tendina **Formato di visualizzazione del tempo** e selezionare un formato di visualizzazione del tempo per il nuovo intervallo.
 5. Nella sezione **Nuovo intervallo**, inserire un nuovo tempo di fine o una nuova lunghezza per l'intervallo.
 6. Fare clic su **Processa**.
-

RISULTATO

L'intervallo viene regolato in modo da corrispondere con il nuovo tempo o con la nuova lunghezza. La traccia tempo viene regolata in modo da visualizzare il nuovo tempo dell'intervallo.

Progetti in modalità Tempo fisso

Se la musica alla quale si sta lavorando non contiene delle modifiche di tempo e la traccia tempo è disattivata, è possibile definire un tempo fisso per il proprio progetto.

Quando la traccia tempo è disattivata, la curva della traccia tempo viene visualizzata in grigio. Il tempo fisso viene visualizzato sotto forma di linea orizzontale nel display della curva del tempo.

Se il tempo della musica a cui si sta lavorando è noto, è possibile regolare il valore del tempo nelle seguenti aree del programma:

- Nel campo **Tempo** della **Barra di trasporto**
- Nel campo **Tempo attuale** della barra degli strumenti dell'**Editor della traccia tempo**
- Nel campo **Tempo attuale** nella traccia tempo

Se non si conosce il tempo della musica a cui si sta lavorando, utilizzare uno dei seguenti strumenti per calcolarlo e impostarlo:

- **Batti il tempo**
- **Calcola il tempo dagli eventi MIDI**
- **Utilizza il tempo del loop**

LINK CORRELATI

[Modalità di tempo del progetto](#) a pag. 1327

[Impostazione del tempo del progetto mediante battitura del tempo](#) a pag. 1338

[Calcolo del tempo dagli eventi MIDI](#) a pag. 1340

[Impostare il tempo del progetto in base a un loop audio](#) a pag. 1339

Impostazione del tempo del progetto mediante battitura del tempo

È possibile impostare il tempo del progetto battendo il tempo di una registrazione o di un beat suonato dal vivo.

PROCEDIMENTO

1. Facoltativo: per battere il tempo seguendo una registrazione nella **Finestra progetto**, fare clic su **Avvia** nel pannello **Trasporto** o nella **Barra di trasporto**.
È anche possibile battere il tempo in modalità **Arresta**. Questa funzionalità è utile se si desidera battere il tempo seguendo il beat di una sorgente sonora esterna alla **Finestra progetto**.
2. Nella sezione **Tempo e tempo in chiave** del pannello **Trasporto** o della **Barra di trasporto**, aprire il menu a tendina **Modalità Batti il tempo** e attivare l'opzione **Definisci il tempo del progetto**.

NOTA

Se la **Traccia tempo** è disattivata nel pannello **Trasporto** o nella **Barra di trasporto**, è anche possibile utilizzare la modalità **Automatico** per impostare il tempo del progetto.

3. Continuare a fare clic su **Batti** al tempo della registrazione o del beat dal vivo.
Un messaggio informa che ci si trova in modalità **Batti il tempo** e che si sta impostando il tempo del progetto. Il tempo viene aggiornato finché si continua a battere il tempo.

NOTA

È anche possibile assegnare un comando da tastiera per la funzione **Batti il tempo** tramite la finestra di dialogo **Comandi da tastiera** nella categoria **Trasporto**.

4. Terminare di fare clic su **Batti** per confermare il tempo.
5. Facoltativo: fare clic su **Avvia** per disattivare la riproduzione.

RISULTATO

Il tempo del progetto viene impostato sul tempo battuto.

LINK CORRELATI

[Modalità della funzione 'Batti il tempo'](#) a pag. 1339

[Progetti in modalità Tempo fisso](#) a pag. 1337

Impostare il tempo del progetto in base a un loop audio

È possibile impostare il tempo del progetto in relazione al tempo di un loop audio.

PREREQUISITI

Il proprio progetto contiene un loop audio che non è impostato in **Modalità musicale**.

PROCEDIMENTO

1. Nel righello della **finestra progetto**, impostare il localizzatore sinistro all'inizio del loop audio.
 2. Impostare il localizzatore destro alla fine dell'ultima misura.
Non è necessario che coincida con la fine del loop audio, ma con il relativo numero di misure.
 3. Selezionare il loop audio.
 4. Selezionare **Audio > Avanzato > Utilizza il tempo dell'evento**.
 5. Eseguire una delle seguenti azioni:
 - Fare clic su **Si** per regolare il tempo del progetto in maniera globale.
 - Fare clic su **No** per regolare il tempo del progetto solamente nella sezione dell'evento audio.
-

RISULTATO

Il tempo del progetto viene impostato sul tempo calcolato per il loop audio.

LINK CORRELATI

[Progetti in modalità Tempo fisso](#) a pag. 1337

Modalità della funzione 'Batti il tempo'

Quando si inseriscono dei cambi di tempo nel progetto mediante battitura, è possibile impostare una **Modalità Batti il tempo**. Questa modalità definisce dove vengono inseriti i nuovi eventi di tempo.

- Per aprire il menu a tendina **Modalità Batti il tempo**, aprire la sezione **Tempo e tempo in chiave** del pannello **Trasporto** e fare clic su **Modalità Batti il tempo**.

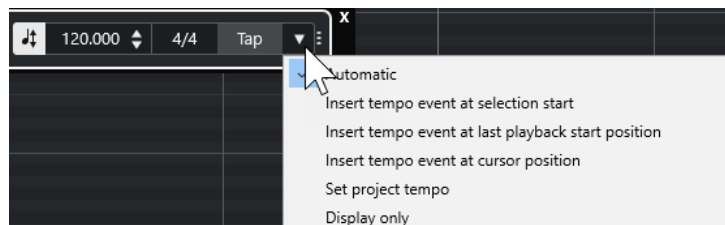

Sono disponibili le seguenti modalità:

Automatico

A seconda della selezione, avviene quanto segue:

- Se sono selezionati una parte, un evento o un intervallo, un nuovo evento di tempo viene inserito all'inizio di una selezione.
- Se non è selezionato nulla e la modalità **Avvia** è attivata nel pannello **Trasporto** o nella **Barra di trasporto**, viene inserito un nuovo evento di tempo in corrispondenza dell'ultima posizione di avvio della riproduzione.
- Se non è selezionato nulla e la modalità **Arresta** è attivata nel pannello **Trasporto** o nella **Barra di trasporto**, viene aggiunto un nuovo evento di tempo in corrispondenza della posizione del cursore di progetto.
- Se la **Traccia tempo** è disattivata nel pannello **Trasporto** o nella **Barra di trasporto**, viene impostato il tempo del progetto.

Inserisci un evento di tempo all'inizio della selezione

Inserisce un evento di tempo in corrispondenza dell'inizio della selezione corrente. Se non è selezionato nulla, non viene inserito alcun evento di tempo.

Inserisci un evento di tempo all'ultima posizione di inizio della riproduzione

Inserisce un evento di tempo in corrispondenza dell'ultima posizione di inizio della riproduzione.

Inserisci un evento di tempo alla posizione del cursore

Inserisce un evento di tempo in corrispondenza della posizione del cursore di progetto.

Definisci il tempo del progetto

Se la modalità **Traccia tempo** è attivata, questa opzione va a modificare l'evento di tempo iniziale della traccia tempo. Se la modalità **Traccia tempo** è disattivata, questa opzione imposta il tempo del progetto.

Solo visualizzazione

Visualizza il tempo battuto in un riquadro informativo senza applicare alcuna modifica.

NOTA

Per impostazione predefinita, la **Modalità Batti il tempo** è impostata su **Automatico**.

LINK CORRELATI

[Impostazione dei cambi di tempo mediante battitura del tempo](#) a pag. 1336

[Le sezioni della barra di trasporto](#) a pag. 285

[Le sezioni della barra di trasporto](#) a pag. 296

Calcolo del tempo dagli eventi MIDI

È possibile creare una traccia tempo completa registrando gli eventi MIDI al tempo di materiale audio o MIDI registrato liberamente.

PREREQUISITI

È stato aperto un progetto contenente un file audio o MIDI registrato liberamente. È stata aggiunta una traccia instrument ed è stato caricato un VST instrument. È stata correttamente collegata e configurata una tastiera MIDI.

PROCEDIMENTO

1. Nell'**Inspector** della traccia instrument, disattivare l'opzione **Cambia la base dei tempi tra Musicale e Lineare** per impostare il tempo della traccia sul tempo cronologico.
2. Nella traccia instrument, attivare l'opzione **Abilita la registrazione**.

3. Nella **Barra di trasporto** attivare l'opzione **Registra**.
 4. Sulla tastiera MIDI collegata, battere il tempo premendo un tasto qualsiasi al tempo della musica.
 5. Arrestare la registrazione e riprodurre le note MIDI registrate con la registrazione originale per verificare se la temporizzazione risulta corretta.
 6. Eseguire una delle seguenti operazioni:
 - Selezionare la parte MIDI nella **Finestra progetto**.
 - Aprire la parte MIDI nell'**Editor dei tasti** e selezionare le note che si desidera utilizzare per il calcolo.
 7. Selezionare **MIDI > Funzioni > Calcola il tempo dagli eventi MIDI**.
 8. Aprire il menu a tendina **Distanza delle note** per specificare la distanza degli eventi nota registrati.
 9. Facoltativo: per avviare il calcolo della curva del tempo all'inizio di una misura, attivare l'opzione **Comincia all'inizio della misura**.
 10. Fare clic su **OK**.
-

RISULTATO

Il tempo del progetto viene impostato sul tempo degli eventi MIDI registrati.

DOPO IL COMPLETAMENTO DI QUESTA OPERAZIONE

Aprire l'**Editor della traccia tempo** per verificare e modificare la nuova curva del tempo.

LINK CORRELATI

[Configurazione dell'opzione 'All MIDI Inputs'](#) a pag. 29

[Creazione di una traccia tempo da eventi MIDI](#) a pag. 1020

[Finestra di dialogo Calcola il tempo dagli eventi MIDI](#) a pag. 1341

Finestra di dialogo Calcola il tempo dagli eventi MIDI

La finestra di dialogo **Calcola il tempo dagli eventi MIDI** consente di calcolare il tempo dagli eventi MIDI e di inserirlo nella traccia tempo.

- Per aprire la finestra di dialogo **Calcola il tempo dagli eventi MIDI**, selezionare un evento MIDI e selezionare **MIDI > Funzioni > Calcola il tempo dagli eventi MIDI**.

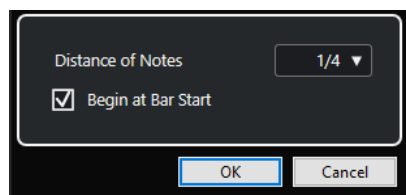

Distanza delle note

Consente di specificare la distanza degli eventi nota registrati.

Comincia all'inizio della misura

Attivare questa opzione per calcolare il tempo dagli eventi MIDI e inserirlo nella curva del tempo all'inizio di una misura.

LINK CORRELATI

[Calcolo del tempo dagli eventi MIDI](#) a pag. 1340

Individuazione del tempo

È possibile individuare il tempo di un qualsiasi contenuto musicale ritmico, anche se questo non è stato registrato seguendo il click del metronomo o se contiene dei cambi di tempo.

L'individuazione del tempo di materiale musicale è utile nei seguenti casi:

- Per fare in modo che le tracce audio o MIDI seguano il tempo di materiale registrato liberamente.
- Se si desidera adattare del materiale musicale registrato liberamente al tempo del progetto.

Per eseguire un'operazione di individuazione del tempo, assicurarsi che siano soddisfatti i seguenti requisiti:

- L'evento audio o la parte MIDI devono avere durata pari ad almeno 7 secondi.
- Il materiale audio deve presentare dei movimenti o un ritmo ben definibili e identificabili.

Il Pannello di individuazione del tempo

Il **Pannello di individuazione del tempo** consente di analizzare il tempo di eventi audio o parti MIDI. Per poter analizzare il tempo, la clip audio o la parte MIDI devono avere una durata di almeno 7 secondi e l'audio non deve essere in **Modalità musicale**.

- Per aprire il **Pannello di individuazione del tempo** per un evento audio o per una parte MIDI, selezionare l'evento o la parte desiderati e selezionare **Progetto > Individuazione del tempo**.

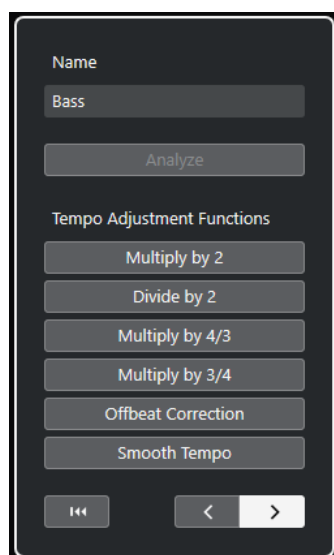

Nome

Visualizza il nome dell'evento o della parte selezionati.

Analisi

Avvia il processo di individuazione del tempo.

NOTA

- Per poter analizzare il tempo, la clip audio o la parte MIDI devono avere una durata di almeno 7 secondi e l'audio non deve essere in **Modalità musicale**.

- Durante l'analisi, la base dei tempi di tutte le tracce nel progetto viene automaticamente impostata su lineare. Ricordarsi di riportarla manualmente in modalità musicale, se necessario.
-

Moltiplica per 2

Consente di raddoppiare il tempo rilevato. Questa funzione è utile nel caso in cui il materiale musicale considerato abbia velocità doppia rispetto al tempo rilevato.

Dividi per 2

Consente di dimezzare il tempo rilevato. Questa funzione è utile nel caso in cui il materiale musicale considerato abbia velocità pari alla metà del tempo rilevato.

Moltiplica per 4/3

Consente di regolare il tempo rilevato con un fattore di 4/3. Questa funzione è utile nel caso in cui il materiale musicale considerato contenga note col punto o terzine e l'algoritmo di individuazione del tempo rilevi 3 movimenti ove se ne aspetterebbero 4.

Moltiplica per 3/4

Consente di regolare il tempo rilevato con un fattore di 3/4. Combinata con **Moltiplica per 2**, questa opzione è utile nel caso in cui il tempo in chiave sia 2/4 e l'algoritmo rilevi dei movimenti in 6/8 o viceversa.

Correzione offbeat

Consente di spostare gli eventi di tempo individuati di mezzo movimento. Questa funzione è utile per materiale musicale in cui l'offbeat è talmente dominante che l'algoritmo lo scambia per un upbeat.

Leviga il tempo

Consente di riattivare l'analisi del tempo e rimuove picchi o modifiche di tempo irregolari al materiale musicale caratterizzato da un tempo costante. Questa funzione è utile nel caso in cui venissero rilevate delle modifiche di tempo irregolari nonostante si abbia la certezza che il materiale musicale considerato presenti un tempo relativamente costante.

Reinizia il risultato dell'analisi

Reinizia le modifiche agli eventi di tempo e di metrica dell'evento analizzato.

NOTA

Se si desidera tornare allo stato originale del progetto, si consiglia di utilizzare il comando **Modifica > Annulla**, anziché il pulsante di reiniziazione.

Pulsanti per la direzione di rianalisi

Quando si corregge la curva del tempo rilevata attraverso una rianalisi manuale, questi pulsanti consentono di modificare la direzione in cui il materiale musicale viene analizzato. Per rianalizzare l'inizio della curva del tempo, attivare il pulsante freccia sinistra.

LINK CORRELATI

[Base dei tempi della traccia](#) a pag. 1327

Esportazione di una traccia tempo

È possibile esportare una traccia tempo sotto forma di file XML da poter utilizzare in altri progetti.

PROCEDIMENTO

1. Selezionare **File > Esporta > Traccia tempo**.
 2. Nella finestra di selezione file che si apre, specificare un nome e una posizione per il file.
 3. Fare clic su **Salva**.
-

RISULTATO

L'informazione della traccia tempo viene salvata, compresi gli eventi di metrica con l'estensione file **.smt**.

Importazione di una traccia tempo in formato XML

È possibile importare una traccia tempo con estensione file **.smt** da un altro progetto.

NOTA

In alternativa, è possibile importare le tracce tempo da altri progetti o da altri archivi traccia.

PROCEDIMENTO

1. Selezionare **File > Importa > Traccia tempo**.
 2. Nella finestra di selezione file che si apre, raggiungere il file che si intende importare.
 3. Fare clic su **Apri**.
-

RISULTATO

La traccia tempo viene importata nel progetto insieme agli eventi di metrica. Tutti i dati della traccia tempo nel progetto vengono sostituiti.

LINK CORRELATI

[Importazione delle tracce dai progetti o dagli archivi traccia](#) a pag. 192

La finestra di dialogo Calcolo del tempo

La finestra di dialogo **Calcolo del tempo** consente di impostare un intervallo su una lunghezza specifica o di regolarne il tempo di fine per mezzo della regolazione automatica della traccia tempo.

- Per aprire la finestra di dialogo **Calcolo del tempo**, attivare l'opzione **Attiva traccia tempo**, selezionare **Progetto > Traccia tempo** per l'apertura dell'**Editor della traccia tempo**, quindi fare clic su **Apri la finestra di dialogo 'Calcolo del tempo'**.

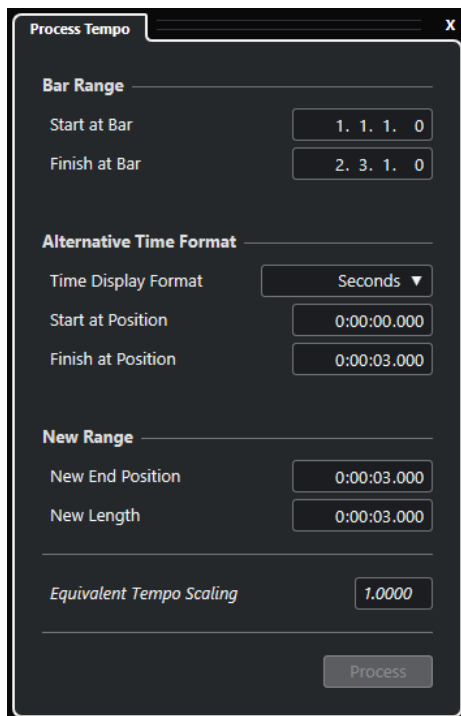

Nella sezione **Intervallo delle misure** sono disponibili le seguenti opzioni:

Inizia alla misura

Visualizza il tempo iniziale dell'intervallo del localizzatore in misure e movimenti.

Termina alla misura

Visualizza il tempo finale dell'intervallo del localizzatore in misure e movimenti.

Nella sezione **Formato del tempo alternativo** sono disponibili le seguenti opzioni:

Formato di visualizzazione del tempo

Consente di selezionare il formato di visualizzazione del tempo alternativo.

Inizia alla posizione

Visualizza il tempo iniziale dell'intervallo del localizzatore nel formato del tempo selezionato.

Termina alla posizione

Visualizza il tempo finale dell'intervallo di localizzazione nel formato del tempo selezionato.

Nella sezione **Nuovo intervallo** sono disponibili le seguenti opzioni:

Nuova posizione finale

Visualizza il tempo finale del nuovo intervallo nel formato del tempo selezionato.

Nuova durata

Visualizza la durata del nuovo intervallo nel formato del tempo selezionato.

Ridimensionamento del tempo equivalente

Visualizza il valore di ridimensionamento.

Processa

Applica il processo.

Finestra di dialogo 'Modifica la struttura delle misure'

La finestra di dialogo **Modifica la struttura delle misure** consente di inserire, eliminare, sostituire o reinterpretare gli eventi di metrica per mezzo della regolazione automatica degli eventi di metrica e di tempo.

- Per aprire la finestra di dialogo **Modifica la struttura delle misure**, selezionare **Progetto > Traccia tempo** per l'apertura dell'**Editor della traccia tempo**, quindi fare clic su **Apri la finestra di dialogo 'Modifica la struttura delle misure'**.

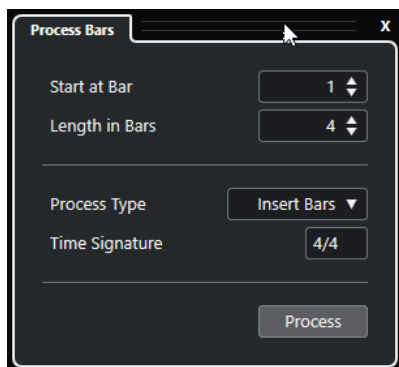

Sono disponibili le seguenti opzioni:

Inizia alla misura

Consente di impostare una posizione di inizio per il processo.

Durata in misure

Consente di impostare una durata per il processo.

Tipo di processo

Consente di selezionare un tipo di processo:

- **Inserisci misure**
Inserisce delle misure vuote con il **Tempo in chiave** specificato, in corrispondenza della posizione indicata nel campo **Inizia alla misura**.
- **Elimina misure**
Elimina le misure in corrispondenza della posizione indicata nel campo **Inizia alla misura**.
- **Reinterpreta misure**
Reinterpreta le misure con il **Tempo in chiave** specificato alla posizione indicata nel campo **Inizia alla misura**. La riproduzione delle note rimane comunque la stessa.
- **Sostituisci misure**
Sostituisce le misure in corrispondenza della posizione indicata nel campo **Inizia alla misura**.

Tempo in chiave

Consente di specificare il tempo in chiave che viene utilizzato per le azioni **Inserisci misure**, **Reinterpreta misure** e **Sostituisci misure**.

Processa

Applica il tipo di processo specificato.

Time Warp

Lo strumento **Time Warp** consente di adattare le posizioni musicali degli eventi o delle parti sulle posizioni temporali e permette di eseguire delle operazioni di warp per le singole posizioni temporali.

È possibile utilizzare lo strumento in modalità **Manipola la griglia** per manipolare la griglia in modo da allineare le posizioni nel materiale musicale basato sul tempo cronologico con le posizioni nel tempo musicale, oppure per far coincidere il materiale con una base dei tempi musicale al materiale con un tempo lineare (cronologico). In alternativa, è possibile utilizzarlo in modalità **Warp libero** per correggere i tempi delle singole posizioni nel materiale audio, manipolando l'audio di un evento. In tal caso, la griglia non viene manipolata.

NOTA

- Lo strumento **Time Warp** è in grado di creare dei valori di tempo fino a 360 BPM.
- Per eseguire delle correzioni più complesse delle singole posizioni temporali è possibile utilizzare lo strumento **Warp libero** nell'**Editor dei campioni**.

Se è stata attivata l'opzione **Time Warp** nella barra degli strumenti e si fa nuovamente clic su **Time Warp**, un menu a tendina consente di selezionare una delle seguenti modalità:

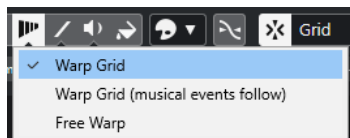

- **Manipola la griglia**
Se si utilizza lo strumento in questa modalità, vengono mantenute le posizioni temporali assolute per tutte le tracce che sono impostate sul tempo musicale.
- **Manipola la griglia (gli eventi musicali seguono)**
Se si utilizza lo strumento in questa modalità, tutte le tracce che sono impostate sul tempo musicale seguono le modifiche.
- **Warp libero**
Se si utilizza lo strumento in questa modalità, è possibile creare e modificare i marker di warp sugli eventi. La griglia non viene manipolata.

NOTA

I marker di warp sugli eventi vengono visualizzati solamente se il fattore di zoom è sufficientemente elevato.

In modalità **Manipola la griglia** o **Manipola la griglia (gli eventi musicali seguono le modifiche)**, il righello mostra gli eventi di tempo come bandierine con dei valori di tempo.

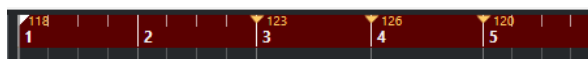

Quando si fa clic con lo strumento **Time Warp**, la posizione scatta alla griglia del tempo nella finestra. Per fare invece in modo che lo strumento **Time Warp** scatti alla posizione di un marker o all'inizio/alla fine di un evento, attivare l'opzione **Agganciamento** e impostare il parametro **Tipo di agganciamento** su **Eventi**.

In modalità **Warp libero**, gli eventi audio mostrano gli eventi di tempo come bandierine con i valori di tempo, mentre il righello non cambia.



Quando si aggiungono dei marker di warp con lo strumento **Warp libero**, questi si agganciano agli hitpoint. È possibile disabilitare questo comportamento tenendo premuto **Ctrl/Cmd**.

Lo spostamento dei marker di warp con lo strumento **Warp libero**, rende i marker magnetici e fa in modo che si aggancino alla griglia quando vengono trascinati vicino ad essa.

LINK CORRELATI

[Regolazione delle posizioni musicali su specifiche posizioni temporali](#) a pag. 1348

[Correzione della temporizzazione mediante l'utilizzo dello strumento Warp libero nel riquadro di visualizzazione degli eventi](#) a pag. 1348

[Warp libero](#) a pag. 650

Regolazione delle posizioni musicali su specifiche posizioni temporali

È possibile regolare le posizioni musicali su specifiche posizioni temporali utilizzando lo strumento **Time Warp**.

PREREQUISITI

È attiva la modalità Traccia tempo. La funzione **Agganciamento** è attivata ed è stato selezionato un adeguato **Tipo di agganciamento**.

PROCEDIMENTO

1. Nella barra degli strumenti della **Finestra progetto**, fare clic su **Time Warp**, cliccarci sopra nuovamente e selezionare **Manipola la griglia** o **Manipola la griglia (gli eventi musicali seguono le modifiche)** dal menu a tendina.
Il righello viene impostato automaticamente in formato **Misure e movimenti**.
2. Nel riquadro di visualizzazione degli eventi, raggiungere la posizione musicale che si desidera regolare e trascinare la posizione temporale in modo farle coincidere.
Può trattarsi dell'inizio dell'evento, di un determinato movimento all'interno dell'evento, ecc..
3. Rilasciare il pulsante del mouse.

RISULTATO

La posizione musicale viene regolata sulla posizione temporale e viene modificato il valore dell'ultimo evento di tempo prima della posizione di clic. Se vi sono degli eventi di tempo successivi, viene creato un nuovo evento di tempo alla posizione di clic.

LINK CORRELATI

[Modalità di tempo del progetto](#) a pag. 1327

[Time Warp](#) a pag. 1347

Correzione della temporizzazione mediante l'utilizzo dello strumento Warp libero nel riquadro di visualizzazione degli eventi

È possibile correggere la temporizzazione di specifiche posizioni nell'audio. Questa funzionalità è particolarmente utile se si intende sincronizzare l'audio a un video.

PROCEDIMENTO

1. Nella barra degli strumenti della **Finestra progetto**, fare clic su **Time Warp**, cliccarci sopra nuovamente e selezionare **Warp libero** dal menu a tendina.

Il puntatore del mouse diventa a forma di orologio con le frecce.

2. Nel riquadro di visualizzazione degli eventi, selezionare un evento, portare il puntatore alla posizione che si intende regolare, fare clic e tenere premuto il tasto del mouse.
Viene inserito un marker di warp.
 3. Trascinare il marker di warp in una nuova posizione, quindi rilasciare il pulsante del mouse.
-

RISULTATO

La temporizzazione viene corretta in conformità con le impostazioni definite. L'audio che si trova prima e dopo quel marker di warp viene stirato/compresso.

NOTA

Per eseguire delle operazioni di warp più complesse è possibile utilizzare lo strumento **Warp libero** nell'**Editor dei campioni**.

LINK CORRELATI

[Warp libero](#) a pag. 650

[Correzione della temporizzazione mediante l'utilizzo dello strumento Warp libero nell'Editor dei campioni](#) a pag. 651

Copia dei marker di warp in altri eventi

È possibile copiare i marker di warp da un evento selezionato ad altri eventi nel progetto.

PREREQUISITI

È stato selezionato un evento contenente i marker di warp che si intende copiare in altri eventi alla stessa posizione temporale.

PROCEDIMENTO

1. Selezionare **Audio > Avanzato > Copia i marker di Warp dagli eventi selezionati**.
 2. Selezionare uno o più eventi alla stessa posizione temporale della destinazione.
 3. Selezionare **Audio > Avanzato > Incolla i marker di Warp sugli eventi selezionati**.
-

RISULTATO

I marker di warp nell'evento sorgente vengono aggiunti agli eventi di destinazione alle stesse posizioni temporali. I marker di warp esistenti negli eventi di destinazione vengono mantenuti.

Finestra di dialogo Imposta la definizione in funzione del tempo

La finestra di dialogo **Imposta la definizione in funzione del tempo** consente di fare in modo che il materiale audio registrato liberamente segua un tempo specifico.

- Per aprire la finestra di dialogo **Imposta la definizione in funzione del tempo** per una registrazione audio, selezionare **Audio > Avanzato > Imposta la definizione in funzione del tempo**.

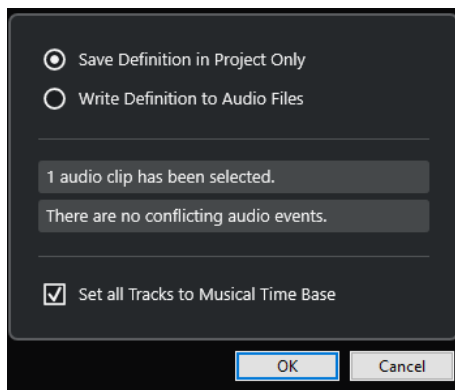

Salva la definizione solamente nel progetto

Salva le informazioni relative al tempo solamente nel file del progetto.

Scrivi la definizione nei file audio

Scrive le informazioni relative al tempo nei file audio selezionati. Questa funzionalità è utile se si desidera utilizzare questi file audio in altri progetti insieme all'informazione del tempo.

Imposta tutte le tracce sulla base dei tempi musicale

Consente di impostare tutte le tracce sulla base dei tempi musicale. Se questa opzione è disattivata, solamente le tracce con gli eventi selezionati vengono impostate sul tempo musicale.

Adattare il tempo dell'audio al tempo del progetto

È possibile adattare il tempo di materiale audio registrato liberamente al tempo del progetto.

PROCEDIMENTO

1. Selezionare gli eventi audio che si intende adattare al tempo del progetto.
2. Selezionare **Audio > Avanzato > Imposta la definizione in funzione del tempo**.
3. Facoltativo: regolare le impostazioni in base alle proprie esigenze.
4. Fare clic su **OK**.

RISULTATO

L'informazione relativa al tempo viene copiata nell'audio e le tracce vengono impostate sul tempo musicale. Questa situazione viene ottenuta per mezzo dell'applicazione della funzione warping agli eventi. Per gli eventi audio viene attivata la **Modalità musicale**. Le tracce audio seguono ora qualsiasi modifica di tempo presente nel progetto.

Eventi di tempo in chiave

È possibile impostare uno o più tempi in chiave per un progetto.

Il primo evento di tempo in chiave del progetto può essere impostato nella **Barra di trasporto**. Gli eventi di tempo in chiave supplementari vengono aggiunti all'interno dell'**Editor della traccia tempo**.

Gli eventi di tempo in chiave possono avere dei pattern di click assegnati. Questi consentono di creare diversi groove e feel per il click del metronomo. È possibile ad esempio creare un pattern di click terzinato per un tempo in chiave da 4/4.

LINK CORRELATI

[Barra degli strumenti della finestra progetto](#) a pag. 57

[Barra di trasporto](#) a pag. 74

[Traccia metrica](#) a pag. 157

[Aggiunta di eventi di tempo in chiave nell'Editor della traccia tempo](#) a pag. 1351

[Configurazione di un pattern di click per un evento di tempo in chiave](#) a pag. 1352

Aggiunta di eventi di tempo in chiave nell'Editor della traccia tempo

PROCEDIMENTO

1. Selezionare **Progetto** > **Traccia tempo** per aprire l'**Editor della traccia tempo**.
2. Selezionare **Disegna** nella barra degli strumenti e, nel riquadro di visualizzazione del tempo in chiave, fare clic alla posizione temporale in cui si desidera inserire l'evento di tempo in chiave.
3. Modificare il numeratore e il denominatore per cambiare il valore dell'evento di tempo in chiave.

NOTA

È anche possibile selezionare l'evento di tempo in chiave e modificarne il valore nella linea info.

RISULTATO

L'evento di tempo in chiave viene aggiunto alla posizione temporale specificata. La linea del tempo e i riquadri di visualizzazione degli eventi della **Finestra progetto** e degli editor riflettono le modifiche.

Aggiunta di eventi di tempo in chiave nella traccia metrica

È possibile aggiungere più eventi di tempo in chiave per un progetto. Questa funzionalità è utile se si desidera ad esempio modificare il tempo in chiave in corrispondenza di una specifica misura.

PROCEDIMENTO

1. Selezionare **Progetto** > **Aggiungi una traccia** > **Metrica**.
La traccia metrica viene aggiunta all'elenco tracce.
 2. Selezionare **Disegna** nella barra degli strumenti della **Finestra progetto** e, nella traccia metrica, fare clic alla posizione temporale in cui si desidera inserire l'evento di tempo in chiave.
 3. Modificare il numeratore e il denominatore per cambiare il valore dell'evento di tempo in chiave.
-

RISULTATO

L'evento di tempo in chiave viene aggiunto alla posizione temporale specificata. La linea del tempo e i riquadri di visualizzazione degli eventi della **Finestra progetto** e degli editor riflettono le modifiche.

LINK CORRELATI

[Traccia metrica](#) a pag. 157

Configurazione di un pattern di click per un evento di tempo in chiave

Per ciascun evento di tempo in chiave presente nel progetto è possibile definire un pattern di click del metronomo.

PROCEDIMENTO

1. Fare doppio-clic sul segno più per aprire l'**Editor dei pattern di click**.
 2. Eseguire una delle seguenti operazioni:
 - Selezionare uno dei pattern che sono disponibili per il tempo in chiave corrente nel menu a tendina **Pattern**.
 - Configurare un nuovo pattern utente modificando il numero di click nel campo valori **Click**. È anche possibile modificare il livello di accento per un movimento variandone la posizione verticale nel riquadro di visualizzazione degli eventi.
 3. Completata l'operazione, fare clic al di fuori dell'**Editor dei pattern di click** per chiuderlo.
 4. Ripetere questo passaggio per ciascun evento di tempo in chiave per il quale si intende configurare un pattern di click.
-

RISULTATO

Se si riproduce il progetto e si attiva il click del metronomo, le diverse parti del progetto utilizzano i pattern di click definiti. L'**Editor dei pattern di click** nella **Barra di trasporto** mostra il pattern alla posizione del cursore di progetto.

LINK CORRELATI

[Editor dei pattern di click](#) a pag. 312

Renderizzazione audio e MIDI

È possibile renderizzare del materiale esistente in nuovo materiale audio.

È possibile renderizzare:

- Tracce audio
- Tracce instrument
- Eventi o parti audio nelle tracce audio
- Parti MIDI nelle tracce instrument
- Intervalli di selezione nelle tracce audio o instrument
- Intervalli di selezione in più tracce audio o instrument

IMPORTANTE

La funzione di renderizzazione non supporta l'assegnazione side-chain.

Finestra di dialogo Renderizza le tracce

La finestra di dialogo **Renderizza le tracce** consente di personalizzare le impostazioni di renderizzazione delle tracce.

- Per aprire la finestra di dialogo **Renderizza le tracce**, deselezionare tutti gli eventi nella **Finestra progetto** e selezionare una o più tracce audio, instrument, o MIDI. Selezionare **Modifica > Render in Place > Impostazioni di renderizzazione**.

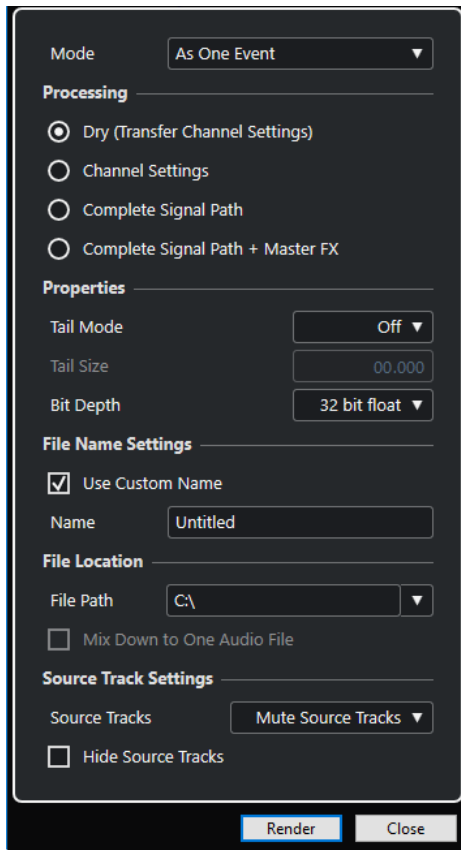

Nella sezione **Modalità** sono disponibili le seguenti impostazioni:

Come eventi separati

Crea una o più tracce che contengono eventi o parti separati che vengono salvati come singoli file audio.

Come eventi a blocchi

Crea una o più tracce che contengono eventi/parti adiacenti che vengono combinati in modo da diventare dei blocchi. Ciascun blocco viene salvato come un file audio separato.

Come un solo evento

Crea una o più tracce che contengono eventi o parti che vengono combinati in modo da diventare un unico evento/un'unica parte. Ciascuna combinazione viene salvata come un file audio separato.

Nella sezione **Processamento** sono disponibili le seguenti impostazioni:

Originale

Copia tutte le impostazioni degli effetti e dei panner nelle nuove tracce audio. Le tracce audio risultanti mantengono i formati delle relative tracce sorgente. Ad esempio, una traccia mono darà una traccia mono.

Configurazione dei canali

Renderizza tutti gli effetti nei file audio risultanti. Sono inclusi gli effetti in insert, le impostazioni dei channel strip, dei canali gruppo e dei canali mandata effetti. Le impostazioni relative ai panner vengono trasferite alle nuove tracce. Le tracce audio risultanti mantengono i formati delle relative tracce sorgente. Ad esempio, una traccia mono darà una traccia mono.

Percorso del segnale completo

Renderizza il percorso del segnale completo nei nuovi file audio, includendo tutte le impostazioni dei canali, le impostazioni dei canali gruppo, dei canali mandata effetti e le impostazioni dei panner. La nuova traccia audio viene creata senza effetti. Le impostazioni dello stereo balance panner vengono attivate. Il formato del file audio risultante viene determinato dal canale di uscita della traccia sorgente. Una traccia mono che viene assegnata a un bus stereo darà un file audio stereo.

Percorso del segnale completo + Effetti master

Renderizza nei file audio risultanti il percorso del segnale completo e le impostazioni del bus master. Sono incluse tutte le impostazioni dei canali, le impostazioni dei canali gruppo, le impostazioni dei canali mandata effetti e le impostazioni dei panner. Il formato del file audio risultante viene determinato dal canale di uscita della traccia sorgente. Una traccia mono che viene assegnata a un bus stereo darà un file audio stereo.

Nella sezione **Proprietà** sono disponibili le seguenti impostazioni:

Modalità coda

Consente di impostare la modalità coda in **Misure e movimenti, Secondi** o su **Disattivata**.

Dimensione della coda

Consente di impostare una lunghezza della coda per i file renderizzati. Viene in questo modo aggiunto del tempo alla fine del file renderizzato, in modo da consentire alle code di riverberi o delay di eseguire un pieno e naturale fade-out.

Risoluzione in bit

Consente di definire la risoluzione in bit per il file risultante.

Nella sezione **Impostazioni relative ai nomi dei file** sono disponibili le seguenti impostazioni:

Utilizza un nome personalizzato

Attiva l'utilizzo di nomi personalizzati per i file renderizzati.

Nome

Consente di inserire un nome personalizzato per i file renderizzati.

Nella sezione **Posizione dei file** sono disponibili le seguenti impostazioni:

Percorso d'accesso

Consente di selezionare una cartella personalizzata in cui i file .wav vengono renderizzati.

Esegui il mixdown verso un file audio

Crea un file audio a partire da tutto il materiale sorgente. Questa opzione è disponibile solamente se sono selezionate più tracce ed è disattivata l'opzione **Originale (trasferisci la configurazione dei canali)**.

Nella sezione **Impostazioni delle tracce sorgente** sono disponibili le seguenti impostazioni:

Tracce sorgente

- **Mantieni immutate le tracce sorgente**
Consente di mantenere immutate le tracce sorgente.
- **Metti in mute le tracce sorgente**
Mette automaticamente in mute le tracce sorgente.
- **Disabilita le tracce sorgente**

Disattiva le tracce sorgente. Questa opzione consente di liberare risorse della CPU e della RAM ed è quindi simile alla funzione **Congela**. Per abilitare nuovamente le tracce, fare clic-destro sulle tracce disabilitate per aprire il menu contestuale e selezionare **Abilita le tracce selezionate**.

- **Rimuovi le tracce sorgente**

Rimuove le tracce sorgente dall'elenco tracce.

Nascondi le tracce sorgente

Nasconde le tracce sorgente dopo la renderizzazione. Per visualizzarle nuovamente, selezionare la scheda **Visibilità** nella **Finestra progetto** e selezionare la traccia che si intende visualizzare.

LINK CORRELATI

[Controllo del panorama](#) a pag. 459

Renderizzazione delle tracce

È possibile renderizzare le tracce selezionate, sia tramite la finestra di dialogo **Renderizza le tracce**, che utilizzando il comando **Renderizza (usando le impostazioni correnti)**.

PROCEDIMENTO

1. Deselezionare tutti gli eventi.
 2. Selezionare una o più tracce audio, MIDI o instrument.
 3. Selezionare **Modifica > Render in Place > Impostazioni di renderizzazione**.
 4. Specificare le opzioni di renderizzazione.
 5. Fare clic su **Renderizza**.
-

RISULTATO

Tutto il materiale sorgente selezionato viene processato in base alle impostazioni di renderizzazione definite. Le opzioni di renderizzazione vengono salvate e utilizzate per tutte le ulteriori operazioni di renderizzazione.

NOTA

L'operazione di renderizzazione può anche essere avviata selezionando **Modifica > Render in Place > Renderizza (usando le impostazioni correnti)**.

Finestra di dialogo Renderizza la selezione

È possibile renderizzare delle selezioni di eventi audio e/o di parti MIDI, sia con le impostazioni predefinite che con delle impostazioni personalizzate. La finestra di dialogo **Renderizza la selezione** consente di personalizzare le impostazioni di renderizzazione della selezione.

- Per aprire la finestra di dialogo **Renderizza la selezione**, selezionare un intervallo e selezionare **Modifica > Render in Place > Impostazioni di renderizzazione**.

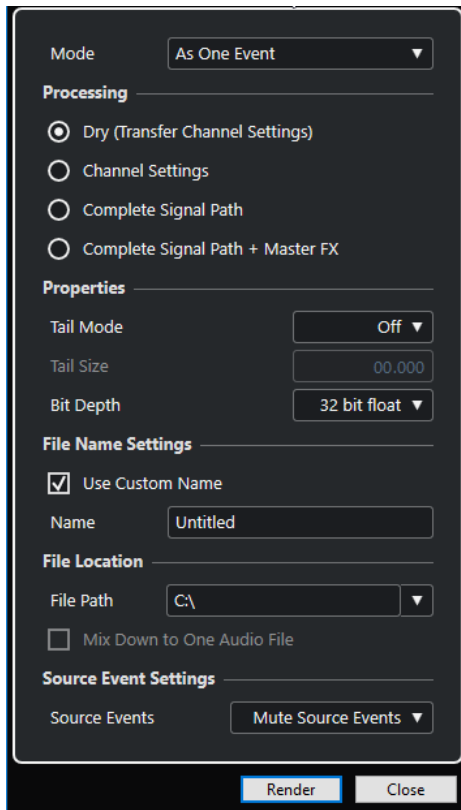

Nella sezione **Modalità** sono disponibili le seguenti impostazioni:

Come eventi separati

Crea una o più tracce che contengono eventi o parti separati che vengono salvati come singoli file audio.

Come eventi a blocchi

Crea una o più tracce che contengono eventi/parti adiacenti che vengono combinati in modo da diventare dei blocchi. Ciascun blocco viene salvato come un file audio separato.

Come un solo evento

Crea una o più tracce che contengono eventi o parti che vengono combinati in modo da diventare un unico evento/un'unica parte. Ciascuna combinazione viene salvata come un file audio separato.

Nella sezione **Processamento** sono disponibili le seguenti impostazioni:

Originale

Copia tutte le impostazioni degli effetti e dei panner nelle nuove tracce audio. Le tracce audio risultanti mantengono i formati delle relative tracce sorgente. Ad esempio, una traccia mono darà una traccia mono.

Configurazione dei canali

Renderizza tutti gli effetti nei file audio risultanti. Sono inclusi gli effetti in insert, le impostazioni dei channel strip, dei canali gruppo e dei canali mandata effetti. Le impostazioni relative ai panner vengono trasferite alle nuove tracce. Le tracce audio risultanti mantengono i formati delle relative tracce sorgente. Ad esempio, una traccia mono darà una traccia mono.

Percorso del segnale completo

Renderizza il percorso del segnale completo nei nuovi file audio, includendo tutte le impostazioni dei canali, le impostazioni dei canali gruppo, dei canali mandata effetti e le impostazioni dei panner. La nuova traccia audio viene creata senza effetti. Le impostazioni dello stereo balance panner vengono attivate. Il formato del file audio risultante viene determinato dal canale di uscita della traccia sorgente. Una traccia mono che viene assegnata a un bus stereo darà un file audio stereo.

Percorso del segnale completo + Effetti master

Renderizza nei file audio risultanti il percorso del segnale completo e le impostazioni del bus master. Sono incluse tutte le impostazioni dei canali, le impostazioni dei canali gruppo, le impostazioni dei canali mandata effetti e le impostazioni dei panner. Il formato del file audio risultante viene determinato dal canale di uscita della traccia sorgente. Una traccia mono che viene assegnata a un bus stereo darà un file audio stereo.

Nella sezione **Proprietà** sono disponibili le seguenti impostazioni:

Modalità coda

Consente di impostare la modalità coda in **Misure e movimenti, Secondi** o su **Disattivata**.

Dimensione della coda

Consente di impostare una lunghezza della coda per i file renderizzati. Viene in questo modo aggiunto del tempo alla fine del file renderizzato, in modo da consentire alle code di riverberi o delay di eseguire un pieno e naturale fade-out.

Risoluzione in bit

Consente di definire la risoluzione in bit per il file risultante.

Nella sezione **Impostazioni relative ai nomi dei file** sono disponibili le seguenti impostazioni:

Utilizza un nome personalizzato

Attiva l'utilizzo di nomi personalizzati per i file renderizzati.

Nome

Consente di inserire un nome personalizzato per i file renderizzati.

Nella sezione **Posizione dei file** sono disponibili le seguenti impostazioni:

Percorso d'accesso

Consente di selezionare una cartella personalizzata in cui i file .wav vengono renderizzati.

Esegui il mixdown verso un file audio

Crea un file audio a partire da tutto il materiale sorgente. Questa opzione è disponibile solamente se sono selezionate più tracce ed è disattivata l'opzione **Originale (trasferisci la configurazione dei canali)**.

Nella sezione **Impostazioni degli eventi sorgente** sono disponibili le seguenti impostazioni:

Eventi sorgente

- **Mantieni immutati gli eventi sorgente**
Consente di mantenere immutati gli eventi sorgente.
- **Metti in mute gli eventi sorgente**
Mette automaticamente in mute gli eventi sorgente.

Renderizzazione delle selezioni

È possibile renderizzare selezioni o intervalli di selezione di eventi audio e/o di parti MIDI utilizzando la finestra di dialogo **Renderizza la selezione**.

PROCEDIMENTO

1. Selezionare uno o più eventi audio e/o parti MIDI, oppure selezionare un intervallo.
2. Selezionare **Modifica > Render in Place > Impostazioni di renderizzazione**.
3. Nella finestra di dialogo **Renderizza la selezione**, specificare le opzioni di renderizzazione desiderate.
4. Fare clic su **Renderizza**.

RISULTATO

Tutto il materiale sorgente selezionato viene processato in base alle impostazioni di renderizzazione definite. Le opzioni di renderizzazione vengono salvate e utilizzate per tutte le ulteriori operazioni di renderizzazione.

NOTA

L'operazione di renderizzazione può anche essere avviata selezionando **Modifica > Render in Place > Renderizza (usando le impostazioni correnti)**.

Esportazione di un mixdown audio

La funzione **Esporta mixdown audio** consente di eseguire un mixdown ed esportare tutto l'audio contenuto tra i localizzatori sinistro e destro di un progetto o negli intervalli definiti dai marker di ciclo.

- Per aprire la finestra di dialogo **Esporta mixdown audio**, selezionare **File > Esporta > Mixdown audio**.

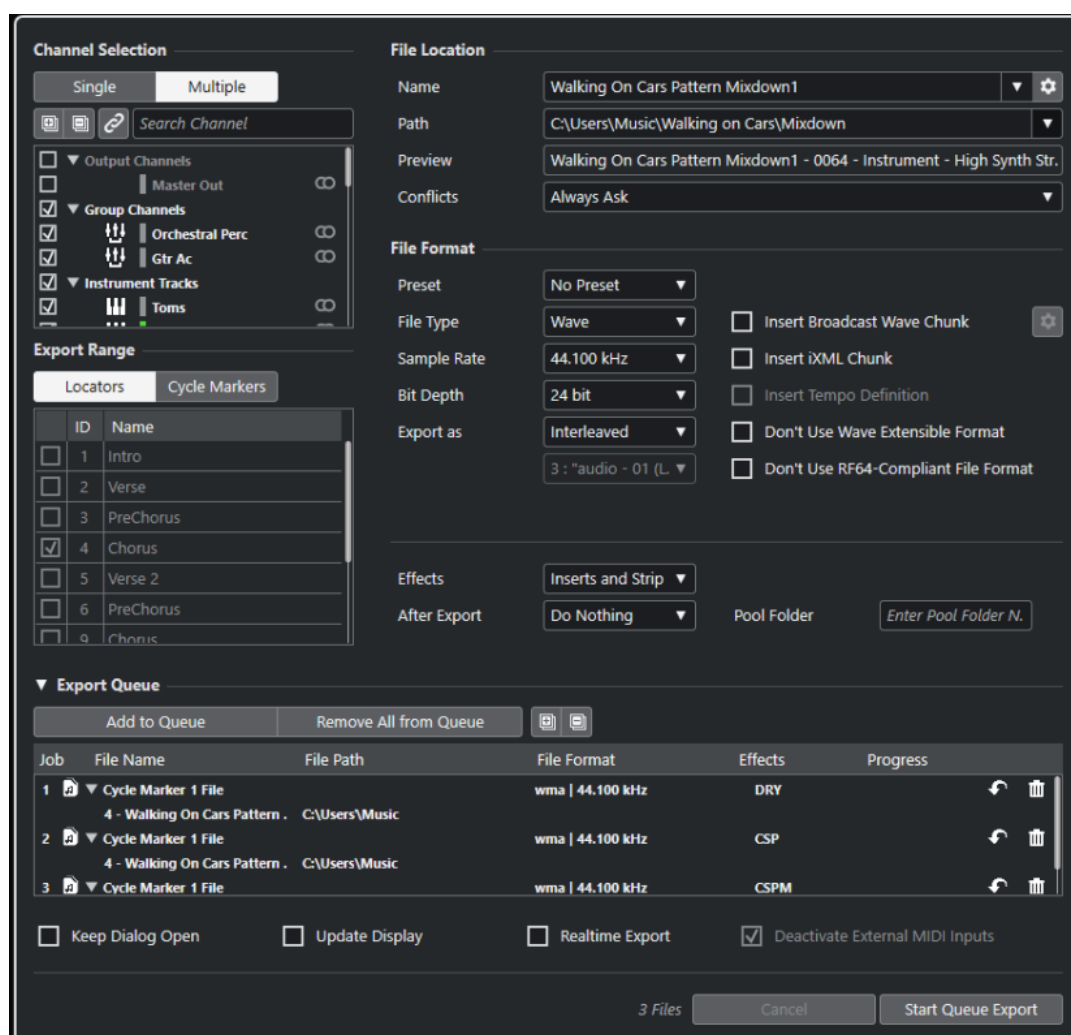

Finestra di dialogo Esporta mixdown audio

La finestra di dialogo **Esporta mixdown audio** consente di definire come avviene il mixdown e l'esportazione dell'audio.

- Per aprire la finestra di dialogo **Esporta mixdown audio**, selezionare **File > Esporta > Mixdown audio**.

La finestra di dialogo **Esporta mixdown audio** è suddivisa in varie sezioni.

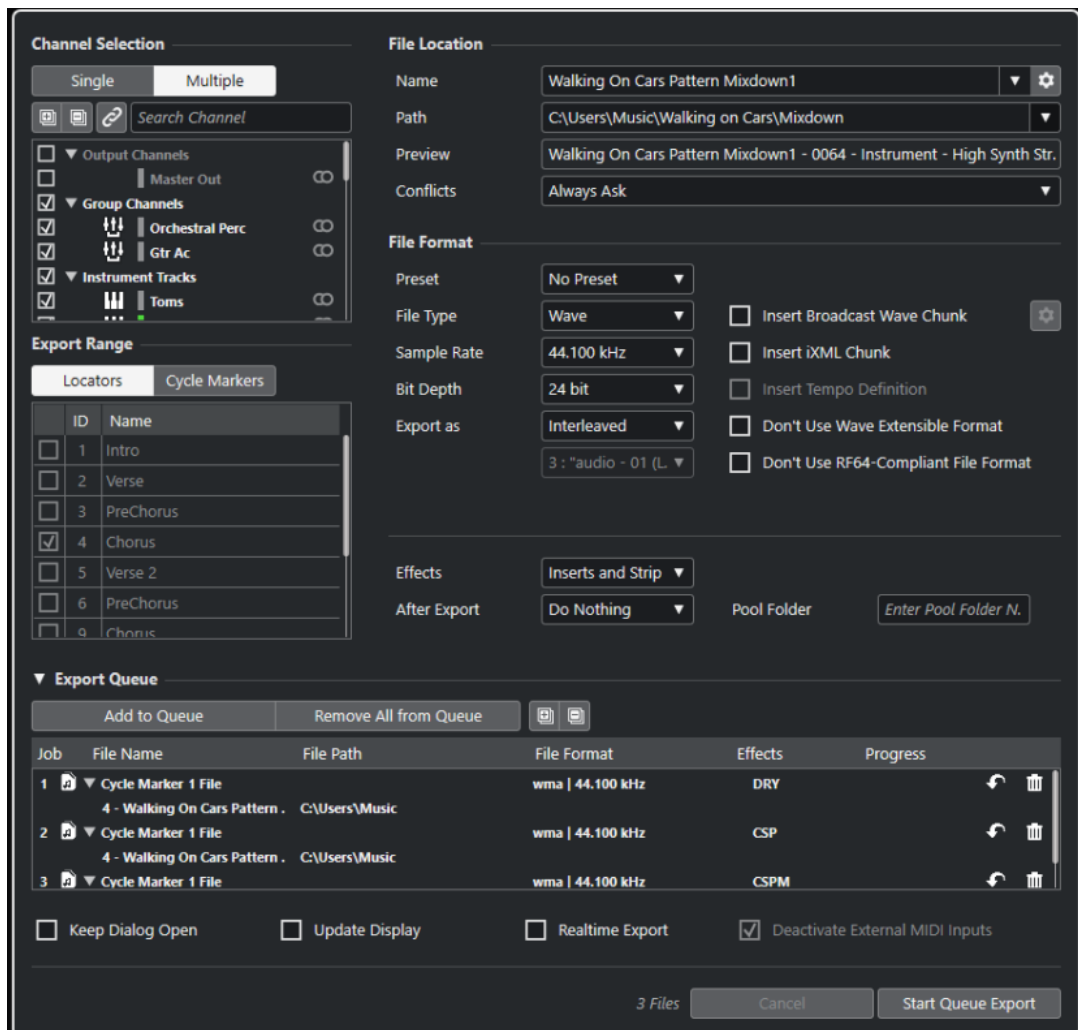

Selezione dei canali

Nella sezione **Selezione dei canali** sono disponibili le seguenti opzioni:

Singoli

Consente di esportare singoli canali.

Multipli

Consente di esportare più canali.

Espandi tutto

Espande tutte le categorie dei canali nell'elenco.

NOTA

L'opzione **Espandi tutto** diventa non disponibile se si utilizza l'opzione **Cerca il canale** per filtrare la sezione **Selezione dei canali**.

Comprimi tutto

Comprime tutte le categorie dei canali nell'elenco.

NOTA

L'opzione **Comprimi tutto** diventa non disponibile se si utilizza l'opzione **Cerca il canale** per filtrare la sezione **Selezione dei canali**.

Sincronizza la selezione alla selezione del canale/della traccia

Filtra l'elenco dei canali in base ai canali che sono selezionati nella **MixConsole** o alle tracce selezionate nell'elenco tracce della **Finestra progetto**. Questa opzione è disponibile solamente se si esportano più canali.

NOTA

Per visualizzare i canali delle tracce MIDI che sono collegate a un VST instrument, è necessario selezionare il canale del VSTi corrispondente dall'elenco tracce della **Finestra progetto**.

Cerca il canale

Consente di inserire del testo per cercare uno specifico canale per nome. Questa funzione è utile nel caso in cui il proprio progetto contenga un numero elevato di canali.

Elenco dei canali

Elenca tutti i canali che sono disponibili nel progetto. L'elenco dei canali visualizza il tipo, il colore e l'ampiezza dei canali. Attivare un canale nell'elenco per esportarlo. Vengono tenuti in considerazione le impostazioni della **MixConsole** e gli effetti in insert. Per ciascun canale attivato viene creato un singolo file.

Intervallo di esportazione

Nella sezione **Intervallo di esportazione** sono disponibili le seguenti opzioni:

Localizzatori

Consente di esportare l'intervallo tra i localizzatori.

Marker di ciclo

Consente di esportare uno o più intervalli delimitati dai marker di ciclo. Vengono tenuti in considerazione le impostazioni della **MixConsole**, la funzione di abilitazione alla registrazione e gli effetti in insert. Sono qui elencati tutti i marker di ciclo disponibili nel progetto. Attivare un marker di ciclo nell'elenco per esportare l'intervallo da esso delimitato. Per ciascun intervallo delimitato dai marker di ciclo attivato viene creato un singolo file.

NOTA

Possono essere selezionati solamente i marker di ciclo della traccia marker attiva.

Coda di esportazione

Nella sezione **Coda di esportazione** sono disponibili le seguenti opzioni:

Aggiungi alla coda

Aggiunge un processo all'elenco della coda dei processi. Tutte le impostazioni correnti della finestra di dialogo **Esporta mixdown audio** vengono tenute in considerazione.

Rimuovi tutto dalla coda

Rimuove tutti i processi dall'elenco della coda dei processi.

Espandi tutto

Espande tutte le categorie di processi nell'elenco.

Comprimi tutto

Comprime tutte le categorie di processi nell'elenco.

Elenco dei processi

Elenca tutti i processi che sono stati aggiunti alla sezione **Coda di esportazione**.

Posizione dei file

Nella sezione **Posizione dei file** sono disponibili le seguenti opzioni:

Nome

Consente di specificare il nome del file di mixdown.

Fare clic su **Opzioni relative ai nomi dei file** per aprire un menu a tendina contenente una serie di opzioni per l'attribuzione dei nomi:

- L'opzione **Utilizza il nome del progetto** inserisce il nome del progetto nel campo **Nome**.
- L'opzione **Aggiornamento automatico del nome** aggiunge un numero al nome del file e lo incrementa ogni volta che si esporta un file.

Fare clic su **Configura lo schema di assegnazione dei nomi** per aprire una finestra di dialogo in cui è possibile specificare uno schema di assegnazione dei nomi.

Percorso

Consente di specificare il percorso d'accesso per il file di mixdown.

Fare clic su **Opzioni del percorso** per aprire una menu a tendina contenente una serie di opzioni relative al percorso d'accesso del file:

- L'opzione **Seleziona** consente di aprire una finestra di dialogo da cui è possibile cercare una posizione per i file.
- L'opzione **Utilizza la cartella audio del progetto** imposta il percorso d'accesso sulla cartella **Audio** del proprio progetto.
- L'opzione **Cartella di mixdown del progetto** imposta il percorso d'accesso sulla cartella **Mixdown** del proprio progetto.

NOTA

Se si attiva l'opzione **Cartella di mixdown del progetto**, l'opzione **Utilizza la cartella audio del progetto** viene automaticamente disabilitata.

La cartella **Mixdown** viene automaticamente creata nella cartella di progetto. Questa cartella viene utilizzata per impostazione predefinita se non è disponibile alcuna informazione relativa al percorso d'accesso, cioè nel caso in cui si crea un nuovo progetto vuoto o se si carica o si crea un progetto a partire da un modello.

- L'opzione **Percorsi recenti** consente di selezionare delle posizioni file selezionate di recente.
La cartella **Mixdown** non viene aggiunta all'elenco dei **Percorsi d'accesso recenti**.
- L'opzione **Cancella percorsi recenti** consente di eliminare tutte le posizioni file selezionate di recente.

Anteprima

Visualizza il nome del file con lo schema di assegnazione dei nomi applicato.

Conflitti

L'esportazione dell'audio può causare dei conflitti tra file esistenti che hanno lo stesso nome. È possibile definire il modo in cui tali conflitti vengono risolti:

- **Chiedi sempre** apre un avviso che consente di decidere se sovrascrivere un file esistente o se creare un nuovo nome file unico mediante l'aggiunta di un numero incrementale.
- **Crea un nome file unico:** crea un nome file unico mediante l'aggiunta di un numero incrementale.
- **Sovrascrivi sempre:** sovrascrive sempre il file esistente.

Formato file

Nella sezione **Formato file** sono disponibili le seguenti opzioni:

Preset

Consente di salvare dei preset per le impostazioni relative al formato file.

- L'opzione **Nessun preset** consente di esportare il file senza applicare un preset del formato file.
- L'**Elenco dei preset** consente di selezionare un preset del formato file salvato dall'elenco.
- L'opzione **Salva preset** consente di salvare le impostazioni correnti relative al formato file sotto forma di un preset.
- L'opzione **Rimuovi preset** consente di rimuovere il preset selezionato.
- L'opzione **Rinomina preset** apre una finestra di dialogo in cui è possibile rinominare il preset selezionato.

Tipo di file

Consente di selezionare un tipo di file per il file di mixdown.

Frequenza di campionamento

Definisce la frequenza di campionamento per il file di mixdown.

NOTA

- Solo file Wave e AIFF: Se si imposta un valore inferiore rispetto alla frequenza di campionamento del progetto, la qualità audio viene degradata e il contenuto in alte frequenze si riduce sensibilmente. Se si imposta un valore superiore, la dimensione del file aumenta senza che però migliori la qualità audio. Per la masterizzazione su CD, selezionare il valore 44.100 kHz, poiché questa è la frequenza di campionamento standard utilizzata nei CD audio.

Risoluzione in bit (Wave, AIFF, FLAC)

Consente di selezionare una risoluzione in bit per il file di mixdown.

Velocità in bit (MPEG 1 Layer 3)

Definisce la velocità in bit per il file MP3. Più alta è la velocità in bit, migliore sarà la qualità audio e maggiore la dimensione del file. Per il materiale audio stereo, un valore di 128 kBit/s è considerato sinonimo di una buona qualità audio.

Esporta come

Consente di selezionare una modalità dei canali per il file di mixdown:

- **Interlacciato**
Consente di eseguire l'esportazione verso un file interlacciato.

- **Separa i canali**

Consente di esportare i due canali di un bus stereo o tutti i sotto canali di un bus multicanale come file mono separati.

- **Downmix mono**

Consente di eseguire un downmix di tutti i sotto-canali di un canale o bus stereo o surround verso un singolo file mono.

Al materiale stereo viene applicata la **Legge di ripartizione stereo** definita nella finestra di dialogo **Configurazione del progetto**, al fine di evitare il clipping.

Con materiale surround, i canali vengono sommati e divisi per il numero di canali utilizzati (ad esempio per una configurazione dei canali 5.1 = $(L+R+C+Lfe+Ls+Rs)/6$).

- **Canali S/D dal formato Surround**

Consente di esportare solamente i sotto canali sinistro e destro di un bus multicanale, verso un file stereo.

Inserisci informazioni Broadcast Wave (Wave, AIFF)

Attiva l'incorporamento di informazioni file aggiuntive nel formato Broadcast Wave.

NOTA

Attivando questa opzione, si crea un file Broadcast Wave. Alcune applicazioni potrebbero non essere in grado di gestire questo tipo di file. Se si dovessero riscontrare problemi con l'utilizzo del file in un'altra applicazione, disattivare l'opzione **Inserisci informazioni Broadcast Wave** ed eseguire nuovamente l'esportazione del file.

Configura le informazioni Broadcast Wave (Wave, AIFF)

Apri la finestra di dialogo **Informazioni Broadcast Wave** nella quale è possibile inserire una serie di informazioni.

Non usare il formato Wave Extensible (Wave)

Disattiva il formato Wave Extensible, il quale contiene dei meta dati aggiuntivi come ad esempio le configurazioni degli altoparlanti.

Non utilizzare un formato file conforme con il formato RF64 (Wave)

Disattiva il formato file conforme con il formato RF64 che consente dimensioni file superiori a 4 GB.

Inserisci informazioni iXML (Wave, AIFF)

Include dei meta dati aggiuntivi relativi al progetto, come ad esempio il nome, l'autore e la frequenza dei fotogrammi del progetto.

Inserisci definizione del tempo (Wave, AIFF)

Questa opzione è disponibile solamente se è attivata l'opzione **Inserisci informazioni iXML**. Consente di includere nelle informazioni iXML dei file esportati la definizione del tempo derivante dalla traccia tempo o dalla sezione **Definizione dell'Editor dei campioni**.

Modalità alta qualità (MPEG 1 Layer 3)

Imposta l'encoder su una diversa modalità di ricampionamento. A seconda delle impostazioni, questa modalità può produrre risultati migliori. Tuttavia, non consente di selezionare il valore di **Frequenza di campionamento**.

Inserisci un tag ID3 (MPEG 1 Layer 3)

Include un'etichetta (tag) ID3 informativa nel file esportato.

Modifica il tag ID3 (MPEG 1 Layer 3)

Apri la finestra di dialogo **Configura il tag ID3** che consente di inserire una serie di informazioni sul file. Queste informazioni sono incorporate nel file e possono essere visualizzate dalla maggior parte delle applicazioni di riproduzione dei file MP3.

Livello della compressione (FLAC)

Imposta il livello di compressione per il file FLAC. Poiché il formato FLAC è di tipo lossless, cioè senza perdita di qualità, il livello influisce maggiormente sulla velocità di codifica che sulla dimensione del file.

Qualità (OggVorbis)

Regola la qualità per la codifica a velocità in bit variabile. Questa impostazione determina l'intervallo della velocità in bit. Più alto è il valore impostato, migliore sarà la qualità audio e i file saranno di dimensioni maggiori.

Effetti

Se si attiva l'opzione **Multipli** nella sezione **Selezione dei canali** per l'esportazione di più canali, è possibile selezionare un'opzione per specificare quali processi applicare ai file esportati.

- **Insert e Strip**

Include gli effetti in insert, l'equalizzazione e altre impostazioni dei canali. La configurazione dei canali viene esportata post-panner, cioè i canali mono che sono assegnati a un gruppo stereo vengono esportati come canali stereo.

- **Disattivato (senza effetti)**

Bypassa gli effetti in insert, le impostazioni di equalizzazione, ecc. La configurazione dei canali viene esportata in posizione pre-panner, cioè i canali mono che sono assegnati a un gruppo stereo vengono esportati come canali mono.

- **+ Gruppi/Mandate (CSP)**

Include gli effetti in insert, l'equalizzazione e altre impostazioni dei canali. Sono inclusi anche gli effetti e le impostazioni in tutti i canali, ad esempio i canali gruppo ed FX, verso il canale di uscita. Gli effetti in insert e le impostazioni di equalizzazione del canale master vengono ignorati. La configurazione dei canali viene esportata post-panner.

- **+ Master/Gruppi/Mandate (CSPM)**

Include gli effetti in insert, l'equalizzazione e altre impostazioni dei canali. Sono inclusi anche gli effetti e le impostazioni in tutti i canali, ad esempio i canali gruppo ed FX, verso il canale di uscita e gli effetti in insert e le impostazioni di equalizzazione dei canali di uscita. La configurazione dei canali viene esportata post-panner.

Dopo l'esportazione

- L'opzione **Non fare nulla** non esegue alcuna operazione dopo l'esportazione.
- L'opzione **Aprire in WaveLab** apre il file di mixdown in una versione di WaveLab dopo l'esportazione. Per poter eseguire questa operazione è necessario che sul proprio computer sia installato WaveLab.
- **Crea nuovo progetto**

NOTA

Questa opzione è disponibile solamente per i formati file non compressi e con l'opzione **Utilizza la cartella audio del progetto** disattivata.

Crea un nuovo progetto contenente una traccia audio per ciascuno dei canali esportati, oltre alle tracce tempo e alle tracce metrica del progetto originale.

Il file di mixdown corrispondente viene inserito nelle tracce sotto forma di eventi audio. I nomi delle tracce risultanti sono identici ai nomi dei canali esportati. Il nuovo progetto è il progetto attivo.

Attivando questa opzione vengono disabilitate le opzioni **Inserisci nel pool** e **Crea traccia audio**.

- **Crea traccia audio**

Viene creato un evento audio che riproduce la clip su una nuova traccia audio, a partire dalla posizione del localizzatore sinistro. Se si attiva questa opzione, viene attivata anche l'opzione **Pool**.

- **Inserisci nel pool**

Il file audio risultante viene automaticamente importato nel **Pool** sotto forma di clip. Se si disattiva questa opzione, viene disattivata anche l'opzione **Crea traccia audio**.

Cartella Pool

Consente di specificare una cartella del **Pool** per la clip.

Opzioni generali

Nella sezione inferiore sono disponibili le seguenti opzioni:

Tieni aperta la finestra

Attivare questa opzione per tenere aperta la finestra di dialogo dopo aver fatto clic su **Esporta audio**.

Aggiorna la visualizzazione

Aggiorna gli indicatori audio durante il processo di esportazione. Ciò permette di verificare ad esempio eventuali problemi di clipping.

Esportazione in tempo reale

Consente di esportare il mixdown audio in tempo reale. Il processo di esportazione in tempo reale impiegherà almeno lo stesso tempo della riproduzione regolare. Attivare questa funzione se si utilizzano degli effetti o degli strumenti esterni, oppure se si fa uso di plug-in VST che necessitano di un certo lasso di tempo per aggiornarsi adeguatamente durante il mixdown. Per maggiori informazioni fare riferimento alla documentazione fornita con i rispettivi plug-in.

NOTA

- Se si esportano degli effetti o degli strumenti esterni in tempo reale, è necessario attivare anche la funzione **Monitoraggio** per i rispettivi canali audio.
- Se la velocità del processore e del disco rigido utilizzati non consente di esportare simultaneamente tutti i canali in tempo reale, il programma arresta il processo, riduce il numero di canali e lo avvia nuovamente. Successivamente viene esportato il gruppo di file seguente. Questo processo viene ripetuto tutte le volte necessarie per esportare tutti i canali selezionati.

Disattiva i segnali MIDI esterni

Disattiva i segnali MIDI in ingresso provenienti da periferiche esterne durante il processo di esportazione.

Esporta audio/Avvia l'esportazione della coda

Consente di esportare l'audio come specificato.

LINK CORRELATI

[Canali disponibili per l'esportazione](#) a pag. 1376

[Sezione Coda di esportazione](#) a pag. 1374

[Formati dei file](#) a pag. 1376

[Salvataggio dei preset dei formati file](#) a pag. 1383

Finestra di dialogo Schema di assegnazione nomi

La finestra di dialogo **Schema di assegnazione nomi** consente di definire degli schemi di assegnazione per i nomi file del materiale audio che si intende esportare.

Gli attributi per l'assegnazione dei nomi che sono effettivamente disponibili in questa finestra di dialogo dipendono dal canale selezionato per l'esportazione.

- Per aprire la finestra di dialogo **Schema di assegnazione nomi**, aprire la finestra di dialogo **Esporta mixdown audio**. Nella sezione **Posizione dei file**, a destra del campo **Nome**, fare clic su **Configura lo schema di assegnazione dei nomi**.

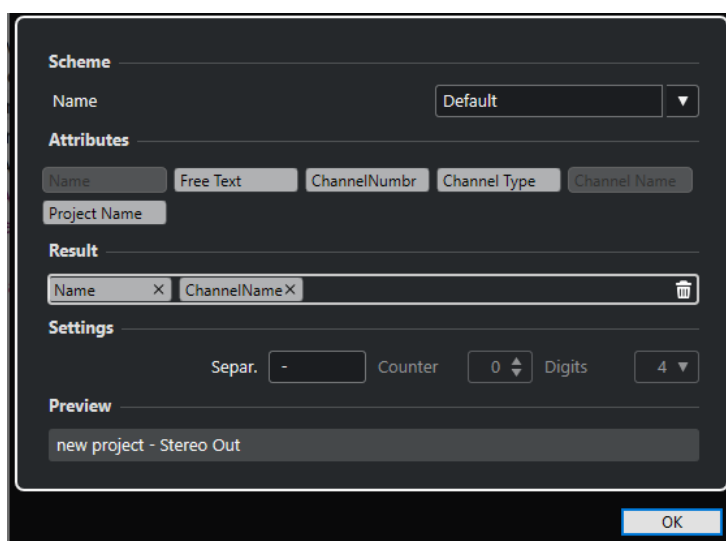

Schema

Consente di salvare ed eliminare gli schemi di assegnazione nomi.

Attributi

Sono presenti i seguenti attributi per gli schemi di assegnazione nomi:

- **Nome**
Aggiunge il nome al nome file risultante.
- **Testo libero**
Consente di inserire del testo libero.
- **Numero del canale**
Aggiunge il numero del canale al nome file risultante.
- **Tipo di canale**
Aggiunge il tipo di canale al nome file risultante.
- **Nome del canale**
Aggiunge il nome del canale al nome file risultante.
- **Nome del progetto**
Aggiunge il nome del progetto al nome file risultante.

- **Contatore**
Aggiunge un numero al nome file risultante. Questa opzione è disponibile solamente se si esportano più canali o intervalli dei marker di ciclo.
- **Nome del marker di ciclo**
Aggiunge il nome del marker di ciclo al nome file risultante.
- **ID del marker di ciclo**
Aggiunge l'ID del marker di ciclo al nome file risultante.

Risultato

Consente di rilasciare gli attributi per il nome file e di riordinarli mediante trascinamento.

Configurazione

Consente di selezionare le impostazioni per il punto di divisione e il contatore.

- **Separatore**
Divide tra loro gli attributi.
- **Contatore**
Il valore da cui il contatore avvia il conteggio.
- **Cifre**
Il numero di cifre del valore del contatore.

Anteprima

Visualizza un'anteprima delle impostazioni attualmente definite.

Definizione degli schemi di assegnazione dei nomi

È possibile definire uno schema di assegnazione per i nomi, combinando i diversi attributi che determinano la struttura dei nomi dei file audio esportati.

A seconda delle impostazioni definite nella sezione **Selezione dei canali** e nella sezione **Intervallo di esportazione**, sono disponibili degli attributi per l'assegnazione dei nomi diversi.

PROCEDIMENTO

1. Nella finestra di dialogo **Schema di assegnazione dei nomi**, trascinare fino a cinque attributi nella sezione **Risultato**.
È anche possibile fare doppio-clic su un attributo per aggiungerlo alla sezione **Risultato**.
2. Facoltativo: nella sezione **Impostazioni**, fare doppio-clic sul campo di testo **Separatore** per modificare il separatore.
La sezione **Anteprima** visualizza lo schema di assegnazione nomi in base alle impostazioni definite.
3. Facoltativo: definire il **Contatore** e il numero di **Cifre**.

NOTA

Queste opzioni sono disponibili solamente se è stato aggiunto l'attributo **Contatore**.

Il contatore avvia il conteggio a partire da questo valore. Il parametro **Cifre** determina il numero di cifre contenute nel contatore.

4. Facoltativo: fare clic sul campo valori **Nome** nella sezione **Schema** e inserire un nome per il preset. Premere **Invio** per salvare le proprie impostazioni sotto forma di preset.

NOTA

Il preset è disponibile solamente per i canali che vengono selezionati nella sezione **Selezione dei canali**.

5. Fare clic su **OK**.
-

Inserimento di testo libero

È possibile inserire del testo libero che viene aggiunto al nome dei file audio esportati.

PROCEDIMENTO

1. Nella sezione **Posizione dei file** della finestra di dialogo **Esporta mixdown audio**, fare clic su **Configura lo schema di assegnazione dei nomi**.

Si apre la finestra di dialogo **Schema di assegnazione nomi**.

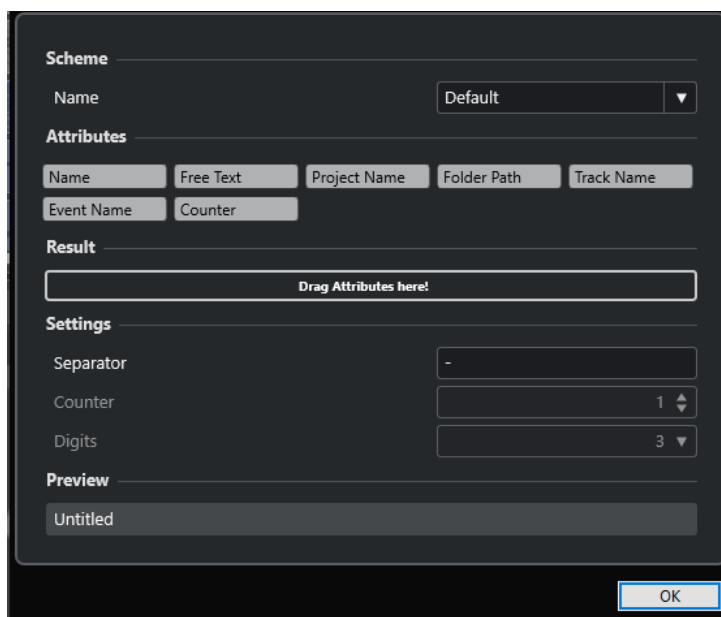

2. Aprire il menu a tendina **Schema** e selezionare **Nuovo schema**.
 3. Fare doppio-clic sull'attributo **Testo libero** per aggiungerlo al campo **Risultato**.
 4. Nel campo **Risultato**, fare doppio-clic sull'etichetta **Testo libero** e digitare il testo che si intende aggiungere.
 5. Premere **Invio** per confermare le modifiche effettuate.
 6. Fare clic su **OK**.
-

RISULTATO

Il testo inserito viene aggiunto allo schema dei nomi dei file e viene applicato al momento dell'esportazione.

Esecuzione di un mixdown verso dei file audio

È possibile eseguire il mixdown dei canali selezionati verso dei file audio.

PREREQUISITI

- Sono stati impostati i localizzatori sinistro e destro o è stato creato un marker di ciclo che ricomprende l'intervallo.
- Sono state configurate le tracce in modo che suonino come desiderato.

Ciò include silenziare tracce o parti non necessarie, definire manualmente le impostazioni della **MixConsole** e/o attivare i pulsanti **R** (Lettura) dell'automazione per i canali della **MixConsole**.

IMPORTANTE

Le impostazioni della sezione **Assegnazione uscita** nell'**Inspector** della traccia corrispondente determinano l'ampiezza del canale per la funzione **Esporta mixdown audio**. Ciò significa che se non è selezionato il bus di uscita principale, il file audio esportato conterrà solo del silenzio.

PROCEDIMENTO

1. Selezionare **File > Esporta > Mixdown audio**.
2. Nella sezione **Selezione dei canali**, eseguire una delle seguenti operazioni:
 - Fare clic su **Singolo** per esportare un singolo canale audio.
 - Fare clic su **Multipli** per esportare più canali audio.
3. Nell'elenco dei canali, selezionare i canali che si intende esportare.
4. Nella sezione **Intervallo di esportazione**, eseguire una delle seguenti operazioni:
 - Fare clic su **Localizzatori** per esportare l'intervallo tra i localizzatori.

NOTA

L'intervallo tra i localizzatori non deve essere vuoto o invertito.

- Fare clic su **Marker di ciclo** e, nell'elenco dei marker di ciclo, attivare i marker di ciclo per l'esportazione degli intervalli corrispondenti.

NOTA

Il progetto deve contenere almeno un marker di ciclo.

IMPORTANTE

- Se si definisce l'intervallo di esportazione in modo che gli effetti, come ad esempio il riverbero, applicati a un evento precedente si sovrappongano all'evento successivo, sarà possibile sentire gli effetti nel mixdown anche se l'evento stesso non è incluso. Per evitare che ciò accada, mettere in mute il primo evento.
-

5. Facoltativo: aprire il menu a tendina **Effetti** e selezionare un'opzione.
Questa funzionalità è disponibile solamente se è stata selezionata l'opzione **Multipli** nella sezione **Selezione dei canali**. L'audio può essere ad esempio esportato con gli effetti, le impostazioni dei canali, del panner e del bus master.
6. Nella sezione **Posizione dei file**, definire un percorso di esportazione valido.
7. Impostare il nome del file.

NOTA

È possibile definire uno schema di assegnazione dei nomi nella finestra di dialogo **Schema di assegnazione dei nomi**.

8. Nella sezione **Formato file**, regolare le impostazioni in base alle proprie esigenze.
 9. Fare clic su **Esporta audio**.
-

RISULTATO

L'audio viene esportato.

Esecuzione di un mixdown verso dei file audio utilizzando le code dei processi

È possibile eseguire il mixdown di più file audio creando una coda dei processi. Questo consente di esportare ad esempio gli stem o i cue, anche in formati file differenti. È possibile creare fino a 20 processi di esportazione e aggiungerli alla coda dei processi. Le code dei processi vengono salvate con il progetto.

PROCEDIMENTO

1. Selezionare **File > Esporta > Mixdown audio**.
2. Nella sezione **Selezione dei canali**, eseguire una delle seguenti operazioni:
 - Fare clic su **Singolo** per esportare un singolo canale audio.
 - Fare clic su **Multipli** per esportare più canali audio.
3. Nell'elenco dei canali, selezionare i canali che si intende esportare.
4. Nella sezione **Intervallo di esportazione**, eseguire una delle seguenti operazioni:
 - Fare clic su **Localizzatori** per esportare l'intervallo tra i localizzatori.

NOTA

L'intervallo tra i localizzatori non deve essere vuoto o invertito.

- Fare clic su **Marker di ciclo** e, nell'elenco dei marker di ciclo, attivare i marker di ciclo per l'esportazione degli intervalli corrispondenti.

NOTA

Il progetto deve contenere almeno un marker di ciclo.

5. Facoltativo: aprire il menu a tendina **Effetti** e selezionare un'opzione.
Questa funzionalità è disponibile solamente se è stata selezionata l'opzione **Multipli** nella sezione **Selezione dei canali**. L'audio può essere ad esempio esportato con gli effetti, le impostazioni dei canali, del panner e del bus master.
6. Nella sezione **Posizione dei file**, definire un percorso di esportazione valido.
7. Fare clic su **Configura lo schema di assegnazione dei nomi** e definire uno schema di assegnazione dei nomi per i file esportati nella finestra di dialogo **Schema di assegnazione dei nomi**.
8. Aprire la sezione **Coda di esportazione** e fare clic su **Aggiungi alla coda**.

NOTA

- Cubase valida automaticamente le impostazioni definite. Se il processo non è valido, ad esempio se l'intervallo tra i localizzatori è vuoto o non è selezionato alcun marker di ciclo, il processo non può essere aggiunto e viene visualizzato un messaggio di avviso. Lo stesso vale se le impostazioni dello schema di assegnazione dei nomi non portano a nomi di file univoci.

9. Facoltativo: ripetere i passaggi descritti sopra per tutti i processi desiderati.
10. Facoltativo: nell'elenco della coda dei processi, selezionare i singoli processi per verificarli uno dopo l'altro se tutto è stato configurato correttamente.
Quando si seleziona un processo dall'elenco della coda dei processi, tutte le impostazioni relative a quel processo vengono visualizzate nella finestra di dialogo **Esporta mixdown audio**. Se necessario, è possibile modificare le impostazioni per il processo selezionato e fare clic su **Aggiorna il processo**.
11. Fare clic su **Avvia l'esportazione della coda**.

NOTA

È possibile annullare l'esportazione completa della coda facendo clic su **Annulla**. In tal modo viene arrestato il processo di esportazione e i file già esportati vengono rimossi dall'hard disk. Viene mantenuto l'elenco della coda dei processi.

RISULTATO

I processi della coda di esportazione vengono esportati uno dopo l'altro. Una barra di stato indica il tempo di esportazione rimanente stimato, il canale attualmente esportato, i nomi dei canali e il numero di processi rimanenti.

LINK CORRELATI

- [Sezione Coda di esportazione](#) a pag. 1374
- [Aggiornamento dei processi in una coda dei processi](#) a pag. 1373
- [Definizione degli schemi di assegnazione dei nomi](#) a pag. 1369

Aggiornamento dei processi in una coda dei processi

È possibile aggiornare i processi che sono già stati aggiunti a una coda dei processi.

PROCEDIMENTO

1. Dall'elenco della coda dei processi, selezionare il processo per il quale si intende modificare le impostazioni.
Le impostazioni relative al processo selezionato vengono visualizzate nella finestra di dialogo **Esporta mixdown audio**.
2. Apportare le modifiche desiderate nelle sezioni corrispondenti della finestra di dialogo.
Il colore del simbolo **Aggiorna il processo** relativo al processo considerato cambia, a indicare che il processo è stato modificato.
3. Nella sezione **Coda di esportazione**, fare clic su **Aggiorna il processo**.

RISULTATO

Il processo di esportazione viene aggiornato in base alle impostazioni definite. Tutti gli altri processi nell'elenco della coda dei processi rimangono invariati e validi.

LINK CORRELATI

[Sezione Coda di esportazione](#) a pag. 1374

[Esecuzione di un mixdown verso dei file audio utilizzando le code dei processi](#) a pag. 1372

Sezione Coda di esportazione

La sezione **Coda di esportazione** consente di creare fino a 20 processi di esportazione e di aggiungerli a una coda di esportazione. Una coda dei processi fa parte del progetto e viene salvata con esso.

- Per espandere la sezione **Coda di esportazione**, fare clic sulla freccia nell'angolo inferiore sinistro della finestra di dialogo **Esporta mixdown audio**.

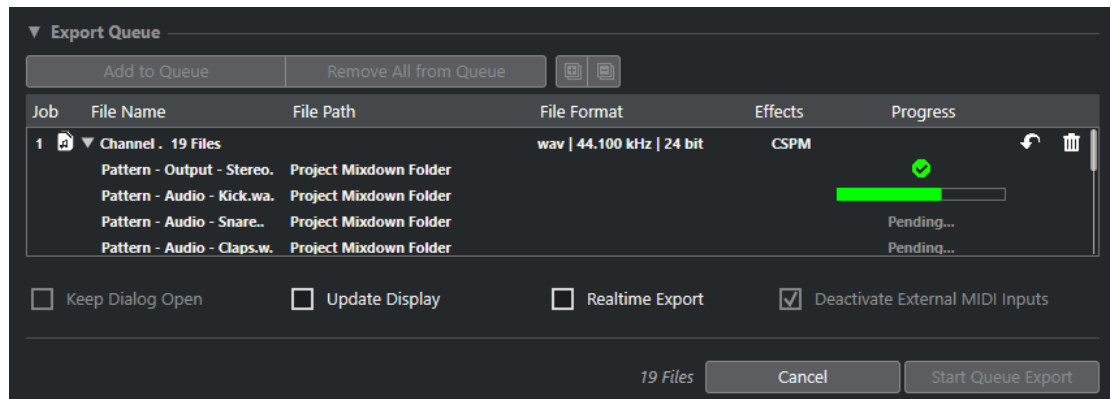

Aggiungi alla coda

Aggiunge un processo con le impostazioni correnti alla coda dei processi.

Rimuovi tutto dalla coda

Rimuove tutti i processi dall'elenco della coda dei processi.

Espandi tutto

Espande tutti i processi nell'elenco.

Comprimi tutto

Comprime tutti i processi nell'elenco.

Processo

La posizione del processo nella coda.

Nome del file

Visualizza una delle seguenti proprietà:

- **Nome del file**
Il nome del file esportato. Viene visualizzato se si aggiunge un singolo canale alla coda di esportazione e si attiva l'opzione **Localizzatori** come intervallo di esportazione.
- **Insieme di canali**
La cartella **Insieme di canali** che contiene tutti i canali appartenenti a quell'insieme (o batch). Il numero di file è visualizzato accanto alla cartella. Viene visualizzata se si aggiungono più canali alla coda di esportazione e si attiva l'opzione **Localizzatori** come intervallo di esportazione.
- **Marker di ciclo**

La cartella **Marker di ciclo** che contiene il marker di ciclo. Viene visualizzata se si aggiunge un singolo canale alla coda di esportazione e si attiva l'opzione **Marker di ciclo** come intervallo di esportazione.

- **Marker di ciclo + Insieme di canali**

La cartella **Marker di ciclo + Insieme di canali** che contiene tutti i canali appartenenti a quell'insieme. Il numero di file è visualizzato accanto alla cartella. Viene visualizzata se si aggiunge un singolo canale alla coda di esportazione e si attiva l'opzione **Marker di ciclo** come intervallo di esportazione.

Percorso

Il percorso d'accesso per il file esportato.

Formato file

Le impostazioni relative al formato del file esportato.

Effetti

Visualizza le impostazioni relative al file esportato. Se non viene definita alcuna impostazione, il file viene esportato con le impostazioni dei canali (post-panner):

- **Senza effetti**

Il file viene esportato senza effetti (pre-panner).

- **CSP**

Il file viene esportato tramite il percorso del segnale completo (CSP, acronimo di Complete Signal Path).

- **CSPM**

Il file viene esportato tramite il percorso del segnale completo e con gli effetti master (CSPM, acronimo di Complete Signal Path + Master).

Progresso

Visualizza lo stato del processo di esportazione.

Aggiorna il processo

Aggiorna il processo di esportazione selezionato.

Rimuovi il processo

Rimuove il processo di esportazione selezionato dall'elenco.

LINK CORRELATI

[Aggiornamento dei processi in una coda dei processi](#) a pag. 1373

[Processi di esportazione](#) a pag. 1375

[Esecuzione di un mixdown verso dei file audio utilizzando le code dei processi](#) a pag. 1372

Processi di esportazione

I processi di esportazione consentono di esportare più file audio con impostazioni differenti. È possibile aggiungere fino a 20 processi di esportazione a una coda dei processi.

Un processo di esportazione contiene le impostazioni relative alla **Selezione dei canali**, all'**Intervallo di esportazione**, al **Nome**, al **Percorso**, al **Formato file** e agli **Effetti**.

Lo schema di assegnazione dei nomi corrente viene utilizzato per i file audio esportati. Cubase convalida automaticamente le impostazioni definite. Se le impostazioni dello schema di assegnazione dei nomi non portano a nomi di file univoci, il lavoro non viene aggiunto e viene visualizzato un messaggio di avviso.

NOTA

Le impostazioni della funzione **Dopo l'esportazione** non fanno parte della coda dei processi e vengono eseguite dopo l'esportazione.

È possibile aggiungere fino a 20 processi di esportazione in una coda di esportazione. Una coda dei processi fa parte del progetto e viene salvata con esso.

LINK CORRELATI

[Sezione Coda di esportazione](#) a pag. 1374

[Definizione degli schemi di assegnazione dei nomi](#) a pag. 1369

Canali disponibili per l'esportazione

La sezione **Selezione dei canali** della finestra di dialogo **Esporta mixdown audio** contiene un elenco dei canali che è possibile esportare sotto forma di mixdown audio.

I canali sono organizzati in una struttura gerarchica. I canali dello stesso tipo sono raggruppati. Questo rende più semplice identificarli e selezionarli per l'esportazione.

NOTA

I canali MIDI non sono disponibili per l'esportazione. È comunque possibile esportare il canale relativo al VST instrument delle tracce MIDI che sono collegate a un VSTi, oppure possono essere registrati i dati MIDI su delle tracce audio.

È possibile eseguire il mixdown dei seguenti tipi di canali:

- **Canali di uscita**
Tutti i canali di uscita che sono stati configurati nella finestra di dialogo **Connessioni audio** vengono elencati nella sezione **Selezione dei canali**. Mediante l'attivazione di un canale di uscita dall'elenco, si istruisce Cubase affinché esegua il mixdown di tutte le tracce che sono assegnate a quel canale di uscita.
- **Canali audio**
Tutti i canali audio disponibili nel proprio progetto sono elencati nella sezione **Selezione dei canali**. Attivando un canale audio dall'elenco, si istruisce Cubase affinché esegua il mixdown verso un file.
- **Qualsiasi canale della MixConsole** relativo all'audio
Tutti i canali dei VST instrument, le tracce instrument, i canali effect return (tracce canale FX) e i canali gruppo del proprio progetto vengono elencati nella sezione **Selezione dei canali**. Attivando un canale relativo all'audio dall'elenco, si istruisce Cubase affinché esegua il mixdown.

LINK CORRELATI

[Connessioni audio](#) a pag. 34

Formati dei file

Il menu a tendina **Tipo di file** nella sezione **Formato file** consente di selezionare un formato e di definire delle impostazioni aggiuntive per il file di mixdown.

File Wave

Si tratta del formato file audio più diffuso per la piattaforma PC. I file wave hanno estensione **.wav**.

File AIFF

AIFF (Audio Interchange File Format) è un formato file audio standard progettato da Apple Inc. e utilizzato nella maggior parte delle piattaforme computer. Questi file possono contenere delle stringhe di testo incorporate. I file AIFF hanno estensione **.aif**.

File MPEG 1 Layer 3

Con l'acronimo MPEG viene indicata una famiglia di standard utilizzati per la codifica di informazioni audio-video come film, contenuti video e musicali, in un formato compresso digitale. Cubase è in grado di leggere i formati MPEG Layer 2 e MPEG Layer 3. I file MP3 sono file fortemente compressi che offrono comunque una buona qualità audio. L'estensione file è **.mp3**.

File FLAC

Si tratta di un formato file open source in grado di ridurre la dimensione dei file audio dal 50 % al 60 % rispetto ai normali file wave. L'estensione file è **.flac**.

File Ogg Vorbis

Ogg Vorbis è una tecnologia per la codifica e lo streaming audio, open source e libera da brevetti. Il motore di codifica del formato Ogg Vorbis impiega una sistema a velocità in bit variabile. È in grado di generare dei file audio compressi di piccola dimensione ma di qualità relativamente elevata. L'estensione file è **.ogg**.

LINK CORRELATI

[File Wave](#) a pag. 1377

[File AIFF](#) a pag. 1379

[File MP3 \(MPEG 1 Layer 3\)](#) a pag. 1380

[File FLAC](#) a pag. 1381

[File Ogg Vorbis](#) a pag. 1382

[Formato file](#) a pag. 1364

[Salvataggio dei preset dei formati file](#) a pag. 1383

File Wave

I file wave hanno estensione **.wav**. Si tratta del formato file audio più diffuso sui personal computer.

- Per aprire le impostazioni relative ai file wave, selezionare **Wave** nel menu a tendina **Tipo di file**.

Frequenza di campionamento

Definisce la frequenza di campionamento per il file di mixdown.

NOTA

Se si imposta un valore inferiore rispetto alla frequenza di campionamento del progetto, la qualità audio viene degradata e il contenuto in alte frequenze si riduce sensibilmente. Se si imposta un valore superiore, la dimensione del file aumenta senza che però migliori la qualità audio. Per la masterizzazione su CD, selezionare il valore 44.100 kHz, poiché questa è la frequenza di campionamento standard utilizzata nei CD audio.

Risoluzione in bit

Consente di selezionare una risoluzione in bit per il file di mixdown. È possibile selezionare le opzioni **8 bit**, **16 bit**, **24 bit**, **32 bit**, **32 bit in virgola mobile**, o **64 bit in virgola mobile**. Se si ha intenzione di reimportare il file di mixdown in Cubase, selezionare l'opzione **32 bit in virgola mobile**. Si tratta della risoluzione utilizzata per il processamento audio in Cubase. I file a 32 bit in virgola mobile hanno dimensione doppia rispetto ai file a 16 bit. Per la masterizzazione su CD, utilizzare l'opzione **16 bit**, la risoluzione standard utilizzata per i CD audio. In tal caso, si raccomanda di usare la funzione di dithering.

Attivando il plug-in di dithering **Lin Dither**, si riduce sia il rumore di quantizzazione che le anomalie introdotte dalla conversione audio verso la risoluzione a 16 bit. Una risoluzione a 8 bit offre una qualità audio molto limitata, pertanto si consiglia di utilizzarla solo nei casi in cui sia inevitabile o esplicitamente richiesto.

Esporta come

Consente di selezionare una modalità dei canali per il file di mixdown:

- **Interlacciato**

Consente di eseguire l'esportazione verso un file interlacciato.

- **Separa i canali**

Consente di esportare i due canali di un bus stereo o tutti i sotto canali di un bus multicanale come file mono separati.

- **Downmix mono**

Consente di eseguire un downmix di tutti i sotto-canali di un canale o bus stereo o surround verso un singolo file mono.

Al materiale stereo viene applicata la **Legge di ripartizione stereo** definita nella finestra di dialogo **Configurazione del progetto**, al fine di evitare il clipping.

Con materiale surround, i canali vengono sommati e divisi per il numero di canali utilizzati (ad esempio per una configurazione dei canali 5.1 = $(L+R+C+Lfe+Ls+Rs)/6$).

- **Canali S/D dal formato Surround**

Consente di esportare solamente i sotto canali sinistro e destro di un bus multicanale, verso un file stereo.

Inserisci informazioni Broadcast Wave

Attiva l'incorporamento di informazioni file aggiuntive nel formato Broadcast Wave.

NOTA

Attivando questa opzione, si crea un file Broadcast Wave. Alcune applicazioni potrebbero non essere in grado di gestire questo tipo di file. Se si dovessero riscontrare problemi con l'utilizzo del file in un'altra applicazione, disattivare l'opzione **Inserisci informazioni Broadcast Wave** ed eseguire nuovamente l'esportazione del file.

Configura le informazioni Broadcast Wave

Apri la finestra di dialogo **Informazioni Broadcast Wave** nella quale è possibile inserire una serie di informazioni.

Inserisci informazioni iXML

Include dei meta dati aggiuntivi relativi al progetto, come ad esempio il nome, l'autore e la frequenza dei fotogrammi del progetto.

Inserisci definizione del tempo

Questa opzione è disponibile solamente se è attivata l'opzione **Inserisci informazioni iXML**. Consente di includere nelle informazioni iXML dei file esportati la definizione del tempo derivante dalla traccia tempo o dalla sezione **Definizione** dell'**Editor dei campioni**.

Non usare il formato Wave Extensible

Disattiva il formato Wave Extensible, il quale contiene dei meta dati aggiuntivi come ad esempio le configurazioni degli altoparlanti.

Non utilizzare un formato file conforme con il formato RF64

Disattiva il formato file conforme con il formato RF64 che consente dimensioni file superiori a 4 GB.

LINK CORRELATI

[Inspector degli attributi](#) a pag. 796

[Salvataggio dei preset dei formati file](#) a pag. 1383

File AIFF

AIFF (Audio Interchange File Format) è uno standard sviluppato da Apple Inc. I file AIFF hanno estensione **.aif** e sono usati su molte piattaforme computer.

- Per aprire le impostazioni relative ai file AIFF, selezionare **AIFF** nel menu a tendina **Tipo di file**.

Frequenza di campionamento

Definisce la frequenza di campionamento per il file di mixdown.

NOTA

Se si imposta un valore inferiore rispetto alla frequenza di campionamento del progetto, la qualità audio viene degradata e il contenuto in alte frequenze si riduce sensibilmente. Se si imposta un valore superiore, la dimensione del file aumenta senza che però migliori la qualità audio. Per la masterizzazione su CD, selezionare il valore 44.100 kHz, poiché questa è la frequenza di campionamento standard utilizzata nei CD audio.

Risoluzione in bit

Consente di selezionare una risoluzione in bit per il file di mixdown. È possibile selezionare le opzioni **8 bit**, **16 bit**, **24 bit**, **32 bit**, **32 bit in virgola mobile**, o **64 bit in virgola mobile**. Se si ha intenzione di reimportare il file di mixdown in Cubase, selezionare l'opzione **32 bit in virgola mobile**. Si tratta della risoluzione utilizzata per il processamento audio in Cubase. I file a 32 bit in virgola mobile hanno dimensione doppia rispetto ai file a 16 bit. Per la masterizzazione su CD, utilizzare l'opzione **16 bit**, la risoluzione standard utilizzata per i CD audio. In tal caso, si raccomanda di usare la funzione di dithering.

Attivando il plug-in di dithering **Lin Dither**, si riduce sia il rumore di quantizzazione che le anomalie introdotte dalla conversione audio verso la risoluzione a 16 bit. Una risoluzione a 8 bit offre una qualità audio molto limitata, pertanto si consiglia di utilizzarla solo nei casi in cui sia inevitabile o esplicitamente richiesto.

Esporta come

Consente di selezionare una modalità dei canali per il file di mixdown:

- **Interlacciato**

Consente di eseguire l'esportazione verso un file interlacciato.

- **Separa i canali**

Consente di esportare i due canali di un bus stereo o tutti i sotto canali di un bus multicanale come file mono separati.

- **Downmix mono**

Consente di eseguire un downmix di tutti i sotto-canali di un canale o bus stereo o surround verso un singolo file mono.

Al materiale stereo viene applicata la **Legge di ripartizione stereo** definita nella finestra di dialogo **Configurazione del progetto**, al fine di evitare il clipping.

Con materiale surround, i canali vengono sommati e divisi per il numero di canali utilizzati (ad esempio per una configurazione dei canali 5.1 = $(L+R+C+Lfe+Ls+Rs)/6$).

- **Canali S/D dal formato Surround**

Consente di esportare solamente i sotto canali sinistro e destro di un bus multicanale, verso un file stereo.

Inserisci informazioni Broadcast Wave

Attiva l'incorporamento di informazioni file aggiuntive nel formato Broadcast Wave.

NOTA

Attivando questa opzione, si crea un file Broadcast Wave. Alcune applicazioni potrebbero non essere in grado di gestire questo tipo di file. Se si dovessero riscontrare problemi con l'utilizzo del file in un'altra applicazione, disattivare l'opzione **Inserisci informazioni Broadcast Wave** ed eseguire nuovamente l'esportazione del file.

Configura le informazioni Broadcast Wave

Apri la finestra di dialogo **Informazioni Broadcast Wave** nella quale è possibile inserire una serie di informazioni.

Inserisci informazioni iXML

Include dei meta dati aggiuntivi relativi al progetto, come ad esempio il nome, l'autore e la frequenza dei fotogrammi del progetto.

Inserisci definizione del tempo

Questa opzione è disponibile solamente se è attivata l'opzione **Inserisci informazioni iXML**. Consente di includere nelle informazioni iXML dei file esportati la definizione del tempo derivante dalla traccia tempo o dalla sezione **Definizione dell'Editor dei campioni**.

LINK CORRELATI

[Salvataggio dei preset dei formati file](#) a pag. 1383

File MP3 (MPEG 1 Layer 3)

I file MP3 sono file fortemente compressi che offrono comunque una buona qualità audio. Questi file hanno estensione **.mp3**.

- Per aprire le impostazioni per i file MP3, selezionare **MPEG 1 Layer 3** nel menu a tendina **Tipo di file**.

Frequenza di campionamento

Definisce la frequenza di campionamento per il file di mixdown.

Velocità in bit

Definisce la velocità in bit per il file MP3. Più alta è la velocità in bit, migliore sarà la qualità audio e maggiore la dimensione del file. Per il materiale audio stereo, un valore di 128 kBit/s è considerato sinonimo di una buona qualità audio.

Esporta come

Consente di selezionare una modalità dei canali per il file di mixdown:

- **Interlacciato**

Consente di eseguire l'esportazione verso un file interlacciato.

- **Separa i canali**

Consente di esportare i due canali di un bus stereo o tutti i sotto canali di un bus multicanale come file mono separati.

- **Downmix mono**

Consente di eseguire un downmix di tutti i sotto-canali di un canale o bus stereo o surround verso un singolo file mono.

Al materiale stereo viene applicata la **Legge di ripartizione stereo** definita nella finestra di dialogo **Configurazione del progetto**, al fine di evitare il clipping.

Con materiale surround, i canali vengono sommati e divisi per il numero di canali utilizzati (ad esempio per una configurazione dei canali 5.1 = $(L+R+C+Lfe+Ls+Rs)/6$).

- **Canali S/D dal formato Surround**

Consente di esportare solamente i sotto canali sinistro e destro di un bus multicanale, verso un file stereo.

Modalità alta qualità

Imposta l'encoder su una diversa modalità di ricampionamento. A seconda delle impostazioni, questa modalità può produrre risultati migliori. Tuttavia, non consente di selezionare il valore di **Frequenza di campionamento**.

Inserisci Tag ID3

Include un'etichetta (tag) ID3 informativa nel file esportato.

Modifica Tag ID3

Apri la finestra di dialogo **Configura il tag ID3** che consente di inserire una serie di informazioni sul file. Queste informazioni sono incorporate nel file e possono essere visualizzate dalla maggior parte delle applicazioni di riproduzione dei file MP3.

LINK CORRELATI

[Salvataggio dei preset dei formati file](#) a pag. 1383

File FLAC

I file FLAC (Free Lossless Audio Codec) sono file audio che hanno generalmente dimensioni inferiori del 50-60 % rispetto ai normali file audio Wave.

- Per aprire le impostazioni relative ai file FLAC, selezionare **FLAC** nel menu a tendina **Tipo di file**.

Frequenza di campionamento

Definisce la frequenza di campionamento per il file di mixdown.

NOTA

Se si imposta un valore inferiore rispetto alla frequenza di campionamento del progetto, la qualità audio viene degradata e il contenuto in alte frequenze si riduce

sensibilmente. Se si imposta un valore superiore, la dimensione del file aumenta senza che però migliori la qualità audio. Per la masterizzazione su CD, selezionare il valore 44.100 kHz, poiché questa è la frequenza di campionamento standard utilizzata nei CD audio.

Risoluzione in bit

Consente di selezionare una risoluzione in bit per il file di mixdown. È possibile selezionare le opzioni **8 bit**, **16 bit**, **24 bit**, **32 bit**, **32 bit in virgola mobile**, o **64 bit in virgola mobile**. Se si ha intenzione di reimportare il file di mixdown in Cubase, selezionare l'opzione **32 bit in virgola mobile**. Si tratta della risoluzione utilizzata per il processamento audio in Cubase. I file a 32 bit in virgola mobile hanno dimensione doppia rispetto ai file a 16 bit. Per la masterizzazione su CD, utilizzare l'opzione **16 bit**, la risoluzione standard utilizzata per i CD audio. In tal caso, si raccomanda di usare la funzione di dithering.

Attivando il plug-in di dithering **Lin Dither**, si riduce sia il rumore di quantizzazione che le anomalie introdotte dalla conversione audio verso la risoluzione a 16 bit. Una risoluzione a 8 bit offre una qualità audio molto limitata, pertanto si consiglia di utilizzarla solo nei casi in cui sia inevitabile o esplicitamente richiesto.

Esporta come

Consente di selezionare una modalità dei canali per il file di mixdown:

- **Interlacciato**
Consente di eseguire l'esportazione verso un file interlacciato.
- **Separa i canali**
Consente di esportare i due canali di un bus stereo o tutti i sotto canali di un bus multicanale come file mono separati.
- **Downmix mono**
Consente di eseguire un downmix di tutti i sotto-canali di un canale o bus stereo o surround verso un singolo file mono.
Al materiale stereo viene applicata la **Legge di ripartizione stereo** definita nella finestra di dialogo **Configurazione del progetto**, al fine di evitare il clipping.
Con materiale surround, i canali vengono sommati e divisi per il numero di canali utilizzati (ad esempio per una configurazione dei canali 5.1 = $(L+R+C+Lfe+Ls+Rs)/6$).
- **Canali S/D dal formato Surround**
Consente di esportare solamente i sotto canali sinistro e destro di un bus multicanale, verso un file stereo.

Livello della compressione

Imposta il livello di compressione per il file FLAC. Poiché il formato FLAC è di tipo lossless, cioè senza perdita di qualità, il livello influisce maggiormente sulla velocità di codifica che sulla dimensione del file.

LINK CORRELATI

[Salvataggio dei preset dei formati file](#) a pag. 1383

File Ogg Vorbis

Ogg Vorbis è una tecnologia open source e libera da brevetti di codifica e streaming audio capace di generare file audio compressi di dimensioni ridotte ma di qualità relativamente elevata. I file Ogg Vorbis hanno estensione **.ogg**.

- Per aprire le impostazioni relative ai file Ogg Vorbis, selezionare **Ogg Vorbis** nel menu a tendina **Tipo di file**.

Qualità

Regola la qualità per la codifica a velocità in bit variabile. Questa impostazione determina l'intervallo della velocità in bit. Più alto è il valore impostato, migliore sarà la qualità audio e i file saranno di dimensioni maggiori.

Esporta come

Consente di selezionare una modalità dei canali per il file di mixdown:

- **Interlacciato**
Consente di eseguire l'esportazione verso un file interlacciato.
- **Separa i canali**
Consente di esportare i due canali di un bus stereo o tutti i sotto canali di un bus multicanale come file mono separati.
- **Downmix mono**
Consente di eseguire un downmix di tutti i sotto-canali di un canale o bus stereo o surround verso un singolo file mono.
Al materiale stereo viene applicata la **Legge di ripartizione stereo** definita nella finestra di dialogo **Configurazione del progetto**, al fine di evitare il clipping.
Con materiale surround, i canali vengono sommati e divisi per il numero di canali utilizzati (ad esempio per una configurazione dei canali 5.1 = $(L+R+C+Lfe+Ls+Rs)/6$).
- **Canali S/D dal formato Surround**
Consente di esportare solamente i sotto canali sinistro e destro di un bus multicanale, verso un file stereo.

LINK CORRELATI

[Salvataggio dei preset dei formati file](#) a pag. 1383

Salvataggio dei preset dei formati file

È possibile creare dei preset per i formati dei file preferiti o utilizzati più di frequente.

PROCEDIMENTO

1. Nella sezione **Formato file**, definire le impostazioni relative al **Tipo di file** e le impostazioni tipo-specifiche che si intende salvare nel proprio preset.
2. Fare clic nel campo **Preset** e selezionare **Salva preset** dal menu a tendina.

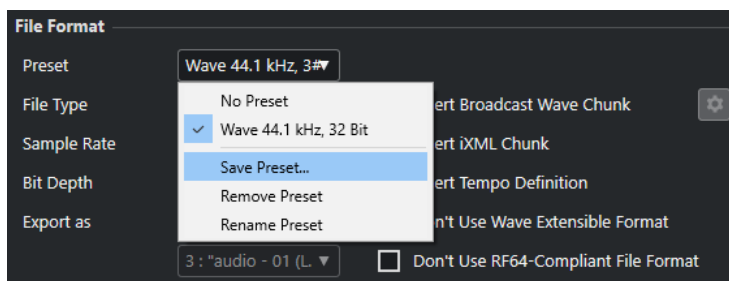

3. Inserire un nome per il proprio preset del formato file.
4. Fare clic su **OK**.

RISULTATO

Viene salvato un preset del formato file che include le impostazioni relative al tipo di file, alla frequenza di campionamento, alla risoluzione in bit e alla funzione **Esporta come**. Il preset è selezionabile dal menu a tendina **Preset**.

I preset vengono salvati con il programma e possono essere utilizzati per qualsiasi progetto. I preset sono salvati nella seguente posizione:

- In Windows: \Utenti\\AppData\Roaming\Steinberg\\Presets\AudioFileFormatPreset
In macOS: /Library/Preferences/<nome del programma>/Presets/
AudioFileFormatPreset nella cartella home

I preset vengono salvati anche nei profili nella finestra di dialogo **Gestione dei profili**.

LINK CORRELATI

[Finestra di dialogo Gestione dei profili](#) a pag. 1464

[Profili](#) a pag. 1463

[Formati dei file](#) a pag. 1376

Sincronizzazione

La sincronizzazione è quel processo che permette a due o più periferiche di eseguire insieme la riproduzione alla stessa velocità, posizione e fase. Tali periferiche possono variare da apparecchi a nastro audio e video, a workstation audio digitali, sequencer MIDI, controller di sincronizzazione e apparecchi video digitali.

Se la posizione e la velocità della periferica master sono note, è possibile allineare a questi valori la velocità e la posizione della periferica slave, in modo che i due dispositivi operino in perfetto sincrono tra loro.

Posizione (tempo)

Per specificare le posizioni temporali vengono utilizzati i seguenti segnali di clock:

- Word clock audio
Specifica le posizioni temporali in campioni.
- Timecode
Specifica le posizioni temporali in fotogrammi video.
- Clock MIDI
Specifica le posizioni temporali in misure e movimenti musicali.

Velocità (clock)

I seguenti segnali di clock misurano la velocità di una periferica:

- Word clock audio
Misura la frequenza di campionamento.
- Timecode
Misura la frequenza dei fotogrammi.
- Clock MIDI
Misura il tempo.

Phase

La fase si riferisce all'allineamento delle componenti di posizione e velocità tra loro. Per ottenere la massima precisione possibile, ciascun impulso della componente di velocità dovrebbe essere allineato con le singole misurazioni della posizione. Ciascun fotogramma del timecode dovrebbe essere perfettamente allineato al corretto campione audio. In breve, la fase rappresenta la precisa posizione di una periferica sincronizzata in relazione al master (precisione al campione).

Master e slave

Chiamare una periferica "master" e un'altra "slave" può generare una certa confusione. Di conseguenza, è necessario fare differenza e definire chiaramente la relazione che questo concetto ha nei confronti del timecode da quella che ha con il controllo macchina.

- **Master del timecode**
L'unità che genera informazioni di posizione o di timecode.

- **Slave del timecode**
Qualsiasi unità che riceve il timecode e si sincronizza o si vincola ad esso.
- **Master del controllo macchina**
L'unità che trasmette i comandi di trasporto al sistema.
- **Slave del controllo macchina**
L'unità che riceve i comandi di timecode e risponde ad essi.

Cubase può fungere da controllo macchina master che invia i comandi di trasporto a una periferica esterna, la quale, in risposta, rimanda indietro le informazioni di timecode e clock audio a Cubase. In tal caso Cubase funge anche da slave per il timecode.

NOTA

Nella maggior parte dei casi, lo slave del controllo macchina corrisponde anche al master del timecode. Una volta ricevuto il comando di riproduzione, la periferica inizia a generare un timecode, al quale vengono sincronizzati tutti gli slave del timecode.

Formati del timecode

La posizione di qualsiasi periferica è quasi sempre descritta utilizzando il timecode. Il timecode rappresenta il tempo in ore, minuti, secondi e fotogrammi e fornisce una posizione per ciascuna periferica. Ciascun fotogramma rappresenta un fotogramma visivo di una pellicola o di un video.

Sono supportati i seguenti formati del timecode:

- **LTC**
Il timecode longitudinale (detto anche lineare o LTC) è un segnale analogico che può essere registrato su nastro. Questo tipo di timecode andrebbe utilizzato principalmente per le informazioni di posizione. Esso può essere impiegato anche per informazioni di velocità e fase, nel caso in cui nessun'altra sorgente di clock fosse disponibile.
- **VITC**
Il Vertical Interval TimeCode (VITC, chiamato spesso timecode verticale) è contenuto all'interno di un segnale video composito. Viene registrato su nastro video e incorporato fisicamente in ciascun fotogramma video.
- **MTC**
Il timecode MIDI (MIDI Time Code o MTC) è identico all'LTC, con l'eccezione della presenza di un segnale digitale trasmesso via MIDI.

Standard del timecode

Il timecode ha numerosi standard. Il soggetto dei vari formati di timecode può creare grande confusione a causa dell'uso e abuso di abbreviazioni per specifici standard di timecode e valori di frequenza dei fotogrammi. Il formato del timecode può essere diviso in due variabili: numero di fotogrammi e frequenza dei fotogrammi.

Conteggio dei fotogrammi (fotogrammi per secondo)

Il conteggio dei fotogrammi del timecode definisce lo standard col quale esso è etichettato. Esistono quattro diversi standard per il timecode:

24 fps Film (F)

Si tratta del valore di fotogrammi tradizionale delle pellicole. Questo valore viene inoltre utilizzato per i formati video HD ed è comunemente chiamato 24 p. Tuttavia,

con il video HD la frequenza dei fotogrammi reale o la velocità del riferimento di sincronizzazione video sono più lenti (precisamente, 23,976 fotogrammi al secondo), quindi il timecode non rispecchia il tempo reale sul clock per il video 24p HD.

25 fps PAL (P)

Rappresenta il valore di fotogrammi standard per le trasmissioni televisive europee (e per altri Paesi che utilizzano il sistema PAL).

30 fps non-drop SMPTE (N)

Si tratta del valore di fotogrammi del video di trasmissione NTSC. Tuttavia, l'effettiva frequenza dei fotogrammi reale o la velocità del formato video è pari a 29,97 fps. Questo clock di timecode non scorre in tempo reale. È infatti leggermente più lento dello 0,1%.

30 fps drop-frame SMPTE (D)

Il valore 30 fps drop-frame è un adattamento che permette a un display del timecode che scorre a 29,97 fps di mostrare effettivamente il tempo dell'orologio sulla linea del tempo, saltando specifici numeri dei fotogrammi al fine di far combaciare l'orologio al tempo reale.

NOTA

Ricordarsi semplicemente di mantenere separati lo standard del timecode (o numero di fotogrammi) dal valore di frequenza dei fotogrammi (velocità).

Frequenza dei fotogrammi (velocità)

Indipendentemente dal sistema di conteggio dei fotogrammi (o frame), la velocità effettiva a cui i fotogrammi del video scorrono in tempo reale corrisponde alla frequenza dei fotogrammi reale.

Cubase supporta i seguenti valori di frequenza dei fotogrammi:

23,98 fps

Questo valore di frequenza dei fotogrammi viene utilizzato per materiale su pellicola trasferito su video NTSC e che deve essere rallentato per poter eseguire un trasferimento telecinema di tipo 2-3 pulldown. Esso viene inoltre utilizzato per il tipo di video HD denominato 24 p.

24 fps

Si tratta della reale velocità delle macchine a pellicola standard.

24,98 fps

Questo valore di frequenza dei fotogrammi è comunemente utilizzato per facilitare i trasferimenti tra video PAL e NTSC e nastri originali su pellicola. Viene usato principalmente per compensare gli errori.

25 fps

Si tratta della frequenza dei fotogrammi del video in formato PAL.

29,97 fps/29,97 dfps

Si tratta della frequenza dei fotogrammi del video in formato NTSC. Il conteggio può essere sia non-drop che drop-frame.

30 fps/30 dfps

Questo valore di frequenza dei fotogrammi non costituisce più uno standard video, ma è stato a lungo utilizzato nelle registrazioni musicali. Parecchi anni fa rappresentava inoltre lo standard di trasmissione in bianco e nero NTSC. Questo valore equivale

a portare un video NTSC alla velocità della pellicola (pull-up) in seguito a un trasferimento telecinema 2-3. Il conteggio può essere sia non-drop che drop-frame.

50 fps

Questo valore di frequenza dei fotogrammi viene chiamato anche 50 p.

59,94 fps

Questo valore di frequenza dei fotogrammi video è supportato dalle videocamere in alta definizione ed è compatibile con il formato NTSC.

60 fps

Questo valore di frequenza dei fotogrammi video è supportato dalla maggior parte delle videocamere in alta definizione. Il valore 59,94 fps, compatibile con il formato NTSC, è comunque molto più comune.

IMPORTANTE

I formati video con un valore di frequenza dei fotogrammi variabile (VFR) non sono supportati.

Conteggio dei fotogrammi e fotogrammi al secondo

La confusione generata dal concetto di timecode nasce in parte dall'utilizzo del valore di fotogrammi al secondo, sia nello standard del timecode che nella frequenza dei fotogrammi vera e propria. Quando sono utilizzati per descrivere uno standard del timecode, i fotogrammi al secondo definiscono la quantità di fotogrammi di timecode conteggiati prima del trascorrere di un secondo. Nella descrizione della frequenza dei fotogrammi, i fotogrammi al secondo definiscono il numero di fotogrammi riprodotti in un secondo in tempo reale. In altre parole: indipendentemente dal numero di fotogrammi di video presenti in un secondo di timecode (numero di fotogrammi), quei fotogrammi possono spostarsi a diversi fattori di rapporto, a seconda della velocità (fotogrammi al secondo o frequenza dei fotogrammi) del formato video. Ad esempio, il timecode NTSC (SMPTE) presenta un conteggio di fotogrammi pari a 30 fps. Tuttavia, il video NTSC viaggia a una velocità di 29,97 fps. Pertanto, lo standard di timecode NTSC noto come SMPTE, è uno standard a 30 fps che opera a un valore di 29,97 fps in tempo reale.

Sorgenti di clock

Una volta stabilita la posizione, il successivo elemento fondamentale da considerare ai fini della sincronizzazione è la velocità di riproduzione. Una volta che le due periferiche avviano la riproduzione dalla stessa posizione, è necessario che esse viaggino alla stessa velocità per rimanere sincronizzate. Pertanto, deve essere utilizzato un singolo riferimento di velocità e tutte le periferiche nel sistema devono seguire tale riferimento. Per l'audio digitale, la velocità è determinata dal ritmo del clock audio. Per il video, la velocità è determinata dal segnale di sincronizzazione video.

Clock audio

I segnali di clock audio viaggiano alla velocità della frequenza di campionamento utilizzata dalla periferica audio digitale e sono trasmessi in numerosi modi:

Word clock

Il word clock è un apposito segnale che viaggia alla frequenza di campionamento corrente e che viene inviato tramite cavi coassiali BNC tra le periferiche. Rappresenta la forma più attendibile di clock audio ed è relativamente facile da connettere e utilizzare.

AES/SPDIF Digital Audio

Una fonte di clock audio è integrata nei segnali audio digitali AES e SPDIF. Tale fonte di clock può essere utilizzata come riferimento di velocità. Preferibilmente, il segnale non contiene alcuna parte audio reale (nero digitale) tuttavia, se necessario, può essere utilizzata qualsiasi fonte audio digitale.

ADAT Lightpipe

ADAT Lightpipe, il protocollo digitale a 8 canali sviluppato da Alesis, contiene anche un clock audio e può essere usato come riferimento di velocità. Viene trasferito tramite cavi ottici tra le periferiche.

NOTA

Non confondere il clock audio inserito nel protocollo Lightpipe con l'ADAT Sync, che utilizza una connessione DIN proprietaria per la trasmissione del timecode e per il controllo macchina.

MIDI clock

Il MIDI clock è un segnale che utilizza posizione e dati di temporizzazione basati su misure e tempi musicali, al fine di determinare la posizione e la velocità (tempo). Il MIDI clock può operare in qualità di riferimento di posizione e di velocità per altre periferiche MIDI. Cubase supporta l'invio del segnale MIDI clock a delle periferiche esterne, ma non può fungere da slave per il segnale MIDI clock in entrata.

IMPORTANTE

Il MIDI clock non può essere utilizzato per sincronizzare l'audio digitale. Viene usato esclusivamente per riprodurre in sincrono musicalmente delle periferiche MIDI. Cubase non può essere utilizzato come MIDI clock slave.

Finestra di dialogo Configurazione della sincronizzazione del progetto

La finestra di dialogo **Configurazione della sincronizzazione del progetto** rappresenta il nucleo centrale per la configurazione di un complesso sistema di sincronizzazione. Oltre alle impostazioni relative alle sorgenti di timecode e al controllo macchina, sono disponibili dei controlli di trasporto di base per testare il sistema.

Per aprire la finestra di dialogo **Configurazione della sincronizzazione del progetto**, eseguire una delle seguenti operazioni:

- Selezionare **Trasporto > Regolazione della sincronizzazione del progetto**.
- Nella **Barra di trasporto**, fare **Ctrl/Cmd**-clic su **Sync**.

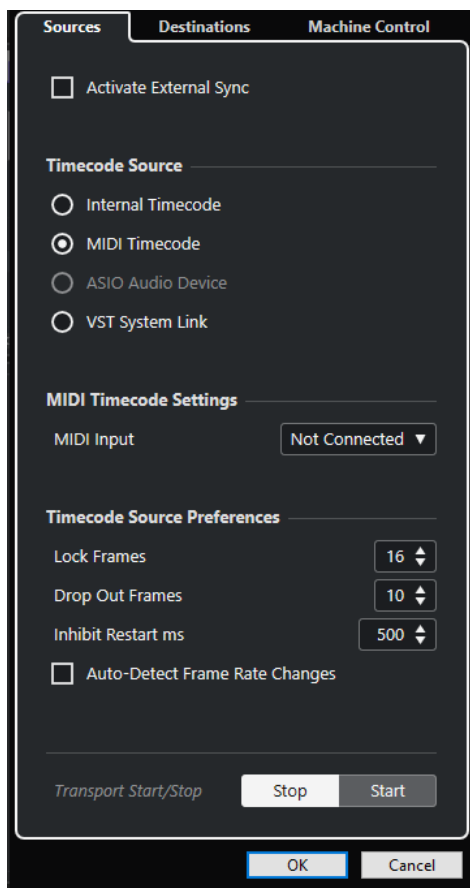

LINK CORRELATI

[Pagina Sorgenti](#) a pag. 1390

[Pagina Destinazioni](#) a pag. 1393

[Pagina Controllo macchina](#) a pag. 1394

Pagina Sorgenti

La pagina **Destinazioni** consente di configurare gli ingressi di sincronizzazione e di determinare quali segnali esterni entrano nell'applicazione.

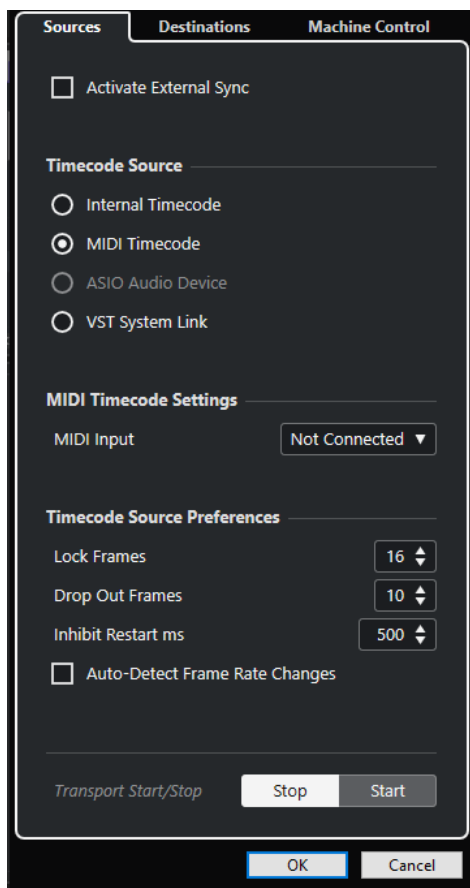

Nella sezione più in cima sono disponibili le seguenti opzioni:

Attiva la sincronizzazione esterna

Attiva/Disattiva la sincronizzazione esterna.

Sorgente del timecode

La sezione **Sorgente del timecode** consente di determinare se Cubase sta operando come master o slave per il timecode. Sono disponibili le seguenti opzioni:

Timecode interno

Imposta Cubase come master per il timecode che genera tutti i riferimenti di posizione per qualsiasi altra periferica nel sistema, basati sulla linea del tempo del progetto e sulle impostazioni definite nella sezione **Configurazione del progetto**.

Timecode MIDI

Se l'opzione **Attiva la sincronizzazione esterna** è attivata, Cubase viene impostato come slave per il timecode rispetto a qualsiasi timecode MIDI in entrata. È possibile selezionare le porte di **Ingresso MIDI** nella sezione **Configurazione timecode MIDI**.

Dispositivo audio ASIO (solo Windows)

Disponibile solamente per le schede audio che supportano il protocollo di posizionamento ASIO. Queste schede dispongono di un lettore LTC integrato o di una porta sync ADAT e possono eseguire un allineamento di fase del timecode e del clock audio.

VST System Link

Imposta **VST System Link** come sorgente del timecode. Questo consente di gestire tutti gli aspetti della sincronizzazione con precisione al campione tra i diversi computer collegati tramite **VST System Link**.

NOTA

Eventuali discrepanze tra la **Frequenza dei fotogrammi del progetto** e il timecode in entrata possono causare problemi durante la post-produzione, anche nel caso in cui Cubase sia in grado di agganciarsi al timecode corrispondente.

Configurazione timecode MIDI

La sezione **Configurazione timecode MIDI** diventa disponibile se si attiva l'opzione **Timecode MIDI** come **Sorgente del timecode**.

Ingresso MIDI

Consente di selezionare le porte di ingresso MIDI. Per permettere a Cubase di sincronizzarsi con il timecode MIDI proveniente da qualsiasi connessione MIDI, selezionare **All MIDI Inputs**.

Preferenze della sorgente del timecode

Se si attiva il **Timecode MIDI** come **Sorgente del timecode**, è possibile configurare le **Preferenze per la sorgente del timecode** per lavorare con il timecode esterno. Sono disponibili le seguenti opzioni:

Fotogrammi da analizzare

Determina il numero di fotogrammi di timecode completi che vengono impiegati da Cubase per "agganciarsi", cioè per stabilire una sincronizzazione.

NOTA

Se si dispone di un'unità di trasporto esterna con un tempo di avvio molto breve, impostare il valore **Fotogrammi da analizzare** su un valore più basso per fare in modo che la sincronizzazione avvenga ancora più rapidamente.

Drop out delle immagini

Consente di impostare il numero di fotogrammi di timecode saltati, al raggiungimento del quale Cubase viene arrestato. L'utilizzo di un LTC su una macchina a nastro digitale può incrementare il numero di drop out.

Impedisci il riavvio

Alcuni sincronizzatori trasmettono ancora il MTC per un breve periodo di tempo dopo che il registratore a nastro esterno è stato arrestato. Talvolta, questi fotogrammi extra possono causare il riavvio improvviso di Cubase. La funzione **Impedisci il riavvio** consente di controllare il tempo di attesa in millisecondi da parte di Cubase prima di riavviarsi (ignorando i segnali MTC entranti) una volta che è stato arrestato.

Individuazione automatica dei cambi di frequenza dei fotogrammi

Informa l'utente circa i cambi di frequenza dei fotogrammi o di timecode e interrompe la riproduzione o la registrazione. Attivare questa opzione se si desidera diagnosticare eventuali problemi con il timecode e le periferiche esterne.

Avvio/Arresto del trasporto

Avvia/Arresta la riproduzione in Cubase.

LINK CORRELATI

[Attivazione di VST System Link a pag. 1403](#)

[Finestra di dialogo Configurazione del progetto a pag. 128](#)

Pagina Destinazioni

La pagina **Destinazioni** consente di configurare le uscite di sincronizzazione e di determinare quali segnali esterni lasciano l'applicazione.

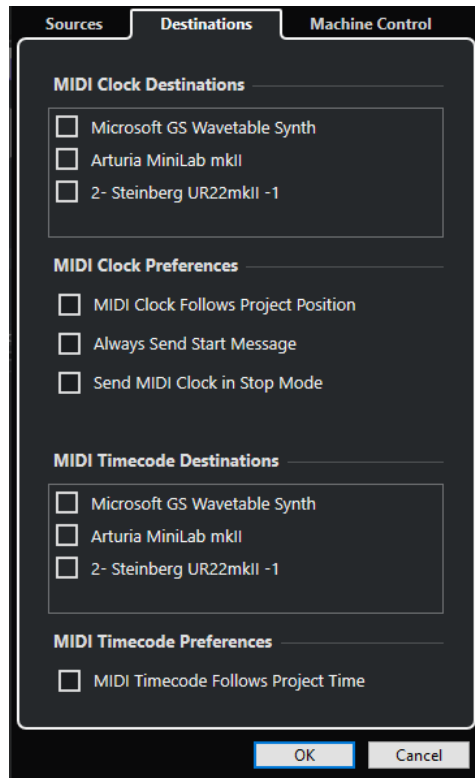

Destinazioni clock MIDI

Nella sezione **Destinazioni clock MIDI**, è possibile selezionare una qualsiasi porta MIDI che si desidera utilizzare per far uscire il clock MIDI. Alcune periferiche MIDI come ad esempio le drum machine, sono in grado di far corrispondere il proprio tempo e la propria posizione al clock MIDI entrante.

Preferenze del clock MIDI

Nella sezione **Preferenze del clock MIDI** sono disponibili le seguenti opzioni:

Il clock MIDI segue la posizione del progetto

Garantisce che il clock MIDI segua Cubase.

Invia sempre il messaggio di avvio

I comandi di trasporto del clock MIDI includono l'avvio, l'arresto e la continuazione. Attivare questa opzione se una periferica MIDI non riconosce il comando di continuazione.

Invia il clock MIDI in modalità arresto

Attivare questa opzione se una periferica MIDI necessita che il clock MIDI venga inviato in maniera continua per poter far funzionare arpeggiatori e generatori di loop.

Destinazioni di timecode MIDI

Nella sezione **Destinazioni di timecode MIDI** è possibile specificare le porte MIDI alle quali viene assegnato il MTC.

NOTA

Alcune interfacce MIDI inviano il MTC su tutte le porte per impostazione predefinita. In questi casi, selezionare solamente una porta dell'interfaccia per l'invio del MTC.

Preferenze del timecode MIDI

Nella sezione **Preferenze del timecode MIDI** sono disponibili le seguenti opzioni:

Il timecode MIDI segue il tempo del progetto

Fa in modo che l'uscita MIDI segua sempre la posizione temporale di Cubase.

Pagina Controllo macchina

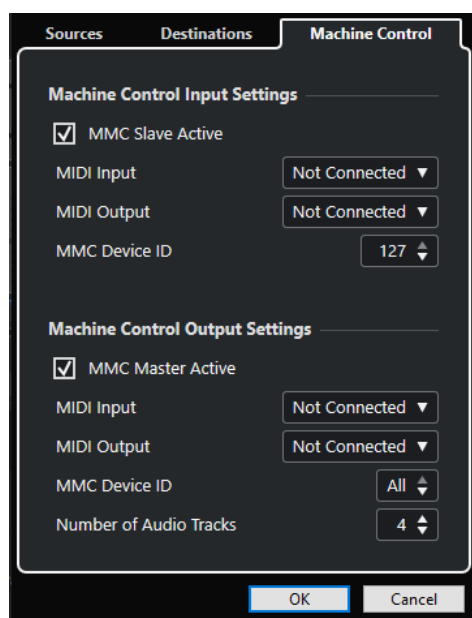

Impostazioni di ingresso del controllo macchina

Queste impostazioni diventano disponibili se si seleziona **Controllo macchina MIDI (MMC)** come ingresso del controllo macchina. Nella sezione **Impostazioni di ingresso del controllo macchina** è possibile configurare Cubase in modo che segua i comandi di trasporto in ingresso e che risponda ai comandi di abilitazione alla registrazione per le tracce audio. Ciò consente a Cubase di integrarsi facilmente all'interno di sistemi da studio di ampie dimensioni, caratterizzati da comandi di controllo macchina e di sincronizzazione centralizzati, come ad esempio nel caso dei "theatrical mixing stage".

Sono disponibili le seguenti opzioni:

Ingresso MIDI

Consente di selezionare l'ingresso MIDI collegato alla periferica di controllo macchina master.

Uscita MIDI

Consente di selezionare l'uscita MIDI collegata alla periferica di controllo macchina master.

ID della periferica MMC

Determina l'ID MIDI utilizzato per identificare la macchina in Cubase.

NOTA

Il protocollo MMC implica il polling (richiesta di informazioni) relativo allo stato delle periferiche, operazione che necessita di comunicazione bidirezionale. Di conseguenza, si consiglia di collegare entrambe le porte MIDI di ingresso e uscita delle periferiche MMC.

Impostazioni di uscita del controllo macchina

Nella sezione **Impostazioni di uscita del controllo macchina**, sono disponibili le seguenti opzioni:

Master MMC attivo

Assegna i comandi di trasporto a qualsiasi periferica mentre è abilitata la sincronizzazione.

Ingresso MIDI

Consente di determinare la porta MIDI, all'interno del proprio sistema, che riceve i comandi MMC. Impostare questo parametro su una porta MIDI collegata alla periferica MIDI desiderata.

Uscita MIDI

Consente di determinare la porta MIDI, all'interno del proprio sistema, che invia i comandi MMC. Impostare questo parametro su una porta MIDI collegata alla periferica MIDI desiderata.

ID della periferica MMC

Impostare questo parametro sullo stesso ID definito nella sezione **Impostazioni di ingresso del controllo macchina**.

NOTA

Se più di una macchina riceve i comandi MMC o se l'ID della periferica non è noto, è possibile impostare l'ID su **Tutto**. Tuttavia, le periferiche che sono in grado di ascoltare solamente i rispettivi ID specifici, non funzionano se l'ID è impostato su **Tutto**.

Numero di tracce audio

Determina il numero di pulsanti di abilitazione alla registrazione che sono visualizzati nel **Pannello master MMC**. Impostare questo valore sul numero di tracce audio disponibili nella periferica di destinazione.

Pannello MMC Master

- Per aprire il **Pannello master MMC**, selezionare **Studio > Più opzioni > Pannello master MMC**.

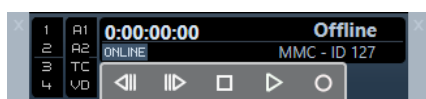

1, 2, 3, 4

Utilizzare questi pulsanti per armare le tracce.

A1, A2, TC, VD

Questi pulsanti si riferiscono alle tracce aggiuntive che in genere sono presenti sui videoregistratori. Consultare il manuale del proprio apparecchio VTR per sapere se queste tracce sono supportate.

Online

Attivare questo pulsante per utilizzare i pulsanti di trasporto per controllare le funzioni di trasporto della periferica.

NOTA

Nella finestra di dialogo **Preferenze**, selezionare **MIDI > Filtro MIDI** e assicurarsi che l'opzione **SysEx** sia attivata nella sezione **Thru**.

Ciò è necessario per il fatto che le specifiche MMC utilizzano una comunicazione bilaterale, dove il registratore a nastro risponde ai messaggi MMC che riceve da Cubase. Filtrando il Thru SysEx, si ha la certezza che queste risposte MMC system exclusive non vengano rimandate indietro al registratore a nastro.

Sincronizzazione esterna

Per attivare la sincronizzazione esterna, eseguire una delle seguenti operazioni:

- Selezionare **Trasporto > Attiva la sincronizzazione esterna**.
- Selezionare **Trasporto > Configurazione della sincronizzazione del progetto** e, nella pagina **Sorgenti**, attivare l'opzione **Attiva la sincronizzazione esterna**.
- I comandi di trasporto vengono assegnati all'uscita di destinazione del controllo macchina, come specificato nella finestra di dialogo **Configurazione della sincronizzazione del progetto**.
I comandi Raggiungi, Riproduci, Arresta e Registra vengono adesso inviati a una periferica esterna.
- Per eseguire la riproduzione, Cubase attende il timecode in entrata dalla sorgente di timecode scelta, come definito nella finestra di dialogo **Configurazione della sincronizzazione del progetto**.
Cubase individuerà il timecode in entrata, si porterà alla sua posizione attuale e avvierà la riproduzione sincronizzata con il timecode in entrata.

In uno scenario tipico, l'uscita timecode di un apparecchio a nastro esterno come ad esempio un VTR, è connessa a Cubase. Cubase invia dei comandi controllo macchina al deck. Quando l'opzione **Attiva la sincronizzazione esterna** è attivata e si fa clic su **Riproduci** nella **Barra di trasporto**, viene inviato un comando di riproduzione al VTR. Il VTR, in risposta, avvia la riproduzione rimandando indietro il timecode a Cubase. Cubase quindi, si sincronizza al valore di timecode in entrata.

Configurazione della sincronizzazione per un home studio personale

In un home studio personale, si potrebbe avere la necessità di eseguire la sincronizzazione con una periferica di registrazione esterna, come ad esempio un hard disk recorder, per effettuare delle registrazioni remote dal vivo.

PREREQUISITI

Utilizzare delle connessioni MIDI per la gestione del timecode e per il controllo macchina e delle connessioni audio digitali Lightpipe per il clock audio e i segnali audio.

NOTA

- Cubase dovrebbe inviare i comandi MMC all'hard disk recorder e avviare in remoto la riproduzione.
 - L'hard disk recorder dovrebbe rimandare indietro il MTC a Cubase. Quando il recorder inizia la riproduzione, il MTC viene rimandato indietro a Cubase, il quale si sincronizzerà a quel timecode.
 - L'hard disk recorder utilizza il clock audio proveniente dall'interfaccia audio di Cubase come riferimento di velocità.
-

PROCEDIMENTO

1. Selezionare **Trasporto > Regolazione della sincronizzazione del progetto** e aprire la pagina **Sorgenti**. Nella sezione **Sorgente del timecode**, attivare **Timecode MIDI**.
Se si effettua una registrazione dall'hard disk recorder in Cubase, Cubase rappresenta il master del controllo macchina e lo slave del timecode, agganciandosi al MTC in entrata.
 2. Aprire la pagina **Controllo macchina** e, nella sezione **Impostazioni di uscita del controllo macchina**, attivare l'opzione **Master MMC attivo**.
Cubase invia adesso i comandi MMC all'hard disk recorder per il posizionamento e l'avvio della riproduzione.
 3. Nella sezione **Impostazioni di uscita del controllo macchina**, selezionare le porte **Ingresso MMC** e **Uscita MMC** che sono collegate all'hard disk recorder.
Poiché la specifica MMC si avvale di una comunicazione di tipo bilaterale, entrambe le porte MIDI devono essere collegate. Assicurarsi che il filtro MIDI non faccia eco dei dati SysEx.
 4. Aprire la pagina **Sorgenti** e attivare l'opzione **Attiva la sincronizzazione esterna**.
Così facendo, i comandi di trasporto vengono trasmessi all'hard disk recorder via MIDI e Cubase viene impostato come slave per il timecode.
 5. Abilitare le funzionalità MMC e MTC sull'hard disk recorder.
Seguire le istruzioni relative alle modalità di installazione dell'unità per ricevere comandi di MMC e trasmettere MTC.
 6. In Cubase, avviare la riproduzione.
-

RISULTATO

L'hard disk recorder avvia la riproduzione e invia il MTC a Cubase. Una volta che Cubase si sincronizza al MTC, lo stato della **Barra di trasporto** cambia portandosi su **Blocca** e viene visualizzato il valore di fotogrammi al secondo corrente del MTC in entrata.

VST System Link

VST System Link rappresenta un sistema di rete per l'audio digitale che consente di collegare più computer utilizzando delle interfacce hardware audio digitali e dei cavi di collegamento.

Il collegamento di due o più computer consente di suddividere tra di essi diverse operazioni e diverse tracce. È possibile eseguire dei processi ad elevato carico sulla CPU, come ad esempio gestire gli effetti plug-in o i VST instrument su un computer e registrare le tracce audio su un'altra macchina.

VST System Link fornisce i controlli di trasporto e sincronizzazione e fino a 16 porte MIDI, ciascuna dotata di 16 canali.

Grazie a **VST System Link**, il segnale passa da una macchina a quella successiva e infine torna alla prima macchina.

Affinché il sistema funzioni, è necessario disporre di due o più computer che utilizzino lo stesso sistema operativo o sistemi operativi diversi. Inoltre, per ciascun computer che fa parte della rete sono necessari:

- Delle unità hardware audio dotate di ingressi e uscite digitali e uno specifico driver ASIO. Gli stessi tipi di formati digitali e connessioni.
- Almeno un cavo audio digitale, ad esempio di tipo S/PDIF, ADAT, TDIF o AES.
- Un'applicazione host **VST System Link**.

NOTA

Si potrebbe valutare l'acquisto di una switchbox KVM (Keyboard, Video, Mouse). Questo consente di utilizzare la stessa tastiera, monitor e mouse per controllare ciascun computer nel sistema, potendo anche passare da un computer all'altro in maniera estremamente rapida.

Configurazione del sistema VST System Link

Per poter lavorare con il sistema **VST System Link** è necessario anzitutto configurare la rete, i dispositivi hardware audio e le connessioni audio digitali.

Sezione VST System Link

La sezione **VST System Link** consente di configurare il sistema **VST System Link**.

- Per aprire la sezione **VST System Link**, selezionare **Studio > Configurazione dello studio** e selezionare l'opzione **VST System Link** dall'elenco **Periferiche**.

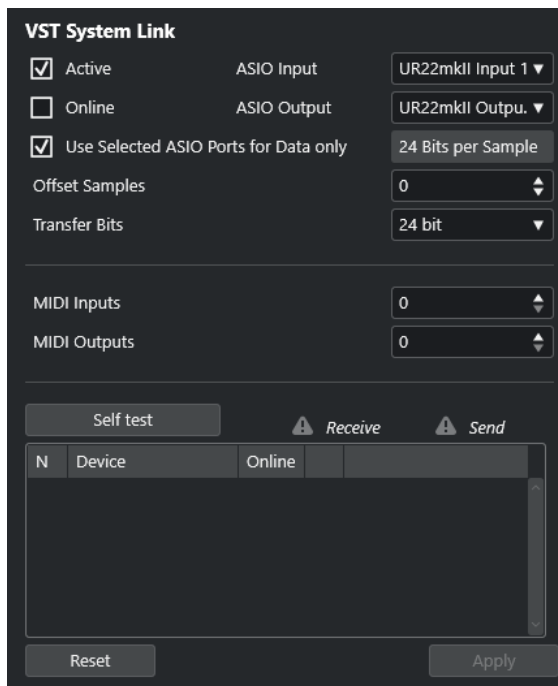

Attivo

Attiva **VST System Link**.

Online

Mette i computer online.

Ingresso ASIO

Consente di definire il canale di ingresso della rete.

Uscita ASIO

Consente di definire il canale di uscita della rete.

Usa le porte ASIO selezionate solo per i dati

Attivare questa opzione se si desidera dedicare un'ampiezza di banda maggiore ai dati MIDI e inviare le informazioni **VST System Link** sull'intero canale. Questo canale non sarà quindi più disponibile per il trasferimento audio.

Scostamento dei campioni

Consente di impostare un valore di scostamento per il computer, in modo che esegua la riproduzione leggermente prima o dopo rispetto al resto del sistema.

Bit di trasferimento

Consente di specificare se il trasferimento avviene a 24 o a 16 bit. Ciò permette di utilizzare delle schede audio meno recenti che non supportano il formato 24 bit.

Ingressi MIDI

Consente di impostare il numero di porte MIDI di ingresso.

Uscite MIDI

Consente di impostare il numero di porte MIDI di uscita.

Auto-test

Consente di eseguire un test della rete.

In ricezione

Si illumina se il computer è attivo.

Invio in corso

Si illumina se il computer è attivo.

Elenco

Visualizza il nome di ciascun computer.

Configurazione di una rete

È possibile configurare una rete collegando tra loro dei computer.

PROCEDIMENTO

1. Utilizzare un cavo audio digitale per connettere l'uscita digitale del computer 1 all'entrata digitale del computer 2.
Se si dispone di più di due computer, aggiungere gli altri computer uno alla volta.
2. Utilizzare un cavo per connettere l'uscita digitale del computer 2 all'entrata digitale del computer 1.

VST System Link è un sistema daisy chain, nel senso che l'uscita del computer 1 entra nell'ingresso del computer 2, l'uscita del computer 2 entra nell'ingresso del computer 3, e così via intorno alla catena. L'uscita dell'ultimo computer della catena deve sempre tornare all'ingresso del computer 1, per completare l'anello.

NOTA

Se la scheda dispone di più di un set di ingressi e uscite, scegliere quella più adatta per le proprie esigenze; in genere il primo set è quello migliore.

Configurazione del clock audio

Per poter utilizzare il sistema **VST System Link**, i segnali di clock sulle schede ASIO utilizzate devono essere sincronizzati correttamente.

PREREQUISITI

Per ciascun computer della rete, deve applicarsi quanto segue:

- Nella finestra di dialogo **Configurazione dello studio** deve essere selezionato il driver audio corretto.
- Le modalità clock o sincronizzazione vengono configurate nel pannello di controllo ASIO dell'unità hardware audio.

PROCEDIMENTO

1. Selezionare **Studio > Configurazione dello studio**.
2. Dall'elenco **Periferiche**, selezionare la propria interfaccia hardware audio.
3. Fare clic su **Pannello di controllo**.
4. Impostare un'unità hardware audio come clock master e tutte le altre unità come clock slave. Consultare la relativa documentazione se necessario.

IMPORTANTE

Se si imposta più di un'unità come clock master, la rete non può funzionare correttamente.

Se tuttavia si utilizza un clock esterno proveniente ad esempio da un banco di mixaggio digitale o da una speciale unità di sincronizzazione del word clock, è necessario lasciare

tutte le proprie schede ASIO in modalità clock slave o **AutoSync** e assicurarsi che ciascuna di esse riceva il segnale proveniente dal sincronizzatore. Questo segnale viene solitamente trasmesso mediante il proprio cavo ADAT o i connettori word clock in un collegamento "a margherita".

RISULTATO

Generalmente, il pannello di controllo ASIO contiene alcune indicazioni circa la ricezione o meno di un segnale appropriato di sincronizzazione da parte della scheda, tra cui la frequenza di campionamento di tale segnale. Questo è un buon indicatore della corretta connessione delle schede e dell'appropriata impostazione della sincronizzazione del clock. Per maggiori dettagli, consultare la documentazione tecnica relativa all' hardware audio utilizzato.

LINK CORRELATI

[Selezionare un driver audio](#) a pag. 21

[Pagina di configurazione dei driver ASIO](#) a pag. 24

Regolazione della dimensione del buffer

In una rete **VST System Link**, è di vitale importanza regolare la dimensione del buffer per ridurre al minimo la latenza. Questo a causa del fatto che la latenza di una rete **VST System Link** equivale alla somma totale delle latenze delle singole schede audio ASIO presenti nella rete.

PROCEDIMENTO

1. Selezionare **Studio > Configurazione dello studio**.
2. Dall'elenco **Periferiche**, selezionare la propria interfaccia hardware audio.
3. Fare clic su **Pannello di controllo**.
4. Ridurre la dimensione dei buffer.

Minore è la dimensione del buffer, più bassa è la latenza. La soluzione migliore consiste nel mantenere le dimensioni dei buffer su valori ridotti se il proprio sistema è in grado di gestirle. Un'impostazione ottimale è 12 ms o meno.

IMPORTANTE

La latenza non ha alcun effetto sulla sincronizzazione ma può comunque far variare il tempo necessario a trasmettere e ricevere i segnali MIDI e audio rallentando così il sistema.

Impostazioni delle unità hardware audio che hanno effetto sul sistema VST System Link

Specifiche impostazioni delle unità hardware utilizzate potrebbero modificare le informazioni digitali in un modo che va ad agire sul corretto funzionamento del sistema **VST System Link**.

Queste impostazioni si trovano nel pannello di controllo dell'unità hardware audio o in un'applicazione supplementare dedicata. Assicurarsi che siano soddisfatte le seguenti condizioni:

- Qualsiasi impostazione supplementare relativa al formato delle porte digitali utilizzate per i dati **VST System Link** deve essere disattivata.

Se ad esempio si utilizza una connessione S/PDIF per **VST System Link**, disattivare le opzioni **Professional format**, **Emphasis** e **Dithering**.

- Qualsiasi applicazione mixer dell'unità hardware audio che consente la regolazione dei livelli degli ingressi e delle uscite digitali deve essere disabilitata.
In alternativa, è possibile impostare i livelli dei canali **VST System Link** a ± 0 dB.
- Il processamento dei segnali digitali, come la regolazione del panorama o l'applicazione di effetti, deve essere disabilitato per il segnale **VST System Link**.
- Per le periferiche audio RME Audio Hammerfall DSP, selezionare il preset predefinito o di base per la funzione **Totalmix**.
In caso contrario, i loop del segnale potrebbero impedire il corretto funzionamento di **VST System Link**.

Configurazione delle frequenze di campionamento

Tutti i progetti su tutti i computer devono essere impostati sulla stessa frequenza di campionamento.

PROCEDIMENTO

1. Selezionare **Progetto > Configurazione del progetto**.
 2. Nella sezione **Riquadri di visualizzazione del tempo del progetto**, aprire il menu a tendina **Frequenza di campionamento** e selezionare un valore di frequenza di campionamento.
-

Configurazione delle connessioni audio digitali

PROCEDIMENTO

1. Selezionare **Studio > Connessioni audio**.
 2. Fare clic sulla scheda **Ingressi** e fare clic su **Aggiungi bus**.
 3. Nella finestra di dialogo **Aggiungi bus di ingresso**, configurare il bus.
 4. Fare clic su **Aggiungi bus**.
 5. Fare clic sulla scheda **Uscite** e fare clic su **Aggiungi bus**.
 6. Nella finestra di dialogo **Aggiungi bus di uscita**, configurare il bus.
 7. Fare clic su **Aggiungi bus**.
 8. Ripetere questi passaggi per tutte le applicazioni.
Impostare la stessa configurazione in tutte le applicazioni. Se si hanno quattro bus di uscita stereo sul computer 1, configurare quattro bus di ingresso stereo sul computer 2, ecc.
 9. Assegnare le applicazioni agli ingressi e alle uscite digitali.
-

LINK CORRELATI

[Configurazione dei bus audio](#) a pag. 27

[Finestra Connessioni audio](#) a pag. 34

Verifica della connessione digitale

PROCEDIMENTO

1. Collegare una sorgente audio alla propria interfaccia audio.
2. Avviare le operazioni di registrazione, riproduzione e mixaggio.
3. Sul computer 1 riprodurre una parte audio.

4. Selezionare **Studio > MixConsole** e assegnare il canale che contiene il materiale audio a uno dei bus di uscita digitali.
5. Sul computer 2, selezionare **Studio > MixConsole** e individuare il bus di ingresso digitale corrispondente.
L'audio che viene riprodotto dovrebbe adesso comparire nell'applicazione che è in esecuzione sul computer 2 e gli indicatori audio del bus di ingresso dovrebbero spostarsi.

RISULTATO

È stato verificato il corretto funzionamento della connessione digitale. È possibile invertire questa procedura, in modo che il computer 2 riproduca l'audio e che il computer 1 ascolti il segnale.

Attivazione di VST System Link

È necessario attivare **VST System Link** su tutti i computer della rete per poter lavorare con le funzionalità **VST System Link**.

PROCEDIMENTO

1. Selezionare **Trasporto > Configurazione della sincronizzazione del progetto** e, nella scheda **Sorgenti**, attivare **VST System Link** come sorgente di timecode.
2. Selezionare **Studio > Configurazione dello studio**.
3. Dall'elenco delle **Periferiche**, selezionare **VST System Link**.

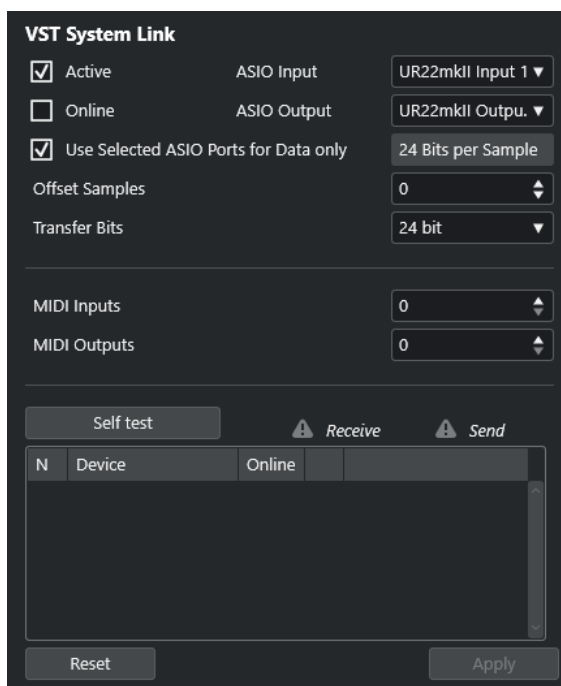

4. Utilizzare i menu a tendina **Ingresso ASIO** e **Uscita ASIO** per definire il canale di rete che porta le informazioni **VST System Link**.

NOTA

Il segnale di rete viene trasportato su un solo bit di un canale. In un sistema basato sullo standard ADAT, vengono utilizzati per la rete 7 canali di audio a 24 bit e un canale di audio a 23 bit. Di conseguenza, sul canale sono ancora disponibili circa 138 dB di capacità aggiuntiva.

5. Attivare la casella di controllo **Attivo** nella parte superiore-sinistra delle impostazioni **VST System Link**.
 6. Ripetere questi passaggi per ciascun computer della rete.
-

RISULTATO

Gli indicatori di invio e ricezione iniziano a illuminarsi su ciascun computer attivo e il nome di ogni computer viene elencato nella sezione **Auto-test** della finestra di dialogo. A ciascun computer viene assegnato un numero casuale.

Il nome verrà visualizzato nella finestra **VST System Link** di tutti i computer nella rete. È possibile fare doppio-clic sul nome del computer e inserire un altro nome.

NOTA

Se non si riesce a vedere il nome di ogni computer, ripetere i passaggi precedenti. Accertarsi che tutte le schede ASIO ricevano correttamente i segnali di clock digitali e che ciascun computer sia dotato delle corrette entrate e uscite assegnate alla rete **VST System Link**.

LINK CORRELATI

[Pagina Sorgenti](#) a pag. 1390

Messa online dei computer di una rete

È necessario mettere online i computer di una rete per fare in modo che possano inviare e ricevere i segnali di trasporto e di timecode e che le relative applicazioni sequencer possano essere avviate e arrestate.

PREREQUISITI

Il tempo di tutti i computer è impostato sullo stesso valore.

PROCEDIMENTO

1. Selezionare **Studio > Configurazione dello studio**.
 2. Dall'elenco delle **Periferiche**, selezionare **VST System Link**.
 3. Attivare l'opzione **Online**.
 4. Ripetere questa operazione per ciascun computer nella rete.
-

RISULTATO

I computer sono online.

DOPO IL COMPLETAMENTO DI QUESTA OPERAZIONE

Avviare la riproduzione su un computer per verificare che il sistema sia in funzione e che tutti i computer siano in grado di avviare e gestire la riproduzione a tempo.

Il sistema **VST System Link** è in grado di inviare e interpretare tutti i comandi di trasporto. Ciò consente di controllare l'intera rete da un unico computer. Ciascun computer è comunque in grado di controllare tutti gli altri. Questo grazie al fatto che **VST System Link** rappresenta una rete peer-to-peer e che non esiste un computer master in senso assoluto.

Attivazione delle porte MIDI per il sistema VST System Link

È possibile attivare le porte di ingresso e uscita MIDI per il sistema **VST System Link**. Ciò consente di assegnare le tracce MIDI a dei VST Instrument caricati su un altro computer.

PROCEDIMENTO

1. Selezionare **Studio > Configurazione dello studio**.
 2. Dall'elenco delle **Periferiche**, selezionare **VST System Link**.
 3. Aprire la sezione **Assegnazione** dell'**Inspector**.
 4. Specificare il numero di porte MIDI necessarie utilizzando i campi valore **Ingressi MIDI** e **Uscite MIDI**.
 5. Creare una traccia MIDI.
-

RISULTATO

I menu a tendina **Assegnazione dell'ingresso** e **Assegnazione uscita** visualizzano adesso le porte specificate per il sistema **VST System Link**.

Ciò consente di assegnare le tracce MIDI a dei VST Instrument caricati su un altro computer.

Esempi di applicazione

La funzione **VST System Link** consente di distribuire operazioni diverse tra 2 o più computer. I seguenti esempi pratici hanno l'obiettivo di fornire un'idea delle diverse possibilità.

Configurazione di un computer principale per il mixaggio

La configurazione di un computer come unità principale per il mixaggio che riceve l'audio dagli altri computer consente di eseguire il mixaggio internamente nel computer.

Nell'esempio seguente, si presume che si stiano usando 2 computer: il computer 1 come macchina di mixaggio principale e il computer 2 per due tracce audio stereo aggiuntive (una traccia canale FX con un plug-in di riverbero e un plug-in VST instrument dotato di uscite stereo).

PROCEDIMENTO

1. Sul computer 1, utilizzare un set di uscite inutilizzate (come ad esempio un'uscita analogica stereo) collegate al sistema dei monitor per ascoltare la riproduzione dell'audio.
 2. Sul computer 2, assegnare ciascuna delle due tracce audio a un bus di uscita separato collegato alle uscite digitali, ad esempio il bus 1 e il bus 2.
 3. Assegnare la traccia canale FX a un altro bus **VST System Link**, ad esempio il bus 3.
 4. Assegnare il canale del VST instrument ad un altro bus ancora, ad esempio il bus 4.
 5. Sul computer 1, verificare i quattro bus di ingresso **VST System Link** corrispondenti.
Avviando la riproduzione sul computer 2, l'audio dovrebbe apparire sui bus di ingresso del computer 1. Tuttavia, per mixare queste sorgenti audio sono necessari dei canali del mixer reali.
 6. Aggiungere 4 nuove tracce audio stereo sul computer 1 e assegnarle al bus di uscita usato per l'ascolto, come ad esempio la coppia di uscite analogiche stereo.
 7. Per ciascuna delle tracce audio, selezionare uno dei 4 bus di ingresso.
A questo punto, ciascun bus del computer 2 è assegnato a un canale audio separato sul computer 1.
 8. Attivare il monitoraggio per le 4 tracce.
-

RISULTATO

Se si avvia adesso la riproduzione, l'audio sul computer 2 viene inviato alle nuove tracce sul computer 1, consentendo così di ascoltarle con tutte le tracce riprodotte sul computer 1.

DOPO IL COMPLETAMENTO DI QUESTA OPERAZIONE

Se si dovesse notare un ritardo nel processamento durante l'ascolto dei segnali provenienti dagli altri computer durante il monitoraggio, provare quanto segue per compensare i problemi di latenza:

- Attivare la funzione **ASIO Direct Monitoring** nel pannello **Sistema audio** della propria unità hardware se è supportata.
- In alternativa, aprire la finestra di dialogo **Configurazione dello studio** e, nella pagina **VST System Link**, modificare il valore **Scostamento dei campioni**.

Configurazione di un computer come sub-mixer

Se si hanno a disposizione più tracce audio rispetto al numero di bus **VST System Link**, è possibile utilizzare il mixer di un computer come sub-mixer.

PROCEDIMENTO

- Assegnare più canali audio allo stesso bus di uscita e, se necessario, regolare il livello del bus di uscita.

NOTA

Se le proprie schede audio dispongono di più insiemi di connessioni di ingresso e uscita, è possibile collegare più cavi ADAT e inviare l'audio attraverso qualsiasi bus di uno qualsiasi dei cavi collegati.

Assegnazione delle tracce MIDI ai VST instrument su altri computer

È possibile assegnare le tracce MIDI da un computer a dei VST instrument su un altro computer. In tal modo, un computer può essere utilizzato per la riproduzione e la registrazione e l'altro come rack dei VST instrument.

PROCEDIMENTO

1. Registrare una traccia MIDI nel computer 1.
2. Una volta terminata la registrazione, assegnare l'uscita MIDI della traccia alla porta MIDI 1 di **VST System Link**.
3. Sul computer 2, aprire la finestra **VST Instrument** e assegnare un VST instrument al primo slot.
4. Assegnare il canale del VST Instrument al bus di uscita desiderato.
Se si sta usando il computer 1 come computer principale di mixaggio, questo sarebbe uno dei bus di uscita di **VST System Link**, connesso al computer 1.
5. Creare una nuova traccia MIDI nella **Finestra progetto** del computer 2 e assegnare l'uscita MIDI della traccia al VST Instrument creato.
6. Definire l'ingresso MIDI della traccia come porta 1 di **VST System Link**.
A questo punto, la traccia MIDI sul computer 1 è assegnata alla traccia MIDI del computer 2, la quale, a sua volta, viene assegnata al VST Instrument.

7. Attivare il monitoraggio per la traccia MIDI sul computer 2, in modo che riceva e risponda a qualsiasi comando MIDI in entrata.
In Cubase, fare clic sul pulsante **Monitoraggio** nell'elenco tracce o nell'**Inspector**.
 8. Avviare la riproduzione sul computer 1.
Il computer 1 invia le informazioni MIDI sulla traccia al VST instrument caricate sul computer 2.
-

RISULTATO

Con questo metodo, anche in un computer poco potente si può disporre di parecchi VST instrument supplementari, aumentando notevolmente la gamma di suoni a propria disposizione. **VST System Link** MIDI è anche un sistema con precisione al singolo campione, dotato quindi di una temporizzazione molto più stabile e precisa rispetto ad altre interfacce MIDI hardware.

Assegnazione delle mandate audio ad altri computer

Le mandate effetto dei canali audio in Cubase possono essere assegnate a una traccia canale FX o a qualsiasi gruppo o bus di uscita attivato. Ciò consente di utilizzare un computer separato come rack di effetti virtuale.

PROCEDIMENTO

1. Sul computer 2, cioè la macchina che verrà utilizzata come rack di effetti, aggiungere una nuova traccia audio stereo.
 2. Aggiungere l'effetto desiderato in insert sulla traccia.
 3. Nella sezione **Assegnazione** dell'**Inspector**, selezionare uno dei bus **VST System Link** come ingresso per la traccia audio.
 4. Assegnare il canale a uno dei bus di uscita **VST System Link** collegati al computer 1.
 5. Attivare il monitoraggio della traccia.
 6. Tornare al computer 1 e selezionare la traccia sulla quale si desidera aggiungere il riverbero.
 7. Aprire la sezione **Mandate** per la traccia, nell'**Inspector** o nella **MixConsole**.
 8. Aprire il menu a tendina **Assegnazione mandate** per una delle mandate e selezionare il bus **VST System Link** assegnato all'effetto.
 9. Usare il cursore **Mandata** per regolare come al solito la quantità di effetto.
-

RISULTATO

Il segnale viene inviato alla traccia sul computer 2 e processato mediante l'effetto inserito, senza alcun impiego della potenza di calcolo del processore sul computer 1.

Ripetere i passaggi precedenti per aggiungere più effetti. Il numero di effetti resi disponibili con questo metodo è limitato solo dal numero delle porte usate per la connessione **VST System Link** e dalle prestazioni del computer 2.

Registrazione delle tracce su altri computer

È possibile registrare le tracce su un altro computer. Ciò risulta utile se l'hard disk di un computer della rete non è abbastanza veloce per gestire tutte le tracce audio che servono.

PROCEDIMENTO

- Aggiungere le tracce su un altro computer e registrarvi sopra.
-

RISULTATO

Si crea così un sistema RAID virtuale, con più dischi che lavorano insieme. Tutte le tracce restano sincronizzate tra loro con la stessa precisione e compattezza che avrebbero se fossero in esecuzione sulla stessa macchina.

Riproduzione del video su altri computer

È possibile riprodurre del materiale video su un altro computer in modo da liberare le risorse per il processamento audio e MIDI sulla CPU principale. Questa funzionalità è raccomandata per il fatto che la riproduzione di video in alta risoluzione può richiedere un elevato carico sul processore.

PROCEDIMENTO

- Spostare le tracce video su un altro computer.

RISULTATO

Dato che i comandi di trasporto rispondono su tutti i computer della rete **VST System Link**, lo scrubbing del video è eseguibile anche se il comando proviene da un altro computer.

Quando si esegue lo scrubbing, la riproduzione sui sistemi collegati potrebbe non essere perfettamente in sincrono. In aggiunta a ciò, lo scrubbing via **VST System Link** presenta ulteriori restrizioni:

- Per controllare le funzioni di scrubbing, utilizzare sempre il sistema in cui queste sono state avviate.
Il cambiamento della velocità di scrubbing su un sistema remoto modifica solo la velocità sul sistema locale.
- È possibile avviare la riproduzione su tutti i sistemi.
Così facendo, viene fermato lo scrubbing e si avvia la riproduzione su tutti i sistemi sincronizzati.

Video

Cubase consente di lavorare con i contenuti video.

All'interno di Cubase è possibile riprodurre i file video in formati differenti e attraverso diverse periferiche di output, estrarre il materiale audio da un file video e adattare la musica alle immagini.

La funzione di esportazione video consente di condividere i contenuti video con i propri clienti o con altri utenti.

IMPORTANTE

I video vengono esportati con una risoluzione di 1920 x 1080 px (Full HD). I file video con risoluzione inferiore o superiore al formato Full HD vengono aumentati o ridotti di risoluzione.

LINK CORRELATI

[Compatibilità dei file video](#) a pag. 1409

[Importazione di file video](#) a pag. 1412

[Operazioni preliminari per la riproduzione del video](#) a pag. 1414

[Esportazione di materiale video](#) a pag. 1424

[Estrazione dell'audio dal video](#) a pag. 1425

Compatibilità dei file video

Quando si lavora ad un progetto che include un file video, è necessario assicurarsi che il tipo di file video utilizzato sia compatibile con il proprio sistema Cubase.

NOTA

Se non si è in grado di riprodurre uno specifico file video, utilizzare un'applicazione esterna per convertirlo in un formato compatibile.

Per scoprire quali tipi di file video sono supportati, fare riferimento all'area di supporto su steinberg.net.

LINK CORRELATI

[Codec](#) a pag. 1410

Formati contenitori video

I video e altri file multimediali, sono inclusi all'interno di "formati contenitori".

Questi contenitori racchiudono al loro interno diversi flussi di informazioni, incluse quelle relative al video e all'audio, ma anche numerosi meta dati, come ad esempio le informazioni di sincronizzazione necessarie a riprodurre insieme l'audio e il video. All'interno dei formati contenitori si possono salvare anche informazioni riguardanti le date di creazione del file, autori, contrassegni dei capitoli e simili.

Cubase supporta i seguenti formati contenitori:

MOV

Si tratta di un formato QuickTime.

MPEG-4

Questo formato può contenere numerosi meta dati per lo streaming, l'editing, la riproduzione locale e l'interscambio di contenuti. L'estensione file è .mp4.

AVI

Si tratta di un formato contenitore multimediale introdotto da Microsoft.

Codec

I codec sono dei metodi di compressione dati usati per rendere i file video e audio più piccoli e più gestibili da parte dei computer.

Per maggiori dettagli, fare riferimento all'area di supporto su steinberg.net.

Frequenze dei fotogrammi

Cubase supporta diversi valori di frequenza dei fotogrammi per i video e le pellicole.

Frequenza dei fotogrammi (velocità)

Indipendentemente dal sistema di conteggio dei fotogrammi (o frame), la velocità effettiva a cui i fotogrammi del video scorrono in tempo reale corrisponde alla frequenza dei fotogrammi reale.

Cubase supporta i seguenti valori di frequenza dei fotogrammi:

23,98 fps

Questo valore di frequenza dei fotogrammi viene utilizzato per materiale su pellicola trasferito su video NTSC e che deve essere rallentato per poter eseguire un trasferimento telecinema di tipo 2-3 pulldown. Esso viene inoltre utilizzato per il tipo di video HD denominato 24 p.

24 fps

Si tratta della reale velocità delle macchine a pellicola standard.

24,98 fps

Questo valore di frequenza dei fotogrammi è comunemente utilizzato per facilitare i trasferimenti tra video PAL e NTSC e nastri originali su pellicola. Viene usato principalmente per compensare gli errori.

25 fps

Si tratta della frequenza dei fotogrammi del video in formato PAL.

29,97 fps/29,97 dfps

Si tratta della frequenza dei fotogrammi del video in formato NTSC. Il conteggio può essere sia non-drop che drop-frame.

30 fps/30 dfps

Questo valore di frequenza dei fotogrammi non costituisce più uno standard video, ma è stato a lungo utilizzato nelle registrazioni musicali. Parecchi anni fa rappresentava inoltre lo standard di trasmissione in bianco e nero NTSC. Questo valore equivale a portare un video NTSC alla velocità della pellicola (pull-up) in seguito a un trasferimento telecinema 2-3. Il conteggio può essere sia non-drop che drop-frame.

50 fps

Questo valore di frequenza dei fotogrammi viene chiamato anche 50 p.

59,94 fps

Questo valore di frequenza dei fotogrammi video è supportato dalle videocamere in alta definizione ed è compatibile con il formato NTSC.

60 fps

Questo valore di frequenza dei fotogrammi video è supportato dalla maggior parte delle videocamere in alta definizione. Il valore 59,94 fps, compatibile con il formato NTSC, è comunque molto più comune.

IMPORTANTE

I formati video con un valore di frequenza dei fotogrammi variabile (VFR) non sono supportati.

Periferiche di uscita video

Cubase supporta numerose periferiche di uscita video.

La visualizzazione dei file video su schermo nella finestra **Riproduttore video** potrebbe risultare ottimale per alcune applicazioni, ma può rendersi necessario visualizzare il video in un formato più ampio per vederne i dettagli o per consentire anche ad altre persone presenti di visualizzare il video. Cubase fornisce diversi tipi di periferiche di uscita video per questo scopo.

Schede video dedicate

È possibile utilizzare una scheda video dedicata. Il video viene inviato direttamente all'uscita di questa periferica video.

Sono supportate le seguenti schede video:

- Periferiche di uscita video di Blackmagic Design

IMPORTANTE

- È necessario installare il driver corretto per la periferica video utilizzata e impostarne l'uscita in modo che corrisponda alla risoluzione del file video usato nel progetto.
 - L'output del video via FireWire non è supportato.
-

LINK CORRELATI

[Pagina Riproduttore video](#) a pag. 1414

Operazioni preliminari per la creazione di progetti video

Prima di poter iniziare a lavorare con il materiale video in Cubase, è necessario eseguire alcune operazioni preliminari di base.

In Cubase è possibile lavorare con più file video di diverso formato all'interno della stessa traccia video. Ciascun progetto può contenere due tracce video.

NOTA

Per una corretta sincronizzazione degli eventi audio e video, assicurarsi che la frequenza di campionamento del progetto coincida con quella del file video utilizzato.

LINK CORRELATI

[Finestra di dialogo Configurazione del progetto](#) a pag. 128

Importazione di file video

Se si dispone di un file video compatibile, è possibile importarlo nel proprio progetto.

PROCEDIMENTO

1. Selezionare **File > Importa > File video**.
 2. Nella finestra di dialogo **Importa video** selezionare il file video che si desidera importare.
 3. Facoltativo: attivare l'opzione **Estrazione dell'audio dal video** per importare qualsiasi flusso audio incorporato.
 4. Fare clic su **Apri**.
-

RISULTATO

Cubase crea una traccia video con un evento video. Se era stata attivata l'opzione **Estrai l'audio dal video**, sotto la traccia video viene posizionata una traccia audio con un evento audio. La clip audio corrispondente viene salvata nella **Cartella di registrazione** del Pool.

NOTA

I file video possono anche essere importati trascinandoli da **MediaBay** o da Esplora file/macOS Finder e rilasciandoli all'interno del progetto. Per fare in modo che Cubase estragga automaticamente l'audio, attivare l'opzione **Estrai l'audio durante l'importazione dei file video** nella finestra di dialogo **Preferenze** (pagina **Video**).

LINK CORRELATI

[Pool](#) a pag. 740

[Estrazione dell'audio dal video](#) a pag. 1425

Adozione della frequenza dei fotogrammi del progetto

Per assicurarsi che il riquadro di visualizzazione del tempo di Cubase corrisponda effettivamente ai fotogrammi nel video, è necessario impostare la frequenza di campionamento del progetto in modo che coincida con quella del file video importato.

PREREQUISITI

La frequenza di campionamento del file video importato è diversa da quella del progetto.

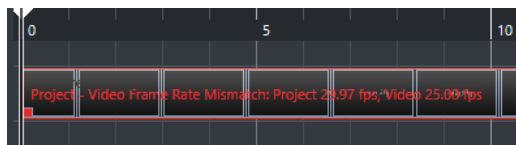

PROCEDIMENTO

1. Selezionare **Progetto > Configurazione del progetto**.
 2. Nella finestra di dialogo **Configurazione del progetto**, fare clic su **Rileva la frequenza dei fotogrammi dal video**.
 3. Fare clic su **OK**.
-

RISULTATO

- Se Cubase supporta la frequenza di campionamento del video, il progetto viene impostato su di essa. Se necessario, il tempo di inizio del progetto viene regolato automaticamente in modo da riflettere il cambio di frequenza di campionamento.

Ad esempio, se si passa da un valore di frequenza dei fotogrammi di 30 fps a un valore di 29,97 fps, viene applicato il tempo di inizio del progetto in modo che tutti gli eventi nel progetto rimangano nelle stesse posizioni, in relazione al tempo reale.

NOTA

Se si desidera che il tempo di inizio del progetto rimanga lo stesso, è necessario ripristinarlo manualmente. In tal caso, è necessario allineare l'evento video sulla linea del tempo in modo da assicurarne un corretto posizionamento e una opportuna sincronizzazione all'interno del progetto.

- Se il proprio progetto contiene diversi file video con valori di frequenza dei fotogrammi differenti, la frequenza dei fotogrammi del progetto viene adattata in base alla frequenza dei fotogrammi del primo evento video presente nella traccia video superiore. Per poter modificare correttamente qualsiasi altro file video importato, è necessario impostare la frequenza di campionamento del progetto sul valore di frequenza di campionamento di quel particolare file video.

File cache delle miniature

Per ogni file video importato, Cubase crea in automatico un file cache delle miniature.

LINK CORRELATI

[Generare manualmente dei file cache delle miniature](#) a pag. 1413

Generare manualmente dei file cache delle miniature

È possibile generare manualmente dei file cache delle miniature. Questa operazione è necessaria nel caso in cui un file cache delle miniature non può essere generato nel corso del processo di importazione per il fatto che la cartella è protetta dalla scrittura oppure se il file è stato modificato utilizzando un'applicazione di video editing esterna.

PROCEDIMENTO

- Eseguire una delle seguenti operazioni:
 - Nel **Pool**, fare clic-destro sul file video e selezionare **Genera file cache delle miniature**.
 - Nella **Finestra progetto**, selezionare l'evento video e selezionare **Media > Genera file cache delle miniature**.

NOTA

È possibile aggiornare i file cache delle miniature esistenti solamente dal **Pool**.

RISULTATO

Il file cache delle miniature viene generato in background, in modo da consentire di continuare a lavorare con Cubase come di consueto.

Operazioni preliminari per la riproduzione del video

È possibile riprodurre i file video importati direttamente da Cubase, utilizzando i controlli di trasporto.

È necessario attivare e configurare una periferica di uscita video.

IMPORTANTE

La scheda grafica utilizzata deve supportare il formato OpenGL 2.0 o superiore.

Se all'interno del proprio progetto si lavora con due tracce video, viene riprodotto il file che si trova nella traccia inferiore. Per riprodurre un file video che è posizionato sulla traccia video superiore, modificare l'ordine delle tracce oppure mettere in mute la traccia video inferiore.

Pagina Riproduttore video

La pagina di configurazione del **Riproduttore video** nella finestra di dialogo **Configurazione dello studio** consente di configurare il riproduttore video e di verificare se le apparecchiature collegate sono in grado di riprodurre il video in Cubase.

- Per aprire la pagina **Riproduttore video**, selezionare **Studio > Configurazione dello studio** e attivare l'opzione **Riproduttore video** nell'elenco **Periferiche**.

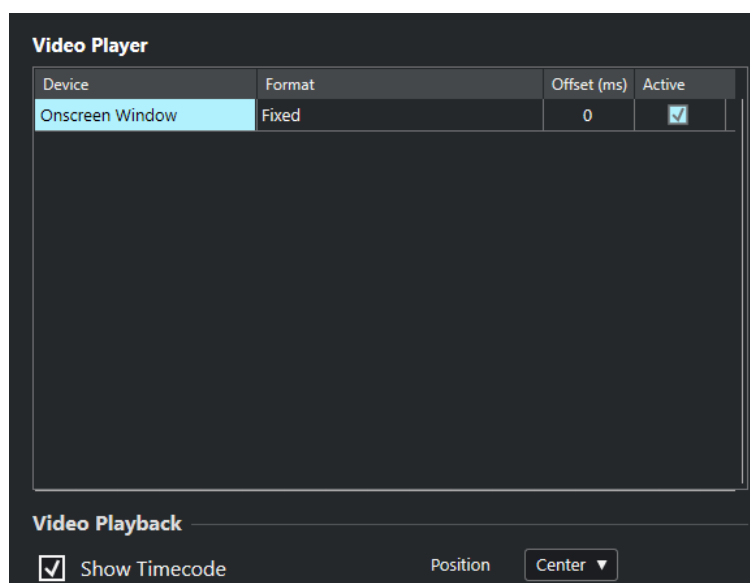

Vengono visualizzate le seguenti opzioni:

Periferica

Mostra un elenco delle periferiche di uscita video disponibili sul proprio sistema.

Formato

Consente di selezionare un formato di uscita.

NOTA

La periferica **Finestra su schermo** supporta solamente un formato fisso.

Offset

Se l'immagine video non combacia perfettamente con l'audio, è possibile inserire un valore di offset (compensazione) in millisecondi, per specificare con quanto anticipo

deve essere inviato il video. Viene in tal modo compensato il ritardo di visualizzazione. Il valore offset viene usato solamente in fase di riproduzione. Tale valore viene salvato globalmente per le singole periferiche ed è indipendente dal progetto.

Attiva

Consente di attivare la periferica che si intende utilizzare per la riproduzione del video.

Visualizza il timecode

Consente di visualizzare il timecode.

Posizione

Consente di determinare la posizione del riquadro di visualizzazione del timecode.

Attivazione di una periferica di uscita video

PROCEDIMENTO

1. Selezionare **Studio > Configurazione dello studio**.
2. Nell'elenco **Periferiche**, attivare l'opzione **Riproduttore video**.
Le periferiche di uscita video disponibili sono elencate nella colonna **Periferica**.
3. Nella colonna **Attivo**, inserire la spunta nel box relativo alla periferica che si intende usare per la riproduzione video.

NOTA

Se non è collegata alcuna periferica esterna, è possibile utilizzare la periferica **Finestra su schermo** che consente di riprodurre i file video sullo schermo del proprio computer.

LINK CORRELATI

[Periferiche di uscita video](#) a pag. 1411

Finestra Riproduttore video

La finestra **Riproduttore video** offre diverse opzioni di dimensionamento e risoluzione per la riproduzione del video sullo schermo del proprio computer. Come regola generale, maggiore è la dimensione della finestra e più alta la risoluzione del video, tanto più elevato sarà il carico sul processore.

- Per aprire la finestra **Riproduttore video**, selezionare **Studio > Riproduttore video**.



Modalità schermo intero

Imposta la finestra in modalità a schermo intero. Per uscire dalla modalità a schermo intero, aprire il menu contestuale e selezionare **Esci dalla modalità a schermo intero** o premere **Esc**.

Un quarto

Riduce la dimensione della finestra a un quarto della dimensione reale.

Dimezzato

Riduce la dimensione della finestra alla metà rispetto alla dimensione reale.

Dimensione reale

Imposta la dimensione della finestra sulla dimensione effettiva del video.

Dimensione doppia

Aumenta la dimensione della finestra portandola al doppio rispetto alla dimensione reale.

Rapporto lunghezza/altezza

È anche possibile ridimensionare la finestra **Riproduttore video** trascinandone i bordi. In questo modo si potrebbe tuttavia ottenere un'immagine distorta. Per evitare che ciò accada, è disponibile un'opzione apposita nel menu a tendina **Rapporto lunghezza/altezza**.

- Se si seleziona **Niente**, il rapporto lunghezza/altezza non viene mantenuto quando si ridimensiona la finestra. L'immagine viene allargata/ridotta in modo da occupare l'intera finestra Riproduttore video.
- L'opzione **Interna** consente di ridimensionare liberamente la finestra mantenendo il rapporto lunghezza/altezza del video. Potrebbero essere visualizzati dei bordi intorno all'immagine video per riempire la finestra.
- L'opzione **Esterna** consente di ridimensionare la finestra entro determinati limiti, in modo che l'immagine video riempi sempre l'intera finestra mantenendo il rapporto lunghezza/altezza originale.

- **NOTA**

In modalità schermo intero, il rapporto lunghezza/altezza del video viene sempre mantenuto.

Scrubbing del video

È possibile effettuare lo scrubbing degli eventi video, cioè riprodurli avanti o indietro.

PROCEDIMENTO

1. Selezionare **Studio > Riprodotto video**.
 2. Eseguire una delle seguenti operazioni:
 - Fare clic nella finestra **Riprodotto video** e spostare il mouse verso sinistra o verso destra.
 - Utilizzare una jog wheel su un controller remoto.
-

Video editing

Quando si importa un file video vengono creati automaticamente degli eventi video.

Quando si lavora con gli eventi video, si applica quanto segue:

- È possibile visualizzare e modificare gli eventi video nella **Finestra progetto**. Un evento video attiva la riproduzione della clip video corrispondente.
- Gli eventi video possono essere copiati e ritagliati. Gli eventi video possono anche essere bloccati nella **Finestra progetto**.
- Non è possibile invece disegnare, incollare e mettere in mute gli eventi video o applicare dissolvenze o dissolvenze incrociate.
- È possibile creare delle track version per le tracce video.

LINK CORRELATI

[Attiva la modalità di editing 'Il video segue il cursore di progetto'](#) a pag. 1417

[Track Versions](#) a pag. 221

Attiva la modalità di editing 'Il video segue il cursore di progetto'

L'opzione **Attiva la modalità di editing 'Il video segue il cursore di progetto'** consente di ricevere un riscontro visivo continuo nel display del video mentre si modifica l'audio.

Se si attiva l'opzione **Attiva la modalità di editing 'Il video segue il cursore di progetto'** nel menu **Trasporto**, il cursore di progetto e il video seguono automaticamente ogni operazione di modifica effettuata. Ciò consente di visualizzare in maniera immediata il punto nel video in cui sta avendo effetto la modifica.

Il display del video offre un riscontro visivo durante le seguenti azioni:

- Selezione degli intervalli
- Modifica dell'audio
- Spostamento degli eventi audio
- Operazioni di spinta degli eventi audio o degli intervalli di selezione
- Ridimensionamento degli eventi audio o degli intervalli di selezione

- Utilizzo dello strumento **Time Warp**
- Regolazione delle maniglie delle dissolvenze audio

NOTA

La funzione **Attiva la modalità di editing 'Il video segue il cursore di progetto'** utilizza il punto di agganciamento degli eventi audio. Regolando il punto di agganciamento è possibile eseguire l'allineamento a una posizione audio che si trova al centro dell'evento.

ESEMPIO

Il suono di un'automobile che frena sbandando a uno stop può essere facilmente sincronizzato alle immagini allineando la fine del suono della sbandata con la frenata della macchina nel video. Tuttavia, se l'auto viene visualizzata nel video dopo la sbandata, potrebbe risultare molto difficile allineare il suono. In questo caso, si può spostare il punto di agganciamento alla fine del suono della sbandata e attivare l'opzione **Attiva la modalità di editing 'Il video segue il cursore di progetto'** in modo da far coincidere questo punto con la frenata dell'auto sullo schermo.

LINK CORRELATI

[Punto di agganciamento](#) a pag. 629

[Modifica del tempo e del tempo in chiave](#) a pag. 1327

La finestra di dialogo Esporta video

La finestra di dialogo **Esporta video** contiene una serie di impostazioni per sostituire l'audio nei file video, oltre che per l'esportazione dei file video dal proprio progetto.

- Per aprire la finestra di dialogo **Esporta video**, selezionare **File > Esporta > Video**.

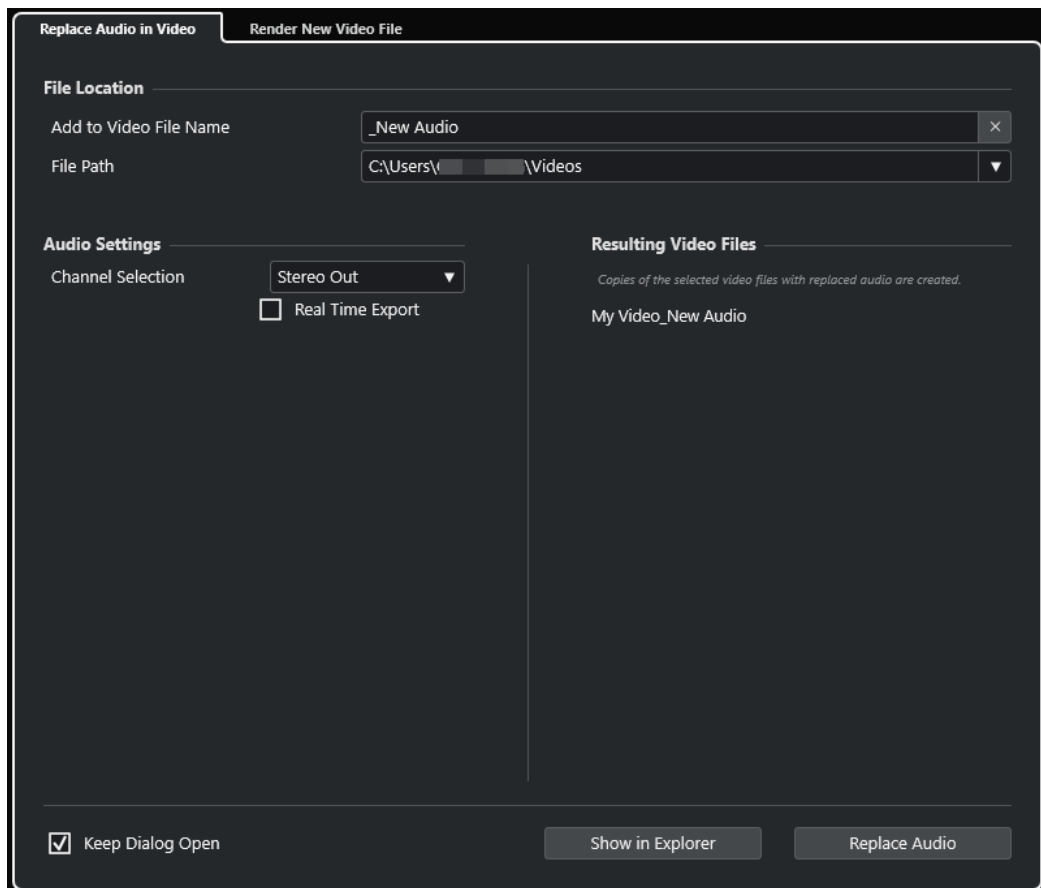

Sono disponibili le seguenti schede:

Sostituisci il segnale audio nel video

Consente di sostituire l'audio in uno o più file video.

Esegui la renderizzazione del nuovo file video

Consente di esportare i file video dal proprio progetto.

LINK CORRELATI

[Esportazione di materiale video](#) a pag. 1424

[Scheda Sostituisci il segnale audio nel video](#) a pag. 1419

[Scheda Esegui la renderizzazione del nuovo file video](#) a pag. 1422

Scheda Sostituisci il segnale audio nel video

La scheda **Sostituisci il segnale audio nel video** della finestra di dialogo **Esporta il video** consente di incorporare il proprio mix audio in uno o più file video del progetto senza doverli renderizzare nuovamente.

- Per aprire la scheda **Sostituisci il segnale audio nel video** della finestra di dialogo **Esporta il video**, selezionare **File > Esporta > Video** e fare clic su **Sostituisci il segnale audio nel video**.

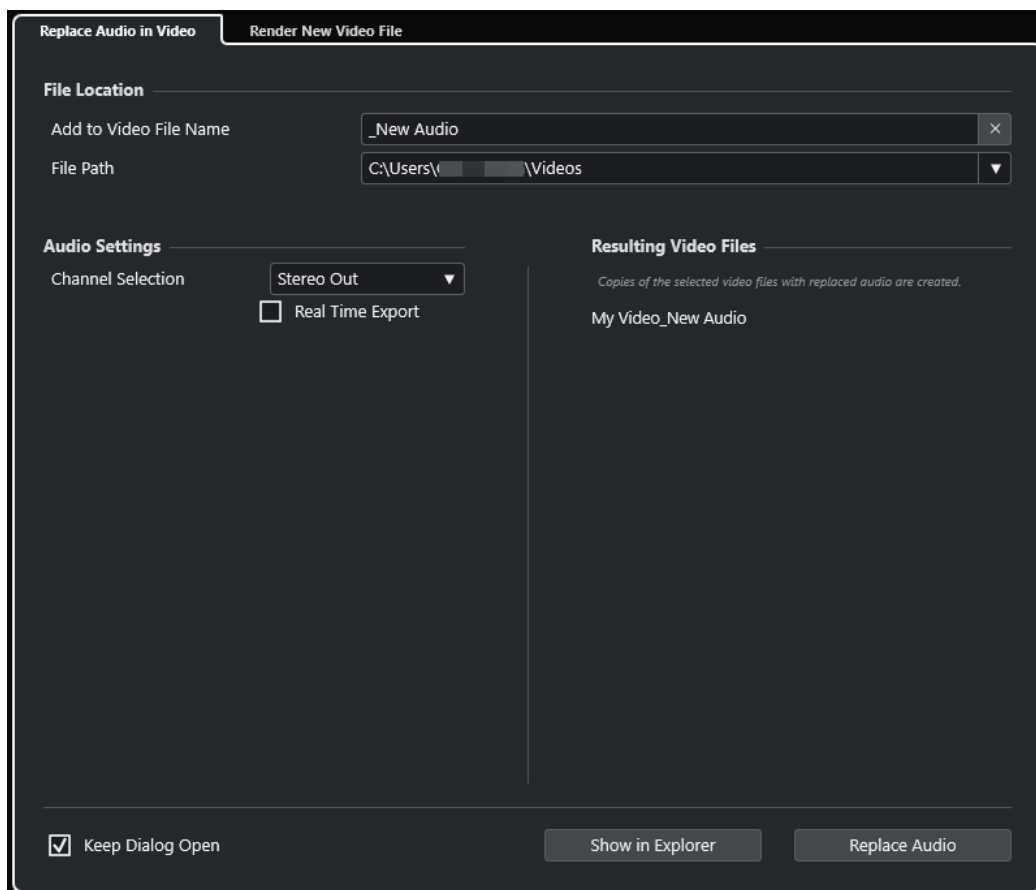

Posizione dei file

Aggiungi al nome del file video

Consente di aggiungere il testo specificato al nome del file video esportato.

Percorso d'accesso

Consente di specificare il percorso d'accesso del file video esportato.

Fare clic su **Opzioni del percorso** per aprire un menu a tendina contenente una serie di opzioni relative al percorso d'accesso del file:

- L'opzione **Seleziona** apre Esplora file/macOS Finder, consentendo così di raggiungere una posizione file.
- L'opzione **Percorsi recenti** consente di selezionare una delle posizioni file selezionate di recente.
- L'opzione **Cancella percorsi recenti** consente di eliminare tutte le posizioni file selezionate di recente.

Impostazioni audio

Selezione dei canali

Consente di selezionare un canale di uscita stereo per l'esportazione. Vengono tenuti in considerazione le impostazioni della **MixConsole** e gli effetti in insert.

Esportazione in tempo reale

Consente di esportare il mixdown audio in tempo reale. Il processo di esportazione in tempo reale impiegherà almeno lo stesso tempo della riproduzione regolare. Attivare questa funzione se si utilizzano degli effetti o degli strumenti esterni, oppure se si

fa uso di plug-in VST che necessitano di un certo lasso di tempo per aggiornarsi correttamente durante il mixdown. Per maggiori informazioni fare riferimento alla documentazione fornita con i rispettivi plug-in.

NOTA

- Se si esportano degli effetti o degli strumenti esterni in tempo reale, è necessario attivare anche la funzione **Monitoraggio** per i rispettivi canali audio.
 - La funzione **Esportazione in tempo reale** agisce solamente sull'esportazione dell'audio.
-

File video risultanti

Questa sezione fornisce una serie di informazioni sui file video risultanti.

LINK CORRELATI

[Esportazione di materiale video](#) a pag. 1424

[Scheda Esegui la renderizzazione del nuovo file video](#) a pag. 1422

Sostituzione dell'audio nei file video selezionati

È possibile incorporare il proprio mix audio stereo in uno o più file video selezionati senza eseguirne nuovamente la renderizzazione. Questo non solo è più sicuro, ma è anche più veloce.

PREREQUISITI

- Il progetto contiene uno o più eventi video e l'audio è stato organizzato e mixato su un bus di uscita stereo.
 - I file video sono compressi utilizzando il codec H.264 nel formato contenitore .mp4 o .mov.
-

PROCEDIMENTO

1. Selezionare uno o più eventi video nel progetto.
 2. Selezionare **File > Esporta > Video**.
 3. Nella finestra di dialogo **Esporta video**, aprire la scheda **Sostituisci il segnale audio nel video**.
 4. Nella sezione **Posizione dei file** scegliere un **Percorso d'accesso** per i video che contengono il nuovo audio.
Le copie dei file video originali vengono salvate in questa posizione.
 5. Facoltativo: nel campo **Aggiungi al nome del file video**, inserire una stringa da aggiungere ai nomi dei file video originali.
I nomi risultanti dei file video vengono visualizzati nella sezione **File video risultanti** della finestra di dialogo **Esporta video**.
 6. Nella sezione **Impostazioni audio**, aprire il menu a tendina **Selezione dei canali** e selezionare un bus di uscita stereo.
 7. Fare clic su **Sostituisci l'audio**.
-

RISULTATO

I file video originali vengono copiati nella posizione specificata e nei file viene incorporato un mixdown audio del bus di uscita stereo selezionato.

NOTA

Se la durata degli eventi video nel progetto è stata tagliata, i file video risultanti avranno una durata maggiore rispetto agli eventi video nel progetto. Di conseguenza, questi contengono delle porzioni silenziose.

I file video risultanti sono in formato MP4. L'audio incorporato viene compresso utilizzando un codificatore AAC LC da 192 kbps a bit rate costante.

Scheda Esegui la renderizzazione del nuovo file video

La scheda **Esegui la renderizzazione del nuovo file video** della finestra di dialogo **Esporta il video** consente di esportare un nuovo file video.

- Per aprire la scheda **Esegui la renderizzazione del nuovo file video** della finestra di dialogo **Esporta video**, selezionare **File > Esporta > Video** e fare clic su **Esegui la renderizzazione del nuovo file video**.

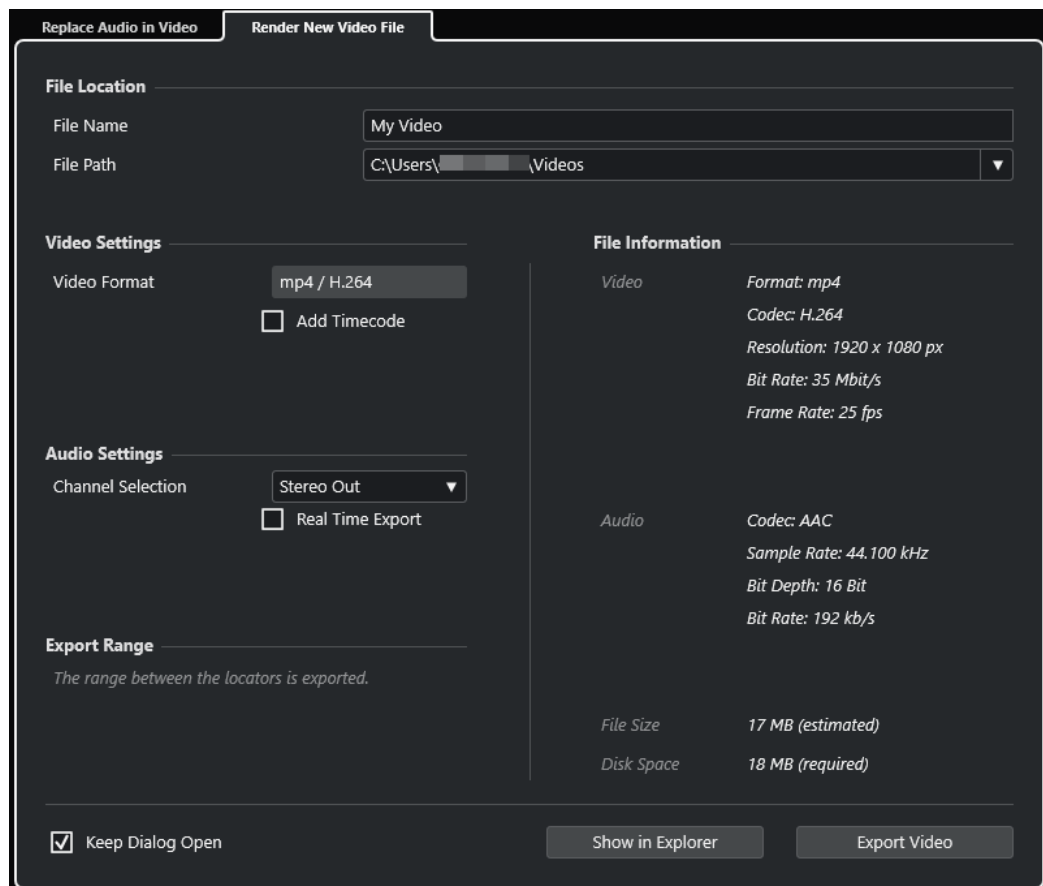

Posizione dei file

Nome del file

Consente di specificare il nome del file video esportato.

Percorso d'accesso

Consente di specificare il percorso d'accesso del file video esportato.

Fare clic su **Opzioni del percorso** per aprire un menu a tendina contenente le seguenti opzioni relative al percorso d'accesso del file:

- L'opzione **Seleziona** apre Esplora file/macOS Finder, consentendo così di raggiungere una posizione file.
- L'opzione **Percorsi recenti** consente di selezionare una delle posizioni file selezionate di recente.
- L'opzione **Cancella percorsi recenti** consente di eliminare tutte le posizioni file selezionate di recente.

Impostazioni video

Formato video

Visualizza il formato del file video esportato.

Aggiungi timecode

Aggiunge il timecode del progetto al file video esportato.

Impostazioni audio

Selezione dei canali

Consente di selezionare un canale di uscita stereo per l'esportazione. Vengono tenuti in considerazione le impostazioni della **MixConsole** e gli effetti in insert.

Esportazione in tempo reale

Consente di esportare il mixdown audio in tempo reale. Il processo di esportazione in tempo reale impiegherà almeno lo stesso tempo della riproduzione regolare. Attivare questa funzione se si utilizzano degli effetti o degli strumenti esterni, oppure se si fa uso di plug-in VST che necessitano di un certo lasso di tempo per aggiornarsi correttamente durante il mixdown. Per maggiori informazioni fare riferimento alla documentazione fornita con i rispettivi plug-in.

NOTA

- Se si esportano degli effetti o degli strumenti esterni in tempo reale, è necessario attivare anche la funzione **Monitoraggio** per i rispettivi canali audio.
 - La funzione **Esportazione in tempo reale** agisce solamente sull'esportazione dell'audio. Il video viene processato come di consueto.
-

Intervallo di esportazione

Questa sezione fornisce una serie di informazioni sull'intervallo tra i localizzatori esportato.

Informazioni file

Questa sezione fornisce una serie di informazioni dettagliate sul file video esportato.

Opzioni generali

Nella sezione inferiore sono disponibili le seguenti opzioni:

Tieni aperta la finestra

Attivare questa opzione per tenere aperta la finestra di dialogo dopo aver fatto clic su **Esporta video**.

Esporta video

Consente di esportare il video come specificato.

LINK CORRELATI

[Esportazione di materiale video](#) a pag. 1424[Scheda Sostituisci il segnale audio nel video](#) a pag. 1419

Esportazione di materiale video

È possibile esportare un file video dal progetto al quale si sta lavorando. Questo consente ad esempio di condividere delle sezioni di risultati intermedi o dei video finiti con i propri clienti o con altri utenti.

La funzione **Esporta video** consente di esportare un video e un segnale audio stereo ricompresi tra i localizzatori sinistro e destro. In tal modo è possibile esportare una sezione specifica o l'intero progetto impostando adeguatamente i localizzatori.

I video vengono esportati nel seguente formato:

- Formato di contenitore: MP4
- Codec di compressione video: H.264 senza un gruppo di fotogrammi lungo (Long GOP)
- Risoluzione: 1920 x 1080 px (Full HD)

IMPORTANTE

Il video con risoluzione inferiore o superiore al formato Full HD viene aumentato o ridotto di risoluzione.

- Frequenza dei fotogrammi: identica alla frequenza dei fotogrammi del progetto
- Codec di compressione audio: AAC
- Frequenza di campionamento: identica alla frequenza di campionamento del progetto

IMPORTANTE

La funzione di esportazione video supporta solamente le frequenze di campionamento di 44.1 kHz e 48 kHz.

- Risoluzione in bit: 16 bit

È possibile aggiungere solamente un canale di uscita stereo al file video esportato. Si consiglia di assegnare tutti i canali mono, stereo o multicanale che si intende esportare a un canale di uscita stereo tramite le mandate e di selezionare questo canale di uscita nella finestra di dialogo **Esporta video**.

Se si lavora con due tracce video nel progetto, viene esportato il video contenuto nella traccia più in basso nell'elenco tracce. Per esportare il video dalla traccia video superiore, è necessario mettere in mute la traccia video inferiore.

LINK CORRELATI

[La finestra di dialogo Esporta video](#) a pag. 1418[Esportazione dei file video](#) a pag. 1424

Esportazione dei file video

È possibile esportare sotto forma di file video MP4 un video con incluso un segnale audio stereo di un intero progetto o di uno specifico intervallo.

PREREQUISITI

- La frequenza di campionamento del progetto è impostata a 44.1 kHz o 48 kHz.

- Se si lavora con due tracce video nel progetto, è stata messa in mute la traccia video contenente il video che non si intende esportare.
- Per esportare dei segnali audio esterni, è stata attivata la funzione **Monitoraggio** per i canali corrispondenti.

PROCEDIMENTO

1. Impostare i localizzatori sinistro e destro in modo da ricomprendere la sezione che si intende esportare.
2. Configurare l'audio nel progetto in modo che venga riprodotto nella maniera desiderata.

NOTA

È possibile aggiungere solamente un canale di uscita stereo al file video esportato. Si consiglia di assegnare tutti i canali mono, stereo o multicanale che si intende esportare a un canale di uscita stereo tramite le mandate.

3. Selezionare **File > Esporta > Video**.
4. Nella finestra di dialogo **Esporta video**, attivare la scheda **Esegui la renderizzazione del nuovo file video**.
5. Selezionare il canale stereo di uscita che si intende esportare.

NOTA

Assicurarsi che il canale di uscita selezionato contenga tutto l'audio che si intende utilizzare per il file esportato. Ad esempio, mettere in Solo i canali che si intende esportare, oppure mettere in Mute i canali da non esportare.

6. Definire qualsiasi impostazione di esportazione supplementare necessaria.
7. Fare clic su **Esporta video**.

RISULTATO

Il file video viene esportato.

LINK CORRELATI

[La finestra di dialogo Esporta video](#) a pag. 1418

Estrazione dell'audio dal video

È possibile estrarre il flusso audio di un file video in fase di importazione.

PROCEDIMENTO

1. Eseguire una delle seguenti operazioni:
 - Selezionare **File > Importa > Audio da un file video**.
Viene creata una clip audio nel **Pool** ma non viene aggiunto alcun evento nella **Finestra progetto**.
 - Selezionare **Media > Estrai l'audio dal video**.
2. Nella finestra di selezione file, selezionare il file OMF desiderato e fare clic su **Apri**.
3. Nella finestra di dialogo **Opzioni di importazione**, selezionare le opzioni di importazione desiderate.

RISULTATO

Il flusso audio così estratto viene aggiunto al progetto su una nuova traccia audio e può essere modificato allo stesso modo di qualsiasi altro materiale audio.

LINK CORRELATI

[Pool](#) a pag. 740

[Impostazioni per l'importazione dei file audio](#) a pag. 352

[Importazione di file video](#) a pag. 1412

Scambio di file con altre applicazioni

Cubase supporta un'ampia varietà di formati file che è possibile utilizzare per lo scambio di file con altre applicazioni.

LINK CORRELATI

[File OMF](#) a pag. 1427

[File AAF](#) a pag. 1432

[File ADM](#) a pag. 1436

File OMF

Open Media Framework Interchange (OMFI) è un formato file indipendente dalla piattaforma che consente l'interscambio di materiale digitale e multimediale tra diverse applicazioni.

Cubase è in grado di importare ed esportare i file OMF.

LINK CORRELATI

[Importazione di file OMF](#) a pag. 1427

[Esportazione di file OMF](#) a pag. 1429

Importazione di file OMF

PROCEDIMENTO

1. Selezionare **File > Importa > OMF**.
2. Nella finestra di selezione file, selezionare il file OMF desiderato e fare clic su **Apri**.
3. Facoltativo: se è aperto un progetto, specificare se si desidera creare un nuovo progetto. Se si seleziona **No**, il file OMF viene importato nel progetto corrente.
4. Nella finestra di dialogo **Opzioni di importazione**, selezionare le tracce che si intende importare e definire le modifiche desiderate.
5. Fare clic su **OK**.
6. Facoltativo: se il file OMF contiene informazioni sugli eventi video, scegliere se si intende creare dei marker alla posizione di inizio degli eventi video.

NOTA

È possibile utilizzare questi marker come riferimento di posizione nel caso in cui si desideri importare manualmente dei file video.

RISULTATO

Vengono aggiunti gli eventi audio del file OMF importato.

LINK CORRELATI

[Finestra di dialogo Opzioni di importazione per il formato OMF](#) a pag. 1428

Finestra di dialogo Opzioni di importazione per il formato OMF

La finestra di dialogo **Opzioni di importazione per il formato OMF** consente di attivare le tracce per l'importazione e di specificare la destinazione nel progetto attivo e i dati da importare.

- Per aprire la finestra di dialogo **Opzioni di importazione per il formato OMF**, selezionare **File > Importa > OMF**.

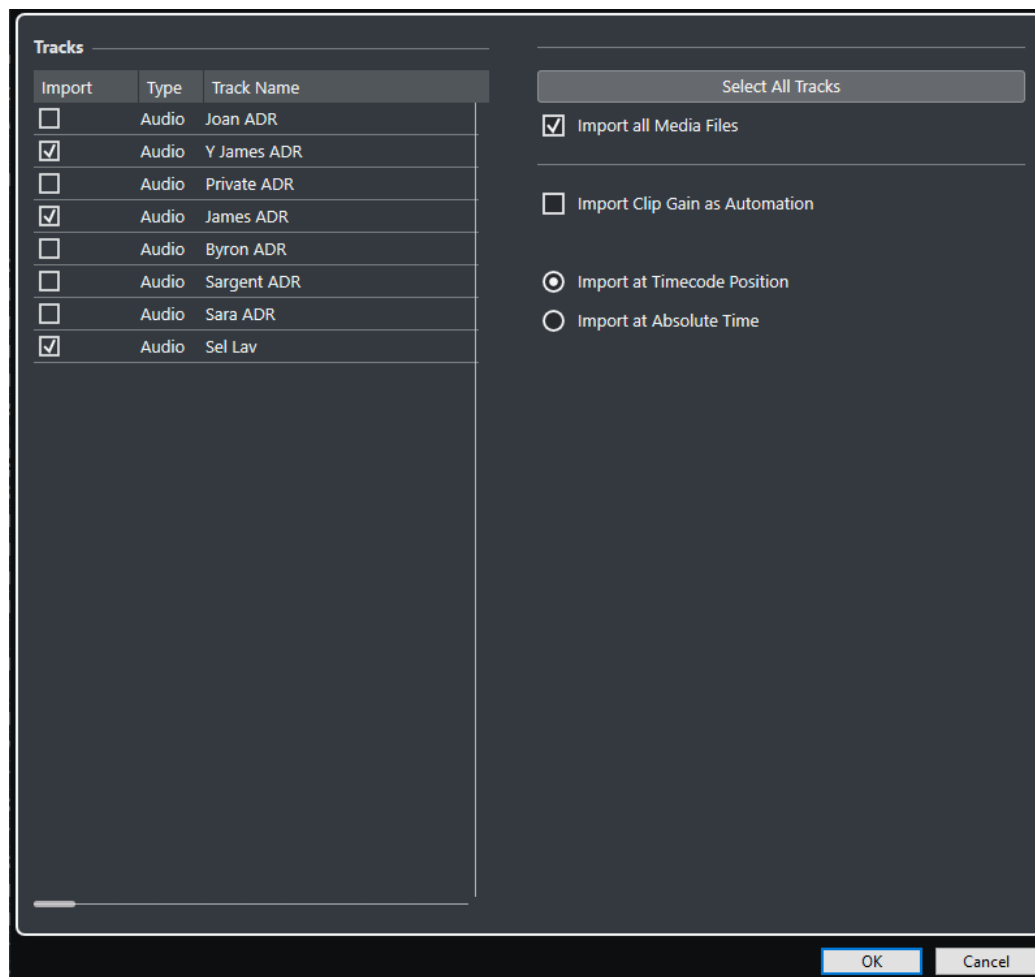

Importa

Consente di selezionare una traccia per l'importazione.

Tipo

Indica il tipo di traccia.

Nome della traccia

Visualizza il nome della traccia.

Seleziona tutte le tracce

Seleziona tutte le tracce per l'importazione.

Importa tutti i file multimediali

Importa tutti i file multimediali a cui gli eventi non fanno riferimento.

Importa il guadagno della clip come automazione

Importa le automazioni e gli involuipi del volume per ogni traccia.

Importa alla posizione del timecode

Inserisce gli elementi contenuti nel file alle relative posizioni di timecode originarie.

Questo garantisce che gli elementi siano posizionati alle rispettive posizioni corrette anche nel caso in cui Cubase utilizzi un valore di frequenza dei fotogrammi diverso dal file.

Importa alla posizione temporale assoluta

Inserisce gli elementi contenuti nel file a partire dalla posizione di timecode salvata nel file e mantenendo le distanze relative tra gli elementi.

Esportazione di file OMF

PROCEDIMENTO

1. Selezionare **File > Esporta > OMF**.
 2. Nella finestra di dialogo **Opzioni di esportazione**, selezionare le tracce che si desidera includere nel file esportato e definire le modifiche desiderate.
 3. Fare clic su **OK**.
 4. Nella finestra di selezione file, specificare un nome e una posizione.
 5. Fare clic su **Salva**.
-

RISULTATO

Il file OMF viene esportato. Questo file contiene o fa riferimento a tutti i file audio riprodotti nel progetto, incluse le dissolvenze e i file di editing.

Nel file non sono contenuti i file audio di riferimento non utilizzati che si trovano nel **Pool**, oppure qualsiasi dato MIDI. I file video non sono inclusi.

Finestra di dialogo Opzioni di esportazione per il formato OMF

La finestra di dialogo **Opzioni di esportazione per il formato OMF** consente di attivare le tracce per l'esportazione e di specificare quali dati includere nei file esportati.

- Per aprire la finestra di dialogo **Opzioni di esportazione per il formato OMF**, selezionare **File > Esporta > OMF**.

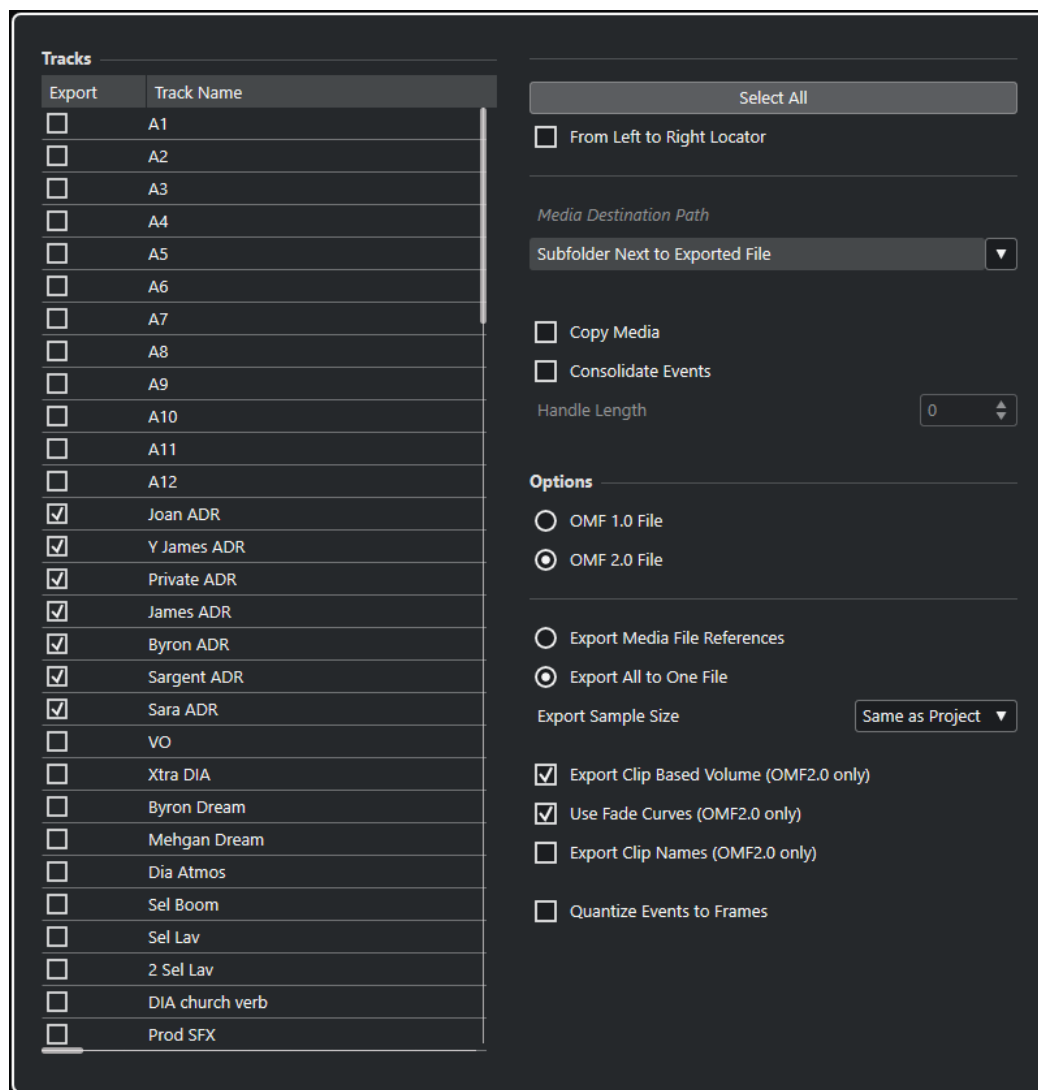

Esporta

Consente di selezionare una traccia per l'esportazione.

Nome della traccia

Visualizza il nome della traccia.

Seleziona tutto

Seleziona tutte le tracce nel progetto per l'esportazione.

Dal localizzatore sinistro al destro

Consente di esportare solamente l'intervallo ricompreso tra i localizzatori.

Percorso di destinazione dei file

Consente di specificare una posizione per i file multimediali esportati. Il menu a tendina **Opzioni del percorso** consente di scegliere una posizione dedicata per i file multimediali esportati o di creare automaticamente una nuova sottocartella nella cartella di esportazione di destinazione selezionando **Sottocartella nella successiva cartella selezionata per i file esportati**.

Copia file multimediali

Consente di creare delle copie di tutti i file multimediali. Per impostazione predefinita, i file audio copiati vengono posizionati in una sotto-cartella nella cartella di esportazione di destinazione. È possibile specificare una posizione differente per i file copiati

utilizzando il menu a tendina **Opzioni del percorso** a destra del campo **Percorso di destinazione dei file**.

NOTA

Quando si esporta l'audio che non presenta un riferimento sotto forma di clip nel **Pool**, ad esempio quando si utilizzano effetti in tempo reale, i file audio corrispondenti vengono creati in una sottocartella all'interno della cartella specificata come **Percorso di destinazione dei file**, anche se l'opzione **Copia il file multimediale** è disattivata.

Consolida eventi

Consente di copiare solamente le porzioni dei file audio che sono in uso nel progetto. Il valore **Lunghezza della maniglia** consente di definire una lunghezza in millisecondi per includere l'audio che si trova al di fuori del bordo di ciascun evento, così da poter apportare successivamente delle modifiche di precisione. Le maniglie consentono di regolare le dissolvenze o i punti di modifica quando il progetto viene importato in un'altra applicazione.

File OMF 1.0

Consente di selezionare una versione per i file OMF. Accertarsi di selezionare una versione che sia supportata dall'applicazione utilizzata per l'importazione.

File OMF 2.0

Consente di selezionare una versione per i file OMF. Accertarsi di selezionare una versione che sia supportata dall'applicazione utilizzata per l'importazione.

Esporta i riferimenti ai file multimediali

Consente di esportare solamente i riferimenti ai file multimediali. In tal modo, il file esportato può mantenere una dimensione ridotta. Tuttavia, i file audio di riferimento devono essere disponibili per l'applicazione di destinazione.

Esporta tutto su un solo file

Consente di esportare tutti i dati su un file autonomo. Questo potrebbe dare origine a file di grandi dimensioni.

Esporta il volume basato sulla clip (solo OMF 2.0)

Include le impostazioni di volume degli eventi che sono state definite utilizzando le maniglie del volume.

Usa le curve delle dissolvenze (solo OMF 2.0)

Include le dissolvenze che sono state definite utilizzando le maniglie delle dissolvenze degli eventi.

Esporta i nomi delle clip (solo OMF 2.0)

Include i nomi delle clip per gli eventi.

Risoluzione dei campioni per l'esportazione

Consente di impostare una risoluzione dei campioni per i file esportati.

Quantizza gli eventi ai fotogrammi

Sposta la posizione degli eventi nel file esportato esattamente sui fotogrammi. Questa operazione può essere necessaria quando si esportano dei progetti su workstation video che limitano la precisione delle operazioni di editing ai fotogrammi.

File AAF

Advanced Authoring Format (AAF) è un formato file multimediale che consente di scambiare dati digitali e meta dati tra diversi sistemi e applicazioni, su diverse piattaforme. Nei meta dati sono incluse le informazioni sulle dissolvenze, sull'automazione e sul processamento.

LINK CORRELATI

[Importazione di file AAF](#) a pag. 1432

[Esportazione di file AAF](#) a pag. 1434

Importazione di file AAF

PROCEDIMENTO

1. Selezionare **File > Importa > AAF**.
2. In Esplora file/macOS Finder, scegliere il file AAF desiderato e fare clic su **Apri**.
3. Se un progetto è già aperto in Cubase, si apre una finestra di dialogo che consente di scegliere una destinazione per il file AAF importato.
 - Per importare il file AAF in un nuovo progetto, fare clic su **Sì**.
 - Per importare il file AAF nel progetto attivo, fare clic su **No** e procedere con il passaggio 5.
4. In Esplora file/macOS Finder, specificare una cartella di progetto e fare clic su **Seleziona cartella**.
5. Nella finestra di dialogo **Opzioni di importazione**, scegliere le tracce che si intende importare e apportare le modifiche desiderate.
6. Fare clic su **OK**.

NOTA

A seconda della dimensione del progetto importato e se i file sono inclusi o vi sono dei riferimenti, il processo di importazione può impiegare più o meno tempo.

RISULTATO

Vengono aggiunte le tracce audio e gli eventi del file AAF importato. Se il file è stato importato in un nuovo progetto, gli eventi vengono posizionati alla rispettiva posizione di timecode originale. Se il file è stato importato nel progetto attivo, gli eventi vengono posizionati alla posizione specificata nella finestra di dialogo **Opzioni di importazione**.

LINK CORRELATI

[Finestra di dialogo Opzioni di importazione per il formato AAF](#) a pag. 1432

Finestra di dialogo Opzioni di importazione per il formato AAF

La finestra di dialogo **Opzioni di importazione per il formato AAF** consente di attivare le tracce per l'importazione e di specificare la destinazione nel progetto attivo.

- Per aprire la finestra di dialogo **Opzioni di importazione per il formato AAF**, selezionare **File > Importa > AAF**.

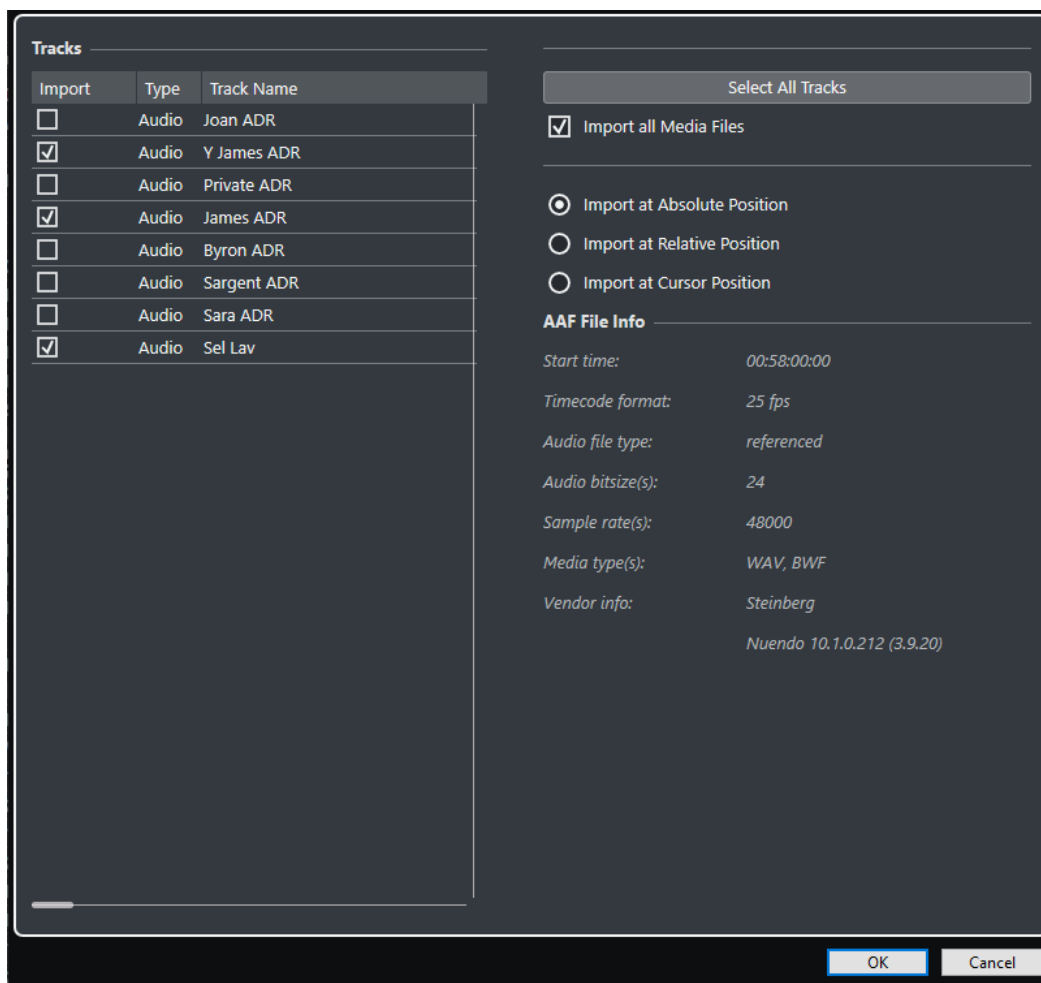

Importa

Consente di selezionare una traccia per l'importazione.

Tipo

Indica il tipo di traccia.

Nome della traccia

Visualizza il nome della traccia.

Seleziona tutte le tracce

Seleziona tutte le tracce per l'importazione.

Importa tutti i file multimediali

Importa tutti i file multimediali a cui gli eventi non fanno riferimento.

Importa alla posizione assoluta

Posiziona i dati della traccia importata alla rispettiva posizione di timecode originale nel progetto attivo.

Importa alla posizione relativa

Colloca i dati della traccia importata alla posizione di inizio del progetto attivo, tenendo in considerazione il tempo di inizio del progetto sorgente. Ad esempio, se il progetto sorgente inizia al valore di timecode 01:00:00:00, con un evento posizionato a 02:00:00:00, e se il progetto attivo inizia a 02:00:00:00, l'evento importato viene posizionato al valore di timecode 03:00:00:00.

Importa alla posizione del cursore

Colloca i dati della traccia importata alla posizione del cursore nel progetto attivo, tenendo in considerazione il tempo di inizio del progetto sorgente. Ad esempio, se il progetto sorgente inizia al valore di timecode 01:00:00:00, con un evento posizionato a 02:00:00:00, e se il cursore nel progetto attivo si trova a 02:00:00:00, l'evento importato viene posizionato al valore di timecode 03:00:00:00.

NOTA

- Se la posizione di timecode originale dei dati importati si trova al di fuori dell'intervallo del progetto, il tempo di inizio/fine del progetto stesso viene modificato.
 - Le opzioni relative alla posizione di importazione sono disponibili solamente se si importa il file AAF nel progetto attivo.
-

Info sul file AAF

Visualizza alcune informazioni sul file.

Esportazione di file AAF

PROCEDIMENTO

1. Selezionare **File > Esporta > AAF**.
 2. Nella finestra di dialogo **Opzioni di esportazione**, selezionare le tracce che si desidera includere nel file esportato e definire le modifiche desiderate.
 3. Fare clic su **OK**.
 4. Nella finestra di selezione file, specificare un nome e una posizione.
 5. Fare clic su **Salva**.
-

RISULTATO

Il file AAF viene esportato.

LINK CORRELATI

[Finestra di dialogo Opzioni di esportazione per il formato AAF a pag. 1434](#)

Finestra di dialogo Opzioni di esportazione per il formato AAF

La finestra di dialogo **Opzioni di esportazione per il formato AAF** consente di attivare le tracce per l'esportazione e di specificare quali dati sono inclusi nei file esportati.

- Per aprire la finestra di dialogo **Opzioni di esportazione per il formato AAF**, selezionare **File > Esporta > AAF**.

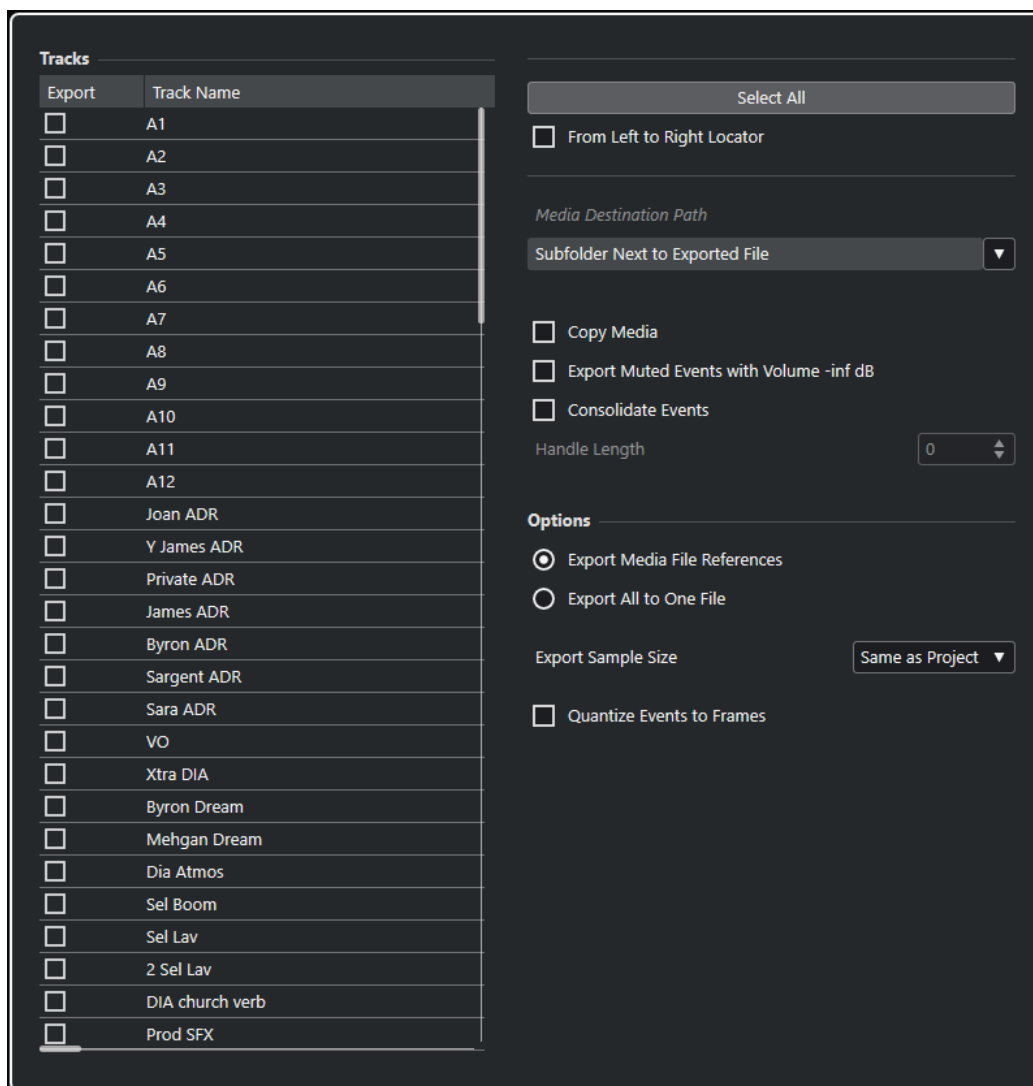

Esporta

Consente di selezionare una traccia per l'esportazione.

Nome della traccia

Visualizza il nome della traccia.

Seleziona tutto

Seleziona tutte le tracce nel progetto per l'esportazione.

Dal localizzatore sinistro al destro

Consente di esportare solamente l'intervallo ricompreso tra i localizzatori.

Percorso di destinazione dei file

Consente di specificare una posizione per i file multimediali esportati. Il menu a tendina **Opzioni del percorso** consente di scegliere una posizione dedicata per i file multimediali esportati o di creare automaticamente una nuova sottocartella nella cartella di esportazione di destinazione selezionando **Sottocartella nella successiva cartella selezionata per i file esportati**.

Copia file multimediali

Consente di creare delle copie di tutti i file multimediali. Per impostazione predefinita, i file audio copiati vengono posizionati in una sotto-cartella nella cartella di esportazione di destinazione. È possibile specificare una posizione differente per i file copiati

utilizzando il menu a tendina **Opzioni del percorso** a destra del campo **Percorso di destinazione dei file**.

NOTA

Quando si esporta l'audio che non presenta un riferimento sotto forma di clip nel **Pool**, ad esempio quando si utilizzano effetti in tempo reale, i file audio corrispondenti vengono creati in una sottocartella all'interno della cartella specificata come **Percorso di destinazione dei file**, anche se l'opzione **Copia il file multimediale** è disattivata.

Esporta gli eventi in mute con volume -inf dB

Imposta gli eventi in mute su un volume pari a -inf dB in fase di esportazione.

Consolida eventi

Consente di copiare solamente le porzioni dei file audio che sono in uso nel progetto. Il valore **Lunghezza della maniglia** consente di definire una lunghezza in millisecondi per includere l'audio che si trova al di fuori del bordo di ciascun evento, così da poter apportare successivamente delle modifiche di precisione. Le maniglie consentono di regolare le dissolvenze o i punti di modifica quando il progetto viene importato in un'altra applicazione.

Esporta i riferimenti ai file multimediali

Consente di esportare solamente i riferimenti ai file multimediali. In tal modo, il file esportato può mantenere una dimensione ridotta. Tuttavia, i file audio di riferimento devono essere disponibili per l'applicazione di destinazione.

Esporta tutto su un solo file

Consente di esportare tutti i dati su un file autonomo. Questo potrebbe dare origine a file di grandi dimensioni.

Risoluzione dei campioni per l'esportazione

Consente di impostare una risoluzione dei campioni per i file esportati.

Quantizza gli eventi ai fotogrammi

Sposta la posizione degli eventi nel file esportato esattamente sui fotogrammi. Questa operazione può essere necessaria quando si esportano dei progetti su workstation video che limitano la precisione delle operazioni di editing ai fotogrammi.

File ADM

Cubase consente di esportare i propri mix Dolby Atmos sotto forma di file totalmente conformi con lo standard Audio Definition Model (ADM) in formato Broadcast Wave Format (BWF).

Importazione di file in formato ADM

Esportazione dei file ADM

I file ADM BWF esportati contengono la struttura degli oggetti completa, inclusi tutti i metadati necessari per la ri-renderizzazione su un sistema di riproduzione adatto.

L'esportazione dei progetti ADM viene eseguita tramite la finestra **Authoring ADM**.

LINK CORRELATI

[Creazione e mixaggio di contenuti audio basati sugli oggetti](#) a pag. 840

[Mix basati sugli oggetti con VST MultiPanner](#) a pag. 856

[Esportazione di file ADM](#) a pag. 1437

[Finestra Authoring ADM](#) a pag. 851

Esportazione di file ADM

La finestra **Authoring ADM** consente di esportare dei mix audio in 3D sotto forma di file ADM in formato Broadcast Wave Format (BWF) contenenti audio basato su oggetti e un bed basato sui canali, inclusi tutti i metadati necessari per la renderizzazione su un sistema di riproduzione Dolby Atmos.

PREREQUISITI

È stato configurato un progetto ADM completo e valido, come ad esempio un mix Dolby Atmos contenente dei bed e dell'audio basato su oggetti.

PROCEDIMENTO

1. Selezionare **Progetto > Authoring ADM**.
2. Fare clic su **Esporta un file ADM**.
3. Nella finestra di selezione file, specificare un nome e una posizione.
4. Fare clic su **Salva**.

RISULTATO

L'ADM viene esportato sotto forma di file ADM BWF in conformità con le impostazioni correnti, alla posizione specificata.

LINK CORRELATI

[Creazione e mixaggio di contenuti audio basati sugli oggetti](#) a pag. 840

[Finestra Authoring ADM](#) a pag. 851

Comandi da tastiera

I comandi da tastiera sono assegnati alla maggior parte dei menu principali e delle funzioni di Cubase. Vengono utilizzati per tutti i progetti.

È possibile visualizzare e aggiungere i comandi da tastiera nella finestra di dialogo **Comandi da tastiera**. Le assegnazioni dei comandi vengono visualizzate anche nelle descrizioni comando.

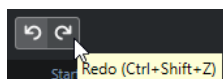

Le descrizioni comando con un punto esclamativo alla fine indicano un comando da tastiera non ancora assegnato.

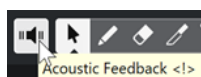

È possibile salvare le impostazioni dei comandi da tastiera sotto forma di un “file di comandi da tastiera”; questi tipi di file vengono salvati separatamente e possono essere importati in qualsiasi progetto. In questo modo è possibile richiamare in modo semplice e rapido delle impostazioni personalizzate, ad esempio quando si spostano i progetti su altri computer. Le impostazioni sono salvate in un file .xml sull’hard disk.

LINK CORRELATI

[Salvataggio dei preset dei comandi da tastiera](#) a pag. 1443

Finestra di dialogo Comandi da tastiera

La finestra di dialogo **Comandi da tastiera** consente di visualizzare e modificare i comandi da tastiera per i menu principali e le funzioni in Cubase.

- Per aprire la finestra di dialogo **Comandi da tastiera**, selezionare **Modifica > Comandi da tastiera**.

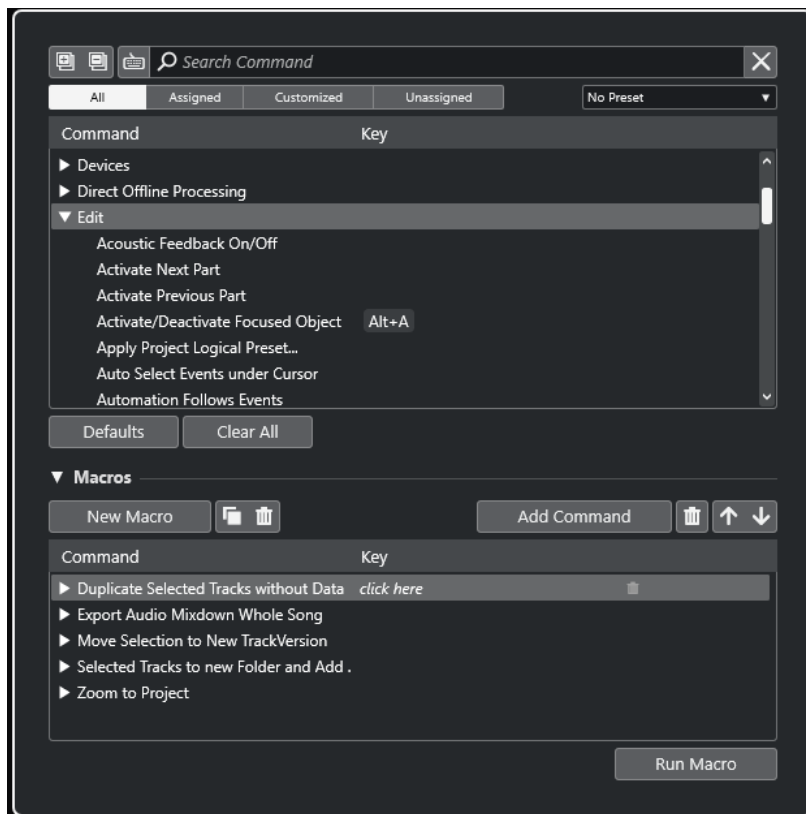

Sezione dei comandi da tastiera

Nella sezione dei comandi da tastiera sono disponibili le seguenti opzioni:

Espandi tutto



Espande tutte le cartelle.

Comprimi tutto



Riduce tutte le cartelle.

Premi il tasto/Cerca un comando



Attivare questo pulsante e premere un tasto per verificare se uno specifico tasto è già stato assegnato a un comando.

Disattivare questo pulsante e digitare il nome di un comando di Cubase per filtrare l'elenco.

Azzera ricerca

Reinizializza il campo di ricerca. Questo pulsante è disponibile solamente se l'opzione **Premi il tasto/Cerca un comando** è disattivata.

Tutto

Visualizza tutti i comandi.

Assegnato

Visualizza tutti i comandi da tastiera assegnati.

Personalizzato

Visualizza tutti i comandi da tastiera personalizzati.

Non assegnato

Visualizza tutti i comandi non assegnati.

Seleziona preset

Apri un menu da cui è possibile caricare e salvare i preset dei comandi da tastiera.

Comando

Visualizza i comandi di Cubase a cui possono essere assegnati dei comandi da tastiera. I comandi da tastiera sono organizzati in cartelle delle categorie.

Tasto

Visualizza il comando da tastiera assegnato per il comando selezionato nella colonna **Comando**.

Se si seleziona un comando che non presenta un tasto assegnato, la colonna **Tasto** visualizza **fare clic qui**. Fare clic e premere il tasto che si desidera assegnare al comando selezionato.

Se si seleziona un comando che presenta un tasto assegnato, a destra del tasto vengono visualizzate le seguenti funzioni:

- **Rimuovi il comando da tastiera**
Rimuove il tasto assegnato dal comando.
- **Reinizializza il comando da tastiera**
Reinizializza il comando da tastiera. Questa funzione è disponibile solo se è stata precedentemente modificata l'assegnazione di un comando da tastiera.
- **Assegna un tasto aggiuntivo**
Assegna un comando da tastiera aggiuntivo. Il comando da tastiera aggiuntivo può essere utilizzato come alternativa al comando da tastiera predefinito.

Reinizializza

Riporta tutti i comandi da tastiera alle rispettive impostazioni predefinite.

Cancella tutto

Rimuove tutte le assegnazioni dei comandi da tastiera.

Sezione Macro

La sezione Macro consente di definire una combinazione di più comandi o funzioni da eseguire.

Sono disponibili le seguenti opzioni:

Macro

Visualizza/nasconde la sezione delle macro che consente di definire una combinazione di più comandi o funzioni da eseguire sotto forma di macro.

Nuova macro

Aggiunge una nuova macro vuota.

Duplica macro

Duplica la macro selezionata.

Elimina macro

Elimina la macro selezionata.

Aggiungi comando

Aggiunge il comando selezionato nella lista dei comandi da tastiera sopra la macro selezionata.

Rimuovi il comando dalla macro

Rimuove dalla macro il comando assegnato.

Sposta in su il comando nella macro

Consente di modificare l'ordine dei comandi nella macro.

Sposta in giù il comando nella macro

Consente di modificare l'ordine dei comandi nella macro.

Comando

Visualizza i comandi di Cubase a cui possono essere assegnati dei comandi da tastiera. I comandi da tastiera sono organizzati in cartelle delle categorie. Se si seleziona un comando dall'elenco, si rendono disponibili le seguenti funzioni:

- **Rimuovi il comando da tastiera**

Rimuove il tasto assegnato dalla macro. Questa funzione è disponibile solamente se è stato assegnato un comando da tastiera alla macro.

Tasti

Visualizza il comando da tastiera assegnato per la macro selezionata nella colonna **Comando**.

Avvia macro

Esegue la macro selezionata.

LINK CORRELATI

[Assegnazione dei comandi da tastiera](#) a pag. 1441

[Ricerca dei comandi da tastiera o delle assegnazioni](#) a pag. 1442

[Reinizializzazione dei comandi da tastiera](#) a pag. 1444

[Rimozione delle assegnazioni dei comandi da tastiera](#) a pag. 1442

[Caricamento dei preset dei comandi da tastiera](#) a pag. 1443

[Salvataggio dei preset dei comandi da tastiera](#) a pag. 1443

[Aggiunta delle macro](#) a pag. 1442

Assegnazione dei comandi da tastiera

È possibile assegnare dei comandi da tastiera nella finestra di dialogo **Comandi da tastiera**.

PROCEDIMENTO

1. Selezionare **Modifica > Comandi da tastiera**.
2. Eseguire una delle seguenti operazioni:
 - Nella sezione dei comandi da tastiera, aprire la cartella della categoria corrispondente, quindi selezionare la funzione alla quale si intende assegnare un comando da tastiera.
 - Disattivare **Premi il tasto/Cerca un comando** , nel campo **Cerca un comando** digitare il nome della funzione alla quale si intende assegnare un comando da tastiera e selezionarla.
3. Fare clic nel campo **fare clic qui** e premere il tasto che si intende utilizzare come comando da tastiera.

È possibile premere singoli tasti o una combinazione di uno o più tasti modificatori **Ctrl/ Cmd**, **Alt/Opt**, **Shift** più un qualsiasi tasto.

RISULTATO

Il comando da tastiera viene assegnato.



NOTA

Per assegnare un tasto aggiuntivo alla stessa funzione, fare clic su **Assegna un tasto aggiuntivo** e premere un tasto. Se si aggiunge un comando da tastiera a una funzione a cui è già assegnato un altro comando, non viene sostituito il comando precedentemente definito.

Ricerca dei comandi da tastiera o delle assegnazioni

Nella finestra di dialogo **Comandi da tastiera** è possibile cercare le funzioni di Cubase per definire le assegnazioni.

PROCEDIMENTO

1. Selezionare **Modifica > Comandi da tastiera**.
 2. Eseguire una delle seguenti operazioni:
 - Attivare l'opzione **Premi il tasto/Cerca un comando**  e premere un tasto per verificare se è stato già assegnato a un comando.
 - Disattivare l'opzione **Premi il tasto/Cerca un comando** , e, nel campo **Cerca un comando**, digitare il nome di una funzione di Cubase per verificare se presenta già un tasto assegnato.
-

RISULTATO

L'elenco dei comandi da tastiera viene filtrato in modo da visualizzare il comando e/o il tasto corrispondente.

LINK CORRELATI

[Premi il tasto/Cerca un comando](#) a pag. 1439

Rimozione delle assegnazioni dei comandi da tastiera

PROCEDIMENTO

1. Selezionare **Modifica > Comandi da tastiera**.
 2. Nell'elenco **Comando**, aprire una cartella relativa a una categoria, quindi selezionare la funzione per la quale si desidera rimuovere l'assegnazione del comando da tastiera.
 3. Selezionare il comando da tastiera nell'elenco e fare clic su **Rimuovi il comando da tastiera** a destra della funzione.
 4. Fare clic su **Rimuovi** per confermare la scelta.
-

Aggiunta delle macro

È possibile definire una combinazione di più comandi o funzioni da eseguire contemporaneamente sotto forma di macro.

PROCEDIMENTO

1. Selezionare **Modifica > Comandi da tastiera**.
2. Aprire la sezione delle macro.
3. Fare clic su **Nuova macro**.

4. Nella sezione delle macro fare doppio-clic sulla nuova macro, digitare un nome e premere **Invio** per confermare.
5. Nella sezione dei comandi da tastiera, selezionare il primo comando che si intende includere nella macro.
6. Nella sezione delle macro, fare clic su **Aggiungi comando**.

NOTA

I comandi vengono aggiunti all'elenco delle macro dopo il comando selezionato. È possibile modificare l'ordine dei comandi facendo clic su **Sposta in su il comando nella macro** o su **Sposta in giù il comando nella macro**.

7. Nella sezione dei comandi da tastiera, selezionare il comando successivo e fare clic su **Aggiungi comando**.
-

RISULTATO

La nuova macro viene aggiunta. È possibile selezionarla dal sotto menu **Macro** del menu **Modifica**.

NOTA

È anche possibile assegnare dei comandi da tastiera a una macro. Le macro sono visualizzate nella categoria **Macro**.

LINK CORRELATI

[Sezione Macro](#) a pag. 1440

Salvataggio dei preset dei comandi da tastiera

È possibile salvare le impostazioni dei comandi da tastiera come preset.

PREREQUISITI

Sono stati configurati dei comandi da tastiera.

PROCEDIMENTO

1. Dal menu a tendina **Preset**, selezionare **Salva Preset**.
 2. Inserire un nome per il preset e fare clic su **OK**.
-

RISULTATO

Le impostazioni dei comandi da tastiera personalizzate saranno ora disponibili sotto forma di preset nel menu a tendina **Preset**.

Caricamento dei preset dei comandi da tastiera

È possibile caricare dei preset dei comandi da tastiera.

PROCEDIMENTO

- Aprire il menu a tendina **Preset** e selezionare il preset desiderato.
-

RISULTATO

Il nuovo preset caricato sostituisce le impostazioni dei comandi da tastiera precedenti e le macro.

Esportazione delle assegnazioni dei comandi da tastiera

È possibile esportare un file che elenca tutte le assegnazioni dei comandi da tastiera.

PROCEDIMENTO

1. Selezionare **File > Esporta > Assegnazioni dei comandi da tastiera**.
 2. Nella finestra di selezione, selezionare una posizione e digitare il nome del file.
 3. Fare clic su **Salva**.
-

RISULTATO

Le assegnazioni dei comandi da tastiera vengono esportate sotto forma di file **.html**.

Reinizializzazione dei comandi da tastiera

È possibile riportare i comandi da tastiera personalizzati al rispettivo stato predefinito.

IMPORTANTE

Se si reinizializzano i comandi da tastiera, qualsiasi modifica apportata ai comandi da tastiera predefiniti viene persa. Per poter tornare nuovamente a queste impostazioni, è necessario prima salvarle.

PROCEDIMENTO

1. Facoltativo: nella finestra di dialogo **Comandi da tastiera**, fare clic su **Personalizzato** per visualizzare solamente i comandi da tastiera che sono stati modificati e che possono essere reinizializzati.
2. Eseguire una delle seguenti operazioni:
 - Per reinizializzare un comando da tastiera, selezionarlo nella sezione dei comandi da tastiera e fare clic su **Reinizializza il comando da tastiera**.

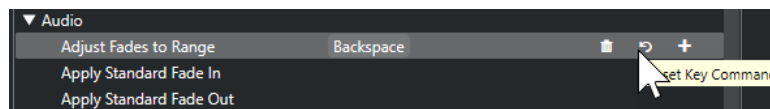

- Per reinizializzare tutti i comandi da tastiera, fare clic su **Reinizializza** e confermare con **Reinizializza tutto**.

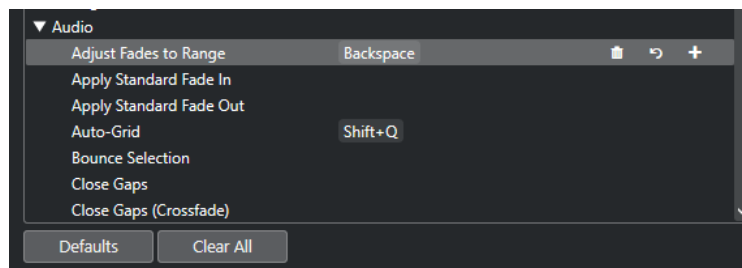

RISULTATO

I comandi da tastiera vengono reinizializzati.

Comandi da tastiera predefiniti

I comandi da tastiera predefiniti sono organizzati in categorie.

NOTA

Quando viene visualizzata la **Tastiera su schermo**, i comandi da tastiera soliti vengono bloccati poiché questi sono ora riservati per la **Tastiera su schermo** stessa. Le sole eccezioni sono: **Ctrl/Cmd - S** (Salva), **Num *** (Avvia/Arresta la registrazione), **Barra spaziatrice** (Avvia/Arresta la riproduzione), **Num 1** (Salta al localizzatore sinistro), **Canc** o **Backspace** (Elimina), **Num /** (Ciclo acceso/spento), **F2** (Visualizza/Nascondi la barra di trasporto) e **Alt/Opt - K** (Visualizza/Nascondi la tastiera su schermo).

Categoria Aggiungi una traccia

Opzione	Comando da tastiera
Aggiungi una traccia	T

Categoria Audio

Opzione	Comando da tastiera
Adatta dissolvenza a intervallo	A
Griglia autom.	Shift - Q
Dissolvenza incrociata	X

Categoria Automazione

Opzione	Comando da tastiera
Apri pannello	F6
Lettura dell'automazione per tutte le tracce attiva/non attiva	Alt/Opt - R
Scrittura dell'automazione per tutte le tracce attiva/non attiva	Alt/Opt - W

Categoria Accordi

Opzione	Comando da tastiera
Visualizza/Nascondi i chord pad	Ctrl/Cmd - Shift - C

Categoria Dispositivi (Studio)

Opzione	Comando da tastiera
Connessioni audio	F4
Prestazioni audio	F12
MixConsole	F3
MixConsole nella finestra progetto	Alt/Opt - F3
Tastiera su schermo	Alt/Opt - K
Riproduttore video	F8
VST instrument	F11

Categoria Processamento diretto offline

Opzione	Comando da tastiera
Processamento diretto offline	F7

Categoria Modifica

Opzione	Comando da tastiera
Attiva/Disattiva l'oggetto attivo	Alt/Opt - A
Scorrimento automatico attivato/disattivato	F
Copia	Ctrl/Cmd - C
Taglio	Ctrl/Cmd - X
Taglia tempo	Ctrl/Cmd - Shift - X

Opzione	Comando da tastiera
Elimina	Canc o Backspace
Elimina tempo	Shift - Backspace
Duplica	Ctrl/Cmd - D
Espandi/riduci	Alt/Opt - E
Trova traccia/canale	Ctrl/Cmd - F
Raggruppa	Ctrl/Cmd - G
Editing di gruppo per le tracce selezionate attivo/non attivo	K
Inserisci silenzio	Ctrl/Cmd - Shift - E
Inverti	Alt/Opt - F
Inverti la selezione	Ctrl/Cmd - Alt/Opt - I
Dal lato sinistro della selezione fino al cursore	E
Blocca	Ctrl/Cmd - Shift - L
Sposta l'inizio degli eventi sul cursore	Ctrl/Cmd - L
Sposta gli eventi in avanti	U
Mute	M
Metti in mute gli eventi	Shift - M
Applica/Rimuovi il mute agli oggetti	Alt/Opt - M
Apri	Ctrl/Cmd - E
Incolla	Ctrl/Cmd - V
Incolla all'origine	Alt/Opt - V
Incolla relativamente al cursore	Shift - V
Incolla con scostamento	Ctrl/Cmd - Shift - V
Parametro primario: Riduci	Ctrl/Cmd - Shift - Freccia giù
Parametro primario: Aumenta	Ctrl/Cmd - Shift - Freccia su

Opzione	Comando da tastiera
Abilita la registrazione	R
Ripeti	Ctrl/Cmd - Shift - Z
Rinomina la prima traccia selezionata	Alt/Opt - F2
Rinomina gli eventi selezionati	F2
Ripetizione	Ctrl/Cmd - K
Dal lato destro della selezione fino al cursore	D
Parametro secondario: Riduci	Ctrl/Cmd - Shift - Freccia sinistra
Parametro secondario: Aumenta	Ctrl/Cmd - Shift - Freccia destra
Seleziona tutto	Ctrl/Cmd - A
Annulla selezione	Ctrl/Cmd - Shift - A
Agganciamento attiv./disattiv.	J
Solo	S
Separa al cursore	Alt/Opt - X
Separa intervallo	Shift - X
Cursore statico	Alt/Opt - C
Annulla	Ctrl/Cmd - Z
Separa	Ctrl/Cmd - U
Sblocca	Ctrl/Cmd - Shift - U
Rimuovi dal mute gli eventi	Shift - U
Scrittura	W

Categoria Editor

Opzione	Comando da tastiera
Modifica sul posto	Ctrl/Cmd - Shift - I

Opzione	Comando da tastiera
Apri l'Editor delle partiture	Ctrl/Cmd - R
Apri/Chiudi editor	Invio

Categoria File

Opzione	Comando da tastiera
Chiudi	Ctrl/Cmd - W
Nuovo	Ctrl/Cmd - N
Apri	Ctrl/Cmd - O
Esci	Ctrl/Cmd - Q
Salva	Ctrl/Cmd - S
Salva con nome	Ctrl/Cmd - Shift - S
Salva nuova versione	Ctrl/Cmd - Alt/Opt - S

Categoria Marker

Opzione	Comando da tastiera
Aggiungi un marker di posizione sulla traccia attiva	Insert

Categoria Media

Opzione	Comando da tastiera
Apri MediaBay	F5
Apri/Chiudi l'Inspector degli attributi	Ctrl - Alt/Opt - Num 6
Apri/Chiudi i preferiti	Ctrl - Alt/Opt - Num 8
Apri/Chiudi il browser dei file	Ctrl - Alt/Opt - Num 4
Apri/Chiudi i filtri	Ctrl - Alt/Opt - Num 5

Opzione	Comando da tastiera
Apri/Chiudi l'anteprima	Ctrl - Alt/Opt - Num 2
Anteprima ciclo attivata/disattivata	Shift - Num /
Avvia anteprima	Shift - Invio tast. num.
Arresta anteprima	Shift - Num 0
Cerca in MediaBay	Shift - F5

Categoria MIDI

Opzione	Comando da tastiera
Visualizza/Nascondi le corsie dei controller	Alt/Opt - L

Categoria Storia della MixConsole

Opzione	Comando da tastiera
Annulla il passaggio nella MixConsole	Alt/Opt - Z
Ripeti il passaggio nella MixConsole	Alt/Opt - Shift - Z

Categoria Navigazione

Opzione	Comando da tastiera
Aggiungi sotto: Espandi/Annulla la selezione nella Finestra progetto verso il basso/Sposta l'evento selezionato nell' Editor dei tasti in giù di un'ottava	Shift - Freccia giù
Aggiungi a sinistra: Espandi/Annulla la selezione nella Finestra progetto /nell' Editor dei tasti verso sinistra	Shift - Freccia sinistra
Aggiungi a destra: Espandi/Annulla la selezione nella Finestra progetto /nell' Editor dei tasti verso destra	Shift - Freccia destra

Opzione	Comando da tastiera
Aggiungi sopra: Espandi/Annulla la selezione nella Finestra progetto verso il basso/Sposta l'evento selezionato nell' Editor dei tasti in su di un'ottava	Shift - Freccia su
In fondo: Seleziona la traccia in fondo all'elenco tracce	Fine
Giù: Seleziona il prossimo elemento nella Finestra progetto /Sposta l'evento selezionato nell' Editor dei tasti in giù di un semitono	Freccia giù
Sinistra: Seleziona l'elemento precedente nella Finestra progetto /nell' Editor dei tasti	Freccia sinistra
Destra: Seleziona l'elemento successivo nella Finestra progetto /nell' Editor dei tasti	Freccia destra
Inverti la selezione	Ctrl/Cmd - Barra spaziatrice
In cima: Seleziona la traccia in cima all'elenco tracce	Home
Su: Seleziona l'elemento successivo nella Finestra progetto /Sposta l'evento selezionato nell' Editor dei tasti su di un semitono	Freccia su

Categoria Spinta

Opzione	Comando da tastiera
Sinistra	Ctrl/Cmd - Freccia sinistra
Destra	Ctrl/Cmd - Freccia destra
Spingi il margine inferiore verso il basso	Alt/Opt - Freccia giù
Spingi il margine inferiore verso l'alto	Alt/Opt - Shift - Freccia su

Opzione	Comando da tastiera
Spingi la fine verso sinistra	Alt/Opt - Shift - Freccia sinistra
Spingi la fine verso destra	Alt/Opt - Freccia destra
Spingi l'inizio verso sinistra	Alt/Opt - Freccia sinistra
Spingi l'inizio verso destra	Alt/Opt - Shift - Freccia destra
Spingi il margine superiore verso il basso	Alt/Opt - Shift - Freccia giù
Spingi il margine superiore verso l'alto	Alt/Opt - Freccia su

Categoria Progetto

Opzione	Comando da tastiera
Colori	Alt/Opt - Shift - S
Apri i marker	Ctrl/Cmd - M
Apri Pool	Ctrl/Cmd - P
Apri la traccia tempo	Ctrl/Cmd - T
Rimuovi le tracce selezionate	Shift - Canc
Configura il colore della traccia/dell'evento	Alt/Opt - Shift - C
Impostazioni	Shift - S

Categoria Quantizzazione

Opzione	Comando da tastiera
Quantizza	Q

Categoria Lunghezza d'inserimento

Opzione	Comando da tastiera
1/1	Alt/Opt - 1
1/2	Alt/Opt - 2

Opzione	Comando da tastiera
1/4	Alt/Opt - 3
1/8	Alt/Opt - 4
1/16	Alt/Opt - 5
1/32	Alt/Opt - 6
1/64	Alt/Opt - 7
1/128	Alt/Opt - 8
Puntato attivato/disattivato	Alt/Opt - .
Terzina attivata/disattivata	Alt/Opt - ,

Categoria Strumenti di lavoro

Opzione	Comando da tastiera
Combina gli strumenti di selezione attiv./disatt.	Alt/Opt - Shift - 1
Strumento di lavoro Disegno	8
Strumento di lavoro Bacchetta	0
Strumento di lavoro Cancella	5
Strumento di lavoro Incolla	4
Strumento di lavoro Mute	7
Strumento di lavoro successivo	F10
Strumento di lavoro Selezione oggetto	1
Strumento di lavoro Riproduzione	9
Strumento di lavoro precedente	F9
Strumento di lavoro Seleziona un intervallo	2
Strumento di lavoro Separa	3
Strumento di lavoro Zoom	6

Categoria Track Versions

Opzione	Comando da tastiera
Duplica versione	Ctrl/Cmd - Shift - D
Nuova versione	Ctrl/Cmd - Shift - N
Versione successiva	Ctrl/Cmd - Shift - H
Versione precedente	Ctrl/Cmd - Shift - G

Categoria Trasporto

Opzione	Comando da tastiera
Attiva la sincronizzazione esterna	Alt/Opt - Shift - T
Attiva il metronomo	C
Attiva punch-in	I
Attiva punch-out	O
Ciclo	Num /
Inserisci il localizzatore sinistro	Shift - L
Inserisci la durata dell'intervallo tra i localizzatori	Shift - D
Inserisci la posizione del cursore di progetto	Shift - P
Inserisci la posizione di punch-in	Shift - I
Inserisci la posizione di punch-out	Shift - O
Inserisci il localizzatore destro	Shift - R
Inserisci il tempo	Shift - T
Inserisci il tempo in chiave	Shift - C
Scambia i formati del tempo	.
Avanti veloce	Shift - Num +
Riavvolgimento rapido	Shift - Num -

Opzione	Comando da tastiera
Avanti	Num +
Vai al localizzatore sinistro	Num 1
Vai all'inizio del progetto	Num . o Num , oppure Num ;
Vai al localizzatore destro	Num 2
Vai all'evento successivo	N
Raggiungi l'hitpoint successivo	Alt/Opt - N
Vai al marker successivo	Shift - N
Vai all'evento precedente	B
Raggiungi l'hitpoint precedente	Alt/Opt - B
Vai al marker precedente	Shift - B
Vai all'inizio della selezione	L
Localizzatori sulla selezione	P
Riproduci la selezione in loop	Alt/Opt - P
Registrazione retrospettiva MIDI: Inserisci il segnale da 'All MIDI Inputs'	Shift - Num - - *
Spingi il cursore verso sinistra	Ctrl/Cmd - Num -
Spingi il cursore verso destra	Ctrl/Cmd - Num +
Riproduci la selezione	Alt/Opt - Barra spaziatrice
Richiama i marker di ciclo da 1 a 9	Da Shift - Num 1 a Num 9
Registrazione	Num *
Riavvolgimento	Num -
Imposta il localizzatore sinistro alla posizione del cursore di progetto	Ctrl/Cmd - Num 1
Imposta il marker 1	Ctrl/Cmd - 1
Imposta il marker 2	Ctrl/Cmd - 2

Opzione	Comando da tastiera
Imposta i marker da 3 a 9	Da Ctrl/Cmd - Num 3 a Num 9 o da Ctrl/Cmd - 3 a 9
Imposta il localizzatore destro alla posizione del cursore di progetto	Ctrl/Cmd - Num 2
Avvia	Invio tast. num.
Avvia/Arresta	Barra spaziatrice
Arresta	Num 0
Al marker 1	Shift - 1
Al marker 2	Shift - 2
Al marker da 3 a 9	Da Num 3 a Num 9 o da Shift - 3 a 9

Categoria Aree della finestra

Opzione	Comando da tastiera
Visualizza/Nascondi l'area sinistra	Ctrl/Cmd - Alt/Opt - L o Alt/Opt - I
Visualizza/Nascondi l'area sinistra	Ctrl/Cmd - Alt/Opt - C
Visualizza/Nascondi l'area destra	Ctrl/Cmd - Alt/Opt - R
Visualizza/Nascondi l'area inferiore	Ctrl/Cmd - Alt/Opt - E o Ctrl/Cmd - Alt/Opt - B
Visualizza/Nascondi l'area di trasporto	Ctrl/Cmd - Alt/Opt - T
Visualizza la scheda precedente	Ctrl/Cmd - Alt/Opt - Freccia sinistra
Visualizza la scheda successiva	Ctrl/Cmd - Alt/Opt - Freccia destra
Visualizza la pagina precedente	Ctrl/Cmd - Alt/Opt - Freccia su o Pagina su
Visualizza la pagina successiva	Ctrl/Cmd - Alt/Opt - Freccia giù o Pagina giù
Visualizza/Nascondi le informazioni	Ctrl/Cmd - I
Visualizza/Nascondi vista d'insieme	Alt/Opt - O

Categoria Aree di lavoro

Opzione	Comando da tastiera
Nuovo	Ctrl/Cmd - Num 0
Nessuna area di lavoro	Alt/Opt - Num 0
Aggiorna l'area di lavoro	Alt/Opt - U
Area di lavoro da 1 a 9	Alt/Opt - Num 1 - Num 9
Area di lavoro X	Ctrl/Cmd - Alt/Opt - Num 0

Categoria Ingrandimento

Opzione	Comando da tastiera
Visualizza l'intero progetto	Shift - F
Zoom in avanti	H
Aumenta lo zoom in verticale sulla forma d'onda	Alt/Opt - H
Aumenta lo zoom sulle tracce	Ctrl/Cmd - Freccia giù
Aumenta lo zoom in verticale	Shift - H
Riduci il fattore di ingrandimento	G
Riduci lo zoom in verticale sulla forma d'onda	Alt/Opt - G
Riduci lo zoom sulle tracce	Ctrl/Cmd - Freccia su
Riduci lo zoom in verticale	Shift - G
Zoom sull'evento	Shift - E
Zoom sulla selezione	Alt/Opt - S
Zoom sulle tracce selezionate	Z

Definizione dei tasti modificatori per gli strumenti di lavoro

È possibile impostare dei tasti modificatori, tramite i quali accedere a una funzione alternativa durante l'utilizzo di uno strumento di lavoro.

PROCEDIMENTO

1. Nella finestra di dialogo **Preferenze**, selezionare **Modifica > Modificatori degli strumenti di lavoro**.

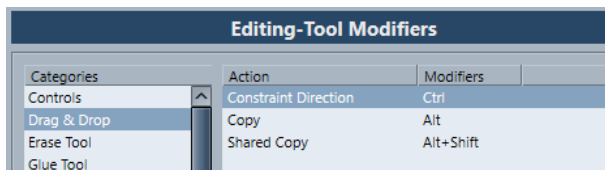

2. Selezionare un'opzione dall'elenco **Categorie** e individuare l'azione per la quale si intende cambiare il tasto modificatore.
3. Nell'elenco **Azione**, selezionare l'azione desiderata.
4. Tenere premuti i tasti modificatori desiderati e fare clic su **Assegna**.

NOTA

Se il tasto modificatore premuto è già assegnato a un altro strumento, è possibile decidere di sostituirlo. Se si dà conferma, l'altro strumento rimane senza alcun tasto modificatore assegnato.

5. Fare clic su **OK**.

RISULTATO

I tasti modificatori per quella azione vengono sostituiti.

Personalizzazione

In Cubase è possibile organizzare le varie finestre e finestre di dialogo in aree di lavoro, definire l'aspetto di elementi specifici e salvare le impostazioni del programma sotto forma di profili.

LINK CORRELATI

[Pannelli delle configurazioni](#) a pag. 1459

[Aree di lavoro](#) a pag. 1460

[Profili](#) a pag. 1463

Pannelli delle configurazioni

I pannelli delle configurazioni sono disponibili per la **Barra di trasporto**, le barre degli strumenti di lavoro, le linee info o l'**Inspector**. Essi consentono di specificare quali elementi sono visibili/nascosti e in quale ordine questi vengono visualizzati. È possibile salvare e richiamare i preset delle diverse configurazioni.

- Per configurare ad esempio le sezioni per l'**Inspector**, fare clic-destro su un'area vuota dell'**Inspector** e selezionare **Configurazione delle sezioni**.

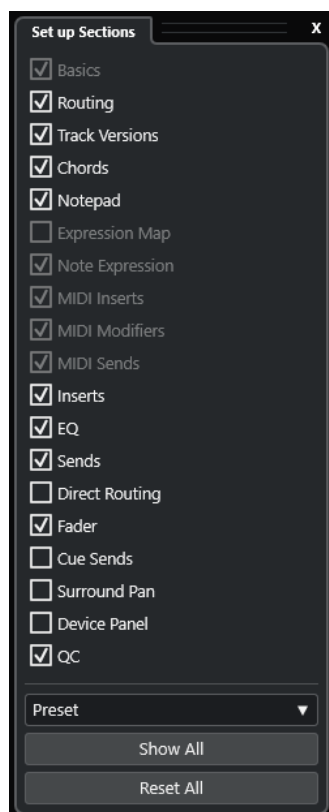

Opzioni delle sezioni

Consentono di attivare/disattivare l'opzione relativa alla sezione che si desidera visualizzare/nascondere.

Preset

Consente di salvare le impostazioni sotto forma di preset.

Mostra tutto

Visualizza tutte le sezioni.

Reinizializza tutto

Consente di ripristinare le impostazioni predefinite.

NOTA

È possibile modificare l'ordine delle sezioni trascinandole verso l'alto o verso il basso nell'elenco.

Aree di lavoro

Le aree di lavoro in Cubase consentono di organizzare le finestre e alcune specifiche finestre di dialogo per le proprie routine di lavoro più comuni.

Un'area di lavoro consente di salvare la dimensione, la posizione, il layout o le impostazioni di importanti finestre quali la **Finestra progetto**, la **MixConsole** o la **Barra di trasporto**. È possibile definire più aree di lavoro. Questo consente di passare rapidamente da una modalità di lavoro a un'altra, sia tramite il menu **Aree di lavoro**, che utilizzando i relativi comandi da tastiera.

È possibile definire più tipi di aree di lavoro, le quali possono essere sia disponibili per tutti i progetti sul proprio computer, oppure specifiche per un singolo progetto. In ogni caso, all'apertura di un progetto si apre per impostazione predefinita l'ultima vista salvata. Una vista è costituita dal layout e dalle impostazioni delle finestre definite per quel progetto. L'ultima vista salvata può essere sia costituita da una vista di un'area di lavoro, che da una vista salvata senza che sia stata selezionata alcuna area di lavoro. Quando si apre un progetto esterno, viene usata per impostazione predefinita l'ultima vista utilizzata sul proprio computer.

Il programma di **Gestione delle aree di lavoro** e il menu **Aree di lavoro** consentono di creare e modificare le aree di lavoro.

NOTA

- È comunque possibile lavorare senza utilizzare le aree di lavoro. In questo caso, quando si crea un nuovo progetto viene utilizzata l'ultima vista del progetto precedente.
 - Nella finestra di dialogo **Preferenze** (pagina **Generale**), è possibile scegliere una vista da utilizzare all'apertura di un progetto.
-

LINK CORRELATI

[Apri i progetti nell'ultima visualizzazione utilizzata](#) a pag. 1491

Tipi di aree di lavoro

È possibile creare delle aree di lavoro globali o delle aree di lavoro di progetto.

Aree di lavoro globali

Consente di salvare un layout specifico di finestre e finestre di dialogo per tutti i progetti presenti sul proprio computer. Le aree di lavoro globali sono indicate dalla lettera G nel menu **Aree di lavoro**.

Aree di lavoro di progetto

Consente di salvare un layout specifico di finestre e finestre di dialogo che viene salvato con il progetto corrente. Questa funzionalità consente di aprire il layout del proprio progetto su altri computer. Le aree di lavoro di progetto sono indicate dalla lettera P nel menu **Aree di lavoro**.

Aree di lavoro per progetti esterni

È possibile determinare le modalità di visualizzazione dei progetti esterni quando li si apre in Cubase.

Quando si aprono dei progetti esterni (cioè progetti che sono stati creati su altri computer), viene applicata per impostazione predefinita la configurazione delle finestre e delle finestre di dialogo più recente utilizzata sul proprio computer. Può trattarsi dell'ultima vista utilizzata che era stata precedentemente salvata sul proprio computer, oppure di una delle aree di lavoro globali specificate.

Per aprire le impostazioni di layout originali di un progetto, si hanno a disposizione le seguenti opzioni:

- Selezionare il layout originale del progetto dal menu **Aree di lavoro** oppure nel programma di **Gestione delle aree di lavoro**.
- Nella finestra di dialogo **Preferenze**, pagina **Generale**, selezionare **Mai** dal menu **Apri i progetti nell'ultima visualizzazione utilizzata**. Vengono così aperti tutti i progetti esterni nel relativo layout originale. Ciò potrebbe tuttavia comportare una modifica del proprio layout personalizzato.

Per ritornare all'ultima vista salvata senza alcun'area di lavoro assegnata, selezionare **Nessuna area di lavoro** dal menu **Aree di lavoro**.

LINK CORRELATI

[Gestione delle aree di lavoro](#) a pag. 1462

[Apri i progetti nell'ultima visualizzazione utilizzata](#) a pag. 1491

Creazione delle aree di lavoro

Per salvare le impostazioni correnti relative alle finestre e alle finestre di dialogo per usi futuri, è possibile creare una nuova area di lavoro.

PROCEDIMENTO

1. Selezionare **Aree di lavoro > Aggiungi un'area di lavoro**.
2. Nel campo **Nome** della finestra di dialogo **Nuova area di lavoro**, inserire il nome desiderato per l'area di lavoro.
3. Selezionare il tipo di area di lavoro che si intende creare.
 - **Area di lavoro globale**
 - **Area di lavoro di progetto**
4. Fare clic su **OK**.

RISULTATO

L'area di lavoro viene salvata e aggiunta al menu **Aree di lavoro**.

Modifica delle aree di lavoro

È possibile modificare le aree di lavoro che sono state create.

NOTA

Per fare in modo che un'area di lavoro globale diventi un'area di lavoro di progetto e viceversa, è necessario cambiarne il tipo.

PROCEDIMENTO

1. Nel menu **Aree di lavoro**, selezionare l'area di lavoro che si intende modificare.
2. Definire le modifiche desiderate.
3. Nel menu **Aree di lavoro**, selezionare una delle seguenti opzioni:
 - Per aggiornare l'area di lavoro corrente, fare clic su **Aggiorna l'area di lavoro**.
 - Per salvare la propria area di lavoro come diversa area di lavoro o tipo di area di lavoro, fare clic su **Aggiungi un'area di lavoro**.

LINK CORRELATI

[Creazione delle aree di lavoro](#) a pag. 1461

Gestione delle aree di lavoro

La sezione **Gestione delle aree di lavoro** consente di gestire le aree di lavoro esistenti.

- Per aprire la sezione **Gestione delle aree di lavoro**, fare clic su **Aree di lavoro > Organizza**.

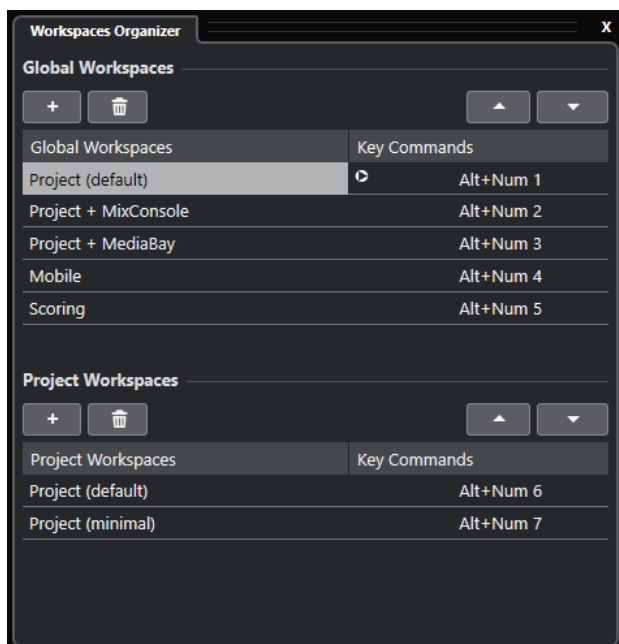

La sezione **Gestione delle aree di lavoro** visualizza le aree di lavoro globali e le aree di lavoro di progetto in elenchi separati. Ciascuna area di lavoro presenta una serie di comandi da tastiera assegnati che consentono di alternare rapidamente le diverse viste. Lo spostamento o l'eliminazione delle aree di lavoro all'interno degli elenchi comporta una modifica nelle assegnazioni dei comandi. Quando si modifica la posizione di un'area di lavoro, le assegnazioni dei comandi da tastiera rimangono nella relativa posizione originale all'interno dell'elenco. È possibile fare clic su un comando di un'area di lavoro selezionata per aprire la rispettiva assegnazione nella categoria **Area di lavoro** della finestra di dialogo **Comandi da tastiera**.

Per organizzare le proprie aree di lavoro si hanno a disposizione le seguenti opzioni:

Aggiungi

Consente di creare una nuova area di lavoro utilizzando la finestra di dialogo **Nuova area di lavoro**.

Elimina

Elimina un'area di lavoro selezionata.

Sposta su

Sposta un'area di lavoro verso l'alto di una posizione.

Sposta giù

Sposta un'area di lavoro verso il basso di una posizione.

NOTA

- È anche possibile fare clic e trascinare un'area di lavoro in un'altra posizione all'interno di un elenco.
- È possibile spostare le aree di lavoro solamente all'interno di un elenco. Per trasformare un'area di lavoro globale in un'area di lavoro di progetto e viceversa, è necessario salvarla cambiandone il tipo.
- Per rinominare un'area di lavoro, fare doppio-clic sul relativo nome.

LINK CORRELATI

[Categoria Aree di lavoro](#) a pag. 1457

Profili

I profili consentono di salvare impostazioni e preferenze del programma personalizzate. È possibile passare da un profilo all'altro e importare ed esportare i propri profili per l'utilizzo su altri computer.

I profili sono particolarmente utili nel caso in cui si lavori su diversi computer con impostazioni differenti per diversi tipi di progetti, oppure in un ambiente di studio in cui più utenti lavorano sulla stessa macchina. I profili vengono salvati sotto forma di file con estensione **.srf**.

I profili includono i seguenti elementi:

- Preferenze
- Impostazioni della barra degli strumenti per tutte le finestre
- Aree di lavoro globali
- Configurazione dei controlli delle tracce
- Preset dei controlli delle tracce
- Preset per i bus di ingresso e di uscita
- Preset dei formati file
- Collezioni di plug-in
- Preset di quantizzazione
- Preset delle dissolvenze incrociate
- Comandi da tastiera

Tutte le modifiche applicate a queste impostazioni vengono salvate nel profilo attivo.

IMPORTANTE

I profili non includono: le impostazioni definite nella finestra di dialogo **Configurazione dello studio** e nella finestra **Connessioni audio**, i preset nella scheda **Control Room** della finestra **Connessioni audio**, i preset delle tracce, i preset dei plug-in e i modelli dei progetti.

Finestra di dialogo Gestione dei profili

La finestra di dialogo **Gestione dei profili** consente di salvare delle impostazioni personalizzate del programma sotto forma di profili e di organizzare i profili sul proprio computer.

- Per aprire la finestra **Gestione dei profili**, selezionare **File > Gestione dei profili**.

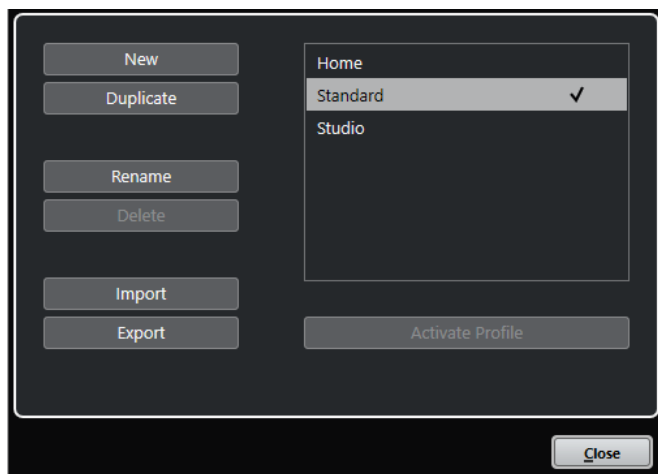

La finestra di dialogo riporta un elenco di tutti i profili disponibili. Il profilo attivo è indicato da un segno di spunta.

Per organizzare i propri profili si hanno a disposizione le seguenti opzioni:

Nuovo

Aggiunge un nuovo profilo con le impostazioni di fabbrica.

Duplica

Duplica il profilo selezionato.

Rinomina

Consente di rinominare il profilo selezionato.

Elimina

Elimina il profilo selezionato.

Importa

Apri una finestra di dialogo che consente di importare un profilo da un file.

Esporta

Apri una finestra di dialogo che consente di esportare in un file il profilo selezionato.

Attiva profilo

Attiva il profilo selezionato. Affinché le modifiche abbiano effetto è necessario riavviare il programma.

Chiudi

Chiude la finestra di dialogo.

Creazione dei profili

La sezione **Gestione dei profili** consente di creare un nuovo profilo basato sulle impostazioni di fabbrica predefinite.

PROCEDIMENTO

1. Selezionare **Modifica > Gestione dei profili**.

2. Nella sezione **Gestione dei profili**, fare clic su **Nuovo**.
 3. Nella finestra di dialogo **Aggiungi profilo**, inserire un nome per il profilo e fare clic su **OK**.
-

RISULTATO

Il nuovo profilo viene aggiunto all'elenco.

DOPO IL COMPLETAMENTO DI QUESTA OPERAZIONE

Attivare il nuovo profilo per applicare le impostazioni.

LINK CORRELATI

[Attivazione dei profili](#) a pag. 1465

Duplicazione dei profili

La sezione **Gestione dei profili** consente di creare un duplicato di un profilo e salvarlo con un nome differente.

PROCEDIMENTO

1. Selezionare **Modifica > Gestione dei profili**.
 2. Nella sezione **Gestione dei profili**, selezionare il profilo che si intende duplicare.
 3. Fare clic su **Duplica**.
 4. Nella finestra di dialogo **Duplica profilo**, inserire un nome per il profilo e fare clic su **OK**.
-

RISULTATO

Il nuovo profilo viene aggiunto all'elenco.

Attivazione dei profili

La sezione **Gestione dei profili** consente di passare a un altro profilo da quello attualmente attivo. Un cambio di profilo richiede il riavvio di Cubase.

PREREQUISITI

Sono stati salvati almeno due profili.

PROCEDIMENTO

1. Selezionare **Modifica > Gestione dei profili**.
 2. Nella sezione **Gestione dei profili**, selezionare il profilo che si intende attivare.
 3. Fare clic su **Attiva profilo**.
 4. Fare clic su **OK**.
 5. Riavviare l' applicazione.
-

RISULTATO

Le impostazioni del profilo sono ora attive.

Rinomina dei profili

La sezione **Gestione dei profili** consente di rinominare i profili.

PROCEDIMENTO

1. Selezionare **Modifica > Gestione dei profili**.
 2. Nella sezione **Gestione dei profili**, selezionare il profilo che si intende rinominare.
 3. Fare clic su **Rinomina**.
 4. Nella finestra di dialogo **Rinomina profilo**, inserire un nome per il profilo e fare clic su **OK**.
-

Eliminazione dei profili

La sezione **Gestione dei profili** consente di eliminare i profili.

PREREQUISITI

Sono stati salvati almeno due profili.

NOTA

Non è possibile eliminare il profilo attivo.

PROCEDIMENTO

1. Selezionare **Modifica > Gestione dei profili**.
 2. Nella sezione **Gestione dei profili**, selezionare il profilo che si intende eliminare.
Selezionare più profili per eliminarli tutti contemporaneamente.
 3. Fare clic su **Elimina**.
 4. Fare clic su **OK**.
-

LINK CORRELATI

[Attivazione dei profili](#) a pag. 1465

Esportazione dei profili

La sezione **Gestione dei profili** consente di esportare i profili per l'utilizzo su un altro computer.

PROCEDIMENTO

1. Selezionare **Modifica > Gestione dei profili**.
 2. Nella sezione **Gestione dei profili**, selezionare il profilo che si intende esportare.
 3. Fare clic su **Esporta**.
 4. Nella finestra di selezione file, specificare nome e posizione per il file.
 5. Fare clic su **Salva**.
-

RISULTATO

Il profilo esportato viene salvato sotto forma di file **.srf** nella posizione specificata.

DOPO IL COMPLETAMENTO DI QUESTA OPERAZIONE

Importare il profilo su un altro computer.

Importazione dei profili

La sezione **Gestione dei profili** consente di importare i profili.

PROCEDIMENTO

1. Selezionare **Modifica > Gestione dei profili**.
 2. Nella sezione **Gestione dei profili**, fare clic su **Importa**.
 3. Nella finestra di selezione file, selezionare il profilo che si intende importare.
 4. Fare clic su **Apri**.
-

RISULTATO

Il profilo importato viene aggiunto all'elenco dei profili disponibili.

DOPO IL COMPLETAMENTO DI QUESTA OPERAZIONE

Attivare il nuovo profilo per applicare le impostazioni.

LINK CORRELATI

[Attivazione dei profili](#) a pag. 1465

Finestra di dialogo Finestre

La finestra di dialogo **Finestre** consente di gestire le finestre aperte in Cubase.

- Per aprire la finestra di dialogo **Finestre**, selezionare **Finestra > Finestre**.

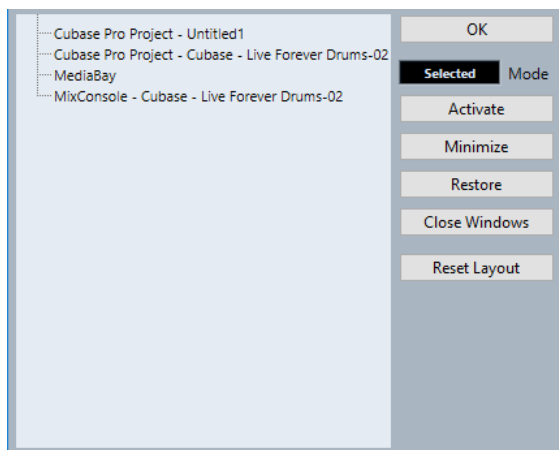

La finestra di dialogo elenca tutte le finestre e gli editor aperti. Sono disponibili le seguenti opzioni:

OK

Chiude la finestra di dialogo.

Modalità

Consente di selezionare una modalità per la funzione.

- **Selezionato**
Agisce solo sulla finestra selezionata.
- **A cascata**
Agisce anche sulle finestre associate, come ad esempio gli editor di una finestra progetto.
- **Tutto**
Agisce su tutte le finestre.

Attiva

Attiva la finestra selezionata.

Minimizza

Minimizza la finestra selezionata o tutte le finestre.

Ripristina

Ripristina la finestra selezionata o tutte le finestre.

Chiudi finestre

Chiude la finestra selezionata o tutte le finestre.

Reinizializza layout

Reinizializza il layout della finestra selezionata.

Posizione di salvataggio delle impostazioni

Sono disponibili diverse opzioni per la personalizzazione di Cubase. Mentre alcune delle impostazioni che vengono definite sono salvate con ciascun progetto, altre vengono salvate sotto forma di file delle preferenze separati.

Per trasferire i propri progetti su un altro computer (in un altro studio, ad esempio) è possibile importare tutte le impostazioni desiderate copiando i file delle preferenze e installandoli sull'altro computer.

NOTA

È bene salvare una copia di backup dei propri file delle preferenze una volta impostata la configurazione desiderata. Ciò garantisce che, se un altro utente di Cubase desiderasse usare le proprie impostazioni quando lavora sul vostro computer, al termine delle sessioni di lavoro dell'utente ospite potrete ripristinare le vostre preferenze.

- In Windows, i file delle preferenze vengono salvati alla seguente posizione:
“\Utenti\\AppData\Roaming\Steinberg\\”.
Nel menu Start, è disponibile un comando rapido per questa cartella.
- In macOS, i file delle preferenze vengono salvati alla seguente posizione /Library/Preferences/<nome del programma>/ sotto la propria directory home.
Il percorso completo è: /Utenti/<nome utente>/Library/Preferences/<nome del programma>/.

NOTA

Il file RAMpresets.xml, contenente numerose impostazioni dei preset, viene salvato all'uscita dal programma.

NOTA

Le funzioni del programma che non sono in uso nel progetto, come le dissolvenze incrociate, oppure le configurazioni, come ad esempio i pannelli, non vengono salvate.

Aggiornamento da una versione precedente di Cubase

Se si sta eseguendo l'aggiornamento da Cubase 6 o superiore, la maggior parte delle impostazioni personalizzate delle installazioni precedenti vengono trasferite automaticamente nella nuova versione di Cubase.

Se la versione precedente di Cubase è meno recente rispetto a Cubase 6, le relative impostazioni vengono eliminate e vengono applicate le impostazioni predefinite della nuova versione di Cubase.

Finestra di dialogo Modalità provvisoria

La finestra di dialogo **Modalità provvisoria** offre diverse opzioni per la risoluzione dei problemi.

- Per aprire la finestra di dialogo **Modalità provvisoria**, avviare Cubase e tenere premuto **Ctrl/Cmd - Shift - Alt/Opt**.

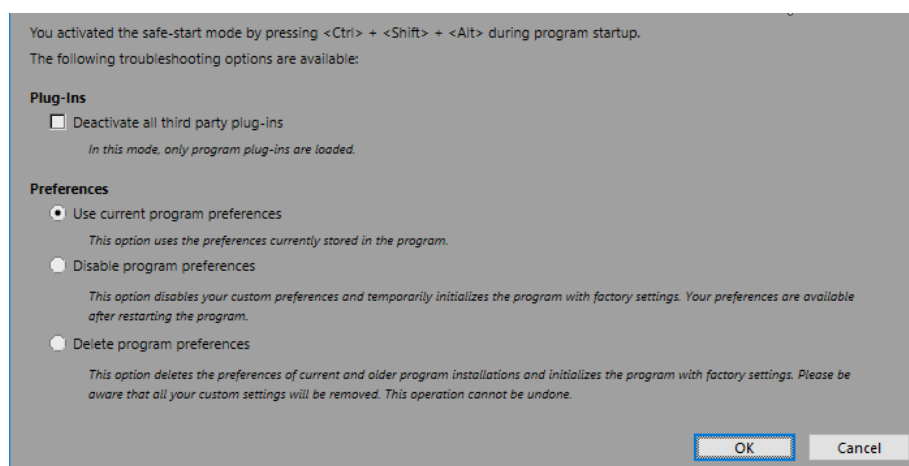

Nella sezione **Plug-in** sono disponibili le seguenti opzioni:

Disattiva tutti i plug-in di terze parti

Disabilita in maniera temporanea tutti i plug-in di terze parti. Dopo l'avvio, sono disponibili solamente i plug-in di Steinberg.

Nella sezione **Preferenze** sono disponibili le seguenti opzioni:

Usa le preferenze del programma correnti

Apri il programma con le impostazioni delle preferenze correnti.

Disabilita le preferenze del programma

Disabilita le preferenze correnti e apre il programma con le impostazioni di fabbrica.

Elimina le preferenze del programma

Elimina le preferenze correnti e apre il programma con le impostazioni di fabbrica.

Questo processo non può essere annullato. Questo vale per tutte le versioni di Cubase installate sul proprio computer.

LINK CORRELATI

[Disabilitazione dei plug-in di terze parti](#) a pag. 1470

[Disabilitazione delle preferenze](#) a pag. 1470

Disabilitazione delle preferenze

Impostazioni incoerenti delle **Preferenze** possono impedire il corretto funzionamento di Cubase. Nel caso in cui vengano riscontrati problemi, salvare il progetto e riavviare Cubase. Disabilitare o eliminare le **Preferenze** correnti e ripristinare le impostazioni di fabbrica.

PROCEDIMENTO

1. Chiudere Cubase.
2. Avviare Cubase e tenere premuto **Ctrl/Cmd - Alt/Opt - Shift**.
3. Nella sezione **Preferenze** della finestra di dialogo **Modalità provvisoria**, attivare una delle opzioni relative alla risoluzione dei problemi.
 - **Usa le preferenze del programma correnti**
Apri il programma con le impostazioni delle preferenze correnti.
 - **Disabilita le preferenze del programma**
Disabilita le preferenze correnti e apre il programma con le impostazioni di fabbrica.
 - **Elimina le preferenze del programma**
Elimina le preferenze correnti e apre il programma con le impostazioni di fabbrica. Questo processo non può essere annullato. Si noti che questo vale per tutte le versioni di Cubase installate sul proprio computer.
4. Fare clic su **OK**.

DOPO IL COMPLETAMENTO DI QUESTA OPERAZIONE

Se il programma funziona bene con le preferenze disabilitate, considerare la possibilità di eliminare e reinizializzare le preferenze.

LINK CORRELATI

[Finestra di dialogo Modalità provvisoria](#) a pag. 1469

[Preferenze](#) a pag. 1476

Disabilitazione dei plug-in di terze parti

Nel caso in cui Cubase non dovesse avviarsi o se risulta impossibile caricare un progetto, è molto probabile che la causa sia un plug-in di terze parti. Per verificare se è questa la causa del problema, disabilitare i plug-in di terze parti all'avvio.

PROCEDIMENTO

1. Chiudere Cubase.
2. Avviare Cubase e tenere premuto **Ctrl/Cmd - Alt/Opt - Shift**.
3. Nella sezione **Plug-in** della finestra di dialogo **Modalità provvisoria**, attivare l'opzione **Disattiva tutti i plug-in di terze parti**.
4. Fare clic su **OK**.

RISULTATO

Dopo l'avvio sono disponibili solamente i plug-in di Steinberg, mentre i plug-in di terze parti sono temporaneamente disabilitati.

LINK CORRELATI

[Finestra di dialogo Modalità provvisoria](#) a pag. 1469

Ottimizzazione delle prestazioni audio

Per sfruttare appieno tutte le capacità del proprio sistema Cubase in termini di prestazioni audio, è possibile ottimizzare alcune impostazioni specifiche.

NOTA

Per maggiori dettagli e informazioni aggiornate sui requisiti di sistema e sulle proprietà hardware, visitare il sito web di Steinberg.

Aspetti legati alle prestazioni

Tracce ed effetti

Maggiore è la potenza del computer utilizzato, più alto è il numero di tracce, effetti ed equalizzatori che è possibile utilizzare. Una definizione accurata di cosa renda un computer veloce è quasi una scienza a sé, ma ecco alcuni utili consigli.

Tempi brevi di risposta (latenza)

Un altro aspetto fondamentale che influenza le prestazioni di un sistema è il tempo di risposta. Il termine «latenza» si riferisce al buffering, cioè alla memorizzazione temporanea di piccole porzioni di dati audio in varie fasi dei processi di registrazione e riproduzione in un computer. Più grandi sono queste porzioni e maggiore è il loro numero, tanto più elevata sarà la latenza.

Elevati valori di latenza costituiscono un vero problema quando si suonano dei VST instrument e si esegue il monitoraggio attraverso il computer, cioè quando si ascolta una sorgente audio live attraverso la **MixConsole** e gli effetti di Cubase. Tempi di latenza molto lunghi (diverse centinaia di millisecondi) possono inoltre influenzare anche altri processi come il mixaggio, ad esempio quando il risultato del movimento di un fader si sente solo dopo un evidente ritardo.

Anche se la funzionalità Monitoraggio diretto ed altre tecniche riducono i problemi legati a tempi di latenza molto elevati, un sistema che risponde velocemente è sempre la scelta da preferire, poiché permette di lavorare decisamente meglio.

- A seconda dell'unità hardware audio utilizzata, i tempi di latenza potrebbero in genere essere ridotti diminuendo la dimensione e il numero dei buffer.
- Per maggiori dettagli, consultare la documentazione tecnica fornita con le unità hardware audio utilizzate.

Unità hardware audio e driver

Le unità hardware utilizzate e i relativi driver possono influire sulle prestazioni del sistema. Un driver programmato in maniera non adeguata può ridurre le prestazioni del computer. Tuttavia, quando si tratta di latenza, la scelta di un driver adatto può fare la differenza.

NOTA

Si raccomanda di usare sempre unità hardware audio dotate di un driver ASIO specifico.

Ciò vale in particolare quando si utilizza Cubase in Windows:

- In Windows, i driver ASIO progettati specificamente per le diverse periferiche hardware sono più efficienti del driver ASIO generico a bassa latenza e producono minori tempi di latenza.
- In macOS, una periferica hardware audio dotata di driver appositamente realizzati per macOS (Core Audio) può offrire ottime prestazioni con latenze molto basse.

Tuttavia, alcune funzioni aggiuntive sono disponibili esclusivamente con i driver ASIO (come ad esempio la funzione ASIO Positioning Protocol).

Impostazioni che agiscono sulle prestazioni

Impostazioni dei buffer audio

I buffer audio determinano il modo in cui l'audio viene trasmesso e ricevuto da e verso l'hardware audio. La dimensione dei buffer audio influenza sia la latenza che le prestazioni audio complessive.

In generale, più piccolo è il buffer, minore è la latenza. D'altro canto però, con buffer di ridotte dimensioni aumenta il consumo di risorse del processore. Se i buffer audio sono troppo ridotti possono inoltre verificarsi rumori, interruzioni o altri problemi di riproduzione audio.

Regolazione della dimensione del buffer

Per ridurre la latenza, è possibile ridurre la dimensione del buffer.

PROCEDIMENTO

1. Selezionare **Studio > Configurazione dello studio**.
 2. Dall'elenco **Periferiche**, selezionare il driver dell'unità hardware audio utilizzata.
 3. Fare clic su **Pannello di controllo**.
 4. Eseguire una delle seguenti operazioni:
 - Windows: Regolare la dimensione del buffer nella finestra di dialogo che si apre.
 - macOS: Regolare la dimensione del buffer nella finestra di dialogo **CoreAudio Device Settings**.
-

La funzione multi processore

La funzione multi processore permette di distribuire il carico di processamento in maniera equa su tutte le CPU disponibili, consentendo a Cubase di sfruttare appieno la potenza combinata di più processori.

La funzione multi processore è attivata come impostazione predefinita. La relativa opzione è disponibile nella finestra di dialogo **Configurazione dello studio** (pagina **Sistema audio**).

Pannello delle prestazioni audio

Il pannello **Prestazioni audio** visualizza il carico di processamento audio e la velocità di trasferimento dell'hard disk. È qui possibile assicurarsi ad esempio che l'aggiunta di effetti o plug-in non comporti l'insorgere di problemi o di cali di prestazioni.

- Per aprire il pannello **Prestazioni audio**, selezionare **Studio > Prestazioni audio**.



Realtime

Mostra il carico medio di tutti i processi audio in tempo reale.

ASIO-Guard

Mostra il carico medio dei processi che possono essere pre-processati.

NOTA

Il pre-processamento ha effetto solamente se si attiva la funzione **Attiva ASIO-Guard** nella pagina **Sistema audio** della finestra di dialogo **Configurazione dello studio**.

Picco

Indica il carico di processamento nel percorso in tempo reale del motore audio. Maggiore è questo valore, più alto sarà il rischio che possano verificarsi dei drop out.

Sovraccarico di processamento

L'indicatore di sovraccarico in alto a destra indica i dropout. Le interruzioni del flusso audio possono verificarsi se il carico di processamento supera il 100% o se il motore audio viene riavviato a causa del rilevamento interno di un ritardo di processamento eccessivo. Ciò può verificarsi ad esempio se il buffer di pre-processamento gira a vuoto a causa del carico in tempo reale che supera i limiti.

Se si dovesse illuminare l'indicatore di sovraccarico, ridurre il numero di moduli di equalizzazione, di effetti attivi e di canali audio riprodotti contemporaneamente. È inoltre possibile attivare la funzione ASIO-Guard.

Disk Cache

Indica il carico di trasferimento dati dell'hard disk.

Sovraccarico cache del disco

L'indicatore di sovraccarico sulla destra si illumina se il trasferimento dei dati da parte dell'hard disk verso il computer non avviene con sufficiente velocità.

Se si illumina, utilizzare la funzione **Disabilita le tracce selezionate** per ridurre il numero di tracce riprodotte. Se ciò non fosse sufficiente, potrebbe essere necessario dotarsi di un hard disk più veloce. Per reinizializzare l'indicatore di sovraccarico, fare clic sul rispettivo display. Nella categoria **Prestazioni audio** dei **Comandi da tastiera** è possibile assegnare un comando da tastiera per questa funzione.

NOTA

È possibile visualizzare un vista semplificata dell'indicatore di performance nella **Barra di trasporto** e nella barra degli strumenti della **Finestra progetto**. Questi indicatori dispongono solamente delle sezioni carico medio delle performance e carico cache del disco.

LINK CORRELATI

[Pagina Sistema audio](#) a pag. 22

[ASIO-Guard](#) a pag. 1474

[Indicatore delle prestazioni audio](#) a pag. 64

[Le sezioni della barra di trasporto](#) a pag. 285

ASIO-Guard

La funzione ASIO-Guard consente di spostare la maggior quantità possibile di processamento dal percorso ASIO in tempo reale al percorso di processamento ASIO-Guard. Come risultato si ottiene un sistema maggiormente stabile.

La funzione ASIO-Guard consente di pre-processare tutti i canali, così come i VST instrument, che non necessitano di essere calcolati in tempo reale. Questo consente di avere meno problemi di drop-out e la capacità di processare un numero maggiore di tracce o plug-in, oltre a poter utilizzare buffer di dimensioni minori.

Latenza ASIO-Guard

Livelli ASIO-Guard elevati portano a un aumento della latenza ASIO-Guard. Quando ad esempio si regola un fader del volume, si potrà notare che il parametro cambia il suo valore con un lieve ritardo. La latenza ASIO-Guard, a differenza della latenza generata dall'hardware audio, è indipendente dalla riproduzione dal vivo.

Limitazioni

La funzione ASIO-Guard non può essere utilizzata per:

- Segnali tempo reale-dipendenti
- Effetti e strumenti esterni

NOTA

Se si seleziona **Studio > Gestione dei plug-in VST** e si fa clic su **Visualizza le informazioni sui plug-in**, è possibile disattivare l'opzione ASIO-Guard per i plug-in selezionati.

Se si attiva il monitoraggio per un canale di ingresso, un canale di uno strumento MIDI o di un VST instrument, il canale audio e tutti i canali dipendenti passano automaticamente dalla modalità ASIO-Guard alla modalità di processamento in tempo reale e viceversa. Come risultato si ottiene un lieve fade-out e fade-in del canale audio.

LINK CORRELATI

[Impostazioni del percorso dei plug-in VST 2](#) a pag. 919

[Pannello delle prestazioni audio](#) a pag. 1473

Attivazione della funzione ASIO-Guard

PROCEDIMENTO

1. Selezionare **Studio > Configurazione dello studio**.
2. Dall'elenco delle **Periferiche**, selezionare **Sistema audio**.
3. Attivare l'opzione **Attiva ASIO-Guard**.

NOTA

Questa opzione è disponibile solamente se si attiva l'opzione **Attiva il multiprocessing**.

4. Selezionare un valore per il parametro Livello ASIO-Guard.

Più alto è il livello, maggiore sarà la stabilità e il livello di performance complessive del processamento audio. Valori elevati portano tuttavia a un aumento della latenza ASIO-Guard e del consumo di memoria.

Preferenze

La finestra di dialogo **Preferenze** contiene una serie di opzioni e impostazioni che consentono di controllare il comportamento globale del programma.

La finestra di dialogo Preferenze

La finestra di dialogo **Preferenze** è divisa in un elenco di navigazione e in una pagina di impostazioni. Facendo clic su una delle voci dell'elenco si apre una pagina in cui è possibile definire una serie di parametri.

- Per aprire la finestra di dialogo **Preferenze**, selezionare **Modifica > Preferenze**.

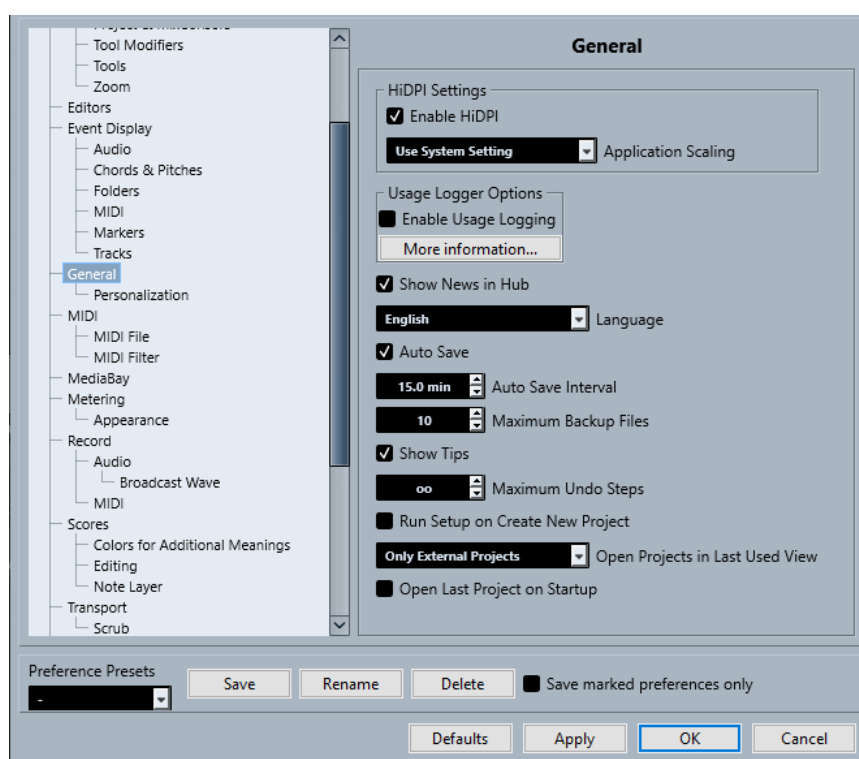

Oltre alle impostazioni specifiche per ciascuna voce dell'elenco, questa finestra di dialogo contiene le seguenti opzioni:

Preset delle preferenze

Consentono di selezionare un preset di preferenze precedentemente salvato.

Salva

Consente di salvare le preferenze correnti sotto forma di preset.

Rinomina

Consente di rinominare un preset.

Elimina

Consente di eliminare un preset.

Salva solamente le preferenze selezionate

Consente di selezionare quali pagine includere nel preset.

Reinizializza

Riporta le opzioni nella pagina attiva alle relative impostazioni predefinite.

Applica

Applica tutte le modifiche effettuate senza chiudere la finestra di dialogo.

OK

Applica tutte le modifiche effettuate e chiude la finestra di dialogo.

Annulla

Chiude la finestra di dialogo senza salvare alcuna modifica.

Salvataggio dei preset delle preferenze

È possibile salvare impostazioni complete o parziali delle preferenze sotto forma di preset.

PROCEDIMENTO

1. Nella finestra di dialogo **Preferenze**, apportare le modifiche desiderate.
2. Fare clic su **Salva** nella sezione inferiore-sinistra della finestra di dialogo.
3. Inserire un nome per il preset e fare clic su **OK**.

RISULTATO

Le proprie impostazioni personalizzate saranno ora disponibili nel menu a tendina **Preset**.

Salvataggio delle impostazioni parziali delle preferenze

È possibile salvare delle impostazioni parziali delle preferenze. Questa funzionalità è utile ad esempio nel caso in cui sono state definite delle impostazioni relative esclusivamente a un particolare progetto o situazione. Applicando un preset di preferenze parziali cambiano solo le impostazioni salvate. Tutte le altre preferenze rimangono immutate.

PROCEDIMENTO

1. Nella finestra di dialogo **Preferenze**, apportare le modifiche desiderate.
2. Attivare l'opzione **Salva solamente le preferenze selezionate**.
Nell'elenco delle preferenze viene visualizzata la colonna **Salva**.

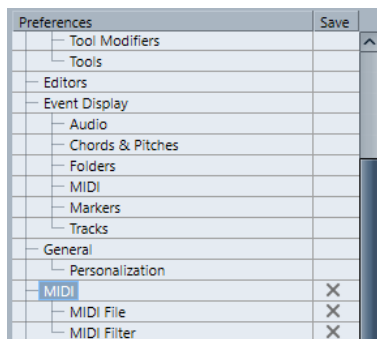

3. Fare clic sulla colonna **Salva** in corrispondenza delle pagine delle preferenze che si desidera salvare.
4. Fare clic su **Salva** nella sezione inferiore-sinistra della finestra di dialogo.

5. Inserire un nome per il preset e fare clic su **OK**.
-

RISULTATO

Le impostazioni definite saranno ora disponibili sotto forma di preset nel menu a tendina **Preset**.

Modifica

'Modifica solo'/'Registrazione in solo negli editor MIDI' riflette il focus

Sospende le funzioni **Registra nell'editor** ed **Editor in modalità solo** nell'editor MIDI se la **Finestra progetto** ha il focus.

Base dei tempi predefinita per le tracce

Consente di selezionare la base dei tempi predefinita utilizzata per le nuove tracce.

- **Musicale**
Imposta le nuove tracce sulla base dei tempi musicale.
- **Tempo lineare**
Imposta le nuove tracce sulla base dei tempi lineare (tempo cronologico).
- **Utilizza le impostazioni di visualizzazione primarie della barra di trasporto**
Imposta le nuove tracce in modo che seguano il formato di tempo primario: il formato **Misure e movimenti** imposta le nuove tracce sulla base dei tempi musicale. I formati **Secondi**, **Timecode**, **Campioni**, ecc. impostano le nuove tracce sulla base dei tempi lineare.

Visualizza un messaggio di allerta prima di eliminare le tracce non vuote

Se si eliminano delle tracce che non sono vuote, compare un messaggio di allerta.

Seleziona la traccia con un clic in background

Consente di selezionare una traccia facendo clic sullo sfondo del riquadro di visualizzazione degli eventi.

Seleziona automaticamente gli eventi sotto al cursore

Vengono automaticamente selezionati tutti gli eventi che si trovano sotto il cursore di progetto presenti nella **Finestra progetto** o in un editor.

Il ciclo segue la selezione dell'intervallo

Imposta il localizzatore sinistro alla posizione iniziale e il localizzatore destro alla posizione finale di un intervallo selezionato.

Elimina sovrapposizioni

Elimina le sezioni sovrapposte, quindi nascoste, degli eventi che si sovrappongono. Tenere premuto **Shift** durante lo spostamento degli eventi per ignorare questa impostazione.

Le parti ottengono i nomi delle tracce

Gli eventi assumono automaticamente i nomi delle tracce nelle quali vengono spostati.

Blocca gli attributi degli eventi

Determina su quali proprietà agisce il blocco di un evento. È possibile utilizzare una qualsiasi combinazione delle seguenti opzioni:

- **Posizione**
Blocca la posizione di un evento in modo che non possa essere spostato.
- **Lunghezza**

Blocca la lunghezza di un evento in modo che non possa essere ridimensionato.

- **Altro**

Blocca tutte le altre operazioni di modifica dell'evento. Sono incluse le modifiche al volume delle dissolvenze e degli eventi, il processamento ecc.

Usa i comandi di navigazione su/giù solo per la selezione delle tracce

Utilizza i tasti **Freccia su** / **Freccia giù** per la selezione delle tracce e non per la selezione degli eventi o delle parti.

La selezione delle tracce segue la selezione degli eventi

Seleziona automaticamente la traccia corrispondente se si seleziona un evento nella **Finestra progetto**.

L'automazione segue gli eventi

Fa in modo che gli eventi di automazione seguano automaticamente lo spostamento, la duplicazione, la copia o l'incollaggio di un evento o di una parte nella traccia. Questa funzione semplifica la definizione dell'automazione relativa a uno specifico evento o a una determinata parte piuttosto che a una posizione specifica nel progetto.

Ritardo nel trascinamento

Consente di impostare un ritardo in ms che viene utilizzato quando si spostano gli eventi. Questa funzionalità è utile per evitare di spostare accidentalmente gli eventi cliccandoci sopra nella **Finestra progetto**.

Modifica - Audio

Tratta gli eventi audio in mute come eventi eliminati

Consente di riprodurre l'evento nascosto di due eventi audio sovrapposti quando si mette in mute l'evento superiore.

Utilizza la rotellina del mouse per regolare il volume e le dissolvenze

Consente di utilizzare la rotellina del mouse per modificare il volume e le dissolvenze degli eventi.

- Muovendo la rotellina del mouse, viene spostata verso l'alto o il basso la curva di volume dell'evento.
- Tenendo premuto **Shift** mentre si muove la rotellina del mouse, vengono spostate le curve delle dissolvenze.
- Se si posiziona il puntatore del mouse nella metà sinistra dell'evento, viene spostato il punto terminale del fade-in.
- Se si posiziona il puntatore del mouse nella metà destra dell'evento, viene spostato il punto iniziale del fade-out.

Editor delle dissolvenze incrociate semplificato

Apri una finestra di dialogo **Dissolvenza incrociata** semplificata quando si fa doppio clic su una dissolvenza incrociata o si seleziona **Audio > Dissolvenze > Apri Editor delle dissolvenze**. La finestra di dialogo **Dissolvenza incrociata** standard contiene un insieme di funzioni avanzate aggiuntive per la regolazione delle dissolvenze incrociate.

Quando vengono importati i file audio

Determina ciò che accade quando si importa un file audio.

- **Apri le opzioni**

Apri una finestra di dialogo in cui è possibile scegliere se copiare il file nella cartella audio e/o convertirlo utilizzando le impostazioni del progetto.

- **Usa le impostazioni**

Utilizza le impostazioni predefinite per l'importazione dell'audio.

Rimuovi regioni/hitpoint da tutti i processi offline

Rimuove le regioni/gli hitpoint degli intervalli audio quando si esegue il processamento offline.

Processamento di clip condivise

Determina ciò che accade quando si applica il processamento a una clip condivisa che è utilizzata da più di un evento nel progetto.

- **Apri le opzioni**

Apri la finestra di dialogo **Opzioni** che consente di decidere se creare una nuova versione della clip o applicare il processamento alla clip esistente.

- **Crea una nuova versione**

Crea una nuova versione di editing della clip e applica il processamento a questa versione, senza che venga modificata la clip originale.

- **Processa la clip esistente**

Applica il processamento alla clip esistente. Questa funzione agisce su tutti gli eventi che suonano quella clip.

Abilita l'individuazione automatica degli hitpoint

Abilita l'individuazione automatica degli hitpoint per i file audio importati o registrati.

Algoritmo dello strumento di modifica della durata

Imposta l'algoritmo predefinito che viene applicato quando si utilizza lo strumento **Selezione oggetto** in modalità **Ridimensionamento con modifica della durata**.

Algoritmo di warp predefinito

Imposta l'algoritmo di warp utilizzato per le nuove clip audio nel progetto.

Modifica - Accordi

Gli accordi con simbolo 'X' mettono in mute le note nelle tracce che sono in modalità 'Segui la traccia accordi'

Silenza la riproduzione quando si riproduce una traccia che segue la traccia accordi e il cursore raggiunge un evento accordo non definito (accordo X).

Disabilita il 'feedback acustico' durante la riproduzione

Disabilita la funzione **Feedback acustico** durante la riproduzione. Ciò fa in modo che gli eventi accordo non vengano attivati due volte.

Nascondi le note in mute negli editor

Nasconde le note che vengono messe in mute in conseguenza del fatto che la rispettiva traccia MIDI segue la traccia accordi.

Modifica - Controlli

Modalità Casella di valori/TimeControl

Consente di selezionare la modalità preferita di controllo dei campi valori.

- **Inserimento del testo con clic-sinistro**

Con un clic si apre un riquadro per l'esecuzione delle modifiche.

- **Incremento/Decremento con clic-sinistro e clic-destro**

Un clic riduce il valore, un clic-destro lo aumenta. Un doppio-clic consente di inserire i valori manualmente.

- **Incremento/Decremento con clic-sinistro e trascinamento**

Facendo clic e trascinamento verso l'alto o verso il basso viene regolato il valore. Un doppio-clic consente di inserire i valori manualmente.

Funzionamento dei potenziometri

Consente di selezionare la modalità preferita di controllo dei potenziometri.

- **Circolare**

Le impostazioni vengono modificate con un clic e trascinamento in senso circolare. Un clic in un punto qualsiasi lungo il bordo dell'encoder provoca la modifica immediata dell'impostazione.

- **Circolare relativo**

Un clic e trascinamento in un punto qualsiasi dell'encoder modifica l'impostazione corrente. Non è necessario fare clic sull'esatta posizione.

- **Lineare**

Facendo clic su un encoder ed eseguendo un trascinamento verso l'alto/il basso oppure verso destra/sinistra, viene regolato il valore.

Funzionamento dei cursori

Consente di selezionare la modalità preferita di controllo dei cursori.

- **Salto**

Facendo clic in un punto qualsiasi di un cursore, la maniglia del cursore viene spostata in quella posizione.

- **Tocca (Controllo)**

Facendo clic e trascinamento su una maniglia di un cursore, viene regolato il valore.

- **Rampa**

Facendo clic e trascinamento su un cursore, la maniglia si sposta in maniera omogenea nella nuova posizione.

- **Relativo**

Facendo clic e trascinando verso l'alto o verso il basso, l'impostazione viene modificata in base all'entità del trascinamento e non al punto di clic.

Modifica - MIDI

Seleziona i controller nell'intervallo delle note: Utilizza il contesto delle note esteso

Tiene in considerazione il contesto delle note esteso quando si spostano le note insieme ai rispettivi controller. Ciò significa che vengono spostati anche i controller compresi tra l'ultima nota selezionata e la nota successiva o la fine della parte.

Sovrapposizione del legato

Consente di definire una sovrapposizione per la funzione **Legato**. La funzione **Legato** consente di estendere le note MIDI in modo che raggiungano le note successive.

Un valore di sovrapposizione di 0 tick fa in modo che ciascuna nota selezionata si estenda fino a raggiungere esattamente la nota successiva. Un valore positivo fa sovrapporre le note del numero di tick specificato. Un valore negativo genera un lieve spazio vuoto tra le note.

Modalità legato: Solamente tra le note selezionate

Regola la durata delle note selezionate in modo che raggiungano la successiva nota selezionata.

Separa gli eventi MIDI

Separa gli eventi MIDI quando si separa una parte MIDI nella **Finestra progetto** e la posizione di separazione interseca gli eventi MIDI. Vengono in tal modo create anche delle nuove note all'inizio della seconda parte.

Separa i controller MIDI

Separa i controller MIDI quando si separa una parte MIDI nella **Finestra progetto** e la parte contiene un controller. Se il valore del controller alla posizione di separazione non è zero, viene inserito un nuovo evento controller dello stesso tipo e il valore viene inserito alla posizione di separazione all'inizio della seconda parte.

NOTA

Se si separa semplicemente una parte e si riproduce il risultato che si ottiene, il tutto suona in maniera uguale a prima, indipendentemente da questa impostazione. Tuttavia, se si separa una parte e si elimina la prima metà o si sposta la seconda metà in una posizione diversa nel progetto, potrebbe essere utile attivare la funzione **Separa controller MIDI** per assicurarsi che tutti i controller abbiano il valore corretto all'inizio della seconda parte.

Intervallo di visualizzazione ad alta risoluzione

Consente di definire l'intervallo di visualizzazione per i valori di velocity, control change, pan, aftertouch, poly pressure e pitchbend.

Conteggio decimale ad alta risoluzione

Consente di definire le posizioni dei decimali per i valori di velocity, control change, pan, aftertouch, poly pressure e pitchbend.

Modifica - Progetto e MixConsole

Seleziona il canale/la traccia se è attivata la funzione 'Solo'

Seleziona i canali/le tracce quando si fa clic sul rispettivo pulsante **Solo**.

Seleziona il canale/la traccia se la finestra di configurazione del canale è aperta

Seleziona i canali/le tracce quando si fa clic sul rispettivo pulsante **Modifica la configurazione dei canali**.

Scorri fino alla traccia selezionata

Scorre l'elenco tracce quando si seleziona un canale della **MixConsole** e la rispettiva traccia è fuori dalla visualizzazione corrente.

Scorrimento: Disattiva la modifica dei parametri con la rotellina del mouse

Consente di scorrere le sezioni dei canali nella **MixConsole** e nella scheda **Canale** della **Finestra progetto** utilizzando la rotellina del mouse. Se questa opzione è attivata, non è possibile utilizzare la rotellina di scorrimento per apportare modifiche ai parametri.

Sincronizza la selezione nella finestra progetto e nella MixConsole

Consente di sincronizzare la selezione nella **Finestra progetto** e nella **MixConsole**.

Abilita la registrazione per le tracce MIDI selezionate

Abilita la registrazione per le tracce MIDI quando le si seleziona.

Abilita la registrazione per le tracce audio selezionate

Abilita la registrazione per le tracce audio quando le si seleziona.

Attiva lo stato di 'Solo' per le tracce selezionate

Mette in solo le tracce quando le si seleziona.

La ripiegatura ha effetto su tutti i livelli subordinati

Applica le funzioni di **Ripiegatura delle tracce** a tutti i sotto-elementi delle tracce.

Estendi la traccia selezionata

Estende una traccia quando la si seleziona. Se si seleziona una traccia differente, questa viene estesa, mentre la traccia precedentemente selezionata viene visualizzata nella propria dimensione originale.

Modifica - Modificatori degli strumenti di lavoro

I modificatori degli strumenti di lavoro predefiniti sono organizzati in categorie.

Categorie	Azione	Modificatori
Controlli	Riporta al valore predefinito	Ctrl/Cmd
Trascinamento	Forza la direzione	Ctrl/Cmd
	Copia	Alt/Opt
	Copia condivisa	Alt/Opt - Shift
Strumento di lavoro Disegno	Rinomina l'evento marker	Shift
Strumento di lavoro Cancella	Elimina altri eventi	Alt/Opt
Strumento di lavoro Incolla	Incolla tutti gli eventi seguenti	Alt/Opt
Linea info	Regola tutti gli eventi sullo stesso valore	Ctrl/Cmd
Strumento di lavoro Intervallo	Escludi riga	Ctrl/Cmd
	Selezione globale verticale	Ctrl/Cmd - Shift
Strumento di lavoro Seleziona	Modifica velocity	Ctrl/Cmd - Shift
	Imposta la posizione del cursore	Alt/Opt - Shift
	Sposta il contenuto dell'evento	Ctrl/Cmd - Alt/Opt
	Dividi l'evento	Alt/Opt

Categorie	Azione	Modificatori
Ridimensiona	Regola tutti gli eventi sullo stesso valore	nessuna assegnazione predefinita
	Disattiva l'agganciamento	Ctrl/Cmd
	Ripeti evento	Alt/Opt
	Ridimensionamento con dissolvenza	Ctrl/Cmd - Alt/Opt
	Modifica della durata	nessuna assegnazione predefinita
Strumento di lavoro Separa	Separazione multipla	Alt/Opt
Lo strumento Time Warp	Regola o elimina	Shift
	Nessuna correzione	Alt/Opt
Strumento di lavoro Tronca	Forza la direzione	Ctrl/Cmd
	Inizio	Alt/Opt

Modifica - Modificatori degli strumenti di lavoro

È possibile modificare i tasti modificatori degli strumenti di lavoro predefiniti.

PROCEDIMENTO

1. Selezionare un'opzione dall'elenco **Categorie**.
 2. Selezionare l'azione per la quale si intende modificare i tasti modificatori nell'elenco **Azione**.
 3. Sulla tastiera del computer, tenere premuti i tasti modificatori e fare clic su **Assegna**.
-

RISULTATO

Gli attuali tasti modificatori vengono sostituiti. Se per questo strumento di lavoro sono già assegnati dei tasti modificatori, il programma chiede se si intende sostituirli.

Modifica - Strumenti di lavoro

Visualizza la casella degli strumenti con un clic-destro

Apri una casella degli strumenti quando si fa clic-destro nel riquadro di visualizzazione degli eventi e negli editor. Per aprire il menu contestuale al posto della casella degli strumenti, premere uno qualsiasi dei tasti modificatori durante il clic-destro.

Cursore reticolo

Consente di configurare i colori per la linea del cursore reticolo, oltre a definirne la larghezza. È anche possibile visualizzare un contorno per il cursore reticolo.

Cursore di selezione dell'intervallo

Consente di configurare i colori per la linea del cursore di selezione dell'intervallo, oltre a definirne la larghezza. È anche possibile visualizzare un contorno per il cursore.

Strumento 'Selezione oggetto': Visualizza informazioni supplementari

Visualizza la posizione attuale del puntatore e il nome della traccia e dell'evento sul quale si sta puntando quando si utilizza lo strumento **Selezione oggetto** nel riquadro di visualizzazione degli eventi della **Finestra progetto**.

Visualizza una notifica quando la modalità dello strumento viene cambiata con un comando da tastiera

Consente di visualizzare una notifica quando si cambia la modalità dello strumento utilizzando un comando da tastiera.

Modifica - Zoom

Ingrandimento rapido

Ridisegna il contenuto delle parti e degli eventi solamente dopo che è terminata la modifica del fattore di ingrandimento. Questa funzionalità è utile se il ridisegno dello schermo risulta particolarmente lento sul proprio sistema.

Usa l'inizio della selezione come punto di ancoraggio per lo zoom

Attivare questa opzione per utilizzare l'inizio della selezione come punto di ancoraggio durante lo zoom con i cursori di zoom orizzontali o i comandi da tastiera corrispondenti. Se questa opzione è disattivata, come punto di ancoraggio viene invece utilizzata la posizione del cursore di progetto.

Ingrandisci durante il posizionamento nella scala temporale

Consente di aumentare o ridurre il fattore di ingrandimento facendo clic sul righello ed eseguendo un trascinamento verso il basso o verso l'alto.

Modalità standard dello strumento 'Zoom': Solo zoom in orizzontale

Quando si esegue un'operazione di zoom con lo strumento **Zoom** viene eseguito uno zoom sulla finestra in orizzontale, senza modificare l'altezza della traccia.

Editor

Utilizza l'Editor delle percussioni quando è assegnata una drum map

Visualizza i simboli delle note di batteria nelle parti sulle tracce MIDI alle quali sono assegnate delle drum map. Le parti vengono automaticamente aperte nell'**Editor delle percussioni** quando si fa doppio-clic. Questa opzione sovrascrive l'impostazione **Editor MIDI predefinito**.

Editor MIDI predefinito

Determina l'editor che viene aperto quando si fa doppio-clic su una parte MIDI o quando la si seleziona e si preme **Ctrl/Cmd - E**. Questa impostazione viene sovrascritta per le tracce contenenti delle drum map se l'opzione **Utilizza l'Editor delle percussioni quando è assegnata una drum map** è attivata.

Il contenuto dell'editor riflette la selezione dell'evento

Gli editor aperti visualizzano gli eventi che sono selezionati nella **Finestra progetto**.

Un doppio-clic apre l'editor in una finestra/nell'area inferiore

Determina dove viene aperto un editor quando si fa doppio-clic su un evento audio o su una parte MIDI oppure quando si utilizza il comando da tastiera assegnato alla funzione **Apri/Chiudi editor**.

I comandi di apertura dell'editor aprono l'editor in una finestra/nell'area inferiore

Determina dove viene aperto un editor quando si utilizza un comando aperto dal menu **Audio** o **MIDI** oppure tramite i comandi da tastiera corrispondenti.

Riquadro di visualizzazione degli eventi

La sezione **Riquadro di visualizzazione degli eventi** contiene una serie di impostazioni per la personalizzazione della vista all'interno della **Finestra progetto**.

Mostra i nomi degli eventi

Visualizza i nomi sulle parti e gli eventi.

Nascondi i nomi troncati degli eventi

Nasconde i nomi degli eventi se sono troppo lunghi.

Mostra sovrapposizioni

Determina come vengono visualizzati gli eventi sovrapposti.

Aumenta l'intensità della griglia

Imposta l'intensità delle linee della griglia visualizzate.

Opacità degli eventi in corso di modifica

Imposta l'opacità degli eventi sovrapposti quando li si sposta.

Opacità dell'evento

Regola l'opacità dello sfondo dell'evento.

NOTA

- Se si riduce l'opacità di un evento, potrebbe essere utile aumentare la **Luminosità delle forme d'onda** per gli eventi audio o la **Luminosità delle note** per gli eventi MIDI.
- La riduzione dell'opacità potrebbe diminuire la reattività dell'interfaccia utente.

Visualizza i dati a partire da questa impostazione di altezza della traccia

Determina a partire da quale altezza i contenuti delle tracce vengono visualizzati.

Visualizza i nomi a partire da questa impostazione di altezza della traccia

Determina a partire da quale altezza i nomi delle tracce vengono visualizzati.

LINK CORRELATI

[Luminosità delle forme d'onda](#) a pag. 1487

[Luminosità delle note](#) a pag. 1489

Riquadro di visualizzazione degli eventi - Audio

Aggiungi il nome della clip al nome dell'evento

Aggiunge il nome della clip tra parentesi al nome dell'evento visualizzato.

Interpola le forme d'onda audio

Interpola i valori dei campioni in modo da formare delle curve quando si esegue un ingrandimento pari a un campione per pixel o meno.

Mostra sempre le curve di volume degli eventi

Visualizza le curve di volume degli eventi, indipendentemente dal fatto che gli eventi siano o meno selezionati.

Visualizza le forme d'onda

Visualizza le forme d'onda per gli eventi audio.

Visualizza gli hitpoint sugli eventi selezionati

Visualizza gli hitpoint per gli eventi audio selezionati.

Luminosità delle forme d'onda

Imposta la luminosità delle forme d'onda.

Intensità del contorno delle forme d'onda

Imposta l'intensità del contorno delle forme d'onda.

Luminosità delle maniglie delle dissolvenze

Imposta la luminosità delle linee delle dissolvenze per gli eventi audio.

Modulazione dei colori di fondo

Lo sfondo delle forme d'onda audio riflette le dinamiche delle forme d'onda stesse.

Riquadro di visualizzazione degli eventi - Accordi e altezze

Notazione dell'altezza

- **Nomi delle note**
Consente di definire come vengono visualizzati i simboli degli accordi. È possibile selezionare l'opzione **Inglese**, **Tedesco**, o **Solfeggio**.
- **Schema di assegnazione nomi**
Consente di determinare come vengono visualizzati i nomi delle note MIDI negli editor e in altre parti del programma.
- **Visualizza 'Bb' come 'B'**
Visualizza 'B' come nome dell'altezza. Questa opzione è disponibile solamente se è stata selezionata l'opzione **Inglese** nel menu a tendina **Nomi delle note**.
- **Visualizza 'B' come 'H'**
Visualizza 'H' come nome dell'altezza. Questa opzione è disponibile solamente se è stata selezionata l'opzione **Inglese** nel menu a tendina **Nomi delle note**.
- **Enarmonici dalla traccia accordi**
Utilizza gli eventi accordo nella traccia accordi per determinare se le note enarmonicamente equivalenti nell'**Editor dei tasti** e nell'**Editor elenco** vengono visualizzati come diesis o bemolle.

Carattere degli accordi

Consente di specificare un carattere per tutti i simboli degli accordi.

Simboli di accordo

Consente di selezionare il metodo di visualizzazione preferito per gli accordi di settima maggiore, accordi minori, accordi semi diminuiti, accordi diminuiti e accordi aumentati.

Simboli di accordo personalizzati

Consente di modificare i simboli di accordo predefiniti utilizzati nella traccia accordi, per i chord pad e nell'**Editor delle partiture**.

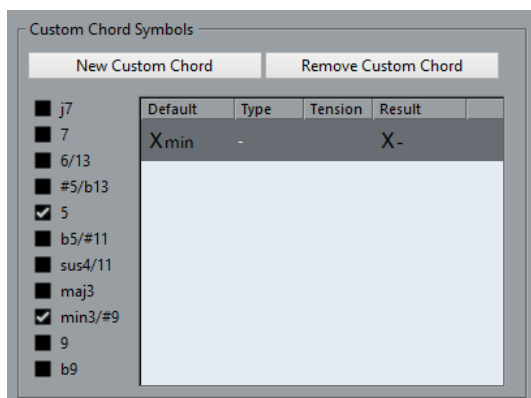

- L'opzione **Nuovo accordo personalizzato** consente di aggiungere un nuovo simbolo di accordo personalizzato.
- Le opzioni sulla sinistra consentono di specificare l'accordo per il quale andare a modificare il simbolo di accordo.
- Fare clic sulle colonne **Tipo** e **Tensione** e inserire il proprio simbolo personalizzato.

NOTA

È necessario definire dei simboli personalizzati per ciascun insieme di tensioni.

- La colonna **Risultato** offre un'anteprima della visualizzazione degli accordi.
- Il pulsante **Rimuovi l'accordo personalizzato** consente di rimuovere il simbolo di accordo personalizzato che è selezionato nell'elenco.

ESEMPIO

Per modificare l'aspetto di tutti gli accordi minori da **Xmin** a **X-**, fare clic su **Nuovo accordo personalizzato**, attivare le opzioni **5** e **min3/#9** per definire il tipo di accordo e modificare il simbolo nella colonna **Tipo** da **min** a **-**.

Riquadro di visualizzazione degli eventi - cartelle

Visualizza i dettagli degli eventi

Visualizza i dettagli degli eventi anziché i blocchi di dati.

Questa impostazione dipende dal parametro **Visualizza i dati nelle tracce cartella**.

Visualizza i dati nelle tracce cartella

Determina in quale caso i dettagli degli eventi o i blocchi di dati vengono visualizzati nelle tracce cartella.

- **Visualizza sempre i dati**
Visualizza sempre i dettagli degli eventi o i blocchi di dati.
- **Non visualizzare mai i dati**
Non visualizza nulla.
- **Nascondi i dati quando la traccia è espansa**
Nasconde gli eventi quando si aprono le tracce cartella.

Riquadro di visualizzazione degli eventi - MIDI

Visualizzazione delle parti

Modalità dati nelle parti

Determina se e come vengono visualizzati gli eventi nelle parti MIDI. Questa impostazione viene sovrascritta per le tracce contenenti delle drum map se l'opzione **Utilizza l'Editor delle percussioni quando è assegnata una drum map** è attivata.

Mostra controller

Visualizza gli eventi non-nota come ad esempio i controller, nelle parti MIDI.

Luminosità delle note

Imposta la luminosità degli eventi nota.

Luminosità dei controller

Imposta la luminosità degli eventi controller.

Riquadro di visualizzazione degli eventi nell'editor

Intensità degli eventi nota inattivi

Consente di impostare l'intensità per gli eventi nota inattivi.

LINK CORRELATI

[Utilizza l'Editor delle percussioni quando è assegnata una drum map](#) a pag. 1485

Riquadro di visualizzazione degli eventi - Marker

Visualizza le linee dei marker

Consente di specificare se le linee dei marker sono visualizzate su altre tracce nella **Finestra progetto**.

- **Disatt.**
Le linee dei marker sono visualizzate solamente sulle tracce marker.
- **Dalla traccia marker attiva**
Le linee dei marker della traccia marker attiva sono visualizzate su altre tracce nella **Finestra progetto**.
- **Da tutte le tracce marker**
Le linee dei marker di tutte le tracce marker sono visualizzate su altre tracce nella **Finestra progetto**.

LINK CORRELATI

[Marker](#) a pag. 416

Riquadro di visualizzazione degli eventi - Tracce

Ampiezza predefinita dei nomi delle tracce

Imposta l'ampiezza predefinita dei nomi per tutti i tipi di traccia.

Spessore del carattere dei nomi delle tracce

Imposta lo spessore del carattere per tutti i nomi delle tracce.

Generale

La pagina **Generale** contiene una serie di impostazioni a carattere generale per la configurazione dell'interfaccia utente del programma. È possibile impostare i parametri in modo che si adattino al proprio stile di lavoro.

Abilita HiDPI (solo Windows)

Abilita la risoluzione appropriata per garantire che la visualizzazione dell'interfaccia utente di Cubase sia nitida e precisa sui display ad alta risoluzione con i fattori di ridimensionamento supportati del 100%, 125%, 150%, 175% e 200%.

NOTA

Altri fattori di ridimensionamento come il 133% non sono supportati.

Il menu **Ridimensionamento dell'applicazione** consente di ridimensionare l'interfaccia utente di Cubase in relazione all'impostazione di ridimensionamento del sistema Windows.

NOTA

In macOS, è possibile disabilitare il supporto per la modalità HiDPI nella cartella dell'applicazione di Cubase, selezionando **Ottieni informazioni** e **Apri in bassa risoluzione**.

Opzioni di registrazione dell'utilizzo

Se si attiva questa opzione, Cubase raccoglie le informazioni di utilizzo e le scrive in un file di log, che è possibile trovare nella seguente posizione:

- In Windows: \Utenti\In macOS: \Utenti\

L'attivazione di questa opzione per la scrittura di tale file e l'invio del file al team di supporto di Steinberg può essere utile nel caso in cui Cubase dovesse arrestarsi in modo inatteso e i file di dump di arresto anomalo del sistema non forniscano sufficienti informazioni.

Per impostazione predefinita, l'opzione **Abilita la registrazione dell'utilizzo** è disattivata. Si raccomanda di disattivarla quando non risulta necessaria.

Visualizza le news nell'Hub

Consente di visualizzare/nascondere la sezione **News** nell'**Hub**.

Lingua

Consente di selezionare la lingua visualizzata nell'applicazione. Dopo aver cambiato la lingua, affinché le modifiche abbiano effetto è necessario riavviare Cubase.

Salvataggio automatico

Salva automaticamente delle copie di backup di tutti i progetti aperti che presentano delle modifiche non salvate. I file di backup sono chiamati Nome .bak, dove «Nome» corrisponde al nome del progetto. Le copie di backup vengono salvate nella cartella di progetto. Le copie di backup dei progetti non salvati sono chiamate #UntitledX.bak, dove «X» è un numero incrementale, in modo da consentire di avere più copie di backup nella medesima cartella di progetto.

Intervallo per il salvataggio automatico

Consente di specificare con quale frequenza viene creata una copia di backup.

N° max. di file di backup

Consente di specificare il numero di file di backup da creare. Quando viene raggiunto il numero massimo di file di backup, i file esistenti vengono sovrascritti a partire dal file più vecchio.

Mostra suggerimenti

Visualizza una descrizione comando di spiegazione quando si posiziona il puntatore del mouse sopra un'icona o un pulsante in Cubase.

Numero massimo di annullamenti

Consente di specificare il numero massimo di livelli di annullamento consentiti.

Avvia la configurazione quando si crea un nuovo progetto

Apri la finestra di dialogo **Configurazione del progetto** ogni volta che si crea un nuovo progetto.

Apri i progetti nell'ultima visualizzazione utilizzata

Consente di determinare quale disposizione delle finestre e impostazioni vengono utilizzati quando si apre un progetto su questo computer.

- **Mai**
Tutti i progetti vengono aperti con la disposizione delle finestre di quando sono stati salvati.
- **Solamente i progetti esterni**
I progetti provenienti da un altro computer vengono aperti con l'ultima disposizione delle finestre utilizzata su questo computer. I progetti provenienti da questo computer vengono aperti con la disposizione delle finestre di quando sono stati salvati.
- **Sempre**
Tutti i progetti vengono aperti con l'ultima disposizione delle finestre utilizzata su questo computer.

Apri l'ultimo progetto all'avvio

Consente di aprire il progetto salvato più di recente all'avvio di Cubase.

LINK CORRELATI

[Hub di Cubase](#) a pag. 122

Generale - Personalizzazione

Nome predefinito dell'autore

Consente di specificare il nome di un autore che viene utilizzato per impostazione predefinita per i nuovi progetti. Questo nome viene incluso sotto forma di meta dati quando vengono esportati dei file audio contenenti delle informazioni iXML.

Nome della casa di produzione predefinita

Consente di specificare il nome di una casa di produzione che viene utilizzato per impostazione predefinita per i nuovi progetti. Questo nome viene incluso sotto forma di meta dati quando vengono esportati dei file audio contenenti delle informazioni iXML.

MIDI

Questa pagina contiene una serie di impostazioni che agiscono sulla registrazione e sulla riproduzione MIDI.

Supporto MIDI-CI

Consente di abilitare il rilevamento automatico e la configurazione dei dispositivi MIDI-CI.

MIDI thru attivo

Imposta tutte le tracce MIDI abilitate alla registrazione o che hanno la funzione di monitoraggio attivata in modo da generare un'eco dei dati MIDI in entrata, rimandandoli indietro alle rispettive uscite e canali MIDI. Questa funzione consente di ascoltare il suono corretto proveniente dal proprio strumento MIDI nel corso della registrazione.

NOTA

Se si utilizza la funzione MIDI Thru, selezionare la modalità **Local Off** sul proprio strumento MIDI in modo da evitare che ciascuna nota suoni due volte.

Reinializza in caso di arresto

Imposta Cubase in modo da inviare in caso di arresto dei messaggi di MIDI reset (reinializzazione MIDI), inclusi i messaggi note-off e reset dei controller.

Non reinializzare gli eventi dei controller inseguiti

I controller non vengono mai reinializzati (cioè impostati al rispettivo valore zero) quando si arresta la riproduzione o quando ci si sposta in una nuova posizione all'interno del progetto.

Regolazione della durata

Consente di inserire un valore in tick per la regolazione della durata delle note (le note che presentano la stessa altezza e lo stesso canale MIDI vengono regolate in base a questo valore). In tal modo si ha la certezza che vi sia sempre un breve spazio vuoto tra la fine di una nota e l'inizio di un'altra. Per impostazione predefinita, si hanno 120 tick per ciascuna nota da un sedicesimo ma è comunque possibile regolare questo valore utilizzando il parametro **Risoluzione di visualizzazione MIDI**.

Inseguì gli eventi

Insegue i tipi di eventi per i quali è attivata una delle opzioni di inseguimento quando ci si porta in una nuova posizione e si avvia la riproduzione. In tal modo, gli strumenti MIDI suoneranno come atteso quando si colloca il cursore di progetto in una nuova posizione e si avvia la riproduzione.

Se l'opzione **Funzione di inseguimento non limitata ai bordi delle parti** è attivata, i controller MIDI vengono inseguiti anche al di fuori dei bordi delle parti e la funzione Inseguì viene eseguita sulla parte sotto il cursore, oltre che su tutte le parti alla sua sinistra. Disattivare questa opzione quando si lavora a progetti molto ampi, poiché essa può rallentare notevolmente alcuni processi come il posizionamento e l'attivazione dello stato di solo.

Risoluzione di visualizzazione MIDI

Consente di impostare la risoluzione utilizzata per visualizzare e modificare i dati MIDI.

Estendi l'intervallo di riproduzione delle note che iniziano prima della parte

Estende l'intervallo di riproduzione delle note MIDI che iniziano prima della parte, in tick. Questa funzionalità è utile se gli eventi MIDI iniziano poco prima dell'inizio della parte MIDI. Se non si estende l'intervallo di riproduzione, questi eventi non vengono

riprodotti. Questa impostazione viene tenuta in considerazione anche durante la riproduzione in ciclo.

Inserisci gli eventi di 'Reinizializzazione' alla fine di una registrazione

Inserisce un evento di reinizializzazione alla fine di ciascuna parte registrata. Questo causa la reinizializzazione dei dati di controller come **Sustain**, **Aftertouch**, **Pitchbend**, **Modulation** o **Breath Control**. Questa funzione è utile ad esempio se si arresta la registrazione prima che venga inviato il comando di note-off.

Ascolto tramite insert/mandate MIDI

Attiva il layering (disposizione su più livelli) degli strumenti MIDI (tramite le mandate MIDI) anche negli editor MIDI. In questo modo, la funzione Feedback acustico degli editor invierà i dati MIDI non solamente alle uscite selezionate della traccia, ma anche attraverso qualsiasi insert o mandata MIDI ad esse assegnati. Ciò significa che anche gli eventi MIDI verranno inviati attraverso qualsiasi plug-in MIDI assegnato a quella traccia.

Modalità di latenza MIDI

Consente di specificare la latenza del motore di riproduzione MIDI.

L'opzione **Bassa** riduce la latenza e aumenta la reattività del motore di riproduzione MIDI. Questa impostazione potrebbe tuttavia ridurre sensibilmente le performance del sistema, in particolare nel caso in cui il progetto al quale si sta lavorando contenga molti dati MIDI.

Normale è la modalità predefinita e l'impostazione consigliata per la maggior parte delle situazioni.

Alta aumenta la latenza e il buffer della riproduzione. Utilizzare questa opzione se si lavora con delle librerie di VST instrument molto complesse o se si hanno dei progetti molto pesanti in termini di consumo di risorse del sistema.

Feedback MIDI max in ms

Consente di impostare la durata massima delle note quando si utilizza la funzione **Feedback acustico** negli editor MIDI.

MIDI - File MIDI

Questa pagina consente di definire una serie di impostazioni relative all'esportazione e all'importazione dei file MIDI.

Opzioni di esportazione

Queste opzioni consentono di specificare quali dati vengono inclusi nei file MIDI esportati.

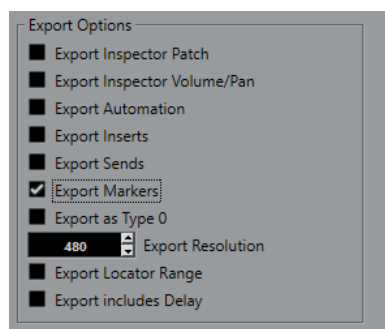

Esporta le patch dell'Inspector

Include le impostazioni delle patch MIDI nell'**Inspector** sotto forma di eventi di selezione dei banchi MIDI e di eventi program change nel file MIDI.

Esporta la configurazione di volume/pan dell'Inspector

Include le impostazioni di volume e del panorama nell'**Inspector** sotto forma di eventi volume e panorama MIDI nel file MIDI.

Esporta l'automazione

Include l'automazione sotto forma di eventi controller MIDI nel file MIDI. Sono inclusi anche i dati di automazione registrati tramite il plug-in **MIDI Control**.

Se si registra un controller continuo (ad esempio CC 7) e si disattiva il parametro **Lettura dell'automazione** per la traccia di automazione, vengono esportati solamente i dati della parte per questo controller.

Esporta insert

Include i parametri MIDI e gli insert MIDI nel file MIDI.

Esporta mandate

Include le mandate MIDI nel file MIDI.

Esporta i marker

Include i marker sotto forma di eventi marker dei file MIDI standard nel file MIDI.

Esporta come tipo 0

Esporta un file MIDI di tipo 0 con tutti i dati su una singola traccia ma su diversi canali MIDI. Se si disattiva questa opzione, viene esportato un file MIDI di tipo 1 con i dati su tracce separate.

Risoluzione dell'esportazione

Consente di impostare una risoluzione MIDI compresa tra 24 e 960 per il file MIDI. La risoluzione rappresenta il numero di pulsazioni o tick per ciascuna nota da un quarto (PPQ) e determina la precisione con la quale si potranno vedere e modificare i dati MIDI. Più alta è la risoluzione, maggiore è la precisione. Scegliere la risoluzione in base all'applicazione o al sequencer da utilizzare, poiché alcuni software potrebbero non essere in grado di gestire determinate risoluzioni.

Esporta l'intervallo tra i localizzatori

Viene esportato solamente l'intervallo ricompreso tra i localizzatori sinistro e destro.

Includi il delay nell'esportazione

Include le impostazioni di delay definite nel file MIDI tramite l'**Inspector**.

NOTA

- Per includere altre impostazioni dell'**Inspector**, è necessario convertirle in eventi e proprietà MIDI reali utilizzando la funzione **Unisci MIDI nel loop** per ciascuna traccia.
- I file MIDI esportati includono gli eventi di tempo e di tempo in chiave dell'**Editor della traccia tempo** oppure, se la traccia tempo è disattivata, il tempo e il tempo in chiave attuali.

Opzioni di importazione

Le **Opzioni di importazione** dei file MIDI consentono di specificare quali dati devono essere inclusi nei file MIDI importati.

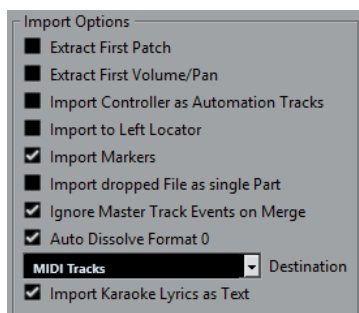

Estrai la prima patch

Converte i primi eventi **Program Change** e **Bank Select** di ciascuna traccia in conformità con le impostazioni definite nell'**Inspector**.

Estrai il primo evento di volume/pan

Converte i primi eventi **MIDI Volume** e **Pan** di ciascuna traccia in base alle impostazioni definite nell'**Inspector**.

Importa i controller come tracce d'automazione

Converte gli eventi **Controller MIDI** contenuti nel file MIDI in dati di automazione delle tracce MIDI.

Importa al localizzatore sinistro

Allinea il file MIDI importato alla posizione del localizzatore sinistro.

Importa i marker

Importa nel file i marker dei file MIDI standard e li converte in marker di Cubase.

Importa i file rilasciati come singola parte

Se si trascina un file MIDI nel progetto, questo viene posizionato su una traccia.

Ignora gli eventi della traccia master nella fusione

Consente di ignorare i dati della traccia tempo se si importa un file MIDI nel progetto corrente. Il file MIDI importato si adatta alla traccia tempo corrente nel progetto.

Dissolvi il formato 0 automaticamente

Dissolve automaticamente i file MIDI importati di tipo 0. Ciascun canale MIDI incorporato nel file viene posizionato su una traccia separata nella **Finestra progetto**.

Destinazione

Consente di specificare ciò che accade quando si trascina un file MIDI all'interno del progetto.

- L'opzione **Tracce MIDI** crea delle tracce MIDI per il file importato.
- L'opzione **Tracce instrument** crea delle tracce instrument per ciascun canale MIDI presente nel file MIDI e fa in modo che il programma carichi automaticamente i preset appropriati.
- L'opzione **HALion Sonic multi-timbrico** crea più tracce MIDI, ciascuna delle quali assegnata a un'istanza separata di HALion Sonic nella finestra **VST Instrument**, quindi carica i preset appropriati.

Importa le parole karaoke come testo

Converte le parole karaoke contenute in un file MIDI in un testo che può essere visualizzato nell'**Editor delle partiture**. Se questa opzione è disattivata, le parole vengono visualizzate solamente nell'**Editor elenco**.

MIDI - Filtro MIDI

Questa pagina consente di evitare che determinati messaggi MIDI vengano registrati e/o che generino una eco a causa della funzione MIDI thru (thruput).

La pagina è divisa in quattro sezioni:

Registrazione

Consente di evitare che il tipo di messaggio MIDI corrispondente venga registrato. Questo tipo di messaggio passerà in thruput e, se è già stato registrato, verrà riprodotto normalmente.

Thru

Consente di evitare che il tipo di messaggio MIDI corrispondente passi in thruput. Il messaggio verrà registrato e riprodotto normalmente.

Canali

Consente di evitare che i messaggi MIDI su quel canale MIDI vengano registrati o passino in thruput. I messaggi già registrati vengono comunque riprodotti normalmente.

Controller

Consente di evitare che alcuni tipi di controller MIDI siano registrati o passino in thruput.

Per filtrare un tipo di controller, selezionarlo dall'elenco in cima alla sezione e fare clic su **Aggiungi**. Il tipo scelto viene visualizzato nell'elenco sotto.

Per rimuovere un tipo di controller dall'elenco (per permettere cioè che venga registrato o passi in thruput) selezionarlo nell'elenco inferiore e fare clic su **Rimuovi**.

MediaBay

Numero massimo di elementi nell'elenco dei risultati

Imposta il numero massimo di file che vengono visualizzati nell'elenco dei **Risultati**.

Consenti le modifiche nell'elenco dei risultati

Abilita la modifica degli attributi nell'elenco dei **Risultati**.

Visualizza le estensioni dei file nell'elenco dei risultati

Consente di visualizzare le estensioni dei file nell'elenco dei **Risultati**.

Scansiona le cartelle solamente quando MediaBay è aperta

Esegue una scansione per la ricerca dei file multimediali solamente quando è aperta la finestra di **MediaBay**.

NOTA

Nel corso della riproduzione o della registrazione non viene mai eseguita alcuna scansione.

Scansiona i tipi di file sconosciuti

Scansiona tutti i tipi di file.

Misurazione dei livelli audio

Invia l'attività dell'indicatore del bus di ingresso alla traccia audio (in monitoraggio diretto)

Consente di mappare la misurazione dei livelli del bus di ingresso sulle tracce audio abilitate al monitoraggio, potendo così osservare i livelli in ingresso delle proprie tracce audio mentre si lavora nella **Finestra progetto**. Per poter utilizzare questa funzione è necessario attivare l'opzione **Monitoraggio diretto** nella finestra di dialogo **Configurazione dello studio**.

Si noti che le tracce riflettono il segnale del bus di ingresso. Quando si utilizza la funzione di invio dell'attività dell'indicatore, tutte le funzioni (come ad esempio il trimming) che si applicano alla traccia audio, non si riflettono nei relativi indicatori.

Tempo di tenuta del picco degli indicatori

Consente di specificare il tempo di tenuta dei livelli di picco negli indicatori. Per poter utilizzare questa funzione è necessario disattivare l'opzione **Indicatore - Tenuta fissa** nella **MixConsole**.

Ritorno degli indicatori

Consente di specificare la velocità con cui gli indicatori nella **MixConsole** tornano ai valori più bassi dopo i picchi del segnale.

Indicatori - Aspetto

Questa pagina consente di assegnare dei colori ai valori degli indicatori di livello, in modo da identificare in maniera rapida e intuitiva i diversi livelli raggiunti. È possibile modificare in maniera individuale l'aspetto di tutte le scale disponibili.

Aggiungi

Aggiunge una maniglia colorata in cima all'indicatore.

Rimuovi

Rimuove la maniglia colorata selezionata.

Scala

Consente di selezionare una scala per la modifica.

NOTA

La scala **+3 dB Digital** viene utilizzata per gli indicatori dei canali.

LINK CORRELATI

[Configurazione dei colori degli indicatori di livello](#) a pag. 462

Registrazione

Questa pagina contiene una serie di impostazioni relative alla registrazione audio e MIDI.

Disattiva punch-in in caso di arresto

Disattiva il **Punch-in** nell'area di **Trasporto** ogni volta che si entra in modalità arresto.

Arresta dopo il punch-out automatico

Arresta la riproduzione dopo il **Punch-out** automatico. Se il valore di post-roll nell'area di **Trasporto** è impostato su un valore diverso da zero, la riproduzione continuerà per il tempo impostato, prima di arrestarsi.

Registrazione - Audio

Secondi di pre-registrazione audio

Consente di specificare il numero di secondi di qualsiasi segnale audio in entrata che viene catturato nel buffer di memoria durante la riproduzione o in fase di arresto.

Se la dimensione di registrazione dei file Wave è superiore a 4GB

Consente di specificare ciò che accade se vengono registrati dei file Wave di dimensione superiore a 4 GB.

- Per suddividere il file Wave, selezionare **Separa i file**.
Utilizzare questa opzione se si lavora con un file system FAT32 che supporta file di dimensioni non superiori a 4 GB.
- Per salvare i file Wave come file RF64, selezionare l'opzione **Usa il formato RF64**.
I file RF64 utilizzano l'estensione .wav. Questi tipi di file possono essere aperti solamente con un'applicazione che supporta lo standard RF64.

Crea immagini audio durante la registrazione

Crea e visualizza un'immagine della forma d'onda durante il processo di registrazione.

NOTA

Questo calcolo in tempo reale utilizza una potenza di processamento supplementare.

Registrazione - Audio - Broadcast Wave

Questa pagina consente di specificare le stringhe di testo **Descrizione**, **Autore** e **Riferimento** che vengono incluse nei file Broadcast Wave. Le impostazioni che vengono qui definite appaiono anche come stringhe predefinite nella finestra di dialogo **Informazioni Broadcast Wave** quando si esportano dei file in determinati formati. Non solo i file Broadcast Wave possono contenere delle informazioni incorporate, ma anche i file Wave e AIFF.

Registrazione - MIDI

L'abilitazione alla registrazione consente il MIDI Thru

Fa in modo che le tracce MIDI o instrument abilitate alla registrazione non generino un effetto eco con i dati MIDI in entrata. In tal modo, le tracce abilitate alla registrazione alle quali è assegnato un VST instrument non riproducono note doppie.

Adatta le parti MIDI alle misure

Allunga le parti MIDI registrate in modo che queste si adattino esattamente all'intera misura. Se si sta lavorando in un contesto basato su misure e movimenti, questa funzione può semplificare le operazioni di modifica, come lo spostamento, la duplicazione e la ripetizione degli eventi.

Intervallo di cattura MIDI in ms

Fa in modo che l'inizio di una registrazione che comincia in corrispondenza del localizzatore sinistro venga inclusa.

Dimensione del buffer per la registrazione retrospettiva in eventi

È possibile catturare i dati MIDI suonati in modalità **Arresto** o durante la riproduzione e trasformarli in una parte MIDI. La **Dimensione del buffer per la registrazione retrospettiva** determina la quantità di dati MIDI che possono essere catturati nel buffer.

Compensazione della latenza ASIO attiva per impostazione predefinita

Determina lo stato iniziale del pulsante **Compensazione della latenza ASIO** che si trova nell'elenco tracce per le tracce MIDI o instrument.

Se si esegue una registrazione live con l'utilizzo di un VST instrument, generalmente si tende a compensare la latenza della scheda audio suonando troppo in anticipo. Di conseguenza, i timestamp vengono anch'essi registrati in anticipo. Attivando questa opzione, tutti gli eventi registrati vengono spostati in base al valore di latenza attuale e la riproduzione suona esattamente come nella situazione di registrazione.

Aggiungi una latenza al processamento MIDI-Thru

Se si imposta la dimensione del buffer audio su un valore elevato e si suona ad esempio un arpeggiatore in tempo reale, le note MIDI vengono riprodotte con una latenza maggiore.

Se si adatta di conseguenza il proprio modo di suonare alla latenza in uscita, le note vengono registrate ancora più in ritardo. Per minimizzare questo effetto, è possibile attivare l'opzione **Aggiungi una latenza al processamento MIDI-Thru**. In questo modo viene aggiunta una latenza regolare a ciascuna nota che viene suonata in tempo reale.

Sostituzione della registrazione negli editor

Agisce sul risultato della registrazione all'interno di un editor MIDI quando la **Modalità di sostituzione** è selezionata come modalità di registrazione:

- **Niente**
Non viene effettuata alcuna sostituzione.
- **Controller**
Vengono sostituiti solo i dati dei controller, non le note.
- **Tutto**
La **Modalità di sostituzione** funziona come di consueto. Nel corso della registrazione vengono sostituite le note e i controller.

Partiture

Questa pagina consente di definire una serie di impostazioni relative all'**Editor delle partiture**. Selezionare una delle voci disponibili.

Partiture - Colori per altri significati

Consente di specificare diversi colori per l'identificazione di elementi non standard all'interno della partitura.

- Fare clic nella colonna **Attivo** per attivare questa funzione per il rispettivo elemento.
- Fare clic sul campo colore sulla destra per specificare un colore.

Partiture - Modifica

Strumento 'Inserisci'

Visualizza lo strumento selezione oggetto dopo l'inserimento del simbolo

Riattiva lo strumento **Selezione oggetto** dopo che è stato aggiunto un simbolo.

Fare doppio-clic sul simbolo per attivare lo strumento 'Disegno'

Attiva lo strumento **Disegno** in una tavolozza quando si fa doppio-clic con lo strumento **Selezione oggetto**.

Selezioni

Note legate selezionate come singola entità

Seleziona entrambe le note quando si fa clic su una delle due note in una coppia di note unite da una legatura.

Strumento 'Nota'

Visualizza le posizioni in misure e movimenti durante l'inserimento delle note

Visualizza le posizioni in misure e movimenti quando si inseriscono delle note con il mouse o con la tastiera del computer.

Visualizza l'altezza durante l'inserimento delle note

Indica l'altezza delle note durante il loro inserimento.

Usa la rotellina del mouse per trasportare le note

Consente di trasportare le note selezionate con la rotellina del mouse.

Mostra le informazioni sulla nota al cursore

Visualizza una descrizione comando contenente le informazioni sull'altezza e la posizione quando si inserisce o si trascina una nota nella partitura.

Layout

Spaziatura globale dei rigi con **Alt/Opt - Ctrl/Cmd**

Applica la spaziatura a tutti i rigi della pagina corrente e di tutte le pagine seguenti quando si preme **Alt/Opt - Ctrl/Cmd** e si regola la spaziatura dei rigi.

Mostra le graffe in modalità modifica

Visualizza le graffe anche in **Modalità Modifica** e non soltanto in **Modalità Pagina**.

Sblocca il layout quando si modificano le singole parti

Se è presente più di una parte su una traccia e si apre l'**Editor delle partiture** per una di queste parti, le altre parti vengono visualizzate come spazio vuoto per preservare il layout. Se questa opzione è attivata, questo spazio vuoto viene annullato in modo da poter stampare la singola parte senza delle lunghe interruzioni.

NOTA

Questa opzione cancella il layout per l'intera traccia. La prossima volta che si apre l'intera traccia, il layout precedente viene sostituito dalle impostazioni del layout che sono state definite per la singola parte modificata.

Doppio-clic sul rigo per visualizzare la partitura completa o la parte

Consente di alternare la visualizzazione dell'intera traccia o della parte corrente quando si fa doppio-clic su un rigo.

NOTA

In questo caso, la finestra di dialogo **Configurazione della partitura** si apre solamente se si seleziona **Partiture > Impostazioni**.

Varie

Mostra il cursore di posizione

Visualizza il cursore di progetto sotto forma di una linea verticale nella partitura. È possibile fare clic e trascinare la linea per spostare il cursore, oppure tenere premuto **Ctrl/Cmd** e fare clic in un punto qualsiasi della partitura per portare il cursore direttamente in quel punto.

Il comando 'Applica' chiude le finestre delle proprietà

Chiude le finestre delle proprietà e le finestre di dialogo non-modali quando si fa clic su **Applica**.

Nascondi le note oltre i limiti

Nasconde le note che si trovano al di fuori dell'intervallo **Limiti delle note** impostato nella finestra di dialogo **Configurazione della partitura** (pagina **Rigo** - scheda **Opzioni**).

Numero predefinito di misure per rigo

Questa opzione viene utilizzata in due casi:

- In **Modalità Modifica**, per impostare il numero di misure visualizzate nella pagina.
- In **Modalità Pagina**, per decidere il numero di misure visualizzate nella pagina in un nuovo layout.

NOTA

Quando si utilizza la funzione **Layout automatico**, il programma chiede qual è il numero massimo di misure consentito nella pagina; questo valore andrà a sovrascrivere questa impostazione.

Partiture - Layer delle note

Durante la modifica o lo spostamento delle note, può capitare di muovere accidentalmente altri oggetti vicini. Per evitare che ciò accada, è possibile assegnare i vari tipi di oggetti a diversi layer delle note (fino a 3) e istruire Cubase in modo da bloccare uno o due di questi layer rendendoli inamovibili.

Questa pagina consente di specificare a quale layer appartiene ciascun tipo di oggetto. Il blocco effettivo dei layer viene eseguito nella barra degli strumenti estesa dell'**Editor delle partiture**.

Trasporto

Questa pagina contiene una serie di opzioni relative alla riproduzione, alla registrazione e al posizionamento.

Attiva/disattiva l'anteprima locale con la [Barra spaziatrice]

Consente di utilizzare la **Barra spaziatrice** sulla tastiera del computer per avviare/ arrestare la riproduzione locale del file selezionato nell'**Editor dei campioni** o nel **Pool**.

Quando l'**Editor dei campioni** non è aperto o se nel **Pool** non è selezionato alcun file audio, la **Barra spaziatrice** consente ancora di avviare/arrestare la riproduzione globale del progetto.

Mostra i sub-fotogrammi del timecode

Visualizza i sub-fotogrammi per tutti i tipi di visualizzazione basati sui fotogrammi.

Frequenza dei fotogrammi definibile dall'utente

Consente di impostare un valore di frequenza di campionamento per il formato di visualizzazione **Utente** del righello.

Arresta la riproduzione durante le operazioni di riavvolgimento/avanzamento rapido

Arresta la riproduzione quando si fa clic su **Riavvolgimento** o **Avanti** nella **Barra di trasporto**.

Velocità di riavvolgimento/avanzamento

Questa opzione determina la velocità dei comandi avanti/riavvolgimento.

- L'opzione **Adatta in base allo zoom** adatta la velocità dei comandi avanti veloce/riavvolgimento al fattore di zoom orizzontale.
Se si esegue un ingrandimento molto ravvicinato per effettuare delle operazioni di editing estremamente dettagliate, probabilmente non si ha bisogno di avere un'elevata velocità per i comandi di riavvolgimento/avanzamento. Per questa ragione, il parametro **Fattore di velocità** non ha alcun effetto in questa modalità. Si applica ancora l'opzione **Fattore di riavvolgimento/avanzamento**.
- L'opzione **Fissa** mantiene una velocità stabile indipendentemente dal fattore di ingrandimento orizzontale.
- Il parametro **Fattore di velocità** consente di regolare la velocità dei comandi di riavvolgimento/avanzamento. È possibile impostare un valore compreso tra 2 e 50. Più alto è il valore, maggiore sarà la velocità impostata.
Se è attivata l'opzione **Adatta in base allo zoom**, questa funzione non ha alcun effetto.
- L'opzione **Fattore di riavvolgimento/avanzamento rapido** consente di impostare la velocità dei comandi riavvolgimento/avanzamento su un multiplo, in modo da ottenere una velocità maggiore.
Se si preme **Shift** durante le operazioni di avanzamento o riavvolgimento, la velocità di questi comandi verrà aumentata. La velocità può essere aumentata in relazione al multiplo del **Fattore di velocità** definito. Ciò significa che se si imposta il parametro **Fattore di riavvolgimento/avanzamento rapido** su 2, la velocità di avanzamento veloce o riavvolgimento sarà doppia. Se lo si imposta su 4, sarà quattro volte più veloce, ecc. È possibile impostare un valore compreso tra 2 e 50.

Cursore

Consente di configurare i colori per la linea del cursore, oltre a definirne la larghezza. È anche possibile visualizzare un contorno per il cursore.

Facendo clic sull'intervallo tra i localizzatori nella parte superiore del righello viene attivato il ciclo

Consente di attivare/disattivare la modalità ciclo quando si fa clic sull'intervallo di localizzazione nella parte superiore del righello.

Sposta il trasporto con un clic in uno spazio vuoto

Consente di spostare il cursore di progetto facendo clic in un'area vuota della **Finestra progetto**.

Trasporto - Scrub

Volume dello strumento 'Scrub'

Consente di impostare il volume di riproduzione per lo strumento **Scrub** nella **Finestra progetto** e negli editor audio.

NOTA

Questa funzione non ha alcun effetto sul volume dello scrubbing controllato da qualsiasi unità hardware collegata.

Usa la modalità 'scrubbing' in alta qualità

Abilita gli effetti per la funzione scrubbing e utilizza un valore di ricampionamento in alta qualità. Tuttavia, in questo caso lo scrubbing richiederà una potenza di processamento maggiore.

Usa gli insert in fase di scrubbing

Consente di attivare gli effetti in insert per lo scrubbing mediante il controllo di velocità shuttle. Per impostazione predefinita, gli effetti in insert sono bypassati.

Interfaccia utente

Questa pagina contiene una serie di opzioni che consentono di modificare i colori predefiniti dell'interfaccia utente.

Combinazioni di colori

Consente di regolare la combinazione di colori per l'applicazione e per lo sfondo del desktop.

- Fare clic sul campo **Combinazione di colori personalizzata** per aprire la finestra **Selezione colori** e selezionare uno dei colori nella sezione **Colori predefiniti** per applicare un colore preimpostato.
- Fare clic sul campo colore di uno specifico elemento per aprire la finestra **Selezione colori** e selezionare un colore personalizzato.

Colori delle tracce e dei canali della MixConsole

Consente di impostare la **Modalità colori automatici di tracce/canali** per colorare i controlli delle tracce e i controlli dei canali della **MixConsole** e di determinare la luminosità dei canali selezionati.

Colori predefiniti per i tipi di traccia

Consente di impostare i colori per i diversi tipi di traccia.

Colori dei fader della MixConsole

Consente di impostare i colori dei fader di livello di tutti i tipi di canali nella **MixConsole**.

Colori delle sezioni della MixConsole

Consente di impostare i colori per le sezioni dei canali nella **MixConsole**.

Colori dei channel strip della MixConsole

Consente di impostare i colori per i channel strip nella **MixConsole**.

Personalizzazione dei colori dell'interfaccia utente

È possibile modificare i colori dello sfondo di Cubase, dei diversi tipi di tracce, della **Finestra progetto**, degli elementi degli editor e della **MixConsole**.

PROCEDIMENTO

1. Nella finestra di dialogo **Preferenze**, selezionare **Interfaccia utente > Combinazioni di colori**.

2. Fare clic su **Combinazione di colori personalizzata** e, nel pannello **Selezione colori**, selezionare un nuovo colore.
-

RISULTATO

La combinazione di colori viene applicata immediatamente.

Interfaccia utente - Colori delle tracce e dei canali della MixConsole

Consente di impostare la **Modalità colori automatici di tracce/canali** per assegnare i colori ai controlli delle tracce e ai fader dei canali e di determinare la luminosità dei canali selezionati.

Modalità colori automatici di tracce/canali

Consente di impostare una modalità di assegnazione automatica dei colori per le nuove tracce o i nuovi canali.

Usa il colore della traccia predefinito

Le nuove tracce assumono il colore predefinito.

Usa il colore della traccia precedente

Le nuove tracce assumono lo stesso colore della traccia che si trova sopra di esse nell'elenco tracce.

Usa il colore della traccia precedente +1

Simile all'opzione **Usa il colore della traccia precedente**, tranne per il fatto che le nuove tracce assumono il colore successivo nella palette dei colori.

Usa l'ultimo colore applicato

Le nuove tracce assumono l'ultimo colore applicato all'evento o alla parte.

Colore della traccia casuale

Le nuove tracce assumono dei colori casuali.

Colora le tracce e i canali della MixConsole

Applica il colore della traccia/del canale ai controlli delle tracce/dei canali.

Luminosità della selezione

Consente di regolare la luminosità del canale della **MixConsole** selezionato.

Tracce

Attiva l'applicazione del colore delle tracce ai controlli delle tracce.

Tracce cartella

Attiva l'applicazione del colore delle tracce cartella ai controlli delle tracce.

Canali della MixConsole

Attiva l'applicazione del colore dei canali della **MixConsole** ai controlli dei canali.

Forza del colore

Consente di regolare l'intensità del colore.

Visualizza il colore per il canale selezionato

Colora il canale selezionato e ne aumenta l'intensità del colore rispetto al colore grigio standard.

VST

Questa pagina contiene una serie di impostazioni relative al motore audio VST.

Attiva 'Collega i panner' per le nuove tracce

Attiva per impostazione predefinita la funzione **Collega i panner** per le nuove tracce, in modo che la sezione delle mandate dei canali rifletta sempre le impostazioni di panorama applicate nella sezione dei fader del canale.

Visualizza un messaggio di allerta se è necessario eseguire la conversione in tempo reale affinché il plug-in esterno venga incluso nel file del mixdown

Visualizza un messaggio di allerta se è necessario un mixdown in tempo reale.

Modalità predefinita del Panner Stereo

Consente di specificare la modalità di panorama predefinita per le tracce audio inserite.

Collega automaticamente le mandate per tutti i nuovi canali

Collega automaticamente le assegnazioni delle mandate per i canali FX esistenti quando si crea un nuovo canale audio o gruppo.

Le impostazioni globali di lettura/scrittura dell'automazione si applicano ai VST instrument

Se si attiva questa opzione, gli stati di **Lettura** e **Scrittura** dell'automazione nei pannelli di controllo dei VST instrument vengono influenzati dallo stato degli interruttori **Attiva/Disattiva la lettura [pulsante R] per tutte le tracce** e **Attiva/Disattiva la scrittura [pulsante W] per tutte le tracce**.

Metti in mute le mandate pre-fader se i relativi canali sono in mute

Mette in mute le mandate pre-fader quando si mettono in mute i relativi canali.

Livello predefinito della mandata

Consente di specificare un livello predefinito per gli effetti in mandata.

Canali gruppo: in mute anche i canali sorgente

Mette in mute i canali che sono direttamente assegnati a un canale gruppo quando si mette in mute il rispettivo canale gruppo. I canali che erano stati messi in mute prima del canale gruppo non ricordano il rispettivo stato di mute e questo stato viene rimosso quando viene rimosso anche dal canale gruppo.

NOTA

Questo non ha alcun impatto su come viene scritta l'automazione dello stato di mute.

Soglia di compensazione del ritardo (per la registrazione)

Riduce al minimo il fenomeno della latenza introdotto dalla compensazione del ritardo, mantenendo allo stesso tempo il suono del mix migliore possibile. La funzione **Forza la compensazione del ritardo** agisce solamente sui plug-in con un valore di ritardo superiore rispetto a questo valore soglia. Per impostazione predefinita, questo parametro è impostato a 0,0 ms, che significa che la funzione ha effetto su tutti i plug-in. Se ci si rende conto che un minimo valore di latenza è accettabile, è possibile aumentare questo valore soglia.

NOTA

Cubase offre una funzione di compensazione completa del ritardo. Qualsiasi ritardo intrinseco nei plug-in VST utilizzati verrà automaticamente compensato durante la riproduzione. Tuttavia, quando si suona un VST instrument in tempo reale o si registra

del materiale audio dal vivo (con il monitoraggio attraverso Cubase attivato), questa compensazione del ritardo potrebbe generare in alcuni casi una maggiore latenza.

Non collegare i bus di ingresso/uscita quando vengono caricati dei progetti esterni

Fa in modo che quando si caricano dei progetti esterni, i bus di ingresso e di uscita non vengano collegati alle porte ASIO del proprio sistema.

Avvisa in caso di modifica della configurazione dei canali

Mostra un avviso nel caso in cui la configurazione dei canali viene modificata.

Monitoraggio automatico

Determina come viene gestito il monitoraggio da parte di Cubase. Sono disponibili le seguenti opzioni:

- **Manuale**
Attiva/Disattiva il monitoraggio in ingresso quando si fa clic su **Monitoraggio**.
- **Quando la registrazione é attiva**
Collega la sorgente audio all'ingresso del canale quando si fa clic su **Abilita la registrazione**.
- **Durante la registrazione**
Attiva il monitoraggio in ingresso solo durante la registrazione.
- **Stile macchina a nastro**
Attiva il monitoraggio in ingresso in fase di arresto e durante la registrazione, ma non in riproduzione.

NOTA

L'opzione di monitoraggio automatico si applica quando si esegue il monitoraggio attraverso Cubase, oppure quando si utilizza la funzione ASIO Direct Monitoring. Se si sta eseguendo il monitoraggio esternamente (cioè se si ascolta il segnale in ingresso da un mixer esterno), selezionare la modalità **Manuale** e tenere tutti i pulsanti **Monitoraggio** dell'audio disattivati in Cubase.

Visualizza un messaggio di allerta in caso di interruzioni audio

Visualizza un messaggio di allerta se l'indicatore di **Sovraccarico di processamento** nella **Barra di trasporto** si illumina nel corso della registrazione.

LINK CORRELATI

[Esportazione in tempo reale](#) a pag. 1367

[Forza la compensazione del ritardo](#) a pag. 910

VST - Plug-in

Avvisa prima di rimuovere gli effetti modificati

Visualizza un messaggio di allerta se si rimuove un effetto plug-in per il quale sono state apportate delle modifiche ai relativi parametri.

Apri l'editor degli effetti dopo il caricamento

Consente di aprire il pannello di controllo degli effetti quando si caricano effetti VST o VST instrument.

Crea una traccia MIDI quando viene caricato un VSTi

Consente di determinare se viene o meno creata una traccia MIDI quando si aggiunge un VST instrument dal rack.

- **Sempre**
Viene sempre creata una traccia MIDI.
- **Mai**
Non viene mai creata una traccia MIDI.
- **Chiedi sempre**
Il programma chiede se deve essere creata una traccia MIDI corrispondente.

Sincronizza la selezione del programma del plug-in con la selezione della traccia

Consente di sincronizzare la selezione delle tracce e la selezione dei programmi dei plug-in se si assegnano più tracce MIDI a degli strumenti multi-timbrici.

Sospendi il processamento dei plug-in VST 3 se non si ricevono segnali audio

Consente di sospendere il processamento dei plug-in VST nei passaggi in cui attraverso il plug-in non passano segnali audio. Questa funzione può incrementare notevolmente le prestazioni complessive del sistema.

NOTA

Si consiglia di lasciare disattivata questa opzione.

Editor dei plug-in "Sempre in primo piano"

Visualizza sempre i pannelli di controllo degli effetti plug-in e dei VST instrument in cima rispetto alle altre finestre.

VST - Control Room

Questa pagina contiene una serie di impostazioni relative alla **Control Room**.

Mostra il volume della Control Room nella barra di trasporto

Se la **Control Room** è abilitata, il volume della **Control Room** viene visualizzato nella **Barra di trasporto**.

Disabilita automaticamente la modalità talkback

Determina se la funzione talkback viene disabilitata durante la registrazione, durante la riproduzione e la registrazione o in nessun caso.

NOTA

Impostare il livello del parametro **Attenuazione del Talkback** su 0 dB in modo da non modificare radicalmente il livello del mix quando si esegue il punch in e il punch out della registrazione.

Usa il canale delle cuffie per l'anteprima

Utilizza il canale delle cuffie per il monitoraggio.

Riduci il cue durante il talkback

Riduce il cue mix ascoltato in uno studio del quantitativo impostato nel campo **Attenuazione del Talkback** della **Control Room** per il lasso di tempo in cui viene impiegato il canale talkback.

Porte della periferica esclusive per i canali monitor

Rende esclusive le assegnazioni delle porte per i canali monitor. Se la propria situazione di lavoro non richiede che vengano assegnate le porte a più canali monitor, si raccomanda di attivare questa opzione. In tal modo si è certi di non assegnare in maniera accidentale delle porte a ingressi/uscite e canali monitor contemporaneamente.

NOTA

Questa impostazione viene salvata con i preset della **Control Room**.

Livello di riferimento

Consente di specificare il livello di riferimento che può essere assegnato al livello della **Control Room**. Il livello di riferimento è il livello che viene utilizzato negli ambienti di mixaggio calibrati, come ad esempio gli studi di doppiaggio.

NOTA

Il livello di riferimento può anche essere regolato manualmente nelle impostazioni della **Control Room**.

Volume della funzione di attenuazione

Definisce l'entità di riduzione del guadagno applicata al canale della **Control Room** quando è attivato il pulsante **DIM**.

VariAudio

Non mostrare i messaggi di allerta durante la modifica dei dati di campionamento

Nelle situazioni in cui si modifica del materiale audio utilizzato in più posizioni all'interno del programma, non vengono visualizzati i messaggi di allerta.

Non mostrare i messaggi di allerta quando si applicano dei processi offline

Quando si applicano dei processi offline a del materiale audio utilizzato in più posizioni all'interno del programma, non vengono visualizzati i messaggi di allerta.

Video

Estrai l'audio durante l'importazione dei file video

Estrae e salva i dati audio dei file video importati sotto forma di una clip audio separata.

Dimensione cache della memoria delle miniature

Consente di impostare la dimensione della cache delle miniature.

Indice analitico

A

- Abilita la registrazione
 - Controllo delle tracce [184](#)
- Abilita la registrazione per le tracce audio selezionate [1482](#)
- Abilita la registrazione per le tracce MIDI selezionate [1482](#)
- Accordi
 - Inserimento [1106](#)
 - Inserimento via MIDI [1108](#)
 - Modifica [1104](#)
 - Modifica dei voicing [1104](#)
 - Modifica via MIDI [1107](#)
 - Modificare l'altezza [1104](#)
- ADAT Lightpipe
 - Sincronizzazione [1388](#)
- Adatta al fattore di ingrandimento [101](#)
 - Tipo di griglia [107](#)
- Adatta le parti MIDI alle misure [1498](#)
- AES/SPDIF Digital Audio
 - Sincronizzazione [1388](#)
- AES17
 - Indicatori di livello [531](#)
- Agenti di visibilità dei suoni di batteria [1111](#)
- Aggancia ai punti di zero [106](#)
- Agganciamento [105](#)
 - Editor dei campioni [629](#)
- Agganciamento orizzontale
 - Editor degli eventi note expression [1180](#)
- Agganciamento verticale
 - Editor degli eventi note expression [1180](#)
- Aggiorna viste
 - MediaBay [780](#)
- Aggiungere accordi [1192](#)
- Aggiungi il nome della clip al nome dell'evento [1486](#)
- Aggiungi marker
 - Controllo delle tracce [184](#)
- Aggiungi marker di ciclo
 - Controllo delle tracce [184](#)
- Aggiungi una latenza al processamento MIDI-Thru [1498](#)
- Aggiunta degli accordi [1198](#)
- Algoritmi
 - Limitazioni [597](#)
 - Modifica della durata [595](#)
- Algoritmo dello strumento di modifica della durata [1479](#)
- Algoritmo di warp [1479](#)
- Algoritmo élastique [595](#)
- Algoritmo MPEX [596](#)
- Algoritmo Standard [596](#)
- All MIDI inputs [29](#)
- Allarga traccia selezionata [209](#)
- Allineamento
 - Adattamento dell'audio al tempo del progetto [250](#)
 - Allineamento audio [250](#)
 - Pannello di allineamento audio [251](#)
 - Allineamento dell'audio
 - Far coincidere al tempo del progetto [250](#)
- Altezza delle tracce [209](#)
- Altezza tonale
 - Modificare per gli accordi [1104](#)
- Ambisonics [858](#)
 - Assegnazione [858](#), [860](#)
 - Bypassare il tracking dei movimenti della testa [868](#)
 - Conversione dei formati [862](#), [872](#)
 - Esportazione [871](#)
 - GoPro Player VR Remote [869](#)
 - HRTF [862](#)
 - Ingresso side-chain [868](#)
 - Mixaggio [858](#)
 - Modifica [858](#)
 - Monitoraggio [861](#)
 - Monitoraggio tramite altoparlanti [867](#)
 - Monitoraggio tramite cuffie [866](#)
 - Plug-in di panner [860](#)
 - Plug-in di terze parti [867](#)
 - Profili di IMMERSE [862](#)
 - Riproduzione [861](#)
 - Riproduzione binaurale [862](#), [866](#), [867](#)
 - Segnale 'head-locked' [868](#)
 - Tracciamento dei movimenti della testa [864](#)
 - VST AmbiConverter [872](#)
 - VST MultiPanner [860](#)
- Ambiti delle mappature
 - MIDI Remote [953](#)
- Ampiezza
 - VST MultiPanner [830](#)
- Analisi spettrale [604](#)
 - Comparazione dei valori dei livelli [604](#)
 - Funzioni audio [603](#)
- Annulla solo
 - MixConsole [460](#)
- Annullamento
 - Finestra progetto [57](#)
 - Modifiche ai parametri della MixConsole [437](#), [444](#)
 - Numero massimo di annullamenti [113](#), [1490](#)
 - Operazioni di ingrandimento [625](#)
 - Processamento offline [581](#), [759](#)
 - Registrazione audio [338](#)
 - Sampler Control [731](#)
 - Storia delle modifiche [112](#)
- Anteprima
 - Eventi audio [242](#)
 - Parti audio [242](#)
 - Tramite i comandi da tastiera [754](#)
 - VariAudio [663](#)
- Appiattimento
 - Processamento in tempo reale [653](#), [686](#)
 - Traccia arranger [400](#), [403](#)
- Apri i progetti esterni nell'ultima vista utilizzata [1490](#)

- Apri l'editor degli effetti dopo il caricamento [1506](#)
- Apri l'ultimo progetto all'avvio [1490](#)
- Apri/Chiudi il campionatore
 - Controllo delle tracce [184](#)
- ARA [701](#)
 - Attivazione [701](#)
 - Eventi [707](#)
 - Selezione di un'estensione [704](#)
- Archivi traccia [198](#)
 - Esportazione [198](#)
 - Importazione [194](#)
- Archivio
 - Preparare [134](#)
- Area destra [92](#)
 - Control Room [98](#)
 - Indicatore di livello [98](#), [527](#)
 - Rack Media [95](#), [96](#), [763](#), [766](#), [767](#), [769](#)
 - Rack VSTi [93](#), [94](#)
- Area di progetto [56](#)
 - Barra degli strumenti [57](#)
 - Controlli delle tracce globali [67](#)
 - Elenco tracce [66](#)
 - Righello [69](#)
 - Riquadro di visualizzazione degli eventi [67](#)
- Area di trasporto
 - Finestra progetto [74](#)
- Area inferiore [85](#)
 - Chord pad [87](#)
 - Collega i cursori del progetto e dell'area inferiore [91](#)
 - Configurazione [86](#)
 - Editor [89](#)
 - MIDI Remote [92](#), [928](#)
 - MixConsole [88](#)
 - Sampler Control [88](#)
 - Selezionare un editor MIDI [90](#)
- Area sinistra [76](#)
 - Aree [84](#)
 - Inspector [77](#)
 - MixConsole [435](#)
 - Visibilità [81](#), [82](#)
- Aree
 - Area destra [92](#)
 - Area di progetto [56](#)
 - Area inferiore [85](#)
 - Area sinistra [76](#)
 - Focus della tastiera [99](#)
 - Inspector [84](#)
 - MixConsole [435](#), [437](#)
- Aree di lavoro
 - Aggiornare [1461](#)
 - Aggiunta [1461](#)
 - Creazione [1461](#)
 - Modificare [1461](#)
 - Organizzare [1462](#)
 - Progetti esterni [1461](#)
 - Salvare [1461](#)
 - Tipi [1460](#)
- Aree di lavoro di progetto [1460](#)
- Aree di lavoro globali [1460](#)
- Arresta la riproduzione durante le operazioni di riavvolgimento/avanzamento rapido [1501](#)
- Articolazioni [1153](#), [1156](#)
 - Aggiunta dei sound slot [1155](#)
 - Definisci i tasti di controllo remoto [1159](#)
 - Gruppi [1157](#)
 - Impostazioni di controllo remoto [1158](#)
 - Inserimento nella corsia dei controller [1161](#)
 - Mappatura dei sound slot [1157](#)
 - Modifiche nella linea info [1162](#)
- Articolazioni musicali
 - Modifica [1061](#)
- Ascolto
 - Controllo delle tracce [184](#)
 - MixConsole [461](#)
- Ascolto degli accordi [1202](#)
- Ascolto tramite insert/mandate MIDI [1492](#)
- ASIO Direct Monitoring [28](#), [332](#)
- ASIO-Guard [1474](#)
- Aspetto
 - Colori [1503](#)
 - Misurazione dei livelli audio [1497](#)
- Assegnazione
 - Bus di ingresso [467](#)
 - Bus di uscita [468](#)
 - Canali gruppo [468](#)
 - Editor [543](#), [544](#)
 - Effetti in insert [538](#)
 - MixConsole [466](#)
 - Per le configurazioni surround [813](#)
- Assegnazione degli accordi ai chord pad [1231](#)
- Assegnazione degli accordi tramite l'Editor degli accordi [1232](#)
- Assegnazione dei banchi [998](#)
- Assegnazione dei colori
 - Eventi [115](#)
 - Eventi nota [1023](#)
 - Scegli il colore per le tracce o gli eventi selezionati [113](#), [115](#)
 - Singole tracce [114](#)
 - Tracce [113](#)
- Assegnazione dei colori ai controlli delle tracce [1504](#)
- Assegnazione dei colori solamente ai controlli delle tracce cartella [1504](#)
- Assegnazione diretta [487](#)
 - Configurazione [487](#)
 - Downmix automatico [489](#)
- Assistente delle scale
 - Editor dei tasti [1088](#)
 - Suggerimenti delle scale [1095](#), [1096](#)
- Assistente di configurazione per Dolby Atmos [844](#)
- Assistente di mappatura
 - MIDI Remote [948](#)
- Assistente di mappatura MIDI Remote [936](#)
- Attiva il progetto [132](#)
- Attiva la coda
 - Processamento diretto offline [581](#)
- Attiva la modalità di editing 'Il video segue il cursore di progetto'
 - Video [1417](#)
- Attiva lettura/scrittura per tutte le tracce [886](#)
- Attiva lo stato di 'Solo' per le tracce selezionate [1482](#)
- Attiva questa traccia
 - Controllo delle tracce [184](#)
- Attiva traccia tempo [1329](#)

Attiva/Disattiva l'anteprima locale con la [Barra spaziatrice] [593](#), [1501](#)

Attributi [796](#)

Definizione [801](#)

Editing in MediaBay [798](#)

Gestire gli elenchi [800](#)

MediaBay [794](#)

Audio

Gestione [237](#)

Operazioni di zoom [102](#)

Renderizzazione [1353](#)

Audio basato su oggetti [839](#)

Audio Definition Model. Vedere *Authoring ADM*

Audio sovrapposto [214](#)

AudioWarp

Copia dei marker di warp [1349](#)

Correzione delle posizioni dei marker di warp [652](#)

Creazione dei marker di warp per eventi multipli [652](#)

Eliminazione dei marker di warp [653](#)

Operazioni di editing coerenti in fase [263](#)

Reinizializzazione [653](#)

Warp libero [650](#)

AudioWarp coerente in fase [263](#)

Aumenta l'intensità della griglia [1486](#)

Authoring ADM [839](#), [857](#)

Assegnazioni per i bed [842](#)

Assistente di configurazione per Dolby Atmos [844](#)

Configurazione di un progetto Dolby Atmos attraverso l'assistente di configurazione [842](#)

Configurazione di un progetto Dolby Atmos manualmente [845](#)

Configurazione per i contenuti Dolby Atmos [841](#)

Configurazioni dei canali supportate per i bed [842](#)

Downmix per il monitoraggio [848](#)

Downmix per la riproduzione [853](#)

Editor Trim e Downmix [853](#)

Esportazione di file ADM [1437](#)

Gruppi di oggetti [855](#)

Meta-dati per la riproduzione [853](#)

Mixaggio basato su oggetti [856](#)

Oggetti multipli [848](#)

Renderer for Dolby Atmos [848](#)

Renderizzazione binaurale [855](#)

VST MultiPanner [819](#)

Automazione [873](#)

Attivazione degli spazi vuoti (gap) [892](#)

Attivazione del loop [892](#)

Attivazione della funzione To End [892](#)

Attivazione della funzione To Punch [891](#)

Attivazione della funzione To Start [892](#)

Congelamento della curva di troncamento [890](#)

Continuous Fill [893](#)

Curve a gradini [873](#)

Curve a rampa [873](#)

Curve di Bézier [877](#)

Disegnare manualmente utilizzando le opzioni Fill [893](#)

Lettura [873](#)

Linea di valore statico [873](#)

Menu a tendina Funzioni di automazione [890](#)

Modalità di fusione [1070](#)

One Shot [893](#)

Automazione (*continuazione*)

Opzioni della sezione Show [894](#)

Opzioni Fill [891–893](#)

Opzioni Suspend [893](#), [894](#)

Pattern di altezza [830](#)

Posizionamento nel panorama dal basso verso l'alto [819](#)

Ridimensionamento rapido [880](#)

Scrittura [873](#)

Suspend Read [894](#)

Territori vergini [883](#)

Transizioni omogenee [877](#)

Tronca [889](#)

Valore iniziale [883](#)

VST MultiPanner [823](#)

Automazione dei controller MIDI [1068](#)

Impostazione [1068](#)

Avvia la configurazione quando si crea un nuovo progetto [1490](#)

Avvia la registrazione al cursore

Modalità di registrazione [330](#)

Avvia la registrazione al localizzatore sinistro

Modalità di registrazione [330](#)

Avvisa prima di rimuovere gli effetti modificati [1506](#)

B

Backup dei progetti [134](#)

Banchi di patch [998](#)

Banchi di pattern

Anteprima in MediaBay [791](#)

Caricamento in MediaBay [805](#)

Barra degli strumenti

Finestra progetto [57](#)

Pool [743](#)

Barra di trasporto [285](#), [296](#)

Formato di visualizzazione [308](#)

Panoramica [285](#)

Post-roll [309](#)

Pre-roll [309](#)

Sezioni [285](#)

Barre dei menu

Visualizzare/Nascondere [55](#)

Base dei tempi [220](#)

Base dei tempi predefinita della traccia [220](#)

Lineare [1327](#)

Musicale [1327](#)

Base dei tempi della traccia [1327](#)

Musicale [220](#)

Tempo lineare [220](#)

Base dei tempi lineare (tempo cronologico) [1327](#)

Base dei tempi musicale (tempo musicale) [1327](#)

Batti il tempo [1338](#)

Modalità [1339](#)

Tempo del progetto [1338](#)

Traccia tempo [1336](#)

Blocca

Controllo delle tracce [184](#)

Traccia trasposizione [412](#)

Blocca gli attributi degli eventi [265](#), [1478](#)

Blocca l'automazione

Controllo delle tracce [184](#)

Blocco della registrazione [349](#)

- Blocco note
 - MixConsole 491
 - Browser dei file
 - Rack Media 771
 - Browser dei preset
 - Effetti 562
 - Buffer
 - Impostazioni 1472
 - Buffer della registrazione retrospettiva 346
 - Buffer Latch
 - Note Expression 1179
 - Bulk dump 1145
 - Bus
 - Aggiunta 42
 - Rimozione 51
 - Sotto-bus 43
 - Bus di ingresso
 - Aggiunta 42
 - Assegnazione 467
 - Configurazioni surround 814
 - Rimozione 51
 - Rinomina 40
 - Bus di uscita
 - Aggiunta 42
 - Assegnazione 468
 - Configurazioni surround 812
 - Predefiniti 42
 - Rimozione 51
 - Rinomina 40
 - Bypass
 - VST MultiPanner 822
 - Bypassa equalizzatori
 - Controllo delle tracce 184
 - Bypassa insert
 - Controllo delle tracce 184
 - Bypassa mandate
 - Controllo delle tracce 184
- ## C
- Cambia la base dei tempi 1327
 - Canale
 - Configurazione 180
 - Controllo delle tracce 184
 - Canale MIDI
 - Effetti in mandata 994
 - Separazione per i suoni delle drum map 1130
 - Canali 137
 - Aggiungere ai gruppi di collegamento 455
 - Collegare 451
 - Colore 206
 - Controllo mediante i fader VCA 509
 - Rimozione dai gruppi di collegamento 455
 - Canali cuffie
 - Utilizzare come canale anteprema 1507
 - Canali Cuffie
 - Pulsanti Sorgente 520
 - Canali della Control Room 515, 518
 - Aggiunta 514
 - Control Room 521
 - Cue 516
 - Cuffie 516
 - Ingressi esterni 516
 - Canali della Control Room (*continuazione*)
 - Monitor 515, 523
 - Talkback 516, 523
 - Canali gruppo
 - Aggiunta ai canali selezionati 539
 - Aggiunta degli effetti in insert 539
 - Assegnazione 468
 - Configurazione 44
 - Canali gruppo - anche sorgenti in mute 1505
 - Carattere degli accordi 1487
 - Caricamento dei preset multi traccia 232
 - Cartella di registrazione
 - Audio 334
 - Casella degli strumenti
 - Finestra progetto 65
 - Casella degli strumenti con un clic-destro 1484
 - Cerca le tracce 69
 - Chord Assistant 1195, 1248
 - Assegnazione degli accordi 1232-1234
 - Circolo delle quinte 1199, 1251
 - Elenco 1249
 - Individuati 1200
 - Modalità cadenza 1195
 - Modalità note comuni 1195
 - Prossimità 1197, 1250
 - Riferimento 1195
 - Chord pad 1220
 - Assegnazione degli accordi 1231-1236
 - Barra degli strumenti 1221
 - Barra degli strumenti estesa 1224
 - Carica le impostazioni del preset 1247
 - Configurazione della modalità musicista 1255
 - Configurazione di diversi musicisti 1254
 - Controllo remoto dei pad 1263
 - Controllo remoto per i musicisti 1266
 - Copia delle assegnazioni degli accordi 1237
 - Creazione di eventi accordo 1246
 - Creazione di parti MIDI 1246
 - Impostazioni dei musicisti 1253
 - Impostazioni di visualizzazione 1268
 - Impostazioni personalizzate per la modalità 'Sezioni' 1260
 - Informazioni sugli accordi 1227
 - Informazioni sullo stato 1227
 - Inserimento dati passo a passo 1245
 - Intervallo remoto dei pad 1266
 - Layout dei pad 1268
 - Modalità di uscita 1242
 - Modalità musicista 1255, 1256, 1258
 - Musicisti 1252
 - Pattern player 1257
 - Preset 1247
 - Registrazione 1242, 1244, 1245
 - Rimozione delle assegnazioni degli accordi 1237
 - Riproduzione 1242, 1243
 - Salvataggio dei preset 1248
 - Scambio delle assegnazioni degli accordi 1236
 - Simboli di accordo 1268
 - Sistema di numerazione di Nashville 1268
 - Tastiera 1230
 - Tonalità fondamentale 1238, 1239
 - Trasposizione 1240
 - Visualizzare/nascondere 1220

- Chord pad (*continuazione*)
 - Voicing [1252](#)
 - Voicing adattivo [1252](#)
 - Zona [1220](#)
- Ciclo
 - Controllo delle tracce [184](#)
 - Registrazione [329](#)
 - Segue la selezione dell'intervallo [1478](#)
- Circolo delle quinte [1199](#)
- Click audio
 - Renderizzazione [322](#)
- Click del metronomo
 - Configurazione [313](#)
- Click MIDI
 - Renderizzazione [322](#)
- Clip
 - Rinomina [746](#)
- Clock audio
 - Sincronizzazione [1388](#)
- Coda
 - Processamento diretto offline [581](#)
- Coda di esportazione [1374](#)
- Code dei processi [1372](#), [1373](#)
- Collega al formato ora primario
 - Impostazioni di spinta [247](#)
- Collega alla griglia
 - Impostazioni di spinta [247](#)
- Collega automaticamente le mandate per tutti i nuovi canali [1505](#)
- Collega i cursori del progetto e dell'area inferiore [91](#)
- Collegamento
 - Audio [20](#)
 - MIDI [28](#)
- Collegamento dei canali [454](#)
- Collezioni di plug-in VST
 - Aggiunta [919](#)
- Colore
 - Modalità colori automatici di tracce/canali [206](#)
- Colori
 - Canali della MixConsole [492](#)
 - Interfaccia utente [1503](#)
 - Preferenze [1503](#)
 - Tracce [115](#), [116](#)
- Colori degli indicatori di livello [462](#)
- Colori delle tracce
 - Reinizializzazione [115](#)
- Colori per altri significati
 - Partiture [1499](#)
- Comandi da tastiera [1438](#), [1457](#)
 - Caricamento [1443](#)
 - Finestra di dialogo [1438](#)
 - Macro [1438](#)
 - Modifica [1441](#)
 - Predefiniti [1445](#)
 - Reinizializzazione [1444](#)
 - Ricerca [1442](#)
 - Rimozione delle assegnazioni [1442](#)
 - Salvataggio [1443](#)
- Combina gli strumenti di selezione [243](#)
 - Seleziona un intervallo [243](#)
 - Selezione oggetto [243](#)
- Combinazione di parti MIDI [1012](#)
- Compensazione del ritardo
 - Compensazione [910](#)
 - Soglia per la registrazione [1505](#)
- Compensazione del ritardo dei plug-in [536](#)
- Compensazione della latenza ASIO
 - Controllo delle tracce [184](#)
- Compensazione della latenza ASIO attiva per impostazione predefinita [1498](#)
- Compressor
 - Modulo strip [475](#)
- Comprimi verso destra
 - Editor degli eventi di automazione [879](#)
 - Editor degli eventi di tempo [1331](#)
- Comprimi verso sinistra
 - Editor degli eventi di automazione [879](#)
 - Editor degli eventi di tempo [1331](#)
- Comprimi/Stira
 - Editor degli eventi di automazione [879](#)
 - Editor degli eventi di tempo [1331](#)
- Configura il filtro dei tipi di tracce [68](#)
- Configurazione dei canali [494](#)
 - Assegnazione diretta [506](#)
 - Barra degli strumenti [495](#)
 - Channel Strip [498-501](#)
 - Controllo delle tracce [184](#)
 - Equalizzatore [502](#), [504](#)
 - Fader del canale [506](#)
 - Insert del canale [497](#)
 - Mandate del canale [505](#)
- Configurazione dei colori del progetto
 - Opzioni [119](#)
 - Preset [118](#)
 - Tavolozza di colori [117](#)
- Configurazione dei controlli delle tracce [182](#)
- Configurazione del metronomo [315](#)
 - Generale [316](#)
 - Pattern di click [311](#), [320](#)
 - Suoni del click [318](#)
- Configurazione della sincronizzazione del progetto [1389](#)
 - Controllo macchina [1394](#)
 - Destinazioni [1393](#)
 - Sorgenti [1390](#)
- Configurazione delle expression map [1153](#)
- Configurazione delle porte MIDI [340](#)
- Configurazione dello studio
 - Dispositivo di input con funzionalità Note Expression [1166](#)
 - Finestra di dialogo [18](#)
- Configurazione hardware
 - Pannello di controllo [21](#)
- Configurazione MIDI Note Expression [1187](#)
- Configurazioni dei canali [201](#)
 - Impostazione da mono a stereo e viceversa [201](#)
 - Surround [810](#)
- Congela
 - VST Instrument [908](#)
- Congela i parametri MIDI [992](#)
- Congela il canale
 - Controllo delle tracce [184](#)
- Congela l'instrument [908](#)

- Congelamento
 - Tracce campionatore 737
 - Tracce multiple 212
- Congelamento della curva di troncamento
 - Automazione 890
- Connessioni audio 34
 - Assegnazione delle porte esclusiva 515
 - Modifica 51
 - Preset 43
- Consenti le modifiche nell'elenco dei risultati 1496
- Console di script MIDI Remote 962
- Conteggio dei fotogrammi 1386
- Continuous Fill
 - Opzioni Fill 893
- Control link 451, 454
- Control Room 514
 - Aggiungere i canali 514
 - Apertura 514
 - Area destra 98
 - Assegnazione 515
 - Assegnazione porte esclusiva 515
 - Canali cue 518
 - Effetti in insert 523
 - Fase di ingresso 523
 - Guadagno d'ingresso 523
 - Insert 523
 - Principale 517
 - Sezione Canali 518
 - Sezione Cuffie 520
 - Sezione Ingressi esterni 517
 - Sezione Monitor 519
 - Sezione Preset di downmix 519
 - Uscita Main mix 515
 - Uscite 515
- Controller
 - Contesto esteso delle note 1481
 - Selezione 1074
 - Visualizzazione 1489
- Controller continui
 - Aggiunta nel display dei controller 1065
 - Corsia dei controller 1065
 - Display dei controller 1054
 - Rampa/Gradino 1066
 - Transizioni omogenee 1066
- Controller MIDI 928
 - Gestore MIDI Remote 958
 - Note Expression 1166
 - Pitchbend 1057
 - Separazione 1481
 - Utilizzo con MIDI Remote 932, 933
- Controller remoti
 - Collegamento dei controlli rapidi delle tracce 975
 - Connessione dei controlli rapidi VST 977
- Controlli delle tracce 184
- Controlli delle tracce globali 67
 - Cerca le tracce 69
 - Filtro dei tipi di tracce 68
- Controlli hardware
 - Attivazione della modalità pick-up 976
- Controlli rapidi
 - Configurazione del focus 955
 - MIDI Remote 954
 - Vincolo del focus 956
- Controlli rapidi delle tracce 922, 975, 976
 - Assegnazione dei parametri 923
 - Assegnazione dei parametri degli effetti 924
 - Assegnazione dei parametri dei VST instrument 925
 - Caricamento dei preset 926
 - Collegamento con i controller remoti 975
 - Inspector 923
 - Modalità di acquisizione dei controlli rapidi 924
 - Parametri automatizzabili 926
 - Preset 235
 - Rimozione delle assegnazioni 925
 - Salvataggio delle assegnazioni sotto forma di preset 926
 - Visualizzazione delle assegnazioni automatizzate 927
- Controlli rapidi focalizzati
 - Configurazione 954
 - Configurazione del focus 955
 - Vincolo del focus 956
- Controlli rapidi VST
 - Collegamento con i controller remoti 977
- Controllo in remoto 964
 - Assegnazione dei comandi 969
 - Assegnazione dei controlli 981
 - Automazione 968
 - Configurazione 965
 - Configurazione del controllo in remoto via MIDI 979
 - Configurazione delle porte MIDI 964
 - Dispositivo generico 978
 - Joystick 975
 - Reinizializzazione 967
 - Remote Control Editor 970
- Controllo remoto
 - Connessioni 964
 - Opzioni globali 967
- Conversione di eventi accordo in note MIDI 1209
- Converti in copia reale 262
- Converti in file la selezione 237
- Copie condivise
 - Converti in copia reale 262
 - Creazione 262
- Corsia dei controller
 - Aggiunta 1052
 - Configurazione sotto forma di preset 1055
 - Controller continui 1065
 - Inserimento delle articolazioni 1161
 - Preset 1055
 - Rimozione 1052
 - Selezione dei tipi di evento 1053
- Corsie 216
 - Assemblaggio di una take perfetta 217
 - Editor delle parti audio 697
 - Operazioni di assemblaggio 218
- Corsie dei controller 1049
 - Impostazioni 1048
- Counter shots
 - VST MultiPanner 828
- Crea immagini audio durante la registrazione 1498
- Crea una traccia MIDI quando viene caricato un VSTi 1506
- Creazione di eventi accordo 1215, 1217

Creazione di eventi accordo dagli eventi audio [1217](#)
Creazione di eventi accordo dal MIDI [1215](#)
Creazione di spazi vuoti
 Automazione [883](#)
Cue mix
 Configurazione [525](#)
Cursore reticolo [111](#), [1484](#)
Cursori fissi [1501](#)
Curva del volume [394](#)
Curve dei controller
 Controlli smart per il ridimensionamento [1072](#)
Curve di Bézier
 Automazione [877](#)
 Controller continui [1066](#)
Curve di volume degli eventi
 Visualizzazione [1486](#)

D

Database del disco
 Montaggio in MediaBay [807](#)
 Rimozione da MediaBay [807](#)
 Smontaggio in MediaBay [807](#)
Database del volume
 Creazione in MediaBay [806](#)
Dati dei controller
 Riduzione [1018](#)
Dati di automazione
 Modifica [877](#)
 Rimozione [881](#)
 Selezionare [878](#)
Dati nelle tracce cartella
 Visualizzazione [1488](#)
DC Offset
 Rimozione [590](#)
Depth
 VST MultiPanner [830](#)
Dettagli dell'evento
 Visualizzazione [1488](#)
Dimensione cache della memoria delle miniature [1508](#)
Dinamiche
 Modifica [1061](#)
Disabilita automaticamente la modalità talkback [1507](#)
Disabilita il 'feedback acustico' durante la riproduzione [1480](#)
Disattiva lettura/scrittura per tutte le tracce [886](#)
Display dei controller [1046](#)
 Aggiunta di eventi [1057](#), [1065](#)
 Controller continui [1054](#)
 Copia degli eventi [1074](#)
 Incollaggio degli eventi [1074](#)
 Modifica degli eventi con lo strumento Linea [1071](#)
 Spostamento degli eventi [1074](#)
Display dell'indicatore di picco [527](#)
Display della tastiera di pianoforte
 Editor dei campioni [661](#)
 Editor dei tasti [1090](#)
Display delle note
 Editor dei tasti [1089](#)
 Editor delle percussioni [1122](#)
Display RMS
 Indicatori di livello [527](#)
Dispositivo generico [978](#)

Dissolvenze
 Applicazione delle impostazioni predefinite [379](#)
 Con lo strumento seleziona un intervallo [379](#)
 Dissolvenze automatiche [391](#)
 Operazioni di modifica nella finestra di dialogo [380](#)
 Preset [380](#)
Dissolvenze automatiche
 Impostazioni delle tracce [393](#)
 Impostazioni globali [393](#)
Dissolvenze incrociate
 Creare [382](#)
 Dissolvenze simmetriche [383](#)
 Editing nella finestra di dialogo [383](#)
 Editor delle dissolvenze incrociate semplificato [383](#)
 Modificare la lunghezza [390](#)
 Preset [383](#)
 Punto di divisione [388](#)
 Ridimensionamento [389](#)
 Scorrimento automatico [383](#)
 Sovrapposizione [388](#)
 Spinta [388](#)
 Sposta audio [388](#)
 Sposta dissolvenza [388](#)
 Stessa potenza [383](#)
 Stesso guadagno [383](#)
 Zoom automatico [383](#)
Dithering
 Applicazione [557](#)
 Effetti [557](#)
Divisore
 Barra degli strumenti della finestra progetto [65](#)
Divisore della barra degli strumenti di lavoro [65](#)
Dolby Atmos
 Assegnazione dei canali [841](#)
 Assegnazioni per i bed [842](#)
 Assistente di configurazione per Dolby Atmos [844](#)
 Authoring [841](#)
 Bed [842](#)
 Bed mix [819](#)
 Configurazione di un progetto Dolby Atmos attraverso l'assistente di configurazione [842](#)
 Configurazione di un progetto Dolby Atmos manualmente [845](#)
 Configurazione per il mixaggio basato su oggetti [841](#)
 Configurazioni dei canali supportate per i bed [842](#)
 Creazione di contenuti [841](#)
 Downmix [838](#)
 Downmix per il monitoraggio [848](#)
 Downmix per la riproduzione [853](#)
 Editor Trim e Downmix [853](#)
 Esportazione [1437](#)
 File ADM [1436](#)
 Finestra Authoring ADM [851](#)
 Gruppi di oggetti [855](#)
 Metadati per la riproduzione [853](#)
 Mixaggio basato su oggetti [856](#)
 Oggetti multipli [848](#)
 Renderer for Dolby Atmos [848](#)
 Renderizzazione binaurale [855](#)
 Sistema di renderizzazione esterno [857](#)

- Dolby Atmos (*continuazione*)
 - VST MultiPanner 819
 - VST MultiPanner in modalità 'Object Mode' 857
 - Driver ASIO 24
 - Driver audio 21
 - Drum map 1127, 1131
 - Configurazione 1128, 1129
 - Controllo delle tracce 184
 - Editor dei tasti 1107
 - Selezione 1124
 - Duplicazione
 - Eventi 260
 - Durata
 - Dissolvenze incrociate 390
 - Regolazione 1492
 - Durata dell'intervallo tra i localizzatori 306
 - Durate fisse 1013
- E**
- Editing degli eventi
 - Editing di gruppo 263
 - Editing di gruppo
 - Controllo delle tracce 184
 - Modalità 263
 - Editor degli accordi 1193
 - Aggiunta degli accordi 1198
 - Assegnazione degli accordi 1232
 - Ingresso MIDI 1195
 - Editor degli eventi dei controller 1072
 - Editor degli eventi di automazione
 - Comprimi verso destra 879
 - Comprimi verso sinistra 879
 - Comprimi/Stira 879
 - Inclina verso destra 879
 - Inclina verso sinistra 879
 - Ridimensiona in senso verticale 879
 - Ridimensiona intorno al centro assoluto 879
 - Ridimensiona intorno al centro relativo 879
 - Sposta in verticale 879
 - Editor degli eventi di tempo 1331
 - Comprimi verso destra 1331
 - Comprimi verso sinistra 1331
 - Comprimi/Stira 1331
 - Inclina verso destra 1331
 - Inclina verso sinistra 1331
 - Ridimensiona in senso verticale 1331
 - Ridimensiona intorno al centro assoluto 1331
 - Ridimensiona intorno al centro relativo 1331
 - Sposta in verticale 1331
 - Editor degli eventi note expression
 - Agganciamento orizzontale 1180
 - Agganciamento verticale 1180
 - Comprimi verso destra 1180
 - Comprimi verso sinistra 1180
 - Comprimi/Stira 1180
 - Inclina verso destra 1180
 - Inclina verso sinistra 1180
 - Intervallo dei parametri 1180
 - Modalità a valore unico 1180
 - Modifica la dimensione dell'editor 1180
 - Modifica la durata del rilascio 1180
 - Ridimensiona in senso verticale 1180
 - Editor degli eventi note expression (*continuazione*)
 - Ridimensiona intorno al centro assoluto 1180
 - Ridimensiona intorno al centro relativo 1180
 - Selezione del parametro 1180
 - Sposta in verticale 1180
 - Editor degli involucri
 - Sampler Control 722
 - Editor dei campioni 607, 623, 624
 - Agganciamento 629
 - Annullamento delle operazioni di ingrandimento 625
 - Area inferiore 89
 - Barra degli strumenti 609
 - Display della tastiera di pianoforte 661
 - Genera voci armonizzate 654, 688
 - Inspector 617
 - Linea della vista d'insieme 616
 - Linea info 616
 - Regioni 626
 - Righello 623
 - Visualizzazione di più forme d'onda 623
 - Editor dei pattern di click 312
 - Editor dei plug-in "Sempre in primo piano" 1506
 - Editor dei tasti 1075
 - Altezze visibili 1092
 - Area inferiore 89
 - Barra degli strumenti 1077
 - Dati Note expression 1107
 - Display della tastiera di pianoforte 1090
 - Display delle note 1089
 - Focus della tastiera 1036
 - Inspector 1086
 - Linea di stato 1085
 - Linea info 1085
 - Scale 1088
 - Tastiera fold 1092
 - Tracce globali 1033, 1035
 - Visibilità 1037
 - Visibilità delle altezze 1093
 - Editor del tempo
 - Barra degli strumenti 1329
 - Editor delle dissolvenze incrociate semplificato 383, 1479
 - Editor delle parti audio
 - Area inferiore 89
 - Barra degli strumenti 691
 - Editor delle partiture
 - Area inferiore 89
 - Editor delle percussioni 1109
 - Area inferiore 89
 - Barra degli strumenti 1111
 - Display delle note 1122
 - Linea di stato 1119
 - Linea info 1119
 - Tracce globali 1033, 1035
 - Visibilità 1037
 - Editor elenco 1132
 - Barra degli strumenti 1133
 - Barra dei filtri 1139
 - Display dei valori 1142
 - Elenco degli eventi 1140
 - Inserimento degli eventi 1143
 - Linea di stato 1139

- Editor elenco (*continuazione*)
 - Modifica degli eventi 1144
 - Operazioni di editing 1143
 - Riquadro di visualizzazione degli eventi 1141
 - Visualizzare/Nascondere gli eventi 1139
- Editor In-Place
 - Barra degli strumenti 1149
 - Editing delle note MIDI 1148
 - Modifica dei controller 1148
- Editor logico 1284
 - Browser dei preset 1285
 - Condizioni di filtro 1293
 - Destinazioni del filtro 1290
 - Funzioni 1298
 - Oggetti delle azioni 1300
 - Vista d'insieme 1284
- Editor logico del progetto 1304
 - Browser dei preset 1305
 - Comandi pre e post 1325
 - Condizioni di filtro 1316
 - Configurazione dei comandi da tastiera 1308
 - Destinazioni del filtro 1309
 - Funzioni 1320
 - Oggetti delle azioni 1321
 - Operazioni 1322
 - Vista d'insieme 1304
- Editor MIDI
 - Taglio e incollaggio 1022
- Editor MIDI predefinito 1485
- Editor MIDI SysEx
 - Messaggi Dump Request 1146
- Effetti 534
 - Assegnazione 543, 549
 - Assegnazioni side-chain 555
 - Browser dei preset 562
 - Comparare le configurazioni 560
 - Compensazione del ritardo dei plug-in 536
 - Configurazioni multicanale 543
 - Dithering 557
 - Effetti esterni 557
 - Effetti in insert 534, 537
 - Effetti in mandata 534, 546
 - Informazioni sui componenti di sistema 567, 568
 - Ingressi side-chain 552
 - Mandate pre/post-fader 550
 - Menu contestuale 559
 - Menu funzioni 559
 - Pannello di controllo 558
 - Preset 561
 - Preset delle tracce 566
 - Processamento diretto offline 569
 - Salvare i preset 563
 - Selezionare i preset 562
 - Sincronizzazione al tempo 537
 - VST 3 536
- Effetti audio
 - Surround 809
- Effetti esterni 45, 557
 - Configurazione 46
 - Congelamento 50
 - Plug-in mancanti 51
 - Preferiti 50
- Effetti in insert 534, 537
 - Aggiunta ai bus 538
 - Aggiunta ai canali gruppo 539
 - Assegnazione 538
 - Congelamento 542
- Effetti in mandata 534, 546
 - Aggiungere delle tracce canale FX 547
 - Aggiunta ai canali selezionati 548
 - Regolazione del livello 552
 - Regolazione del panorama 551
- Effetti MIDI 992
 - Insert 992
 - Mandate 994
 - Preset 995
- Effetti MIDI in insert
 - Registrazione 994
- Elaborazione multipla 1472
- Elenco degli eventi
 - Filtrare gli eventi 1144
 - Modifica degli eventi 1144
- Elenco tracce 66
 - Divisione 66
- Elimina le note
 - Finestra di dialogo 1028
- Elimina sovrapposizioni 1478
- Eliminazione
 - Controller 1017
 - Controller continui 1017
 - Controller MIDI 1017
 - Doppie 1017
- Eliminazione delle sovrapposizioni
 - Poly (MIDI) 1015
 - Poly (Mono) 1015
- EQ
 - Comparazione dei canali 504
 - Configurazione 504
 - Modulo strip 475
 - Preset 475
- Equalizzatore
 - Comparazione dei canali 504
 - Configurazione 504
 - Sezioni dei canali 472
- Esecuzione di un mixdown verso dei file audio 1370
- Esecuzione di un mixdown verso più file 1372, 1373
- Esportazione
 - Archivi traccia 198
 - Eventi selezionati 267
 - File AAF 1434
 - File ADM 1437
 - File MIDI 199
 - File OMF 1429
 - File video 1424
 - Profili 1466
 - Tracce 198
 - Tracce selezionate 198
- Esportazione di un mixdown audio 1360, 1370, 1372, 1373
 - Esecuzione di un mixdown verso più file 1372
 - File AIFF 1379
 - File Broadcast Wave 1377
 - File FLAC 1381
 - File MP3 1380
 - File Ogg Vorbis 1382

- Esportazione di un mixdown audio (*continuazione*)
 - File Wave [1377](#)
 - Formati dei file [1376](#)
 - Mix surround [839](#)
 - Processi di esportazione [1375](#)
 - Selezione dei canali [1376](#)
 - Sezione Coda di esportazione [1374](#)
- Esportazione video [1424](#)
- Espressioni VST [1165](#)
- Estendi l'intervallo di processamento
 - Processamento diretto offline [580](#)
- Estendi la traccia selezionata [1482](#)
- Estensione dell'intervallo di processamento
 - Processamento diretto offline [580](#)
- Estensione file
 - Visualizzazione nell'elenco dei risultati [1496](#)
- Estensioni [701](#)
 - Aggiunta di eventi [702](#)
 - Editor [706](#)
 - Eventi audio [701](#)
 - Gestione degli eventi nella finestra progetto [707](#)
 - Rendere permanenti [703](#), [705](#)
 - Rimozione dagli eventi audio [702](#)
 - Rimozione dalle tracce audio [705](#)
 - Tracce audio [704](#)
- Estrai l'audio durante l'importazione dei file video [1508](#)
- Estrarre il MIDI dall'audio [684](#)
- Estrazione
 - Audio dal video [356](#), [1425](#)
 - Automazione MIDI [1018](#)
- Eventi [236](#)
 - Bloccare [265](#)
 - Blocco [265](#)
 - Cambio di dimensioni con spostamento del contenuto [255](#)
 - Combina gli strumenti di selezione [243](#)
 - Copia e incollaggio [259](#)
 - Creare nuovi file dagli eventi [237](#)
 - Disposizione a una distanza specifica [249](#)
 - Duplicazione [260](#)
 - Editing di gruppo [263](#)
 - Impostazione di uno spaziatore tra gli eventi [249](#)
 - Incollaggio [259](#)
 - Inviluppi [394](#)
 - Modifica [241](#)
 - Modifica in WaveLab [274](#)
 - Mute [266](#)
 - Raggruppamento [263](#)
 - Ridimensionamento [254](#), [256](#)
 - Ridimensionamento con dissolvenza [254](#)
 - Ridimensionamento con modifica della durata [255](#)
 - Ridimensionamento mediante lo strumento Selezione oggetto [243](#), [254](#), [255](#)
 - Ridimensionamento normale [243](#), [254](#)
 - Ridimensionamento tramite scrubbing [257](#)
 - Rimozione [245](#)
 - Rinomina [253](#)
 - Ripetizione [261](#)
 - Separazione [258](#)
 - Separazione ripetuta [259](#)
 - Spostamento [245](#), [249](#)
 - Spostamento con la funzione Selezione oggetto [246](#)
- Eventi (*continuazione*)
 - Spostamento dei contenuti [262](#)
 - Spostamento mediante spinta [246](#)
 - Spostamento tramite la linea info [249](#)
 - Visualizzazione nelle tracce cartella [215](#)
 - WaveLab come editor esterno [273](#)
- Eventi accordo [1192](#)
 - Aggiungere accordi [1192](#)
 - Aggiunta [1192](#)
 - Anteprima [1202](#)
 - Assegnare a effetti MIDI o VST Instrument [1209](#)
 - Assegnazione [1194](#)
 - Conversione in note MIDI [1209](#)
 - Creazione dagli eventi audio [1217](#)
 - Creazione dal MIDI [1215](#)
 - Modifica [1192](#)
 - Ottenere suggerimenti [1198](#)
 - Risoluzione dei conflitti di visualizzazione [1203](#)
 - Tensioni [1192](#)
 - Tipo di accordo [1192](#)
 - Voicing [1206](#)
- Eventi audio [236](#)
 - Anteprima [242](#)
 - Inversione di fase [266](#)
- Eventi controller [1164](#)
- Eventi di scala [1203](#)
 - Aggiunta [1203](#)
 - Anteprima [1203](#)
 - Modifica [1203](#)
 - Scale automatiche [1203](#)
 - Segui la traccia accordi [1214](#)
 - Visualizzazione [1203](#)
- Eventi di tempo
 - Modifica [1336](#)
- Eventi di tempo in chiave
 - Aggiunta [1351](#)
 - Configurazione [1350](#)
 - Configurazione dei pattern di click [1352](#)
- Eventi di velocity
 - Aggiunta nel display dei controller [1057](#)
 - Modifica [1056](#)
- Eventi MIDI [239](#)
 - Separazione [1481](#)
- Eventi nota
 - Assegnazione dei colori [1023](#)
 - Disegnare con lo strumento Disegna [1100](#)
 - Disegnare con lo strumento Linea [1101](#)
 - Duplicazione [1030](#)
 - Eliminazione [1028](#), [1099](#)
 - Escludere dalla riproduzione [1028](#)
 - Impostazione dei valori di velocity [1030](#)
 - Impostazione mediante la funzione di agganciamento [1030](#)
 - Incollaggio [1103](#)
 - Inserimento [1099](#)
 - Inserimento via MIDI [1108](#)
 - Modifica [1029](#)
 - Modifica via MIDI [1107](#)
 - Mute [1028](#)
 - Ridimensionamento [1102](#)
 - Ripetizione [1030](#)
 - Selezionare [1026](#)
 - Separazione [1103](#)

- Eventi nota (*continuazione*)
 - Spostamento [1102](#)
 - Trasposizione [1102](#)
 - Troncamento [1029](#)
 - Eventi Poly Pressure
 - Aggiunta [1064](#)
 - Modifica [1064](#)
 - Eventi selezionati
 - Renderizzazione [267](#)
 - Expression map [1152](#)
 - Caricamento [1161](#)
 - Configurazione [1153](#)
 - Creazione [1154](#)
 - Editor delle partiture [1162](#)
 - Editor elenco [1163](#)
 - Estrazione dai VST instrument [1159](#)
 - Finestra progetto [1154](#)
 - Inspector [1154](#)
 - Salvataggio [1160](#)
- F**
- Fade-in
 - Processamento diretto offline [585](#)
 - Fade-in fino all'inizio dell'intervallo [379](#)
 - Fade-out
 - Processamento diretto offline [585](#)
 - Fade-out dalla fine dell'intervallo [379](#)
 - Fader VCA [509](#)
 - Aggiunta [511](#)
 - Assegnare ai gruppi di collegamento [511](#)
 - Automazione [513](#)
 - Configurazione [509](#)
 - Nidificazione [513](#)
 - Rimuovere dai gruppi di collegamento [512](#)
 - Far coincidere al tempo del progetto
 - Allineamento audio [250](#)
 - Fase
 - MixConsole [469](#)
 - Feedback MIDI max in ms [1492](#)
 - File AAF [1432](#)
 - File ADM [1436](#)
 - Esportazione [1437](#)
 - File AIFF [1379](#)
 - File audio
 - Anteprima in MediaBay [786](#)
 - Inversione di fase [266](#)
 - File Broadcast Wave [1377](#)
 - Informazioni incluse [1498](#)
 - File di riferimento
 - Pool [740](#)
 - File di script
 - MIDI Remote [935](#)
 - File FLAC [1381](#)
 - Importazione [353](#)
 - File MIDI [199](#), [358](#)
 - Anteprima in MediaBay [788](#)
 - File MP3 [1380](#)
 - Importazione [353](#)
 - File MPEG
 - Importazione [353](#)
 - File Ogg Vorbis [1382](#)
 - Importazione [353](#)
 - File OMF [1427](#)
 - File ReCycle [357](#)
 - File REX/REX2
 - Caricamento nel Sampler Control [709](#)
 - Importazione [357](#)
 - File Wave [1377](#)
 - File Windows Media Audio
 - Importazione [353](#)
 - Filtro basato su attributi
 - Applicazione in MediaBay [795](#)
 - MediaBay [794](#)
 - Ricerca nei menu contestuali [795](#)
 - Filtro logico
 - Applicazione [793](#)
 - MediaBay [792](#)
 - Ricerca di testo avanzata [794](#)
 - Filtro MIDI [1496](#)
 - Finestra a comparsa Trasporto [302](#)
 - Finestra Authoring ADM [851](#)
 - Finestra di dialogo Aggiungi traccia [189](#)
 - Tracce canale FX [147](#)
 - Tracce canale gruppo [145](#)
 - Tracce fader VCA [149](#)
 - Finestra di dialogo Aggiungi una traccia
 - Tracce audio [138](#)
 - Tracce campionatore [142](#)
 - Tracce cartella [154](#)
 - Tracce instrument [140](#)
 - Tracce marker [150](#)
 - Tracce MIDI [143](#)
 - Tracce righello [152](#)
 - Finestra di dialogo Configurazione dei colori
 - Eventi [1023](#)
 - Progetto [116](#)
 - Finestra di dialogo Configurazione dei colori del progetto [116-119](#)
 - Finestra di dialogo Configurazione del progetto [128](#)
 - Finestra di dialogo Esporta video [1418](#)
 - Finestra di dialogo Fade-in [380](#)
 - Finestra di dialogo Fade-out [380](#)
 - Finestra di dialogo Storia delle modifiche [112](#)
 - Finestra di progetto
 - Riquadro di visualizzazione degli eventi [67](#)
 - Finestra Marker [421](#)
 - Aggiunta dei marker [423](#)
 - Elenco dei marker [423](#)
 - Modifica dei marker [423](#)
 - Finestra progetto
 - Aggancia ai punti di zero [106](#)
 - Agganciamento [105](#)
 - Area destra [92](#)
 - Area di progetto [56](#)
 - Area inferiore [85](#), [87-89](#), [92](#), [706](#)
 - Area sinistra [76](#)
 - Aree [84](#)
 - Barra degli strumenti [57](#)
 - Barra di trasporto [74](#), [296](#)
 - Casella degli strumenti [65](#)
 - Controlli delle tracce globali [67](#)
 - Elenco tracce [66](#)
 - Estensioni [707](#)
 - Finestra a comparsa Trasporto [302](#)
 - Focus della tastiera [99](#)

- Finestra progetto (*continuazione*)
 - Inspector 77
 - Linea della vista d'insieme 73
 - Linea di stato 71
 - Linea info 73
 - Menu 55
 - Operazioni di zoom 101
 - Panoramica 54
 - Preset di zoom orizzontale 104
 - Righello 69
 - Sezione Indicatore di livello 527
 - Sotto menu Ingrandimento 103
 - Storia 57
 - Visibilità 81, 82
 - Visualizzare/nascondere le aree 56
 - Finestra Riprodotto video 1415
 - Definizione della dimensione della finestra 1415
 - Rapporto lunghezza/altezza 1415
 - Finestra Riquadro di visualizzazione del tempo 303
 - Finestre
 - Finestra di dialogo 1467
 - Focus della tastiera
 - Aree 99
 - Attivazione per un'area specifica 100
 - Fondi il MIDI nel loop 1008, 1009
 - Formato del file di registrazione
 - Audio 334
 - Formato del tempo 308
 - Formato del tempo primario
 - Selezione 308
 - Formato del tempo secondario
 - Selezione 309
 - Formato di visualizzazione
 - Righello 70
 - Forme d'onda
 - Visualizzazione 1486
 - Forza la compensazione del ritardo 910
 - Frequenza dei fotogrammi definibile dall'utente 1501
 - Frequenza di campionamento
 - Sincronizzato a un clock esterno 26
 - Frequenze dei fotogrammi
 - Discordanza 1412
 - Sincronizzazione 1386
 - Video 1412
 - Funzionamento dei cursori 1480
 - Funzionamento dei potenziometri 1480
 - Funzioni audio 599
 - Analisi spettrale 603
 - Individua silenzio 599
 - Statistiche 605
 - Funzioni di trasposizione 407
- G**
- Gate
 - Modulo strip 475
 - Genera voci armonizzate 654, 687, 688
 - Generare automaticamente delle nuove clip audio
 - Pool 762
 - Gestione dei file multimediali
 - Pool 740
 - Gestione dei plug-in VST 916
 - Collezioni 917
 - Finestra 917
 - Gestione delle aree di lavoro 1462
 - Gestisci i file mancanti
 - Pool 752
 - Gestore MIDI Remote 956
 - Controller MIDI 958
 - Script 959
 - GoPro Player VR Remote 869
 - Gruppi di collegamento 451
 - Aggiungere i canali 455
 - Assegnare i fader VCA 511
 - Creare 454
 - Impostazioni 451
 - Modificare le impostazioni 454
 - Q-Link 455
 - Rimozione dei canali 455
 - Rimuovere i fader VCA 512
 - Scollegare 454
 - Gruppi irregolari
 - Quantizzazione 368
 - Guadagno
 - Processamento diretto offline 585
 - Guadagno d'ingresso
 - MixConsole 469
- H**
- Hardware audio
 - Connessioni 20
 - Sincronizzato a un clock esterno 26
 - Height
 - VST MultiPanner 830
 - Hitpoint 632
 - Visualizzazione 1486
 - HRTF 862
 - Hub 122
 - Visualizzazione delle news 1490
 - Hub di Cubase Pro 122
- I**
- Ignora l'automazione
 - Controllo delle tracce 184
 - Il contenuto dell'editor riflette la selezione dell'evento 1485
 - Il rack Mandate cue (Cues)
 - Cue mix 525
 - Regolare il volume 526
 - Immagini 207
 - Elenco tracce 207
 - MixConsole 491
 - Immagini dei plug-in VST
 - Aggiunta 773, 774
 - Immagini delle tracce
 - Browser 207
 - Elenco tracce 207
 - MixConsole 491
 - Importazione
 - Archivi traccia 194
 - Audio dai file video 356
 - Eventi 192

- Importazione (*continuazione*)
 - File AAF [1432](#)
 - File audio [353](#)
 - File audio compressi [353](#)
 - File FLAC [353](#)
 - File MIDI [199](#), [358](#)
 - File MP3 [353](#)
 - File MPEG [353](#)
 - File Ogg Vorbis [353](#)
 - File OMF [1427](#)
 - File REX/REX2 [357](#)
 - File video [1412](#)
 - File WMA [353](#)
 - Impostazioni delle tracce [192](#)
 - Profili [1466](#)
 - Tracce da altri progetti [192](#), [194](#)
 - Tracce da un archivio traccia [192](#), [194](#)
- Imposta i punti di punch sui localizzatori [310](#)
- Imposta lo spaziatore tra gli eventi selezionati [249](#)
- Impostazione dei colori degli eventi in relazione ai colori delle tracce [116](#)
- Impostazioni
 - Di fabbrica predefinite [1464](#)
- Impostazioni dei canali
 - Copia [465](#)
- Impostazioni di controllo remoto dei Chord Pad
 - Controllo in remoto [1262](#)
- Impostazioni globali degli indicatori [461](#)
- Inclina verso destra
 - Editor degli eventi di automazione [879](#)
 - Editor degli eventi di tempo [1331](#)
- Inclina verso sinistra
 - Editor degli eventi di automazione [879](#)
 - Editor degli eventi di tempo [1331](#)
- Incolla all'origine [259](#)
- Incolla relativamente al cursore [259](#)
- Incollaggio
 - Eventi [259](#)
- Indica trasposizioni
 - Editor dei tasti [412](#)
- Indicatore di livello
 - Area destra [98](#)
 - Impostazioni [531](#)
- Indicatori
 - Impostazioni [461](#)
- Indicatori di livello
 - AES17 [531](#)
 - Display dell'indicatore di picco [527](#)
 - Display RMS [527](#)
 - Livello di allineamento [527](#)
 - Standard delle scale [527](#)
- Indicatori di livello (MixConsole) [463](#)
- Individua silenzio
 - Con le impostazioni correnti [602](#)
 - Funzioni audio [599](#)
- Individuazione automatica degli hitpoint
 - Abilitare [1479](#)
- Individuazione del tempo [1335](#), [1342](#)
 - Correzioni [1335](#)
 - Pannelli [1342](#)
- Informazioni sui componenti di sistema [567](#)
 - Esportazione [568](#)
- Ingrandimento
 - Sui marker di ciclo [419](#)
- Ingrandimento rapido [1485](#)
- Ingrandisci durante il posizionamento nella scala temporale [1485](#)
- Ingressi
 - Opzioni della posizione dell'indicatore di livello [461](#)
- Ingressi side-chain [536](#)
- Ingresso in diretta
 - Traccia accordi [1212](#)
- Ingresso MIDI [1107](#)
 - Configurazione [340](#)
 - Editor degli accordi [1195](#)
 - VariAudio [672](#)
- Inseguì gli eventi [322](#), [1492](#)
- Inserimento dati MIDI Note Expression [1174](#)
- Inserimento dati passo a passo [1108](#)
 - Chord pad [1245](#)
- Inserisci gli eventi di 'Reinizializzazione' alla fine di una registrazione [1492](#)
- Inserisci una registrazione retrospettiva MIDI nell'editor [348](#)
- Insert
 - Canale Talkback [523](#)
 - Canali Monitor [523](#)
 - MIDI [992](#)
 - MixConsole [470](#)
 - Preset delle catene di effetti [472](#)
 - Utilizzo durante lo scrubbing [1502](#)
- Inspector [77](#), [137](#)
 - Aree [84](#)
 - Configurazione [161](#)
 - Editor [78](#)
 - Expression map [1154](#)
 - Inspector delle tracce [77](#)
 - Partiture [80](#)
 - Seleziona il contenuto dell'Inspector per l'Editor delle partiture [80](#)
 - Sezioni [162](#), [181](#)
 - Sincronizzazione della visibilità di tracce e canali [84](#)
 - Surround Pan [821](#)
 - Visibilità [81](#), [82](#)
 - VST MultiPanner [821](#)
- Inspector degli attributi
 - MediaBay [798](#)
- Inspector delle tracce
 - Apertura [77](#)
- Intensità acustica [527](#)
 - Indicatore di livello [530](#)
 - Statistiche [605](#)
- Intensità del contorno delle forme d'onda [1486](#)
- Interfaccia MIDI
 - Collegamento [28](#)
- Interpola le forme d'onda audio [1486](#)
- Interrompi lo scorrimento automatico in fase di editing [308](#)
- Intervalli di selezione [275](#)
 - Che ricomprendono più tracce [276](#)
 - Creazione [275](#)
 - Creazione di clip audio [284](#)
 - Creazione di eventi audio [284](#)

- Intervalli di selezione (*continuazione*)
 - Duplicazione [281](#)
 - Eliminazione [282](#)
 - Espansione degli intervalli di selezione MIDI [279](#)
 - Inserimento del silenzio [282](#)
 - Modalità di selezione [279](#)
 - Modifica [276](#), [279](#)
 - Passaggio alla selezione degli oggetti [276](#)
 - Ridimensionamento [278](#)
 - Ritagliare [283](#)
 - Separazione [283](#)
 - Spinta [278](#), [280](#)
 - Spostamento dei contenuti [281](#)
 - Taglio [282](#)
- Intervallo dei parametri
 - Editor degli eventi note expression [1180](#)
- Intervallo di cattura MIDI in ms [1498](#)
- Intonazione Hermode [990](#)
- Inversione
 - MIDI [1019](#)
- Inversione di fase
 - Control Room [523](#)
 - MixConsole [469](#)
- Inversione stereo
 - Processamento diretto offline [591](#)
- Inverti fase
 - Linea info [266](#)
 - Processamento diretto offline [586](#)
- Invertire
 - Audio [591](#)
 - Processamento diretto offline [591](#)
- Invia l'attività dell'indicatore del bus di ingresso alla traccia audio [1497](#)
- Inviluppo
 - Processamento diretto offline [584](#)
 - Processamento in tempo reale [394](#)
- Istantanee
 - MixConsole [438](#), [445](#), [446](#)
- Istantanee della MixConsole
 - Richiamare [446](#)
 - Richiamo delle impostazioni [447](#)
 - Salvataggio [445](#)
- L**
- L'abilitazione alla registrazione consente il MIDI Thru [1498](#)
- L'automazione segue gli eventi [1478](#)
- La funzione Calcolo del tempo [1344](#)
- La funzione Modifica la struttura delle misure [1346](#)
- La funzione Ripeti loop [1012](#)
- La ripiegatura ha effetto su tutti i livelli subordinati [1482](#)
- La selezione delle tracce segue la selezione degli eventi [1478](#)
- Larghezza del cursore [1501](#)
- Latenza
 - MixConsole [492](#)
 - Ottimizzazione [1471](#)
 - VST System Link [1401](#)
- Latenza dei plug-in
 - MixConsole [492](#)
- Latenza del canale
 - MixConsole [492](#)
- Lavorare con i dati MIDI
 - Strumenti e funzioni dedicate [1121](#)
- Layer delle note
 - Partiture [1501](#)
- Le impostazioni globali di lettura/scrittura dell'automazione si applicano ai VST instrument [1505](#)
- Le parti ottengono i nomi delle tracce [1478](#)
- Legato [1013](#)
 - Modalità [1481](#)
 - Sovrapposizione [1481](#)
- Lettura dell'automazione [873](#)
 - Controllo delle tracce [184](#)
- Limiter
 - Modulo strip [475](#)
- Linea del tempo
 - Righello [1022](#)
- Linea della vista d'insieme
 - Finestra progetto [73](#)
- Linea di stato
 - Finestra progetto [71](#)
- Linea di valore statico
 - Automazione [873](#)
- Linea di visualizzazione
 - Sezione dei fader [453](#)
- Linea info
 - Finestra progetto [73](#)
 - Modifica delle articolazioni [1162](#)
 - Trasposizione [414](#)
- Linee dei marker [416](#), [420](#), [1489](#)
- Lingua (Preferenze) [1490](#)
- Livelli d'ingresso [20](#)
- Livello della mandata [1505](#)
- Livello di allineamento (Indicatori di livello) [527](#)
- Livello di riduzione dell'automazione [1478](#)
- Livello di riferimento [1507](#)
- Localizzatori [304](#)
 - Configurazione degli intervalli [306](#)
 - Destra [304](#)
 - Sinistra [304](#)
- Localizzatori di destra [304](#)
 - Impostazione [305](#)
- Localizzatori di sinistra [304](#)
 - Impostazione [305](#)
- Loop della traccia indipendente
 - Editor delle parti audio [699](#)
 - MIDI [1031](#)
- Loop di ACID® [645](#)
- Loop e campioni
 - Caricamento in MediaBay [802](#)
- Loop MIDI
 - Anteprima in MediaBay [788](#)
- Loudness [528](#)
 - Impostazioni [531](#)
 - LU [528](#)
 - LUFS [528](#)
 - Unità [528](#)
- Luminosità dei controller [1489](#)
- Luminosità delle forme d'onda [1486](#)
- Luminosità delle maniglie delle dissolvenze [1486](#)
- Luminosità delle note [1489](#)

Lunghezza degli eventi
Modifica con lo strumento Tronca 1103

M

macOS

Attivazione delle porte 41
Selezione delle porte 41

Macro

Comandi da tastiera 1438, 1442

Main mix

Configurazione 42
Uscita 515

Mandate

MixConsole 485

Mandate cue 526

Mandate post-fader 550

Mandate pre-fader 550

Mappatura dell'uscita 1157

Marker 416, 420

Aggiunta 419
Attributi 424
Esportare via MIDI 427
Esportazione 427
Esportazione dei marker come archivio traccia 428
Finestra Marker 421
ID 425
Importare i marker sotto forma di archivio traccia 428
Importazione 427
Importazione via MIDI 427
Marker di ciclo 418
Marker di posizione 418
Modifica 419
Riassegnazione degli ID 425
Sincronizzazione alla selezione nella finestra progetto 421

Marker di ciclo 418

Aggiunta 419
Ingrandimento 419
Modifica 419
Operazioni di zoom 104
Uso 426

Marker di posizione 418

Aggiunta 419
Modifica 419

Marker di warp

Copia 1349
Creazione dagli hitpoint 641
Creazione per eventi multipli 652
Eliminazione 653
Spostamento 652

Maximizer

Modifica il modulo 501
Visualizzazione di dettaglio 501

MediaBay 763

Aggiorna viste 780
Aggiunta dei preferiti 779
Anteprima 786
Attributi 794
Barra degli strumenti 776
Browser dei file 778
Consenti le modifiche nell'elenco dei risultati 799

MediaBay (continuazione)

Database del disco 805-807
Definizione degli attributi utente 801
Etichettatura 798
File protetti da scrittura 799
Filtri 792, 794
Filtro basato su attributi 794, 795
Filtro di valutazione 784
Filtro logico 792-794
Finestra 774
Il filtro Tipo di file 782
Impostazioni 808
Individuazione delle posizioni dei file 782
Inspector degli attributi 796, 798
Modifica degli attributi 798
Modifica degli attributi di più file 799
Mostra in Explorer/Mostra in Finder 782
Nascondere le sezioni 778
Preset dei VST instrument 906
Reinizializza il filtro 796
Ricerca di testo 785
Ricerca testuale 785
Risultati 780-782, 786
Risultati in ordine casuale 782
Scansione 778
Seleziona i tipi di file multimediali 782
Tipi di file 783
Utilizzo dei file multimediali 802
Visualizzare le sezioni 778

Menu

Finestra progetto 55
Visualizzare/Nascondere 55

Menu Trasporto

Funzioni 290

Messaggi Dump Request

Editor MIDI SysEx 1146

Metadati

Nome dell'autore 1491
Nome della casa di produzione 1491

Metronomo 311, 316, 318, 320

Editor dei pattern di click 312-314
Finestra di configurazione 315

Mettere gli eventi in mute 266

Metti in mute le mandate pre-fader se i relativi canali sono in mute 1505

MIDI

Eliminazione delle note 1028
Modalità di latenza 1492
Risoluzione di visualizzazione 1492

MIDI clock

Sincronizzazione 1388

MIDI Polyphonic Expression 1166

MIDI Remote 928

Aggiunta delle superfici di controllo MIDI 934, 939
API 963

Area inferiore 92

Assistente di mappatura 948

Controlli rapidi focalizzati 954

Disattivazione degli script 961

Editor delle superfici di controllo MIDI 940, 942, 945

Eliminazione degli script 961

File di script 935

- MIDI Remote (*continuazione*)
 - Focus dei controlli rapidi [955, 956](#)
 - Importazione degli script dei controller MIDI [935](#)
 - Linea info [929](#)
 - Mappatura dei parametri [936](#)
 - Modifica delle superfici di controllo MIDI [934, 938](#)
 - Pagine di mappatura [953](#)
 - Parametri del controller MIDI [947](#)
 - Rimozione della mappatura [937](#)
 - Scripting [963](#)
 - Utilizzo dei controller MIDI supportati [932](#)
 - Utilizzo di altri controller MIDI [933](#)
- MIDI Thru [1492](#)
- MIDI thru attivo
 - Monitoraggio [333](#)
- Miniature [1413](#)
 - File cache delle miniature [1413](#)
- Misurazione dei livelli audio [527](#)
- Mixaggio in realtà virtuale [869](#)
- MixConsole [429, 432](#)
 - Agenti di visibilità [450](#)
 - Annulla solo [460](#)
 - Annullamento delle modifiche ai parametri [437, 444](#)
 - Apertura [429](#)
 - Area inferiore [88](#)
 - Area sinistra [435-438](#)
 - Aree [437](#)
 - Ascolto [461](#)
 - Assegnazione diretta [487](#)
 - Barra degli strumenti [439](#)
 - Blocco note [491](#)
 - Collegamento dei canali [451](#)
 - Funzioni [456](#)
 - Immagini [491](#)
 - Indicatori di livello [463](#)
 - Istantanee [438](#)
 - Linea di visualizzazione [453](#)
 - Mute [460](#)
 - Panning [459](#)
 - Preset dei moduli channel strip [483](#)
 - Preset delle catene di effetti [472](#)
 - Preset di equalizzazione [475](#)
 - Regolare il volume [461](#)
 - Sezione dei fader [458](#)
 - Sezione Indicatore di livello [527, 528](#)
 - Sezione Pre [468](#)
 - Sezioni [464](#)
 - Solo [460](#)
 - Storia [437](#)
 - Surround Pan [821](#)
 - Tipi di canale [449](#)
 - Visibilità [436](#)
 - VST MultiPanner [821](#)
- MixConsole nella finestra progetto [88](#)
- MixConvert V6
 - Configurazione dei canali [837](#)
 - Downmix in 3D [838](#)
 - Nelle configurazioni surround [833](#)
- Modalità 'scrubbing' in alta qualità [1502](#)
- Modalità a valore unico
 - Editor degli eventi note expression [1180](#)
- Modalità cadenza
 - Chord Assistant [1195](#)
- Modalità Casella di valori/TimeControl [1480](#)
- Modalità colori automatici di tracce/canali [1504](#)
- Modalità dati nelle parti [1489](#)
- Modalità di acquisizione dei controlli rapidi
 - Controlli rapidi delle tracce [924](#)
- Modalità di allineamento all'altezza
 - VariAudio [670](#)
- Modalità di automazione [886](#)
 - Auto-Latch [887](#)
 - Cross-over [888](#)
 - Touch [887](#)
- Modalità di modifica delle parti [1032](#)
- Modalità di registrazione MIDI [344](#)
- Modalità di tempo
 - Tempo fisso [1327](#)
 - Traccia tempo [1327](#)
- Modalità musicale [645](#)
- Modalità musicista
 - Accordi piani [1255](#)
 - Pattern [1256](#)
 - Sezioni [1258, 1259](#)
- Modalità note comuni
 - Chord Assistant [1195](#)
- Modalità panner stereo [1505](#)
- Modalità panoramica
 - VST MultiPanner [826](#)
- Modalità pick-up [976](#)
- Modalità provvisoria
 - Finestra di dialogo [1469](#)
- Modalità standard dello strumento 'Zoom': Solo zoom in orizzontale [1485](#)
- Modelli [125](#)
 - Rinomina [127](#)
- Modifica
 - Linea info della finestra progetto [73](#)
- Modifica della durata
 - Algoritmi [595](#)
 - Limitazioni [597](#)
 - Processamento diretto offline [591](#)
- Modifica delle clip
 - Pool [755](#)
- Modifica instrument
 - Controllo delle tracce [184](#)
- Modifica la configurazione dei canali
 - Controllo delle tracce [184](#)
- Modifica la durata del rilascio
 - Editor degli eventi note expression [1180](#)
- Modifica sul posto
 - Controllo delle tracce [184](#)
- Modificatori degli strumenti [1457](#)
 - Comandi da tastiera [1438, 1457](#)
- Modifiche di tempo
 - Batti il tempo [1336](#)
 - Individuazione del tempo [1335](#)
- Modulazione dei colori di fondo [1486](#)
- Monitoraggio [28, 331](#)
 - ASIO Direct Monitoring [332](#)
 - Controllo delle tracce [184](#)
 - Ingressi esterni [332](#)
 - MIDI [333](#)
 - Via Cubase [331](#)

- Monitoraggio automatico
 - Manuale [1505](#)
 - Stile macchina a nastro [1505](#)
 - Monitoraggio esterno [332](#)
 - Mostra i numeri dei fotogrammi
 - Controllo delle tracce [184](#)
 - Mostra le corsie
 - Controllo delle tracce [184](#)
 - MPE [1166](#)
 - Mute
 - Canali surround [831](#)
 - Controllo delle tracce [184](#)
 - MixConsole [460](#)
 - Traccia trasposizione [412](#)
- ## N
- N° max. di file di backup [1490](#)
 - Nascondi i nomi troncati degli eventi [1486](#)
 - Nascondi le note in mute negli editor [1480](#)
 - Navigazione
 - MixConsole [507](#)
 - Navigazione mediante la tastiera del computer
 - MixConsole [507](#)
 - News
 - Visualizzare [1490](#)
 - Nome
 - Controllo delle tracce [184](#)
 - Nome dell'evento
 - Visualizzazione [1486](#)
 - Nome della traccia
 - Ampiezza [1489](#)
 - Spessore del carattere [1489](#)
 - Nomi dei canali
 - Cercare [444](#)
 - Non mostrare i messaggi di allerta durante la modifica dei dati di campionamento [1508](#)
 - Non mostrare i messaggi di allerta quando si applicano dei processi offline [1508](#)
 - Non reinizializzare gli eventi dei controller inseguiti [1492](#)
 - Normalizzazione
 - Intensità acustica [586](#)
 - Livello di picco massimo [586](#)
 - Processamento diretto offline [586](#)
 - Notazione dell'altezza [1487](#)
 - Note di batteria
 - Eliminazione [1126](#)
 - Note Expression [1164](#)
 - Aggiunta delle fasi di rilascio [1186](#)
 - Aggiunta di eventi [1183](#)
 - Apprendimento MIDI [1175](#)
 - Buffer Latch [1179](#)
 - Controller MIDI [1166](#)
 - Conversione degli eventi [1188](#)
 - Dettagli del parametro [1172](#)
 - Editor dei tasti [1107](#)
 - Eliminazione degli eventi [1183](#)
 - Espressioni VST [1165](#)
 - HALion Sonic [1165](#)
 - Incollaggio degli eventi [1184](#)
 - Incollare gli eventi in parametri diversi [1184](#)
 - Mappatura [1174](#), [1175](#)
 - Note Expression (*continuazione*)
 - Mappatura dei controller [1175](#)
 - Pedale del sustain [1176](#)
 - Preset di mappatura [1176](#)
 - Registrazione [1176–1178](#)
 - Registrazione mediante sovraincisione [1178](#)
 - Registrazione via MIDI [1179](#)
 - Rimozione degli eventi [1187](#)
 - Ripetizione degli eventi [1185](#)
 - Ritoccare in base alla durata delle note [1186](#)
 - Sezione dell'Inspector [1171](#)
 - Sezione Expression [1172](#)
 - Sezione Globale [1173](#)
 - Sovraincisione [1178](#), [1179](#)
 - Sovrapposizioni [1189](#)
 - Spostamento degli eventi [1185](#)
 - Strumenti di lavoro [1174](#)
 - Troncamento degli eventi [1188](#)
 - Note MIDI
 - Numeri [1129](#)
 - Trasposizione (funzione) [1007](#)
 - Note-I (note di input) [1131](#)
 - Note-O (note di output) [1131](#)
 - Numero massimo di annullamenti [1490](#)
 - Numero massimo di elementi nell'elenco dei risultati [1496](#)
- ## O
- Opacità degli eventi in corso di modifica [1486](#)
 - Opacità dell'evento [1486](#)
 - Operazioni di editing sui campioni
 - Sampler Control [732](#)
 - Operazioni di zoom [209](#), [624](#)
 - Editor dei campioni [624](#)
 - Opzioni del picco dell'indicatore di livello [461](#)
 - Tenuta fissa [461](#)
 - Tenuta picchi [461](#)
 - Opzioni della posizione dell'indicatore di livello [461](#)
 - Ingresso [461](#)
 - Post-fader [461](#)
 - Post-panner [461](#)
 - Opzioni di congelamento dei canali
 - Tracce campionatore [738](#)
 - VST instrument [908](#)
 - Opzioni di esportazione MIDI [1493](#)
 - Opzioni di fusione dei dati MIDI [1009](#)
 - Opzioni di importazione MIDI [1493](#), [1494](#)
 - Opzioni di scongelamento dei canali
 - Tracce campionatore [738](#)
 - Tracce instrument [909](#)
 - Organizzazione dei file in sotto-cartelle
 - Pool [759](#)
 - OSC
 - Formati del tracciamento dei movimenti della testa [865](#)
 - Output
 - Controllo delle tracce [184](#)
- ## P
- Pagine di mappatura MIDI Remote [953](#)

- Pannelli delle periferiche [1004](#)
- Pannelli di controllo dei plug-in VST
 - Chiusura [561, 899](#)
 - Nascondere [561, 899](#)
 - Visualizzare [561, 899](#)
- Pannello dell'automazione [885](#)
 - Scheda Operazioni [885](#)
- Pannello dell'automazione [884](#)
 - Pulsanti Lettura [886](#)
 - Pulsanti Scrittura [886](#)
- Pannello della quantizzazione [366](#)
 - Quantizzare su una griglia [368](#)
 - Quantizzazione in base a un groove [370](#)
- Pannello MMC Master [1395](#)
- Panning
 - Bypass [460](#)
 - MixConsole [459](#)
 - MixConvert V6 [833](#)
 - Per mezzo di un joystick [833](#)
 - Potenza costante [815](#)
 - Surround [815](#)
 - VST MultiPanner [815](#)
- Panorama MIDI
 - Parametri delle tracce MIDI [984](#)
- Parametri automatizzabili
 - Controllo mediante i controlli rapidi [926](#)
- Parametri degli effetti
 - Controlli rapidi delle tracce [924](#)
- Parametri dei VST instrument
 - Controlli rapidi delle tracce [925](#)
- Parametri del controller MIDI
 - MIDI Remote [947](#)
- Parametri delle tracce
 - Controlli rapidi delle tracce [923](#)
- Parametri delle tracce MIDI [984](#)
- Parametri di automazione
 - Controllo delle tracce [184](#)
- Parametri MIDI [987](#)
 - Intonazione Hermode [990, 991](#)
 - Range [989](#)
 - Variazioni casuali [989](#)
- Parti [236, 240](#)
 - Cartella [241](#)
 - Modifica [241](#)
 - Spostamento dei contenuti [262](#)
- Parti audio
 - Anteprima [242](#)
 - Creazione [240](#)
 - Selezione e impostazioni delle parti [700](#)
- Parti cartella [241](#)
- Parti MIDI
 - Creazione [241](#)
 - Loop della traccia indipendente [1031](#)
 - Processa [1021](#)
 - Selezione e impostazioni delle parti [1032](#)
- Pattern di click [311](#)
 - Configurazione [313](#)
 - Eventi di tempo in chiave [314](#)
- Pedali
 - In valori di durata delle note [1015](#)
- Periferiche MIDI
 - Definire nuove patch da selezionare [1003](#)
 - Editing delle patch [1003](#)
- Periferiche MIDI (*continuazione*)
 - Gestione dei dispositivi [998](#)
 - Installazione [1001](#)
 - Selezione delle patch [1002](#)
- Personalizzazione
 - Colori [120](#)
 - Colori degli indicatori di livello [462](#)
 - Colori dell'interfaccia utente [1503](#)
- Pitch shift
 - Algoritmo [595](#)
 - Limitazioni [597](#)
 - Processamento diretto offline [587](#)
- Pitchbend
 - Corsie dei controller [1057](#)
- Plug-in
 - Surround [809](#)
- Plug-in VST
 - Aggiunta di collezioni [919](#)
 - Blocklist [921](#)
 - Gestione [916](#)
 - Installazione [916](#)
 - Nascondere [920](#)
 - Riattivazione [921](#)
 - Visualizzazione [920](#)
- Polifonia
 - Limitazione [1018](#)
- Pool
 - Applica diversi metodi di processamento [746](#)
 - Barra degli strumenti [743](#)
 - Comandi da tastiera [754](#)
 - File di riferimento [740](#)
 - Finestra di dialogo Trova file mancanti [751](#)
 - Generare automaticamente delle nuove clip audio [762](#)
 - Gestione dei file multimediali [740](#)
 - Gestione di ampi database di suoni [751](#)
 - Gestisci i file mancanti [752](#)
 - Modifica delle clip [755](#)
 - Organizzazione dei file in sotto-cartelle [759](#)
 - Processamento audio [759](#)
 - Ridurre la dimensione del progetto [760](#)
 - Rinomina di clip e regioni [746](#)
 - Scegliere una nuova cartella di registrazione del pool [758](#)
 - Tracce campionatore [740](#)
 - Trasferire i file multimediale da una libreria a un progetto [761](#)
- Porte d'ingresso [27](#)
- Porte d'uscita [27](#)
- Porte della periferica esclusive per i canali monitor [1507](#)
- Porte delle periferiche
 - Selezionare per i bus [42](#)
- Porte mancanti
 - Riassegnare [133](#)
- Porte MIDI
 - Configurazione [28](#)
- Porzioni [632](#)
 - Chiudi gli spazi vuoti [639](#)
 - Eliminazione delle sovrapposizioni [639](#)
- Post-roll
 - Barra di trasporto [309](#)
 - Registrazione [330](#)

- Pre-roll
 - Barra di trasporto [309](#)
 - Registrazione [330](#)
- Preferenze
 - Colori [1503](#)
 - Disabilitazione [1470](#)
 - Finestra di dialogo [1476](#)
 - Salva solamente le preferenze selezionate [1477](#)
 - Salvataggio dei preset [1477](#)
- Preferiti
 - Aggiunta [772](#), [773](#), [779](#)
 - Processamento diretto offline [577](#)
 - Rack Media [771](#)
- Preset
 - Anteprima in MediaBay [790](#), [791](#)
 - Anteprima mediante inserimento di dati MIDI [790](#)
 - Anteprima utilizzando il registratore di sequenza [790](#)
 - Anteprima utilizzando la tastiera del computer [791](#)
 - Anteprima utilizzando un file MIDI [790](#)
 - Formato file [1383](#)
- Preset degli effetti plug-in
 - Caricamento in MediaBay [803](#)
- Preset dei formati file [1383](#)
- Preset dei moduli channel strip [483](#)
 - Caricamento in MediaBay [804](#)
- Preset dei VST instrument
 - Applicazione [231](#)
 - Caricamento in MediaBay [803](#)
 - Risultati [906](#)
- Preset delle catene di effetti [472](#)
 - Caricamento in MediaBay [804](#)
 - Processamento diretto offline [580](#)
- Preset delle tracce [229](#)
 - Anteprima in MediaBay [789](#)
 - Applicazione [229](#), [230](#)
 - Assegnazione dei controlli rapidi [926](#)
 - Audio [229](#)
 - Banchi di pattern [234](#)
 - Caricamento [234](#)
 - Caricamento degli insert e dell'equalizzazione [234](#)
 - Caricamento in MediaBay [802](#)
 - Controlli rapidi delle tracce [235](#)
 - Creazione [230](#)
 - Estrazione dei suoni [232](#)
 - Instrument [231](#)
 - MIDI [230](#)
 - Multitraccia [232](#)
 - Preset VST [231](#)
 - Tracce campionatore [233](#)
- Preset di insert
 - Copia [564](#)
 - Incollaggio [564](#)
 - Salvataggio [565](#)
- Preset di zoom orizzontale
 - Finestra progetto [104](#)
- Preset traccia
 - Processamento diretto offline [580](#)
- Preset VST
 - Anteprima in MediaBay [789](#)
 - Caricamento [234](#)
- Prestazioni
 - Aspetti [1471](#)
 - Ottimizzazione [1471](#)
 - Prestazioni audio [1473](#)
- Prestazioni audio
 - Ottimizzazione [1471](#)
- Processamento audio
 - Pool [759](#)
 - Processamento diretto offline [569](#)
- Processamento dei plug-in
 - Sospensione [536](#)
- Processamento di clip condivise [1479](#)
- Processamento diretto offline [569](#)
 - Applica automaticamente [571](#)
 - Applicazione [575](#)
 - Applicazione a più eventi [576](#)
 - Applicazione in maniera permanente [583](#)
 - Barra degli strumenti [573](#)
 - Batch [579](#)
 - Bypassare [583](#)
 - Coda [581](#)
 - Comandi da tastiera [593](#)
 - Copia [583](#)
 - Eliminazione [581](#)
 - Estendi l'intervallo di processamento [580](#)
 - Fade-in [585](#)
 - Fade-out [585](#)
 - Finestra [571](#)
 - Flusso di lavoro [570](#)
 - Guadagno [585](#)
 - Inversione stereo [591](#)
 - Inverti fase [586](#)
 - Invertire [591](#)
 - Inviluppo [584](#)
 - Modifica [581](#)
 - Modifica della durata [591](#)
 - Normalizzazione [586](#)
 - Pitch shift [587](#)
 - Pool [759](#)
 - Preferiti [577](#)
 - Preset delle catene di effetti [580](#)
 - Preset delle tracce [580](#)
 - Reinizializzazione [581](#)
 - Ricampionamento [590](#)
 - Rimuovi DC Offset [590](#)
 - Silenziò [591](#)
- Processamento in modalità batch
 - Processamento diretto offline [579](#)
- Processamento offline
 - Applicazione in maniera permanente [583](#)
- Processi di esportazione [1372](#), [1375](#)
 - Aggiornamento [1373](#)
- Profili [1463](#)
 - Aggiunta [1464](#)
 - Attivare [1465](#)
 - Cambio [1465](#)
 - Creare [1464](#)
 - Duplicazione [1465](#)
 - Eliminazione [1466](#)
 - Esportazione [1466](#)
 - Gestione [1464](#)
 - Importazione [1466](#)
 - Rinomina [1465](#)

Profili di IMMERSE [862](#)

Progetti

- Apertura [131](#)
- Apertura dei più recenti [132](#)
- Attivare [132](#)
- Backup [134](#)
- Configurazione [128](#)
- Creare nuovi [122](#)
- Dimensione massima dei file [124](#)
- File dei modelli [125](#)
- File di progetto [124](#)
- Hub [122](#)
- Modelli [125](#)
- Porte mancanti [133](#)
- Posizione [124](#)
- Prepara archivio [134](#)
- Ripristinare [134](#)
- Salvare i modelli [126](#)
- Salvataggio [133](#)
- Progetti modello [125](#)
- Progetti recenti [132](#)
- Programmi
 - Controllo delle tracce [184](#)
- Pulsanti di spinta
 - Dissolvenze incrociate [388](#)
- Punch in/out
 - Modalità di registrazione [330](#)
- Punch-in [310](#), [330](#)
 - In fase di arresto [1497](#)
- Punch-out [310](#), [328](#), [330](#)
 - Arresta dopo il punch-out automatico [1497](#)
- Punti di punch [310](#)
- Punto di agganciamento
 - Editor dei campioni [630](#)
 - Impostazione [105](#)
- Punto di agganciamento al cursore [105](#)
- Punto di ancoraggio dello zoom [1485](#)
- Punto di ancoraggio per l'inclinazione/la rotazione
 - VariAudio [677](#)
- Punto di divisione [388](#)
 - Scostamento [388](#)
- Punto terminatore
 - Automazione [884](#)

Q

- Q-Link [455](#)
- Quando vengono importati i file audio [1479](#)
- Quantizzazione [361](#)
 - Gruppi irregolari [368](#)
 - Intervallo Q [368](#)
 - Più tracce audio [365](#)
 - Posizione originale [370](#)
 - Pre-quantizzazione [370](#)
 - Sezione Dissolvenze incrociate [374](#)
 - Swing [368](#)
 - Utilizzando i preset groove [368](#)
- Quantizzazione groove [368](#)

R

- Rack Media
 - Aggiunta dei preferiti [772](#), [773](#)
 - Aggiunta di immagini dei plug-in VST [773](#), [774](#)
 - Area destra [95](#), [96](#), [763](#), [765](#)
 - Browser dei file [766](#), [771](#)
 - Effetti VST [769](#), [772](#)
 - Home [763](#)
 - Preferiti [765](#), [771](#)
 - Preset traccia [772](#)
 - Risultati [765](#)
 - VST Instrument [767](#), [771](#)
- Rack VSTi
 - Area destra [93](#), [94](#)
- Raggiungi
 - Controllo delle tracce [184](#)
- Raggruppamento degli eventi [263](#)
- RAM
 - Registrazione [335](#)
- Rampa/Gradino
 - Controller continui [1066](#)
- Rapporto lunghezza/altezza
 - Finestra Riproduttore video [1415](#)
- Re-Record
 - Attivazione [331](#)
 - Modalità di registrazione [330](#), [331](#)
- Realtà virtuale
 - Riproduzione video [869](#)
- Recupero delle registrazioni
 - Audio [338](#)
 - MIDI [346](#)
- Regioni
 - Converti le regioni in eventi [239](#)
 - Creazione per mezzo della funzione Individua silenzio [602](#)
 - Evento o intervallo come regione [239](#)
 - Rinomina [746](#)
- Regioni audio [238](#)
- Registrazione [326](#)
 - Arresto [328](#), [329](#)
 - Arresto automatico [328](#)
 - Blocco della registrazione [349](#)
 - Ciclo [329](#)
 - Con gli effetti [337](#)
 - Livelli [20](#)
 - Modalità di registrazione [330](#)
 - Note e note expression [1177](#), [1178](#)
 - Pre-roll e post-roll [330](#)
 - Tempo di registrazione rimanente [349](#)
- Registrazione audio [336](#)
 - Annulla [338](#)
 - Cartella di registrazione [334](#)
 - Con gli effetti [337](#)
 - Downmix [337](#)
 - Formato del file di registrazione [334](#)
 - Modalità di registrazione [336](#)
 - Operazioni preparatorie [335](#)
 - Recupero [339](#)
 - Recupero delle registrazioni [338](#)
 - Requisiti di RAM [335](#)
 - Tempo di pre-registrazione [338](#)
- Registrazione in 'Solo' negli editor MIDI [1498](#)

- Registrazione MIDI
 - Assegnazione dei nomi alle porte MIDI [340](#)
 - Canale e uscita [341](#)
 - Configurazione dell'ingresso MIDI [340](#)
 - Diversi tipi di messaggi [343](#)
 - Messaggi continui [343](#)
 - Messaggi Program Change [343](#)
 - Messaggi SysEx [344](#)
 - Modalità di registrazione [344](#)
 - Note [343](#)
 - Operazioni preparatorie [340](#)
 - Recupero [346](#), [347](#)
 - Recupero delle registrazioni [346](#)
 - Recupero nell'editor [348](#)
 - Reinializza [344](#)
 - Selezione dei suoni [341](#)
 - Strumenti e canali [340](#)
 - Registrazione retrospettiva [1498](#)
 - Buffer [346](#)
 - MIDI [346](#)
 - Registrazione retrospettiva MIDI [346–348](#)
 - Inserisci da 'All MIDI Inputs' [346](#)
 - Svuotamento del buffer [348](#)
 - Registrazioni MIDI
 - Esportazione in file MIDI [1132](#)
 - Regolazione del panorama
 - Per mezzo di un joystick [974](#)
 - Reinializza in caso di arresto [1492](#)
 - Remote Control Editor [970](#)
 - Assegnazione dei parametri [973](#)
 - Barra degli strumenti [971](#)
 - Configurazione del controllo [971](#)
 - Layout [974](#)
 - Renderer for Dolby Atmos [848](#)
 - Renderizza il click audio tra i localizzatori [322](#)
 - Renderizza il click MIDI tra i localizzatori [322](#)
 - Renderizzazione
 - Schema di assegnazione dei nomi [269](#)
 - Renderizzazione audio [1353](#)
 - Renderizzazione degli eventi selezionati [267](#)
 - Renderizzazione delle selezioni [1356](#)
 - Renderizzazione delle tracce [1353](#), [1356](#)
 - Reverse shots
 - VST MultiPanner [828](#)
 - Ricampionamento
 - Processamento diretto offline [590](#)
 - Ridimensiona in senso verticale
 - Editor degli eventi di automazione [879](#)
 - Editor degli eventi di tempo [1331](#)
 - Ridimensiona intorno al centro assoluto
 - Editor degli eventi di automazione [879](#)
 - Editor degli eventi di tempo [1331](#)
 - Ridimensiona intorno al centro relativo
 - Editor degli eventi di automazione [879](#)
 - Editor degli eventi di tempo [1331](#)
 - Ridimensionamento con dissolvenza [254](#)
 - Ridimensionamento degli eventi [254](#)
 - Ridimensionamento dell'applicazione [1490](#)
 - Ridimensionamento delle dissolvenze incrociate [389](#)
 - Riduci il cue durante il talkback [1507](#)
 - Ridurre la dimensione del progetto
 - Pool [760](#)
 - Riempi loop [262](#)
 - Riferimento
 - Chord Assistant [1195](#)
 - Rifletti
 - MIDI [1019](#)
 - Righello
 - Finestra progetto [69](#)
 - Formato di visualizzazione [70](#)
 - Linea del tempo [1022](#)
 - Rimozione
 - Eventi [245](#)
 - Silenzio [602](#)
 - Rimuovi DC Offset
 - Processamento diretto offline [590](#)
 - Rimuovi regioni/hitpoint da tutti i processi offline [1479](#)
 - Rinomina
 - Clip [746](#)
 - Eventi [253](#)
 - Regioni [746](#)
 - Tracce [206](#)
 - Ripetizione degli eventi [261](#)
 - Ripiegatura delle tracce [214](#)
 - Riproduzione
 - Disabilitazione del feedback acustico [1480](#)
 - Escludere gli eventi nota [1028](#)
 - Riproduzione binaurale [862](#)
 - Riproduzione dei video a 360° [869](#)
 - Riproduzione di video immersivi [869](#)
 - Riproduzione in loop
 - Editor delle parti audio [699](#)
 - Riquadro di visualizzazione degli eventi [67](#)
 - Modifica degli eventi [1144](#)
 - Modificare nelle tracce cartella [216](#)
 - Tracce cartella [215](#)
 - Riquadro di visualizzazione del tempo [308](#)
 - Riquadro di visualizzazione delle forme d'onda [623](#)
 - Editor dei campioni [623](#)
- Risolvi i conflitti di visualizzazione
 - Controllo delle tracce [184](#)
- Risultati di MediaBay
 - Configurazione [781](#)
 - Gestione dei file multimediali [782](#)
 - In ordine casuale [782](#)
 - Reinizializzazione [786](#)
- Ritardo delle tracce MIDI
 - Parametri delle tracce MIDI [984](#)
- Ritardo nel trascinamento [1478](#)
- Ritorno degli indicatori [1497](#)
- RMS
 - Risoluzione [531](#)
- Root Key
 - Sampler Control [734](#)
- Rotellina del mouse per regolare il volume e le dissolvenze [1479](#)
- ## S
- Salva come modello [126](#)
 - Salva preset traccia [230](#)
 - Salva un preset delle tracce [233](#)
 - Salvataggio automatico [134](#), [1490](#)
 - Salvataggio di impostazioni delle preferenze parziali [1477](#)

- Sampler Control 710
 - Annullamento delle modifiche ai parametri 731
 - Area inferiore 88
 - Barra degli strumenti 711
 - Caricamento dei campioni audio 709
 - Editor degli involucri 722
 - File REX/REX2 709
 - Modalità AudioWarp 717
 - Normalizzazione dei campioni 736
 - Operazioni di editing sui campioni 732
 - Parametri sonori e di riproduzione 716
 - Qualità della riproduzione 717
 - Regolazione del guadagno dei campioni 736
 - Riproduzione dei campioni 735
 - Riproduzione in modalità Slice 717
 - Riquadro di visualizzazione delle forme d'onda 715
 - Root Key 734
 - Sezione Amp 721
 - Sezione di riproduzione 717
 - Sezione Filter 721
 - Sezione Pitch 720
 - Sezione Tastiera 730
 - Storia 731
 - Suddivisione in porzioni 736
 - Trasferimento dei campioni ai VST instrument 731
- Saturation
 - Modulo strip 475
- Scale automatiche 1203
- Scale musicali
 - Allinea le modifiche dell'altezza 1098
 - Editor dei tasti 1088
 - Impostazioni 1204
 - Individuazione 1095, 1096
 - Ingresso in diretta 1098
 - Quantizzazione delle altezze 1097
- Scansiona i tipi di file sconosciuti 1496
- Scansiona le cartelle solamente quando MediaBay è aperta 1496
- Scansione
 - MediaBay 778
- Scegliere una nuova cartella di registrazione del pool
 - Pool 758
- Scheda Canale 74, 137
 - Apertura 75
- Schemi di assegnazione nomi
 - Esportazione di un mixdown audio 1368, 1369
- Scorri fino alla traccia selezionata 1482
- Scorrimento automatico 307, 308
 - Dissolvenze incrociate 383
 - Interruzione 308
- Script
 - Console di script MIDI Remote 962
 - Gestore MIDI Remote 959
- Script del controller MIDI
 - MIDI Remote 935
- Scrittura dell'automazione
 - Controllo delle tracce 184
- Scrittura dell'automazione 873
 - Automaticamente 874
 - Manualmente 874, 875
 - Tools 876
- Scrubbing
 - Strumento scrub 242
- Secondi di pre-registrazione audio 1498
- Segmenti
 - VariAudio 658
- Segui la traccia accordi 1213
 - Accordi 1213
 - Auto 1213
 - Direttamente 1214
 - Eventi di scala 1214
 - Sincronizza prima i dati della traccia con la traccia accordi 1214
 - Uso 1212
 - Voce singola 1213
- Selettore degli effetti VST 545
- Selettore dei VST instrument 900
- Seleziona automaticamente gli eventi sotto al cursore 1478
- Seleziona i controller nell'intervallo delle note 1074
- Seleziona i tipi di file multimediali
 - MediaBay 782
- Seleziona il canale/la traccia se è attivata la funzione 'Solo' 1482
- Seleziona il canale/la traccia se la finestra di configurazione del canale è aperta 1482
- Seleziona la traccia con un clic in background 1478
- Seleziona la traccia per l'ascolto 1202
 - Controllo delle tracce 184
- Seleziona un intervallo
 - Combina gli strumenti di selezione 243
- Selezione automatica dei controller 1074
- Selezione colori 120
- Selezione del parametro
 - Editor degli eventi note expression 1180
- Selezione e funzioni dei controller 1050
- Selezione oggetto
 - Combina gli strumenti di selezione 243
- Selezione sincronizzata
 - Finestra Marker 421
- Selezioni
 - Renderizzazione 1356
- Separazione
 - Controller MIDI 1481
 - Eventi 258
 - Eventi MIDI 1481
 - In eventi uguali 259
- Sezione channel strip 475
 - Compressor 475
 - Gate 475
 - Limiter 475
 - Opzioni di visualizzazione 483
 - Posizione EQ 475
 - Preset 483
 - Saturation 475
 - Transformer 475
- Sezione Controlli rapidi
 - Opzioni di visualizzazione 490
- Sezione degli insert
 - Opzioni di visualizzazione 472
- Sezione dei fader (MixConsole) 458
- Sezione Indicatore di livello
 - Finestra progetto 527
 - MixConsole 527, 528
- Sezione Pre
 - Opzioni di visualizzazione 470

- Sezioni
 - MixConsole [464](#)
- Sezioni dei canali [464](#)
 - Assegnazione [466](#)
 - Controlli rapidi [490](#)
 - Equalizzatore [472](#)
 - Fase [469](#)
 - Filtri [469](#)
 - Guadagno [469](#)
 - Insert [470](#), [472](#)
 - Mandate [485](#)
 - Pre [468](#), [470](#)
 - Strip [475](#), [483](#)
- Sezioni dell'Inspector
 - Espandere in forma esclusiva [81](#)
 - Visualizzare/Nascondere [81](#)
- Side-chain [552](#), [555](#)
 - Attivazione dei segnali [554](#)
 - Ducking delay [553](#)
 - Ingressi degli effetti [536](#)
 - Sezione degli insert [471](#)
- Silenzio
 - Individuazione [599](#)
 - Processamento diretto offline [591](#)
 - Rimozione [602](#)
- Simboli di accordo [1487](#)
- Simboli di accordo personalizzati [1487](#)
- Sincronizza la selezione del programma del plug-in con la selezione della traccia [1506](#)
- Sincronizza la selezione nella finestra progetto e nella MixConsole [1482](#)
- Sincronizza prima i dati della traccia con la traccia accordi
 - Segui la traccia accordi [1214](#)
- Sincronizzazione [1385](#)
 - Clock audio [1388](#)
 - Finestra di dialogo delle impostazioni [1389](#)
 - Master del controllo macchina [1385](#)
 - Master del timecode [1385](#)
 - MIDI clock [1388](#)
 - Riferimenti di velocità [1388](#)
 - Sincronizzazione esterna [1396](#)
 - Slave del controllo macchina [1385](#)
 - Slave del timecode [1385](#)
 - Timecode [1386](#)
- Sistema audio [21](#)
- Solo
 - Canali surround [831](#)
 - Controllo delle tracce [184](#)
 - MixConsole [460](#)
- Sospendi il processamento dei plug-in VST 3 se non si ricevono segnali audio [1506](#)
- Sostituzione della registrazione negli editor [1498](#)
- Sotto-bus [43](#)
 - Configurazioni surround [812](#)
- Sovrapposizione
 - Dissolvenze incrociate [388](#)
- Sovrapposizioni
 - Visualizzazione [1486](#)
- Spinta
 - Griglia di allineamento [247](#)
 - Impostazioni di spinta [246](#), [247](#), [257](#)
 - Ridimensionamento degli eventi [256](#), [257](#)
- Spinta (*continuazione*)
 - Sposta a destra [246](#)
 - Sposta a sinistra [246](#)
- Sposta audio
 - Dissolvenze incrociate [388](#)
- Sposta dissolvenza
 - Dissolvenze incrociate [388](#)
- Sposta il contenuto dell'evento [262](#)
- Sposta il trasporto con un clic in uno spazio vuoto [1501](#)
- Sposta in verticale
 - Editor degli eventi di automazione [879](#)
 - Editor degli eventi di tempo [1331](#)
- Spostamento
 - Eventi [245](#)
- Spostamento delle formanti
 - VariAudio [682](#)
- Spostare le tracce [206](#)
- Standard Compressor
 - Modifica il modulo [499](#)
 - Visualizzazione di dettaglio [499](#)
- Standard delle scale [527](#)
- Statistiche
 - Funzioni audio [605](#)
- Stessa potenza
 - Dissolvenze incrociate [383](#)
- Stesso guadagno
 - Dissolvenze incrociate [383](#)
- Stile macchina a nastro
 - Monitoraggio [1505](#)
- Storia
 - Finestra progetto [57](#)
 - MixConsole [437](#), [444](#)
 - Sampler Control [731](#)
 - Storia delle modifiche [112](#)
- Storia dell'ingrandimento
 - Finestra progetto [105](#)
- Strumenti esterni [45](#)
 - Configurazione [48](#)
 - Congelamento [50](#)
 - Plug-in mancanti [51](#)
 - Preferiti [50](#)
- Strumento
 - Controllo delle tracce [184](#)
- Strumento 'Selezione oggetto': Visualizza informazioni supplementari [1484](#)
- Strumento di lavoro Disegna
 - Disegnare eventi nota [1100](#)
- Strumento di lavoro Selezione oggetto
 - Inserimento degli eventi nota [1099](#)
- Strumento di lavoro Tronca
 - Modificare la lunghezza degli eventi [1103](#)
- Strumento Linea [1101](#)
 - Disegnare eventi nota [1101](#)
 - Modifica degli eventi nel display dei controller [1071](#)
- Strumento Scrub [243](#)
- Strumento Seleziona un intervallo
 - Creazione delle dissolvenze [379](#)
- Sub-fotogrammi del timecode
 - Visualizzazione [1501](#)
- Suggerimenti
 - Visualizzare [1490](#)

- Suoni del click
 - Suoni personalizzati 320
 - Suoni di batteria 1122
 - Configurazione 1129
 - Impostazioni 1122
 - Modifica della durata delle note 1125
 - Visibilità 1123
 - Superficie di controllo MIDI
 - Aggiunta 939
 - MIDI Remote 934, 938, 940
 - Modifica 942
 - Surround 809
 - Ampiezza 830
 - Applicare i plug-in 809
 - Assegnazione 813
 - Audio basato sugli oggetti 839
 - Authoring ADM 839
 - Automazione 823, 830
 - Configurazione dei bus di ingresso 814
 - Configurazione dei bus di uscita 812
 - Configurazioni dei canali supportate 810
 - Controlli della sezione Scale 830
 - Controlli di divergenza 829
 - Counter shots 828
 - Disabilitare i canali 831
 - Distribuzione dei segnali 828, 829
 - Dolby Atmos 839
 - Downmix automatico 489
 - Downmix in 3D 838
 - Esportazione su un file 839
 - Formati multicanale 810
 - Inclinazione dei segnali 827
 - Inspector 815
 - Mettere in mute i canali 831
 - Mettere in solo i canali 831
 - Mixaggio in 3D per il formato Ambisonics 858
 - Mixaggio in formato Ambisonics 858
 - MixConsole 815
 - MixConvert V6 833
 - Orbit Center 828
 - Panning 827, 831
 - Pattern di altezza 830
 - Posizionamento 823
 - Potenza costante 815
 - Prodotti finali 810
 - Radius 828
 - Rotazione dei segnali 827
 - VST MultiPanner 815
 - Suspend Read
 - Le opzioni Suspend 894
 - Suspend Write
 - Opzioni Suspend 894
 - Swing
 - Quantizzazione 368
 - SysEx
 - Messaggi 1145
 - Modifica dei valori 1148
 - Modifica delle impostazioni 1147
- T**
- Taglia l'inizio 259
 - Taglia la fine 259
 - Tasti modificatori degli strumenti di lavoro 1484
 - Tastiera su schermo 324
 - Livello di velocity delle note 325
 - Modulazione 325
 - Opzioni 325
 - Pitchbend 325
 - Registrazione di dati MIDI 324
 - Scostamento di ottava 325
 - Tastiera del computer 325
 - Tastiera di pianoforte 325
 - Tavolozza di colori 117
 - Tempo
 - Calcola il tempo dagli eventi MIDI 1341
 - Calcolo del tempo 1344
 - Imposta la definizione in funzione del tempo 1349
 - La funzione Modifica la struttura delle misure 1346
 - Tempo del progetto
 - Batti il tempo 1338
 - Tempo di pre-registrazione
 - Registrazione audio 338
 - Tempo di registrazione max. 349
 - Tempo di tenuta del picco degli indicatori 1497
 - Tempo fisso
 - Configurazione 1337
 - Modalità 1327, 1337
 - Territori vergini
 - Automazione 883
 - Creazione di spazi vuoti 883
 - Definire un punto terminatore 884
 - Time Warp 1347
 - Timecode
 - Sincronizzazione 1386
 - Standard 1386
 - Tipi di canale
 - MixConsole 449
 - Tipo di aggancio
 - Finestra progetto 106, 110
 - Tipo di griglia
 - Finestra progetto 107, 110
 - Tipo di nuovi punti di tempo 1329
 - Tipo di traccia tempo 1478
 - Tipo HMT
 - Intonazione Hermode 991
 - Tonalità fondamentale del progetto 407
 - Assegnazione a parti o eventi 408
 - Assegnazione a un progetto 408
 - Modifica 410
 - Modificare 410
 - Registrazione con 409
 - Tracce 137
 - Abilitazione 211
 - Accordi 160
 - Aggiunta 190, 191
 - Assegnazione dei colori 114
 - Audio 138
 - Campionatore 141
 - Canale 180
 - Canale FX 147
 - Canale gruppo 145
 - Cartella 154
 - Colore 206
 - Deselezionare 211

Tracce (*continuazione*)

- Disabilitazione 211
 - Duplicazione 211
 - Estensioni 704
 - Fader VCA 149
 - Finestra di dialogo Aggiungi traccia 190
 - Importazione da un archivio traccia 192, 194
 - Importazione da un progetto 192
 - Inspector 161, 162, 181
 - Instrument 140
 - Marker 150
 - Mediante l'utilizzo dei preset delle tracce 191
 - Metrica 157
 - MIDI 143
 - Operazioni di zoom 209
 - Personalizzazione dei controlli delle tracce 182
 - Renderizzazione 1353, 1356
 - Righello 152
 - Rimozione 205
 - Rinomina 206
 - Selezione 210
 - Separazione 202
 - Spostare 206
 - Tempo 157
 - Trasposizione 159
 - Video 161
- Tracce audio 138
- Congelamento 212, 542
 - Finestra di dialogo Aggiungi una traccia 138
 - Impostazioni di base 164
 - Inspector 164
 - Modifica della configurazione dei canali 201
- Tracce campionatore 141
- Caricamento dei campioni audio 709
 - Caricamento di parti MIDI 710
 - Congelamento 212, 737
 - Creazione 710
 - Creazione dagli intervalli di selezione 621
 - Finestra di dialogo Aggiungi una traccia 142
 - Finestra di dialogo Opzioni di congelamento dei canali 738
 - Finestra di dialogo Opzioni di scongelamento dei canali 738
 - Impostazioni di base 166
 - Inspector 166
 - Pool 740
 - Sampler Control 709
 - Trasferimento dei campioni ai VST instrument 732
- Tracce canale FX 147
- Aggiunta 547, 548
 - Configurazione 44
 - Finestra di dialogo Aggiungi traccia 147
 - Impostazioni di base 173
 - Inspector 173
 - Modifica della configurazione dei canali 201
- Tracce canale gruppo 145
- Finestra di dialogo Aggiungi traccia 145
 - Impostazioni di base 171
 - Inspector 171
 - Modifica della configurazione dei canali 201
- Tracce cartella 154
- Controlli delle tracce 156
 - Finestra di dialogo Aggiungi una traccia 154

Tracce cartella (*continuazione*)

- Inspector 175
 - Modificare il riquadro di visualizzazione degli eventi 216
 - Visualizzare gli eventi 215
- Tracce di automazione 882
- Assegnare parametri 882
 - Nascondere gli oggetti 882
 - Rimozione 882
 - Silenziare (mettere in mute) 883
 - Visualizzare 882
- Tracce fader VCA 149
- Finestra di dialogo Aggiungi traccia 149
 - Impostazioni di base 174
 - Inspector 174
- Tracce globali 1033, 1035
- Focus della tastiera 1036
- Tracce instrument 140
- Congelamento 212
 - Finestra di dialogo Aggiungi una traccia 140
 - Finestra di dialogo Opzioni di scongelamento dei canali 909
 - Impostazioni di base 168
 - Inspector 168
- Tracce marker 150, 416
- Attivazione 417
 - Finestra di dialogo Aggiungi una traccia 150
 - Impostazioni di base 175
 - Inspector 175
 - Lavorare con tracce marker multiple 417
- Tracce MIDI 143
- Assegnazione alla periferica 1146
 - Congelamento dei parametri MIDI 992
 - Expression map 1107
 - Finestra di dialogo Aggiungi una traccia 143
 - Impostazioni di base 170
 - Inspector 170
- Tracce multicanale
- Separazione 202
- Tracce relative al tempo cronologico 1327
- Tracce relative al tempo musicale 1327
- Tracce righello 152
- Controlli delle tracce 153
 - Finestra di dialogo Aggiungi una traccia 152
- Tracce video 161
- Controlli delle tracce 161
 - Inspector 180
- Traccia accordi 160, 1191
- Aggiunta 1191
 - Assegnazione dei pad 1236
 - Controllare la riproduzione MIDI o audio 1212
 - Controlli delle tracce 160
 - Ingresso in diretta 1212
 - Inspector 178
- Traccia arranger
- Appiattimento 400, 403
 - Controlli delle tracce 159
 - Inspector 159
- Traccia di click
- Renderizzazione 322
- Traccia metrica 157
- Controlli delle tracce 158
 - Inspector 176

- Traccia tempo 157, 1327, 1331
 - Attiva 1329
 - Batti il tempo 1336
 - Controlli delle tracce 157
 - Dagli eventi MIDI 1020, 1340
 - Editor 1328
 - Esportazione 1343
 - Importazione dagli archivi traccia 194
 - Importazione dai progetti 194
 - Importazione di un file .smt 1344
 - Inspector 176
 - Modalità 1327
 - Modifiche di tempo 1332
 - Traccia trasposizione 159, 411
 - Blocca 412
 - Controlli delle tracce 160
 - Inspector 178
 - Mute 412
 - Registrazione 413
 - Trasposizione 411
 - Tracciamento dei movimenti della testa 864
 - Formati del tracciamento dei movimenti della testa OSC 865
 - Track Versions 221
 - Attivazione 224
 - Copia e incollaggio 226
 - Creazione 223
 - Creazione dalle corsie 228
 - Creazione delle corsie dalle track version 228
 - Duplicazione 225
 - Eliminazione 226
 - ID 223
 - Nome della versione 221
 - Nomi 227
 - Rinomina 227
 - Transformer
 - Modulo strip 475
 - Trasformazione dei dati in ingresso del progetto
 - Browser dei preset 1272
 - Condizioni di filtro 1277
 - Destinazioni del filtro 1275
 - Funzioni 1279
 - Oggetto dell'azione 1281
 - Operazioni 1282
 - Panoramica 1271
 - Trasporto
 - Panoramica 296
 - Sezioni 296
 - Trasposizione
 - Blocca 412
 - Escludere parti o eventi 414
 - Funzione MIDI 1007
 - Globale 414
 - Indica trasposizioni 412
 - Indipendente 414
 - Linea info 414
 - Mute 412
 - Tonalità fondamentale del progetto 407
 - Tratta gli eventi audio in mute come eventi eliminati 1479
 - Tronca
 - Automazione 889
 - Tube Compressor
 - Modifica il modulo 500
 - Visualizzazione di dettaglio 500
- ## U
- Usa i comandi di navigazione su/giù solo per la selezione delle tracce 1478
 - Uscita MIDI
 - Effetti in mandata 994
- ## V
- Valore iniziale
 - Automazione 883
 - VariAudio 655
 - Analisi 659
 - Anteprima 663
 - Assistente delle scale 656
 - Colori dei segmenti 660
 - Controlli smart 663
 - Correzione delle altezze 673
 - Eliminazione dei segmenti 667
 - Estrai MIDI 684
 - Estrazione dei dati MIDI dall'audio 684
 - Genera voci armonizzate 687
 - Inclinazione delle curve dell'altezza 677
 - Incollaggio dei segmenti 666
 - Ingresso MIDI 672
 - Intervallo di altezze 679
 - Modalità di allineamento all'altezza 670
 - Modalità di inserimento dei dati MIDI 673
 - Modifica del volume 682
 - Modifica delle altezze attraverso l'inserimento di dati MIDI 672
 - Modifiche delle curve dell'altezza 676
 - Modifiche di altezza 670
 - Modifiche di temporizzazione 680
 - Modifiche VariAudio 671
 - Navigazione 662
 - Operazioni di zoom 662
 - Punto di ancoraggio per l'inclinazione/la rotazione 677
 - Raddrizzamento delle curve dell'altezza 678
 - Rotazione delle curve dell'altezza 678
 - Segmenti 658, 659, 665
 - Selezione di una scala 668
 - Sezione dell'Inspector 656, 668
 - Spostamento delle formanti 682
 - Suddivisione dei segmenti 665
 - Tracce MIDI di riferimento 681
 - Warping dei segmenti 680
 - Velocità di riavvolgimento/avanzamento 1501
 - Velocity
 - Funzione MIDI 1016
 - Velocity fissa 1014
 - Velocity MIDI
 - Modifica 1016
 - Video
 - Attiva la modalità di editing 'Il video segue il cursore di progetto' 1417
 - Codec 1410
 - Configurazione dello studio 1414

- Video (*continuazione*)
 - Esportazione [1424](#)
 - Estrazione dell'audio [1425](#)
 - Formati [1409](#)
 - Importazione [1412](#)
 - Miniature [1413](#)
 - Modifica [1417](#)
 - Periferiche di uscita [1411](#)
 - Riproduzione [1414](#)
 - Scrubbing [1417](#)
- Vintage Compressor
 - Modifica il modulo [500](#)
 - Visualizzazione di dettaglio [500](#)
- Visibilità [1046](#)
 - Attivazione delle tracce [1040](#)
 - Display delle tracce [1044](#)
 - Editor [79](#), [1037](#)
 - Impostazioni di visualizzazione delle tracce [1043](#)
 - Inspector [81–83](#)
 - Mantieni i contenuti dell'editor [1042](#)
 - MixConsole [436](#)
 - Ricerca delle tracce [1043](#)
 - Selezione delle tracce [1041](#)
 - Sincronizzazione della visibilità di tracce e canali [84](#)
 - Visualizzare/nascondere le tracce [1039](#)
- Visibilità degli editor [1037](#)
- Visibilità delle altezze
 - Editor dei tasti [1092](#)
 - Opzioni [1093](#)
- Visualizza i dati a partire da questa impostazione di altezza della traccia [1486](#)
- Visualizza i dati Note Expression [1174](#)
- Visualizza i nomi a partire da questa impostazione di altezza della traccia [1486](#)
- Visualizza le miniature
 - Controllo delle tracce [184](#)
- Visualizza le scale [1203](#)
 - Controllo delle tracce [184](#)
- Visualizza un messaggio di allerta in caso di interruzioni audio [1505](#)
- Visualizzazione dei valori
 - Operazioni di editing nell'Editor elenco [1145](#)
- Voce singola
 - Segui la traccia accordi [1213](#)
- Voicing [1206](#)
 - Configurazione dei parametri [1206](#)
 - Di piano [1206](#)
 - Libreria [1206](#)
 - Range [1206](#)
 - Scostamento di ottava [1206](#)
 - Sub-set di una libreria [1206](#)
 - Voicing automatici [1206](#)
- Voicing automatici [1206](#)
- Voicing degli accordi
 - Modifica [1104](#)
- Voicing di piano [1206](#)
- Volume
 - MixConsole [461](#)
- Volume della Control Room
 - Visualizzazione nella barra di trasporto [1507](#)
- Volume della funzione di attenuazione [1507](#)
- Volume dello scrubbing [1502](#)
- Volume MIDI
 - Parametri delle tracce MIDI [984](#)
- VST
 - Porte d'ingresso [27](#)
 - Porte d'uscita [27](#)
 - VST 2 [536](#)
 - VST 3 [536](#)
 - VST 3
 - Interrompi il processamento dei plug-in [907](#)
 - VST AmbiConverter [872](#)
 - VST AmbiDecoder [862](#)
 - VST instrument
 - Congelamento [212](#)
 - Estrazione delle expression map [1159](#)
 - Finestra di dialogo Opzioni di congelamento dei canali [908](#)
 - Menu contestuale [904](#)
 - Menu Funzioni [904](#)
 - Pannello di controllo [898](#)
 - Preset [905](#)
 - VST Instrument
 - Configurazione [897](#)
 - Congelare [908](#)
 - Salvataggio dei preset [905](#)
 - VST MultiPanner [815](#)
 - Ampiezza [830](#)
 - Automazione [823](#)
 - Bed mix [819](#)
 - Controlli di divergenza [829](#)
 - Controllo in remoto [832](#), [833](#)
 - Disabilitare i canali [831](#)
 - Distribuzione dei segnali [828](#), [829](#)
 - Inclinazione dei segnali [827](#)
 - Leggi di ripartizione stereo per il mixaggio in 3D [831](#)
 - Limitazioni dei movimenti [825](#)
 - Limitazioni del panning [825](#)
 - Mettere in mute i canali [831](#)
 - Mettere in solo i canali [831](#)
 - Mixaggio basato su oggetti [856](#)
 - Mixaggio in 3D [819](#)
 - Modalità Ambisonics [860](#)
 - Modalità panoramica [826](#)
 - Object Mode [856](#), [857](#)
 - Orbit Center [828](#)
 - Pannello del plug-in [816](#)
 - Panning [827](#), [831](#)
 - Pattern di altezza per il mixaggio in 3D [830](#)
 - Posizionamento [823](#)
 - Potenza costante [815](#)
 - Radius [828](#)
 - Rotazione dei segnali [827](#)
 - Sistema di renderizzazione esterno [857](#)
 - VST System Link [1398](#)
 - Attivazione [1403](#)
 - Configurazione della sincronizzazione [1400](#)
 - Connessioni [1400](#)
 - Latenza [1401](#)
 - Messa online dei computer [1404](#)

W

- Warp libero [650](#)
 - Nel riquadro di visualizzazione degli eventi [1348](#)
 - Nell'Editor dei campioni [651](#)
- Windows
 - Menu [55](#)
 - Visualizzare/nascondere la barra dei menu [55](#)
- Word clock
 - Sincronizzazione [1388](#)

Z

- Zoom
 - Adatta la griglia al fattore di ingrandimento [101](#)
 - Contenuti audio [102](#)
 - Controllo delle tracce [184](#)
 - Finestra progetto [101](#)
 - Marker di ciclo [104](#)
 - Riquadro di visualizzazione degli eventi [101](#)
 - Tracce [101](#), [209](#)